

咸陽經典旧志稽注

清康熙·三水县志
清乾隆·三水县志

文倬天 ● 纂

孙星衍 ● 纂



《咸陽經典舊志稽注》編纂委員會

编纂委员会

咸阳经典旧志稽注

民 国·重修咸阳县志

明万历·咸阳县新志

民 国·校订兴平县志

明正德·武功县志

民 国·武功县志稿簿

民 国·乾县新志

民 国·续修醴泉县志稿

清宣统·重修泾阳县志

清光绪·三原县新志

清光绪·永寿县新志

清乾隆·直隶邠州志

清宣统·长武县志

清康熙·三水县志

清乾隆·三水县志

清康熙·淳化县志



咸陽經典舊志稽注

清康熙·三水县志
清乾隆·三水县志

文倬天 ● 纂

孙星衍 ● 纂



《咸陽經典舊志稽注》編纂委員會

图书在版编目(CIP)数据

咸阳经典旧志稽注/《咸阳经典旧志稽注》编纂委员会编. —西安:
三秦出版社, 2010.12

ISBN 978-7-80736-906-6

I. ①咸… II. ①咸… III. ①县—地方志—咸阳市—古代 IV. ①K294.13

中国版本图书馆CIP数据核字(2010)第263540号

咸 阳 经 典 旧 志 稽 注

清康熙·三水县志

清乾隆·三水县志

《咸阳经典旧志稽注》编纂委员会 编

出版发行 陕西出版集团 三秦出版社

陕西新华发行集团有限责任公司

社 址 西安市北大街147号

电 话 (029) 87205121

邮政编码 710003

印 刷 北京华联印刷有限公司

开 本 787×1092 1/16

印 张 300

插 页 208

字 数 2880 千字

版 次 2010年12月第1版

2010年12月第1次印刷

印 数 1—1500

标准书号 ISBN 978-7-80736-906-6

定 价 (全13册) 960.00元 (本册82.00元)

网 址 WWW.sqcb.com

祝賀“咸陽經典旧志稽注”出版

認真整理旧志
加強方志研究

朱佳木子庚寅中秋



朱佳木

中国社会科学院副院长
中国地方志指导小组常务副组长

整理旧志典籍
促进文化建设

郑欣淼



二〇二〇年九月

郑欣淼

北京故宫博物院院长

咸阳市地方志编纂委员会

主 任 庄长兴
副主任 陈俊锋 吴养民 车建营
邢玉瑞 高兴平 张英民
委 员 许新琦 陈先利 陈俊哲 韩渭云
史红岐 何新来 鱼 霖 杜建儒
任博远 张德科 唐 群

咸阳市地方志编纂委员会办公室

主 任 张英民
副 主 任 杜建儒 任博远
纪检组长 张德科
副调研员 寇金生 司少华
工作人员 （按姓氏笔画排列）
卜晓军 王永军 王 瑜 石忙刚
池 诚 刘亚婷 李国栋 贺咸林
赵建设 郭美娟 郭 莉 韩选峰
谢小英

《咸阳经典旧志稽注》编纂委员会

名誉主任 千军昌
主 任 庄长兴
副 主 任 陈俊锋 吴养民 车建营
邢玉瑞 高兴平 张英民
委 员 马建炜 许新琦 陈先利 陈俊哲
韩渭云 史红岐 何新来 鱼 霖
杜建儒 任博远 张德科 唐 群
陈肖坪 杨美乐 杜润民 刘勇锋
任 杰 孙矿玲 何建军 上官亚强
齐海斌 陈万峰 孙景宏 王生江
闻俊辉

《咸阳经典旧志稽注》编辑部

主 编 张英民
副 主 编 张德科 杜建儒 任博远
责任编辑 卜晓军 贺咸林
《三水县志》校 点 刘敏卓
审 稿 杨希义
编 辑 寇金生 司少华 韩选锋 池 诚 石忙刚
郭美娟 郭 莉 谢小英 李国栋
排 版 边银鸽

序

中共咸阳市委书记
咸阳市人民政府市长

千军昌
庄长兴

这部铭刻着历史的印痕，渗浸着方志工作者心血的《咸阳经典旧志稽注》就要付梓。我们由衷地为之欣喜，也为全市方志工作者孜孜不倦、默默奉献的精神所感动。

咸阳是中国第一个统一的封建王朝——秦的都城，也是汉唐等12个王朝的京畿重地。在这里，演绎了许多波澜壮阔的重大事件，孕育了数以千计彪炳汗青的历史人物，积淀了极为丰富的文化遗存和名胜古迹。地方志以独特的体裁和视角，将历史的瞬间诉之于文，载之于志，记录了咸阳的沧桑巨变。据统计，从明代至民国时期，咸阳各县编纂的地方志书多达七十余种，多部方志备受海内外推崇。明代武功籍文学家康海纂修的《武功县志》，因“文简事核，训词尔雅”，被誉为县志的典范之作，载入清代的《四库全书》。这些旧志述历史变迁，概地理形胜，记乡贤宦绩，览风土人情，梳理了中华文明兴衰发展的历史脉络，散发出独具特色的人文魅力，是人们认知咸阳历史的案头必备之物。

以史为鉴，可以知兴替、明得失。《咸阳经典旧志稽注》是对这些经典方志的系统整理与校勘释义，不仅抢救、保护了境内珍贵的历史文献，而且为我们了解过去、鉴古明今架起了桥梁，具有独特的学术研究价值和重要的应用开发价值。打开《咸阳经典旧志稽注》，记载咸阳先贤事迹的文字熠熠生辉。在中华民族每一个重大历史转折关头，总能看到咸阳先民们为之奋斗的足迹，咸阳人知书达理、重孝守义、明礼诚信、开放包容的品格和勤劳勇敢、自强不息、扶危解困、勇于作为的精神，令人鼓舞，

催人奋进。

细细感知、品味这些厚重史实，萌生的是一种责任、一种担当。当前，新一轮西部大开发战略已全面实施，《关中—天水经济区发展规划》为我们描绘了宏伟蓝图，咸阳已站在了加快迈向科学发展、跨越发展、和谐发展的历史新起点上。只要我们在继承中创新，在借鉴中奋进，动员和带领全市人民乘势而上，团结拼搏，艰苦创业，就一定会谱写出建设西安（咸阳）国际化大都市的新篇章。

序

陕西省地方志编纂委员会副主任
陕西省地方志办公室主任

刘培仓

经过数十名地方志工作者一年多时间的辛勤耕耘，《咸阳经典旧志稽注》终于付梓出版了，这是咸阳市地方志工作的一项重要成果，在全省也具有重要的创新示范作用。

咸阳曾是我国第一个封建王朝——秦帝国的建都之地，也是周、秦、汉、唐等王朝政治、经济、文化、交通的中心区域。这里历史悠久，人文荟萃，史志文化也源远流长，生生不息。吕不韦著《春秋》，司马迁修《史记》，班固、班昭纂《汉书》，都在咸阳留下了深厚的历史印记。李白、杜甫、白居易、李商隐等多次游历咸阳，写下了脍炙人口的诗文华章。宋明以降，全国政治经济中心逐渐东移，但咸阳境内依然出现了范仲淹、康海、马理、贺瑞麟、刘古愚、宋伯鲁、范紫东等一大批在全国有影响的文化名人。他们或入宦为仕、叱咤风云，或著书立说、开馆授徒，或辞官归隐、耕读为业，但都有一个共同点，就是为地方文化事业的发展热心驱驰，积极担当，邑人修县志，便是他们当中许多人乐之不疲的选择。据《咸阳市志》记载，从明代以来，咸阳各县曾编纂或出版各类志书七十余种，收录在这部《稽注》中的15部志书，便是明清至民国时期各类县志的经典之作。他们留给后世的这批珍贵文献，有的被选入清代的《四库全书》，有的在当时就已经是人们争相传颂的范本佳作。清理和保护这些文化遗产，不但是对历史负责，为现实服务的重要体现，也是地方志事业绵延不断、兴旺发达的重要标志。对这些优秀的方志作品进行系统的整理和出版，不仅具有重要的学术价值，而且具有不可忽视的应用价值。

从2009年10月开始，咸阳市地方志办公室开始了《咸阳经典旧志稽注》的编纂工作。整理与校注这套厚重的旧志资料，可以

说是对咸阳境内历史文献的一次系统清理和总结。一年多来，市县两级修志工作者克服重重困难，从选定版本到规范体例，从断句标点到释义校勘，做了大量的艰苦细致的基础性工作。2010年7月，在稽注稿基本完成之后，又邀请西北大学李之勤、阎琦、杨希义、徐卫民、吕卓民五位教授为这套文献审稿把关。他们都是享誉全国和省内外的著名学者，学养深厚，治学严谨，成就斐然，而且高度关注《咸阳经典旧志稽注》的编纂质量。我相信有他们的鼎力相助，这套丛书的学术价值和应用价值必将有很大提升，必将成为全省乃至全国旧志整理的扛鼎之作。

开展旧志文献的校注整理，是《地方志工作条例》赋予各级地方志机构的重要职责。据初步统计，全省历史遗留下来的旧志版本共有五百八十余种，如何有计划地做好整理开发工作，怎样整合专家学者与方志机构的力量予以组织推动，咸阳市开展的《咸阳经典旧志稽注》是一次成功的探索，为全省旧志文献的整理与开发积累了宝贵经验。

因工作关系，我每年都要去咸阳。而每次之所以去咸阳，都是因为咸阳的地方志工作取得了新的重要成果。2008年2月《咸阳大辞典》印刷出版，2009年10月《咸阳百年图志》付梓问世，2010年年底之前，《咸阳经典旧志稽注》又要出版发行了！近几年来，我非常关注他们所干的每一项工作，因为他们所取得的每一项成果，都属于开拓创新范畴，在全省和全国也是独一无二的。

咸阳的同志嘱我为《咸阳经典旧志稽注》作序。翻看着这一页页、一摞摞、一部部散发着墨香的书稿，我仿佛又看到了广大方志工作者爱岗敬业、严谨求实、只争朝夕的精神。我省的地方志工作这些年之所以取得一项又一项的成绩，正是得益于有这样一大批呕心沥血、甘于寂寞的方志人默默地耕耘，无私的奉献。在此，谨向咸阳市地方志办公室和咸阳广大方志工作者表示诚挚的敬意！希望咸阳市方志办以编纂出版《咸阳经典旧志稽注》为契机，在第二轮地方志编纂工作中再接再厉，大显身手，再铸辉煌。

是为序。

稽注说明

一、《咸阳经典旧志稽注》为旧志整理的丛书，含境内所辖县市区历史传承中具有代表性的15部旧志。即：明正德康海《武功县志》、万历张应诏《咸阳县新志》；清康熙文倬天《三水县志》、张如锦《淳化县志》，乾隆孙星衍《直隶邠州志》和《三水县志》，光绪贺瑞麟《三原县新志》、郑德枢《永寿县新志》，宣统沈锡荣《长武县志》、宋伯鲁《重修泾阳县志》；民国吴廷锡、冯光裕《重修咸阳县志》、冯光裕《校订兴平县志》和《武功县志稿簿》、曹骥观《续修醴泉县志稿》、范紫东《乾县新志》。本书以县市区为单位立册出版，共13个分册。

二、本书以所选旧志的初刻本或距初刻本时间较近的重印本作为底本，以同一底本的其他版本作为校本，以底本以外的其他志书和史料书籍作为参校本进行校雠。

三、稽注工作坚持辩证唯物主义和历史唯物主义立场、观点和方法，以尊重原著为原则，尽量保持旧志原有的语言风貌、篇章结构及文本顺序，根据重新排版的需要，对版式做了相应调整。

四、按照现代人阅读习惯，对原志文字及表述方式作如下处理：一是变竖排为横排；二是依据逻辑关系予以分段；三是改繁体字为规范简化字（人名、地名中的专用字除外）；四是对异体字等随文改正，对通假字、避讳字仍以其旧，但出注说明；五是对原志中错别字随文纠正，对于模糊或空缺的文字，据校本尽量补足，实在不能校补的，以“□”代替。

五、依照国家规定的《标点符号用法》，对旧志进行了标点断句。对志文引用的文献典籍书名，一律加书名

号。对引用的文字：凡引用原文者，加引号；只述文意者，不加引号。对志文中出现的明显错漏，需要改正，补缀的文字用[]符号标示，需要删除的文字用()符号标示。

六、对旧志中生僻、难解的字词进行了注音释义。对历史典故，事件、人物等进行了必要的注释。注释以页注为主，夹注为辅（随文插入）。页注按序号排列在正文书页下方。对于志书中采用的朝代纪年，随文用圆括号括注公元纪年。

七、标题用标宋体、黑体、书宋体等不同字体、字号以示层次上的区分。正文用书宋体，注文用楷体。凡旧志稿中用小字表示议论性、解释性文字及附录文字，也一并用楷体以示与正文的区别。

八、原志中的附图，均以原图扫描或清绘，依原位置入正文。同时，也适当采用了一些图片资料，以增强本书的真实性和可读性。

九、对旧志《艺文志》中收录同一作者数首诗词，而有的未作具体署名的，稽注时，在每首诗词下均署上了作者姓名。

十、由于15部旧志分别成书于不同时期，在志书体例、语言表述、刻板印刷等方面存在很大差异，编者稽注时，虽尽量使全书做到规范统一，但书中疏漏舛误之处在所难免，敬请专家和广大读者批评指正。



位于旬邑县唐家村的清乾隆年间三水富商唐景忠后裔唐廷铨墓石牌坊

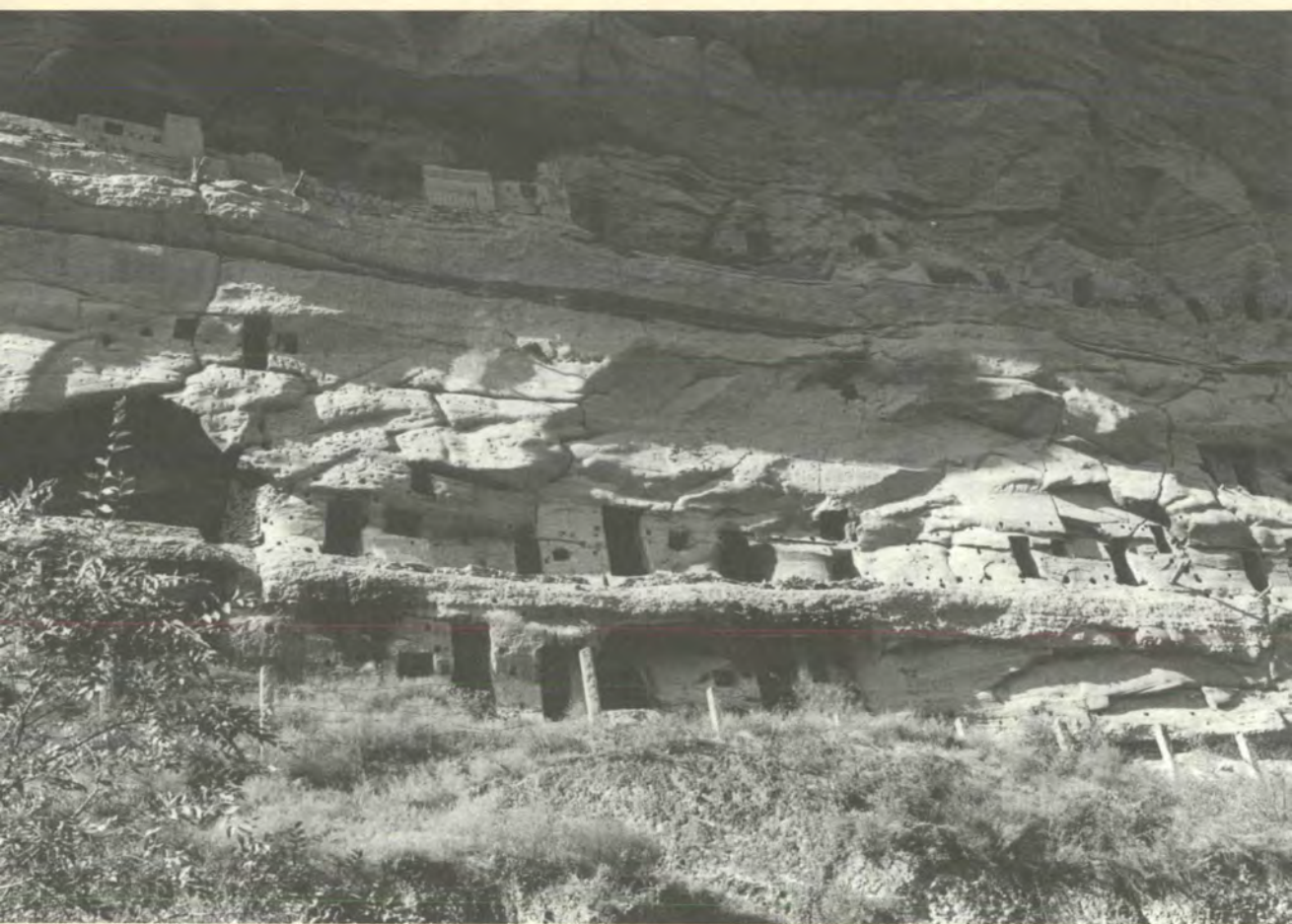

清康熙、乾隆《三水县志》记载的旬邑县赵家洞遗址

序

王生江

旬邑,自秦孝公时建县,至今已有 2300 多年的历史。曾三易县名,从战国经秦、汉至三国称枸邑;两晋改为邠邑(或作汾县);从北魏起为三水;民国初复名枸邑;1964 年改枸为旬,直至今。

在 2300 多年的历史长河中,旬邑先后编修县志 8 部。明万历九年(1581)县人董九畴修纂,其侄董鉴续补,文运熙润色定稿的《三水县志》是最早的一部县志,可惜该志版毁无存。清代编修县志 4 次,康熙、乾隆、同治、光绪年间都曾续修。其中:康熙《三水县志》成书于康熙十六年(1677)。由县人文倬天纂修,林逢泰作序。绘有县域图、县城图、分野星图。记述了建置沿革、山川、古迹、田赋、户口、物产、风俗、学校、职官、兵防、人物、孝子、义行、忠义、科名、节烈、艺文等。犹对山川、古迹、建置沿革考证精详,艺文收集内容丰富。该志门类齐全,内容精当,编排合理,殊可称道。现存北京图书馆和陕西省图书馆。乾隆《三水县志》无疑是这 8 部县志中最优秀的一部志书,由孙星衍编修。孙星衍博通经史百家,穷心文字音训之学,精研金石碑版,是乾、嘉时著名的方志学家。他公余辑志,为旬邑留下了一部系统、完整、成熟的县志。该志对古迹古事古人,多与经史相佐证,纠正了以前县志不少讹误之处,被誉为陕西乃至全国的名志,受到世人的称颂和推崇,成为后世修志的典范。北京图书馆、上海图书馆、中国科学院图书馆、徐家汇藏书楼存有刻本。

文倬天和孙星衍以一个史家的风范,致力于地方历史与人文的研究,疏理着庞杂的资料,把生命慷慨地投入到繁琐的修志事业中,为我们留下了宝

贵的精神财富。两部《三水县志》客观真实地记述了 300 多年前旬邑的历史和现状,为我们打开了一扇透视和了解旬邑历史的窗户,让我们仿佛穿越了 300 多年的时光,与古人接通了血脉,进行了一次历史的对话。细细凝视,慢慢品读,我们为旬邑悠久的历史、荟萃的人文、壮丽的河山而骄傲自豪。

校注出版康熙和乾隆《三水县志》,对于人们认识旬邑,了解旬邑,大有裨益;对于生于斯长于斯的旬邑人,深入了解旬邑的昨天,科学建设旬邑的今天,正确把握旬邑的明天,更是大有裨益;对于广大的史志工作者、爱好者,研究地方志,发展地方志事业也是大有裨益。我相信,两部《三水县志》的校注出版,一定会使更多的人关心旬邑,热爱旬邑,更将激励 27 万旬邑人民光大旬邑的优良传统,发展奋进,谱写出旬邑历史的新篇章。

(作者为旬邑县人民政府县长)

目 录

清康熙·三水县志

| | | | |
|----------------|----|------------|----|
| 《三水县志》序 | 1 | 祠 宇 | 28 |
| 重修幽邑志 | 5 | 沿 革 | 29 |
| 《三水县志》目录 | 9 | 历代建置 | 29 |
| 《三水县志》凡例 | 10 | 星 野 | 31 |

卷之一

| | |
|-----------|----|
| 幽 图 | 12 |
| 幽易解 | 15 |
| 幽谷考 | 17 |
| 邑 图 | 20 |
| 邑 名 | 23 |
| 城 池 | 24 |
| 公 廨 | 24 |
| 文 庙 | 26 |
| 儒 学 | 27 |
| 神 庙 | 28 |
| 坛 壝 | 28 |

| | |
|------------|----|
| 分野星图 | 32 |
| 星野正占 | 33 |
| 星野附占 | 34 |

卷之二

| | |
|-----------|----|
| 地 理 | 35 |
| 里 甲 | 36 |
| 镇 市 | 36 |
| 铺 舍 | 37 |
| 关 梁 | 37 |
| 道 里 | 38 |
| 山 水 | 40 |
| 幽 山 | 40 |

| | | | |
|------------|----|-----------|-----|
| 幽 水····· | 43 | 人 物····· | 83 |
| 古 迹····· | 45 | 科 目····· | 89 |
| 附 坟墓····· | 49 | 进 士····· | 90 |
| 田 赋····· | 50 | 举 人····· | 91 |
| 地 粮····· | 50 | 岁 贡····· | 93 |
| 户 口····· | 51 | 监 生····· | 99 |
| 起 运····· | 52 | 武 职····· | 100 |
| 存 留····· | 52 | 隐 德····· | 104 |
| 经 费····· | 53 | 孝 行····· | 105 |
| 杂 支····· | 55 | 孝 子····· | 106 |
| 驿 站····· | 57 | 节 烈····· | 107 |
| 风 俗····· | 60 | | |
| 交 际····· | 61 | 卷之四(上) | |
| 婚 礼····· | 61 | 艺 文····· | 110 |
| 丧 制····· | 61 | 序····· | 111 |
| 祭 祀····· | 62 | 碑 记····· | 118 |
| | | 议····· | 136 |
| 卷之三 | | 详····· | 142 |
| 名 宦····· | 69 | | |
| 宦 迹····· | 70 | 卷之四(下) | |
| 县 令····· | 71 | 诗····· | 160 |
| 邑 尉····· | 77 | 赋····· | 203 |
| 教 职····· | 79 | 歌····· | 264 |
| 乡 贤····· | 82 | 县志跋····· | 271 |

清乾隆·三水县志

| | |
|-----------------|-----|
| 《三水县志》序 | 273 |
| 新修《三水县志》序 | 275 |
| 《三水县志》目录 | 278 |

卷 一

| | |
|---------------|-----|
| 县谱一 | 280 |
| 故城二 | 284 |
| 国城镇亭堡寨三 | 286 |
| 国 | 286 |
| 城 | 294 |
| 乡 | 294 |
| 镇 | 295 |
| 亭 | 295 |
| 堡 | 295 |
| 寨 | 297 |

卷 二

| | |
|-----------|-----|
| 山属四 | 298 |
| 水属五 | 304 |

卷 三

| | |
|----------------|-----|
| 城署关桥坊古址六 | 311 |
|----------------|-----|

| | |
|-----------|-----|
| 城 | 311 |
| 署 | 316 |
| 关 | 318 |
| 桥 | 318 |
| 坊 | 322 |
| 古 址 | 322 |

卷 四

| | |
|--------------|-----|
| 坛庙寺观墓七 | 323 |
| 坛 | 323 |
| 庙 | 323 |
| 寺 | 334 |
| 观 | 336 |
| 墓 | 337 |

卷 五

| | |
|---------------|-----|
| 官属八 | 339 |
| 汉枸邑官铭 | 339 |
| 唐令、丞、主簿 | 340 |
| 宋尹、尉 | 340 |
| 金知县 | 342 |
| 明知县、典史、教谕、训导 | |

..... 342

国朝知县、教谕、训导

..... 353

卷 六

地丁钱粮九 361

户 口 361

地 粮 361

起 运 362

存 留 362

经 费 362

杂 支 364

驿 站 364

卷 七

兵防十 381

蚌川府 381

槁邱堡 381

铺 路 381

卷 八

名人十一 392

卷 九

节列十二 407

卷 十

科贡十三 416

进 士 416

举 人 417

副 榜 421

贡 生 421

吏 目 430

巡 检 430

典 史 430

都 事 430

监 生 431

封 赠 431

眉 寿 432

生 员 432

卷十一

图序十四 433

县境图 435

县城图 437

林逢泰《三水县志》序

..... 439

文倬天《重修幽邑志》序

..... 443

《三水县志》序

邑之有志也,曷^①昉^②乎?曰:昉于禹之别九州也。禹别九州,首志山川,次志土田,志贡赋,志里道,及揆文奋武而终之,曰声教^③四讫^④,恐其久而或失也。故铸九鼎以象九州,志不忘后世。龙门、扶风^⑤遂祖^⑥之,为一代良史。左氏^⑦以为铸鼎图^⑧神,奸^⑨使民不逢,不若失则诬矣。余己酉(1669年)秋莅邕邑,览城郭之丘墟,抚民生之凋瘵^⑩,愀然^⑪垂襟。索邑志阅之,简略残缺,抑何陋也。邕风固若此乎?乃邑务殷繁,辑修有待。先

①曷(hé):何。

②昉(fǎng):开始。

③声教:风声、教化。

④讫:通“迄”。至、到。《书·贡禹》:“声教迄于四海。”

⑤龙门、扶风:据《汉书·司马迁传》:“(司马迁)生于龙门。”《后汉书·班彪附固传》:班固为“扶风安陵人。”故此处龙门、扶风分别代称司马迁和班固。

⑥祖:祖师。

⑦左氏:即《左传》作者左丘明。

⑧图:绘画。

⑨奸(gān):扰乱;干求。

⑩凋瘵(zhài):衰败;困乏。

⑪愀(qiǎo)然:忧愁貌。

度^①其有关政教之大者，如城垣、泮宫^②、武亭、公署、诸役，悉捐橐^③为倡，渐次鼎新。迺^④值邻氛告警，风鹤靡宁。翘翘^⑤哓哓^⑥，不遑他矣。兹鶚^⑦音泮集，爰谋修志之举。或曰：“甚哉！吾子之迂^⑧也。向者寇逼门庭，守孤援绝。人劝以西堡为昔避患处，盍^⑨图诸而子毅然非之？方军兴旁午^⑩，征挽羽飞^⑪，民瘼所不暇恤，而子则累牍为民请命。今虽买犊卖刀^⑫，犹虑鸠眼未化，蜚刍挽粟，更叹鲋尾尚赭^⑬。顾乃搦管^⑭修文，迂阔寡当，即修之，而环堵萧然，其何能谋及梨枣^⑮乎？”余曰：“唯唯^⑯！否否^⑰！效死封疆，勤恤民隐，此司牧职份耳，谊何容辞？若夫志犹史也，有经不可无史。且自万历辛巳（1581年）距今垂百载，其间营建之变迁，户口、赋役之隆替^⑱，风俗、政事之损益，人物、节烈之踵

①度(duó):估计。

②泮(pàn)宫:西周诸侯所设大学。后指学校。

③捐橐(tuó):橐,钱袋。引申为捐资。

④迺(ě):近。

⑤翘翘:危貌。

⑥哓哓(xiāo):因恐惧而发出的嚷叫声。

⑦鶚(xiāo):鸱鶚。猫头鹰一类的猛禽。

⑧迂:拘泥固执,不切实际。

⑨盍:为何。

⑩旁(páng)午:交错、纷繁。

⑪征挽羽飞:为军队送粮草的车象箭一样飞。

⑫买犊卖刀:指解甲归田。

⑬鲋尾尚赭(chēng):赭,赤色。鱼劳则尾赤。意以鲋鱼之劳,喻君子之劳。

⑭搦(nuò)管:握笔、执笔。

⑮梨枣:旧时刻书多用梨木或枣木,因以为书版的代称。

⑯唯唯:谦卑的应答。

⑰否否:不是这样。

⑱隆替:兴废、盛衰。

兴,参错弗侔^①,泯焉罔述。倘輶轩^②俯采,其奚以应。况余待罪^③严^④疆,出九死而一生。仰荷朝廷特恩,上台埏埴^⑤,以有今日。否则,不几负此志耶。尤恐狼烟未靖,缥緼^⑥散佚,而文献无征,是则谁之责也?”夫遂造^⑦俶明文先生之庐请焉。文自少白^⑧、太青^⑨诸先生笙簧坟典,赤帜词坛,海内传诵已久。俶明以谈天之才,承世美之学,固足阐扬曩懿,昭信来兹。复佐以孝廉张君克其、茂才^⑩文子^⑪龙轩、张子僎、文子崇袞、马子三锡、王子达可辈,皆一时英彦^⑫,互相校讎。余于公余之暇,时与印可^⑬,阙者补之,疑者订之,俾勿贻或失,则诬或失,则陋之讥云尔。凡四阅月而成。余取而卒業^⑭,阅《山川志》曰:“佳气郁郁葱葱,其

①侔(móu):通“牟”。求。

②輶(yóu)轩:古代一种轻便车,常为使臣所乘坐。后因称使臣为“輶轩”或“輶轩使。”

③待罪:旧时官吏常怕因失职获罪,因以“待罪”为供职的谦词。

④严:整饬。

⑤埏埴(shān zhí):以陶土放入模型中制成陶器。引申为再造。

⑥缥緼:缥,淡青色的帛;緼,黄色的帛。古时常用以作书囊或书衣,后因以为书卷的代称。

⑦造:往、到。

⑧少白:即文在中。字少白,三水(今陕西旬邑县)人。详见本志卷三“乡贤”。

⑨太青:即文翔凤。字天瑞,号太青,三水(今陕西旬邑县)人。详见本志卷三“乡贤”。

⑩茂才:秀才的别称。东汉时,为了避讳光武帝刘秀的名字,将“秀才”改为“茂才”,后来有时也称“秀才”为“茂才”。

⑪子:对人的尊称。

⑫英彦:英,杰出;彦,旧时士的美称。

⑬印可:承认、许可。

⑭卒業:完成功业。

始基之隩区^①乎!”阅《风俗志》曰:“勤而不怨,俭而不淫,犹有豳之遗风焉。”阅《田赋志》曰:“噫嘻!豳土瘠赋重,匪^②公刘畴^③其笃诸^④,匪郇伯畴其劳诸。”阅《人物志》,曰:“美哉!曩贤今哲,鸿烈靡遗,草泽闾閻^⑤,纤微罔弃,其月旦^⑥之大公乎!”阅《艺文志》曰:“猗^⑦与休哉!序记条议,字挟风霜;巨赋诗歌,声宣金石。洵^⑧史籍之鼓吹欤!”由斯以观豳,弹丸一邑,不可以九州例。而上下数千年,扬扈^⑨豳先公之徽猷,且数月间勒成,垂百载之旷典。声教未湮,揆奋兼备,宁不与龙门、扶风并传不朽耶。余猥^⑩以謏^⑪劣,得附骥尾^⑫,获观厥成,亦所谓碌碌因人成事者。余滋愧矣,余尤幸矣。既属稿授之剞劂^⑬,适陈子之桂捐资二十金,益喜有志竟成。而陈子之慨慷,善并足录云。览斯志者,亦可当《豳风·七月》之图献否也。是为序。

时康熙丁巳(1677年)岁上巳^⑭日。文林郎知三水县事
温陵^⑮林逢泰谨识。

①隩区:隩,通“壖”。四面可居的地方。

②匪:同“非”。

③畴:语助,无义。

④诸:语助,无义。

⑤闾閻(kūn):内室。借指妇女。

⑥月旦:泛指品评人物。

⑦猗(yī):叹美之词。

⑧洵:诚然。

⑨扈(gǔ):揩擦、擦拭。

⑩猥:谦词。犹言辱。

⑪謏(xiǎo):浅薄。

⑫得附骥尾:喻依附他人以成名。

⑬剞劂(jī jué):雕版。

⑭上巳:阴历三月三日。

⑮温陵:今福建省泉州市和晋江市的别称。

重修幽邑志

夫邑乘必资乎志,犹家有全谱,国有信史,不可一日缺焉,罔垂于来兹也。史官立于黄帝,厥邈有内、外史以志邦国,而纪帝王之世绪者,推乎司马^①。谱谍检自太宗,厥系有大小宗,以志世族,而图庐陵之支属者,称乎欧阳^②。故史以志事,谱以志伦。《说文》释志以记,记其事与地,以陈诗而观风,则太师司之。有志世道者,谓述作之难,莫先于志。书事计言,必辨而不华,质而不俚^③,敢不直指以核,令鱼目混珠、燕石错玉,为沮诵、柱籀^④所讥哉。幽为公刘^⑤立国,原隰^⑥之野。九原九隰,交隰成文,谓之幽。幽之山川本子午,其地络自北以南,应先天以胎^⑦易,而刚柔结京丘皇过之衍沃^⑧。又地理自南以北,应邈天以象诗,而幽吹赉褭糗,舟玉之治行。当年小史、外史掌四方邦国之志者,宜稽

①司马:即西汉史学家、文学家和思想家司马迁。

②欧阳:即北宋文学家、史学家欧阳修。

③俚:鄙俗、不高雅。

④沮(jǔ)诵柱籀(zhòu):沮诵、柱籀,均为传说中的古代史官。

⑤公刘:古代周族首领后稷曾孙,夏朝末年率周族迁居幽(今陕西彬县、旬邑县一带),观察地形,开垦种植,安定居处。

⑥原隰(xí):原,平原;隰,低下的湿地。

⑦胎:基始。

⑧衍沃:土地平坦丰美。

彼版图,以炜^①彤管^②,何京^③、原、泉、冈之不载于盟府^④也。降而沿革不一,甘泉往即栒邑,宋始自为甘泉,元始并入甘泉,而明季又各自为县。县无定制,则志亦无定。本邑之志,创自子泽秦公^⑤,而邑人马养浩继编之,不能晷^⑥分其类,以便考阅,总括其要,以提纲领。莅兹土者,咸少之。瀛海李公辑之于前,济南韩公又捃^⑦厥土风,以补其遗。奈读礼^⑧言,旋而延人代著,则山川风俗,仅依旧镌^⑨,混淆错杂,如乱丝之不可理也。我邑侯林父母^⑩翹^⑪数千里之邮^⑫以莅幽,甫下车慨然澄清,见岳渎^⑬紫峭,比闾愿朴,有二圉遗风。怵然^⑭曰:“是必有开其先者。”寻征献而考典,则漫漶^⑮无次,且帙式狭陋,鲜有善册。金谋绅士,欲踵而华之。丙辰(1676年)之阳^⑯,属予操觚^⑰,四阅月乃举。幽之

①炜:光亮。

②彤管:赤管笔。古代女史以彤管记事,后因用于女子文墨之事。

③京:高丘。

④盟府:古代掌管盟约的官府。

⑤秦公:即明三水知县秦渠。详见本志卷三。

⑥晷(hù):明。

⑦捃(jùn):拾取。

⑧读礼:谓守丧在家,读有关丧祭的礼书。因称居丧为“读礼”。

⑨镌(qín):刻书版。

⑩林父母:即清三水知县林逢泰。

⑪翹:抬足。谓走路。

⑫邮:古驿站。

⑬岳渎:岳,大山;渎,大川。

⑭怵(yì)然:喜悦,高兴貌。

⑮漫漶:模糊不可辨识。

⑯阳:农历十月。

⑰操觚(gū):操,持;觚,木简。此指执笔写作。

幅员、相度、星野^①、地理，咸绘成图，而山川、田赋、人物、风俗类牖^②一十有七。每类为引弁^③其端，总成四卷，付之剞劂^④。我侯于橐先倡之，又正厥字之臆活芭奇不可问者，句之钩辘格磔^⑤不永谐者，事之风袭耳剽罔足据者，悉较而汰之，以为完乘。及读我侯诸详议，皆勤恤民隐，实心实政，宜勒金石，垂之不朽。病^⑥之朔，杀青以告，为之叙曰：分水岭西之九川，画地而为幽，郁然有交错之文，九龙蜿蜒^⑦以北驶，五凤翱翔以南回，而中则幽，应乾天、坤地、艮人，以聚乎三才者，独据其隩区，九原错而文山，九隰错而文水。昆仑^⑧苍华之敦隆结于幽，为公刘、鞠、陶所都，其圣文神武之总萃乎。长卿^⑨曰：“幽玢文麟^⑩”。则幽文也。子云^⑪曰：“斐如邠如^⑫。”则邠亦文也。作者必博搜幽之山川地理，咸协乎文，计其地与俗，以载之文献，为述作之可征。孟氏云：“其文则史，史必有文，以彰宪章，垂鉴戒。”史之有关于国，大矣。古者列国之史，以裁讨典，所为邦国四方之志。而邑之有志，亦宣圣窃取之义，则志又可续夫史也。核其事而直其文，安知不与

①星野：指天上的分星和地上的分野。

②牖(lǔ)：陈列。

③弁(biàn)：序文。

④剞劂(jī jué)：雕版；刻书。

⑤钩辘(zhōu)格磔(zhé)：鸬鹚鸣叫声。此指语句艰涩难读，语音难辨。

⑥病(bǐng)：阴历三月的别称。

⑦蜿蜒(shàn)：曲折盘旋。

⑧昆仑：广大无垠貌。

⑨长卿：即司马相如，字长卿，西汉文学家。

⑩幽玢文麟：玉石的花纹。《汉书·司马相如传上》：“珉玉旁唐，玢幽文麟。”

⑪子云：即西汉文学家扬雄，字子云。

⑫斐如邠如：斐，文采貌、鲜明貌；邠，同“幽”、“彬”。有文采。据扬雄《太玄·文》：“斐如邠如，虎豹文如。”

司马之史、欧阳之谱，同扬挖于异日。

康熙丁巳(1671 年)竊月上浣^①之吉^②。赐进士第原任湖广衡州府推官邑人文倬天撰。

①上浣(huàn):上旬。

②吉:农历每月初一日。

《三水县志》目录

卷之一

圖 邑圖 沿革 星野

卷之二

地理 山水 古迹 田賦 風俗

卷之三

名宦 鄉賢 科目 武職 隱德 孝行 節烈

卷之四

藝文

序 碑 記 議 詳 詩 賦 歌

《三水县志》凡例

计十七则

——豳国地络，必本子午。故立其总图，知发祥之有原。又绘邑治城图，胪列廨宇、仓库，各有定制，庶使观者豁然。

——邑治递有沿革，或为郇之封邑，或统入淳化为大林乡，或仍立三水。兴废不一，必稽其实，以明营建之不略。

——分野古昔弁^①之简端。今次列之，以为建邦必相流泉、观阴阳，而躔度犹其缓者。

——地理为设邑第一务，今必考《舆地图》、《十道志》、《陕西通志》及《三辅黄图》，庶见悉有所据。至于物产之细微，不暇备录。

——山水旧本，互异不一。今折衷诸家，详加考证。即有未尽探入者，付之阙疑，不敢妄为牵合。

——古迹如双槐堡、飞云洞诸胜，难以枚举。而寺观无几，亦前贤所缔构者兼为续入，以备全观。

——田赋今昔不同，当从今制。《禹贡》为原隰之野，正以道，其险僻侧蹶之地形，其税浮于厥亩。文太青《减粮议》、林邑侯诸详文，兼录以志其苦状。

^①弁(biàn)：放在最前面。

——风俗、力穡、崇俭,详载《七月》之章。而《笃公刘》一什^①经画周详,想见立国遗烈。今特录二篇,为采风者所周咨。

——名宦,所以祀垂功德于民者,永思甘棠^②之泽。李杨而后,循良备志首,列公刘、郇伯、冯、邓诸人,庶知古之有遗爱也。

——乡贤为地灵杰出,特祀璜右。今并举周之皇甫、唐之君集及后之名行成立者,以见英流间出,代不乏人。

——科目为辟门^③盛典。幽虽未敢齿诸大邑,而蝉联凤翥^④,蔚为国华。振而大之,是所望于后人。

——武职旧志不列。然揆文奋武,不可偏废。今特为志,以修绩^⑤武之风。

——幽之旧志,仙释罕见。特取其隐德高尚,孚乎月旦,至若烟霞。自痼枕流漱石者^⑥,概不敢录。

——幽之节孝,俱关风化。即近代懿德、淑行,必取事行其著,为五比四闾所仪型者,以光籍典。

——幽之艺文,不翅^⑦充栋。今选其文之有资于政、诗之有切于景者,以摘其藻。鸿篇而外,不滥及焉。

西极文倬天汭阳甫拜识。

①什:诗篇。诗的“雅”、“颂”大都以十篇为一“什”。

②甘棠:地方官吏之有惠政于民者。典故出自《诗经·召南》篇朱熹注。

③辟门:辟,国君。辟门,谓皇家。

④翥(zhù):飞翔。

⑤绩:继续、继承。

⑥自痼枕流漱石者:“枕流漱石”原作“枕石漱流。”此指因自身疾病而隐居山林者。

⑦翅:同“啻”只;但。

三水县志卷之一

文林郎知三水县事闽温陵林逢泰重修

儒学古延州王采分校

邑人文倬天编纂

张僕、文龙轩同订

豳 图

公刘立国于豳之谷也。豳接脉于子午,北入大荒,而南殫于分水岭。岭西之九原、九隰,文错以舄^①。豳,《禹贡》称原隰之野。蔡注云:广平曰原,下湿曰隰。《朱传》谓:豳即三水者,地之有岼^②、有冈、有原、有隰。可夹而居者,皇涧绕其北;可溯^③而居者,过涧自北而西过其邑。古人正尚其险侧,以为隩区也。雍州之原隰,底绩以此。依太青《豳易解》独详者,志豳图。

《豳图》,太青为刘抚军明其地利而作也。其图颇大,上载延庆,下及泾原。有文二篇:一曰《豳易解》,一曰《豳谷考》。今兼录文、图,以补旧志之缺。

①舄(xì):大貌

②岼:大小成两截的山

③溯(sù):逆流而上

幽地瘠民贫山
川险侧田赋特
重观风者鉴之

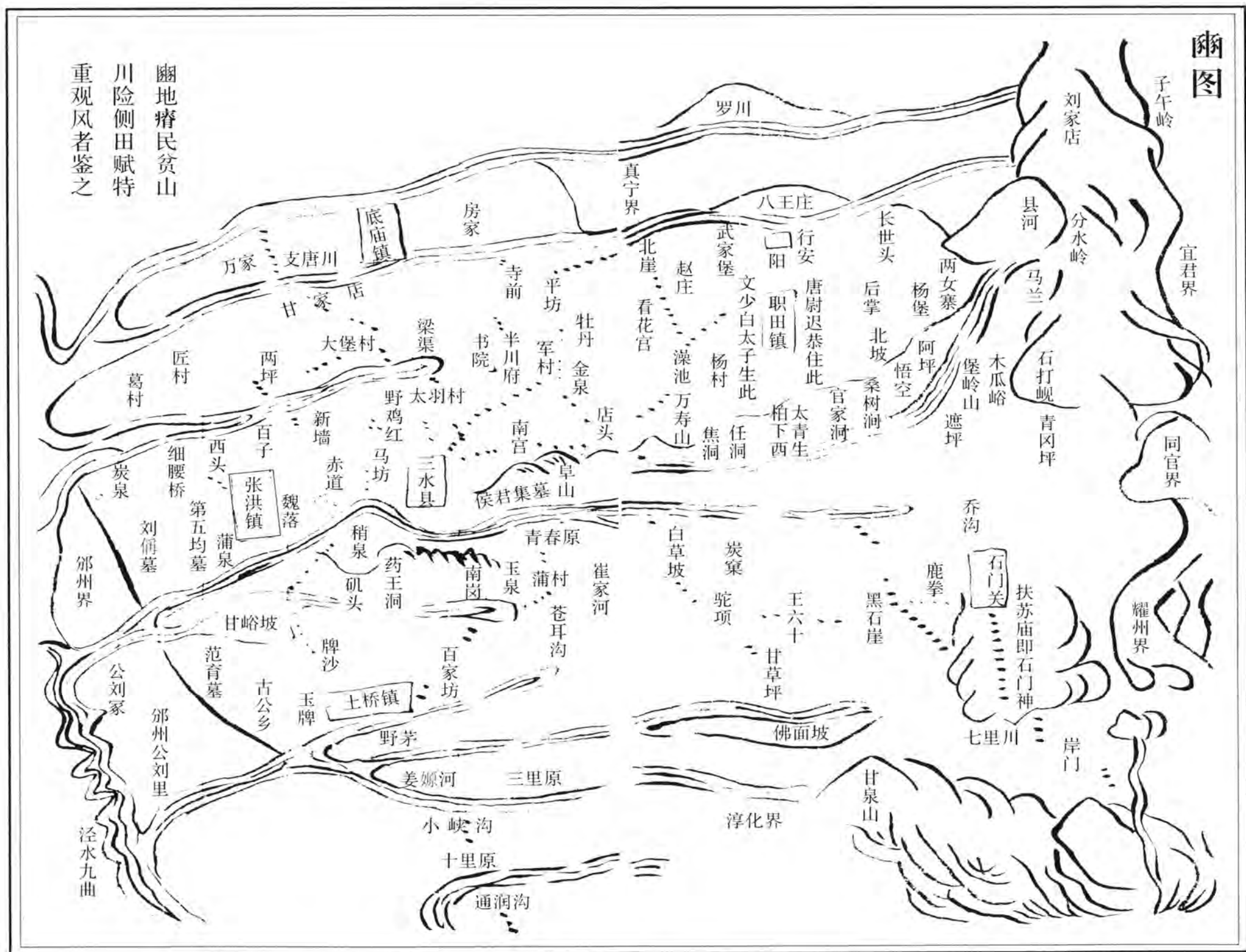

豳易解

光禄卿、西极文翔凤著

子午岭,关中之脊也。长亘千里,北入大漠,而南殫^①于分水岭,小歇,又特隆结而为石门。至俯视荆仲^②,平挹^③终南焉。所谓豳山,岭东为延州水,东南流入雒。雒者,络也。岭西为庆州水,西南流入泾。泾者,经也。如人身之经络然,是以名。岭西之九川,画地而为豳,所谓豳水。《禹贡》称原隰之野,九原、九隰交错而成文,故谓之豳。《上林赋》^④豳玢文麟,豳之解文也。《太元经》^⑤斐如邠如,邠之解文也。盖天壤间止此一区,有原隰交错之文,为文山文水,宜其产文章。而俗称九条沟,大病其艰僻而陋之。公刘之立国豳之谷,正尚其地险以为隩区也,而抑孰知大陋之为大文乎?其山艮而水坤,泾之来自乾,而九川归之原,山则一本而九支,原、水则一经而九纬。其山川之初生,盖自北而南,经与纬皆原于北。故先天之序,因川分壤,宜先上而后下,以宁州之九龙川为第一后天之位。建国经野,宜先内而后外,以淳化之通润沟为第一水龙象也。一水当一龙,故九龙川当

①殫:尽。

②荆仲:此指今湖北西部荆山中部。

③挹(yì):牵引;抑制。

④《上林赋》:赋篇名。西汉司马相如作。《文选》以前半题为《子虚赋》,后半题为《上林赋》。

⑤《太元经》:此指西汉辞赋家扬雄所作《太玄》一书。“元”应为“玄”,为避清康熙皇帝名字“玄烨”讳而改“玄”为“元”,下同。

其九,而以之名。俗谬称有九龙下治水,何胎簪^①之九川行亦弗按地形者也?九川次第毕入泾,而九嵛山实锁其右。其峰五出,俗称五凤。豳之形盖五凤当其前,九龙当其后,乾天坤地,而艮人三才之象萃此矣。一水当一爻^②,九水则为九爻;一原当一阳爻,一隰当一阴爻,原隰各九,合之则为九爻,十八变为六画卦者。三是宜有上三水、中三水、下三水也。宁州、真宁之域,上三水也。山川之初气,故漫衍而不可以深栖。淳化之域,下三水也。山川之余气,故侧迫而不可以立邑。豳邑则中处而有京师之野,与皇涧、过涧之三水,故特颺三水之名。过涧,今讹为炭泉;皇涧,今讹为唐川。地中有水谓之师,师亦水也。今止称县。川即豳水,而许氏《说文》以为汎水,至误归之于《右扶风志》,以邑之左右小溪玉泉、白马泉、稍泉。当之者又细甚,即文与可之《丹渊集》^③称三泉,亦沿俗未寤^④。豳虽九水之总名,而师野之水源,独远配石门之巘,宜特为豳水也。先天画卦之序,北下而南上,则九龙川为一爻,是为未济之象,宜为玄圣素王^⑤之所产。而后天卦成之位,内下而外上,则以石鼓原为一爻,是为既济之象,故为公刘、太王之所宅。石鼓原象一阳爻为初九,通润象一阴爻为六二,十里原象一阳爻为九三,小峡象一阴爻为六四,三里原象一阳爻为九五,姜源象一阴爻为上六,此下一卦也;古公原象

①胎簪:胎,始;簪,聚集

②爻(yáo):构成《易》卦的基本符号

③《丹渊集》:别集名。北宋文同作。文同(1018~1079),北宋画家,字与可,自号笑笑先生,人称石室先生。梓州永泰(今四川盐亭县东川)人。善诗文书画,擅画墨竹。

④寤:通“悟”。醒悟

⑤玄圣素王:玄圣,称有治天下之德而不居其位的人。素王,古代道家称有王之德,但不必居王之位。

一阳爻为初九, 豳水象一阴爻为六二, 半川原象一阳爻为九三, 过涧象一阴爻为六四, 北宫原象一阳爻为九五, 皇涧象一阴爻为上六, 此中一卦也; 琴山原象一阳爻为初九, 罗川象一阴爻为六二, 文乐原象一阳爻为九三, 龙门川象一阴爻为六四, 武昌原象一阳爻为九五, 九龙川象一阴爻为上六, 此上一卦也。九原则半川当其中, 九隰则过涧当其中。八川皆源于山, 而此涧独源于半川之后。川原半, 故谓之半川。实象太极阴阳之交, 是以先夫子产于职田, 而家于半川, 当原隰十八爻之中也。此盖天地自然之易, 故公刘孙子乃有文王之重卦, 而终于既济、未济之两卦, 天实先开之矣。予近久由潜乃寤, 谬以公刘立国之初, 所经营于某原某隰, 与其所葬于某原、某隰者, 定卦爻之变。而历推之, 至先夫子之生某原、某隰者, 为卦之再变, 以演豳易之运。而四千九十六变皆可推, 若饶舌而实有当焉者也。

豳谷考

文翔凤

不窋^①自郃^②窜戎、狄^③之间, 为庆州、宁州, 于南北朝为邠州。公刘城在州西, 大似所谓京^④高丘者, 但弗入豳谷之隩, 而冢固在邠州、三水之间矣, 宜其国。为近《朱子诗传》, 豳在三水。按《笃公刘》一诗, 其山川全合“陟则在岵”, 则石门即豳山。豳,

①不窋: 周代始祖。

②郃: 古邑名。在今陕西武功县西南。

③戎、狄: 皆为古族名。也是秦、汉以后中原人对北方各族的泛称。

④京: 大。

山名,亦水名也。而宁、邠间更无他嶽,所谓降而在原者,信谓此“逝彼百泉”,则诸隰谷之泉源,不啻百又奚以三泉之细而名之?南冈则邑翠屏岩也,半川殆^①其立国之野,所谓京而邑之。川即师水,是谓京山师水,地中有水曰师。豳虽九谷之总名,而其建国之大川,宜顓^②称豳水。九原概壁数百尺,而水伏其地中,师象也。所谓土厚水深者,正谓此北山北耳。皇涧,即唐川之讹也,可夹而居者也。过涧,即炭泉之讹也。梁渠源于半川之后,而其下流为炭泉。独南转而过其国,宜为过涧。炭泉之名,见《丹渊集》,可溯不可夹也。唐以南邠州为邠州,其以州左右小溪当二涧者,误。高辛氏^③不都豳,奈何邠城而有笃生后稷之隘巷?盖冲邮^④之吏,饰而表之以重地,而亦弗问邠、邠之不相涉。邠州,盖所谓度其夕阳者,《诗》称涉渭,不称泾。岂立国于泾之畔,而曾弗之齿耶。同官有漆^⑤,至耀州而合沮^⑥,又安知所祠哭秦之姜女,不即爰及姜女之讹乎?而淳化之姜源,亦当为太姜之里,盖谓太姜实源于此耳。其以为姜嫄^⑦者亦诬,盖吏之以“嫄”代“源”,而表饰之,以重地者也。永寿为唐漆县,求其漆而弗得。近始询得于九巘之阴细甚,又不当率^⑧西之道,其建邑盖误以率西之汭为漆沮,而遂以名。而吏又因县以饰实之,亦岂果有两漆

①殆:大概、恐怕。

②顓(zhuān):通“专”。

③高辛氏:即帝喾。传说中古代部族首领。

④冲邮:冲,交通要道;邮,古代传递文书、供应食宿和车马的驿站。

⑤漆:此指古漆水。源出今陕西省铜川市北,南流注入石川河的同官川。

⑥沮:此指古沮水。与古漆水相接。

⑦姜嫄:一作姜原。传说中周族始祖后稷之母。有邠氏女。传说她在荒野踏到巨人足迹,怀孕生稷。一说为帝喾之妻。

⑧率:循。

沮？如《雍录》^①诸说，谓《诗》《书》不相协乎？《书》称泾属渭，汭漆沮，既从同、耀之水，实入渭而清碧如漆也。《诗》止云率西浒，不言漆，奈何强而传之？其云：自土沮、漆，亦非谓幽隩果在沮漆间。盖道其遐僻之界而陶，复固自在谷中也，乃为善说。《诗》西浒盖即今太峪、底窖诸水，而必以为率漆、沮而西也。宜其裂《诗》《书》而二之。宁州、真宁盖北幽，幽之脉；淳化盖南幽，幽之腓^②；同官、耀州盖东幽，邠州、永寿盖西幽，幽之腋；三水盖中幽，幽之腹。而宁州、真宁、三水皆立幽谷中。谷九而原隰错，故谓之幽。淳化往即三水县，宋始自为淳化县，元始并入淳化，而明朝始各自为县也。自宁州城以北原即直北，而淳化城以南川即直南。无所为艮山、坤水者。不为幽、同、耀、邠、永并在九谷外，则一经九纬之幽，吾邑实据其隩区矣！班叔皮^③之自长都之安定也，《北征赋》所谓邠邠邑乡者，吾邑也。杜少陵^④之自凤翔之郿延也，《北征诗》所谓木末水滨者，吾邑也。许氏^⑤不谙地，而以汎水归之扶风县，是以幽为岐也。汎盖幽、邠同，而水表之。幽字，两豕分附山者。豕，水象也，分附者子午岭，分水以东西也。邠盖八字分，而西立邑于其水际，故邠目之也。凡分则象八分，从八从刀，故自分水岭以西则为邠也。是邠之为言文也，

①《雍录》：南宋史家程大昌所撰地理著作。杂记关中周、秦、汉、隋、唐五代城苑宫殿、山、水、郡县、庙陵、寺观等类。

②腓(féi)：胫肉。即小腿肚子。

③班叔皮：即班彪(3～54)。东汉史学家。字叔皮。扶风安陵(今陕西省咸阳市东北)人。专力从事史学。其子班固、其女班昭皆与父同业。

④杜少陵：即唐代诗人杜甫。少陵在陕西省西安市南。因杜甫曾居于陵西，自号少陵野老，故又称为杜少陵。

⑤许氏：即东汉经学家、文学家许慎。其著作《说文解字》，简称《说文》，是我国第一部系统的分析字形和考究字源的字书。

亦分也。分阴分阳,而后可错以成文。九谷分壤地而为原隰,故分文之两义兼也。汎盖外八而中一之象,此九原九隰之所以为隰、为邠也。

邑 图

凡建邦国,《周礼》形方氏正其疆界,不华不离,而后匠人以土圭度其地而制。其域求日景^①于地中,尺有五寸。取天地所交,风雨所会,阴阳所和,方百里而封树^②之。故《公刘》一诗所谓“瞻溥原而陟南冈,”观相所协依京而为处庐语之地。舟玉以听政者遐哉,罕觐^③矣。及考其营建,自明成化杨尹豫度枕原而面河。墉^④崇以六弓^⑤,基阔以五弓,池浚以五弓,周以五里五分。内之公廨咸备,奈岁久颓圯,纲纪攸敎^⑥。己酉(1669年),林侯逢泰下车,力葺其隍池、公堂、象璜、楼櫓。自于橐先倡之,轮奐聿^⑦新,更拓其旧图志邑治。

①日景:日影。

②封树:堆土为坟,叫“封”;种树做标记,叫“树”。古代士以上的葬礼。

③觐(gòu):遇见。

④墉(yōng):城墙。

⑤弓:旧时丈量地亩的器具和计算单位。一弓合1.16米,360弓为一里,240方弓为一亩。

⑥敎(dù):败坏。

⑦聿(yù):作语助,无义。

邑图

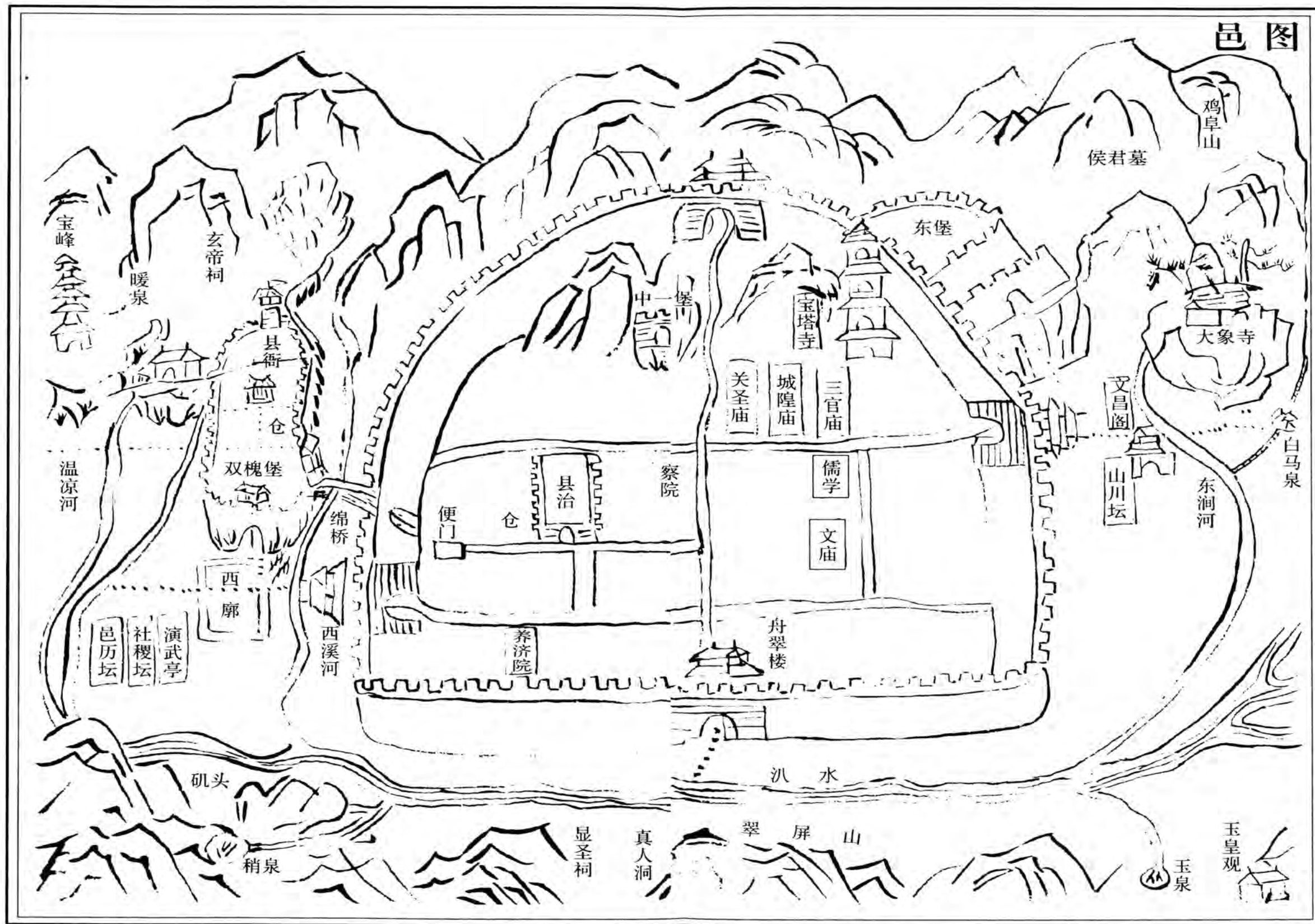

邑 名

《通志》云：“邑名三水者，以县有稍泉、白马泉、暖泉。因三泉，故号三水也。”

文与可《丹渊集》称：“邑为三泉。”

太青子曰：“县治有汎水，与皇涧、过涧，故颛三水之名。”

《豳风·朱子诗注》曰：“豳，即今邠州三水县是也。”

《豳谷·通志》云：“县在州东北五十里公刘立国处，即三水旧县。”

宋敏求《三辅图》云：“邠邑城在治东二十五里，为周之文王第十七子封邠侯，《诗》称邠伯是也，其地即三水废县焉。”

三水旧城东西六里，南北半之，遗址尚存。

《一统志》：“三水废县在治东二十五里，即卢芳所据者。”

豳亭在州东北五十里。

广延亭，新莽更三水县为此。

夫豳肇封于虞夏，疆域綦^①广。自州臯邑均称以豳，至考《笃公刘》一章，邑之山川，悉与豳合。而邠州殆所谓度其夕阳地耳。公刘立国与豳谷，当九原九隰之中。于三水为近，即其京而邑之者。按诸书所载，则旧县与豳谷同区，而豳亭即旧县地也。废县与邠城同区，而广延亭又废县地也。今之县治，去旧县里许，所称中豳者以此。

^①綦(qí)：极、甚。

城 池

建置自明成化十四年(1478)邑尹杨豫爰始谋之,迄成化二十二年(1486),新尹马宗仁克落厥成,镌^①以记焉。城高以三丈,基广以二丈五尺,池深以一丈,周以五里五分有奇。西北枕山谷,东南临溪河。厥门有四:邑尹秦渠名其东曰“宾旻”,南曰“凝薰”,西曰“志岐”,北曰“拱辰”。缘岁久崩湮,庚戌(1670年),林邑侯重葺其垣楼。工竣,颜南楼以舟翠,其四闾^②各榜厥名,翼翼以为极也。

公 廨

县 治 在按察分司之右,当元废县时为巡检司。至明成化年邑尹杨豫筑垣以二里三分,高以二丈五尺。内建正堂五间,檐棚五楹,而后尹秦渠又建退堂三间。因年久倾圯数载,邑宰听政于震风凌雨之下。己酉(1669年),林侯莅任,即重修建之。经营不日而成,颜其大堂曰“思辑”,后堂曰“鉴水”,公堂为之攸新。

官 衙 在鉴水堂后。正厅三间,匾曰“撝香”,取运撝^③焚香之意。东西厢各三间。

奎驾库、幕厅 俱在正堂之东、邑库之前。

东列架阁、吏、户、礼房一十二间。

①镌(chán):刺,凿。

②闾(yīn):古代瓮城之门。亦指瓮城。

③运撝(pì):比喻刻苦自勉。

西列承发、兵、刑、工房一十二间。

戒石亭 在仪门之内甬道中,唐表以欽若。

仪门三间,角门二座,旁竖马修城德政碑。

迎宾馆 三间,在仪门之外。

土地祠 三间,在宾馆之右。俱明嘉靖年建,林侯重修。

省耕楼 在县衙之东。

同 亭 在县衙之左,为乡射^①以观德。林侯新建。

谯 楼^② 五间,瓷石作台,下为大门。旧尹刘滂移钟于上。林侯重建之,题二柱云:山曰屏,维邦之屏,八里盈,宁崇保障;县名水,此心似水,三泉澄澈映冰壶。以纪胜也。

旌善亭 在谯楼之南。

申明亭 在旌善之次。

典史衙 在幕厅西。前厅三间,正屋三间,东、西厦六间。

县 狱 在捕衙之前,建钦恤厅三间,画一祠一间。

察 院 一座,在县治左。廨宇久圯,皇华之驻节无其所。林侯葺之,颜厥堂以咨周。即旧分司也。

双槐堡 连城西,旧志载为李思齐屯兵处。明季辛巳(1641年),“流寇”^③猖獗,邑侯高知金谋申请筑城竖桥,分立县治、仓库于其上。顺治七年(1650),邑侯王儒复申请葺修,历年仓贮因之。康熙乙卯(1675年)、丙辰(1676年)间,林邑侯以邻氛未靖,爰同堡众修城垣,通桥道,衙宇、仓廩渐次重新,题其堂曰“井劝”,邑绅文倬天手题其亭曰“茭柳”。凭高阻深,与县城相犄角,

①乡射:古代的射礼。乡射有二:一指州长在春秋两季以礼会民,习射于州序(州的学校);一指乡老和乡大夫贡士后,行乡射之礼,以此射询众庶。

②谯(qiáo)楼:古时城门上筑以瞭望的楼。

③流寇:清朝庭对明朝末年由李自成、张献忠领导的农民起义的诬称。

调度守御,诚一邑保障也。

文 庙

先师庙,在明伦堂之前,枕广原而环汎水。自万历癸未(1583年)改建,岁久倾圯,鞠为茂草。辛亥(1671年),林邑侯先即捐俸重修,命诸生张僕等鸠工,不三载而庙貌聿新。又浚泮池久湮者,以甃^①之,获其残碣,始识九十余年之未葺者。经营告成,邑人文倬天撰文鐫以铭厥绩焉。甲寅(1674年)阳至落成之日,邑侯集诸生往谒,或纪以诗,或叙以文,列于后诗文内。

先师大成殿七间,各邑皆木主而沿旧像之。

东西庑各七间,祀乎先贤,以辅圣功也。

戟门三间,置戟其阊门,如睪^②鼎之肩^③。

棨星门三座。棨星者,应门^④也。

泮池一区。泮,即汎也。以象璜有采芹^⑤之乐。

太和门一座,取太和元气,表其大道大德也。

启圣祠在先师殿之左,祀其所本也。

敬一亭,以讲堂为崇德广业也。

祭库,以掖^⑥宰牲房,以堦^⑦所,以备春秋两祀也。

名宦祠翼以左,报有功德于民者。

①甃(zhòu):以砖修井。后亦指砌修砖石。

②睪(láng):同“朗”。明亮。

③肩(jiāng):鼎上贯通两耳的横杠。

④应门:古代王宫的正门。

⑤采芹:科举时代称考中秀才入学做生员为“采芹”,也称“入泮”。

⑥掖(yè):挟持、扶持。

⑦堦(ruán):余地、隙地。城下宫庙外及水边等处的空地或田地。

乡贤祠翼以右,表其道义以式间^①者。

重修文庙碑在正殿之前。

学宫告成题咏碑在戟门之左壁。

续修泮池碑在戟门之右壁。

儒 学

明伦堂 五间、檐棚五楹,在先师殿后。林邑侯议欲重新,未逮^②,但修葺足蔽风雨。时于朔望,集绅衿、耆民宣讲《六谕铎书》,听者感悦。有构讼者自悔,请释题二语云:“非礼勿视,非礼勿听,非礼勿言,非礼勿动。”“当思仁由克己,所求乎子,所求乎臣,所求乎弟,所求乎友。要知道,不远人。”篆之堂柱。

博文、约礼斋 各三间,号房东西各七间。久废。

二门一座,角门二座。东曰“起凤”,西曰“腾蛟”。

大门三间,康熙丁未(1667年),邑尹李弘名重建。

桂林坊 在南街,射圃在文庙东。俱久废。

卧碑在明伦堂左,程子《四箴碑》藏敬一亭内。

文昌阁 在东郊。今议移建文庙东。

教谕宅 在明伦堂后,正厅三间,东厢房三间。

训导宅 在教谕宅右,正厅三间,西厢房三间。

^①式间:“式”同“轼”,车上的伏手板。式间,谓周武王过商客之闾,俯身按着车身表示敬意。后用为敬贤之词。

^②逮:及。

神 庙

城隍庙 在东门内。正殿五间,飨殿五间,川堂三间,寝殿三间,钟鼓楼二座,迎禧楼五间,东、西司房各七间。万神堂在左,宁一宫在右,角门二间,大门三间。明弘治^①邑尹马宗仁、张珩同邑人马致远相继修建。嗣后代有葺修,庙貌维新。乙卯(1675年),林邑侯重塑,其像乃明宣德三年(1428)造。

关王庙 在城隍庙之右,頽南阩以镇邑城也。

坛 壝^②

社稷坛 在西廓门之外。

风云雷雨山川坛 在东涧河之西岸。

邑厉坛 旧在东郊。林邑侯以为东属生气之方者阳也,而厉坛所祀主阴事。以阴参阳位,有碍一邑生养之道。壬子(1672年),自捐俸改置西门之垆^③外。

演武亭 在西廓门外。林邑侯重修时,集乡勇演习为守御计。

祠 宇

丞相祠 在县西十五里,祀汉、唐、宋第五伦、琦、均三丞相。

①弘治:明孝宗年号(1488~1505)。

②壝(wěi):坛和埤的统称。也特指周围有矮墙的坛。

③垆(jiōng):遥远的郊野。《尔雅·释地》:“邑外谓之郊,郊外谓之牧,牧外谓之野,野外谓之林,林外谓之垆。”

学士祠 在县西南三十里,祀宋学士范祥、范育父子。

沿 革

夫三水之邑名肇自西汉,不知即古豳国也。后稷^①之嗣不窋失官,自邠而窜于戎、翟。越数世,公刘相度地宜,立国于豳谷。至十六王,始封郇伯于兹地。而阴雨及其四国,继周兴而又地入王畿。东迁之后,以其地锡^②秦之襄公。自秦及汉,俱属内史。永光(前43年)改元,始置三水县。魏之大武亦如之。隋唐以来,吐蕃入冱,屡有移易,尝以淳化入三水矣。元至正^③间又以三水统入淳化。明之成化始割淳化之十六里为此邑。寻而弘治间以人逃地荒,裁去四里。及崇祯壬午(1642年),以大荒后又裁四里,累朝沿革不一。而一经九纬之豳,三水允据其隩区矣。志沿革。

历代建置

周后稷之曾孙曰公刘,爰自戎翟相度地,宜而立国于豳谷,故为豳国。

周武王巡狩之后陟^④(乔)[桥],由河以泾、渭为藪泽,而豳地列王畿之内。

①后稷:古代周族的始祖。神话传说有邠氏之女姜嫄踏巨人脚迹怀孕而生,因一度被弃,名弃。善于种植各种粮食作物,曾在尧舜时代做农官,教民耕种。周族认为他是开始种稷和麦的人。

②锡:赐。

③至正:元惠宗年号(1341~1370)。

④陟:升、登。

周平王东迁,以豳地赐秦襄公。

秦始皇时豳属北地郡,寻改为内史。

汉高帝初,豳属塞^①国,后属渭南郡。九年(前198),郡罢,又改入内史。

汉景帝二年(前155),循郿侯之封,置郿邑,属右扶风郡。

汉元帝永光元年(前43),改置三水县。

新莽复置为郿邑,卢芳^②据之。

魏时置护军,省入北地郡。

魏太武真君八年(447),复置三水县,入北雍州。

西魏大统元年(535),升置为恒州。十四年(548),移于今邠州西北一十五里。

晋罢护军,省属新平郡。

隋开皇三年(583),仍置三水县,属北地郡。

隋大业初,为陇川堡,属邠州。

唐时豳属京畿关内道。

唐代宗元年(763),吐蕃焚掠,移县治于职田镇。

唐元和四年(809),复移其古治。

梁时豳隶永平军。

后晋改属晋昌军。

后唐及汉俱入永兴军京兆府。

宋时改属熙河路。

元时移入庆元路,后省入奉元路。

元至正十八年(1358),改治入淳化县,属凤翔府。

明初改奉元路为西安府。成化十四年(1478),复立三水县,

①塞:边界险要之处。

②卢芳:东汉初安定三水(今宁夏固原东北)人,字君期。

隶于邠州。

文光禄曰：淳化往即三水县，宋始自为淳化县，元始并入淳化，而明始各自为县也。

星 野

《周礼》^①保章氏按星次分野^②，后世因之观象察变者，凿凿^③不爽^④。盖阴阳之精，在天成象，在地成形。景移响应，其理一也。《禹贡·雍州》^⑤：星躔井鬼^⑥，当鹑首^⑦之次。自井十六度至柳八度，维秦与豳及北地^⑧上郡，咸应之天文家以北斗^⑨魁，第一星曰天枢，法日而主秦。又以斗杓之用昏建者，自华山以西南之

①《周礼》：亦称《周官》或《周官经》，儒家经典之一。搜集周王室官制和战国时代各国制度，附添儒家政治思想，增减排比而成的汇编。

②分野：我国古代星占术上的一种概念。认为地上各州郡邦国和天上的一定区域相对应，在该天区发生的天象预兆着各对应地方的凶吉。

③凿凿：确实。

④爽：失、差。

⑤禹贡：《尚书》中的一篇。用自然分区方法，记述当时我国的地理情况，把全国分为九州，假托为夏禹治水以后的政区制度，对黄河流域的山岭、河流、藪泽、土壤、物产、贡赋、交通等记述较详，是我国最早一部科学价值很高的地理著作。

⑥井鬼：井，即井宿，星官名。亦称“东井”、“鹑首”。二十八宿之一，朱鸟七宿的第一宿。鬼，即鬼宿，星官名。亦称“舆鬼”。二十八宿之一，朱鸟七宿的第二宿。

⑦鹑首：十二次之一，与十二辰相配为未，与二十八宿相配为井、鬼两宿。

⑧北地：郡名。隋大业初改豳州置。治所在安定（今甘肃宁县）。辖境相当今甘肃宁县、合水、正宁、庆阳南境及今陕西旬邑、彬县。

⑨北斗：也叫“北斗七星”。在北天排列成斗（或杓）形的七颗亮星。一到四叫“斗魁”，又名“璇玑”；五到七叫“斗杓”，即“斗柄”。

地为次,则秦、豳兼属焉。元命包曰:东井,主水衡也。《正义》^①曰:井八星,钺^②一星,鬼四星,为质一星,为鹑首于辰在未,皆秦之分野。则井于豳为近豳,以两豕^③分附山者。豕,水象也。分附者,子午岭分水以东、西也。而县之名,亦指乎水。则主水衡之东井,故有以系夫豳也。志星野。

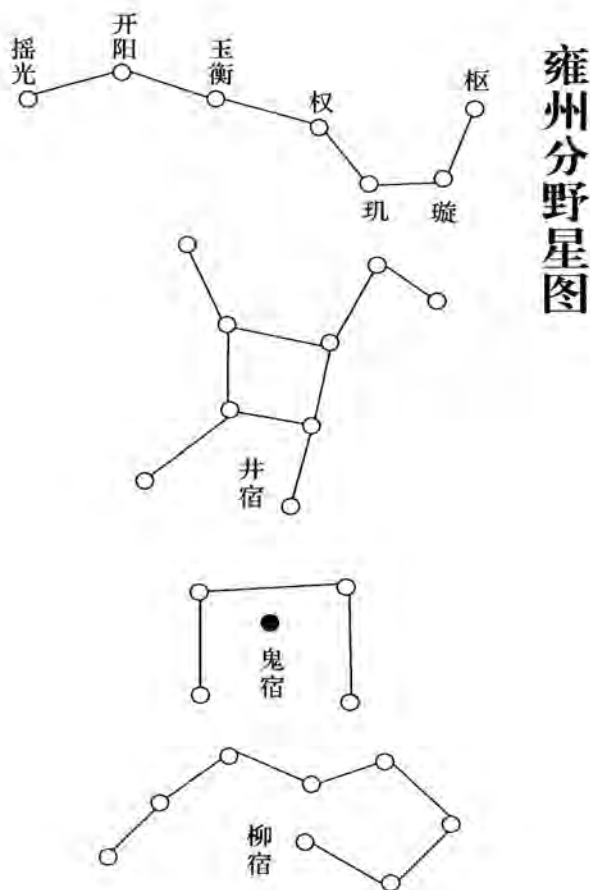

①《正义》:旧时注释经史,常以“正义”为名。如唐孔颖达等有《五经正义》,张守节有《史记正义》。

②钺(yuè):星名。《史记·天官书》:“东井为水事,其西曲星曰钺”。

③豕(shǐ):猪,亦称野猪。

星野正占

张衡云：“秦幽与北地、上郡接壤，其星躔^①自东井十六度至柳八度，为鹑首之次，其辰在未。”

元命包云：“东井八星，主水衡也。”

《天文志》曰：“井宿主水泉及诸侯三公之位明，大则封侯、建国。”

《西汉书》^②曰：“东井为水事，其西曲星曰钺。主伺乎奢淫而罚之。”

《正义》曰：“东井八星，钺一星，舆鬼四星，为质一星，为鹑首于辰在未，皆秦之分野。”

又曰：“井为黄道^③之所经，乃天之亭侯，主水衡事，法令所取平也。王者用法平，则井星明而端列。”

《天文志》曰：“鬼二度主祠祀之事，明则五谷熟。”

《正义》曰：“舆四星主祀事，以明察奸谋。东北星主积马，东西星主积兵，西南星主积布帛，西北星主积金玉，随其变占之。”

晋灼曰：“舆鬼五星，其中白者为质。”

《西汉书》曰：“柳^④为鸟注，主木草。注，作喙^⑤也。孙炎^⑥曰：朱鸟之口也。”

《天文志》曰：“柳十四度主饮食、仓库、酒浆之事，明则人丰

①躔(chán)：日月星辰运行的度次。

②《西汉书》：此指班固所撰《汉书》。以下同。

③黄道：地球上的人看太阳一年内在恒星之间所走的路径。

④柳：即柳宿，星官名。二十八宿之一，朱鸟七宿的第三宿。

⑤喙(huì)：鸟兽的嘴。

⑥孙炎：三国魏经学家、训诂学家。山东博兴人。

酒食。”

《正义》曰：“柳八星为朱鸟之喙^①，乃天之厨宰也，主尚食和滋味。”

星野附占

太史公^②曰：“北斗七星所谓璇玑玉衡，以齐七政。”

《春秋》运斗极云：“斗，第一星天枢，第二天璇，第三天玑，第四天权，第五玉衡，第六开阳，第七摇光。自一至四为魁，自五至七为杓，合而为斗。”

文耀钩曰：“斗者，天之喉舌。玉衡属杓，魁为璇玑。”

马融^③注《尚书》云：“七政者，北斗七星，各有所主。第一曰枢，主日法天秦也。”

宋《天文志》曰：“北斗第一星曰天枢，其分为秦。”

按《考要》云：“《周礼》保章氏掌封域、分星，以观妖祥。斗之七星，亦各有属，不独杓，衡、魁三者而已。斗之魁，第一星，主秦也。”

《西汉书》曰：“斗之用昏建者杓，杓自华以西南。”

孟康曰：《传》云：“斗第七星法太白，主杓，斗之尾也。尾为阴，用昏又在阴，故应西南。”

《正义》曰：“北斗昏建用斗杓，星指寅也。杓者，华山西南之地也。”

①喙(zhòu)：鸟嘴。

②太史公：即西汉史学家、文学家和思想家司马迁。

③马融(79-166)：东汉经学家、文学家。右扶风茂陵(今陕西兴平市东北)人。

三水县志卷之二

文林郎知三水县事闽温陵林逢泰重修

儒学古延州王采分校

邑人文倬天编纂

张僕、文龙轩同订

地 理

昔魏校地理之说,以为天文起于东南,角宿^①而西北为天门。昆仑发于西北,乾维而东南薄^②大海。此天地相逆以成造化焉。故地理必逆以固其气,大逆则气以大聚,小逆则气以小聚,自然之理也。豳之地络,本于分水岭则南北也。岭西有庆州逆折于密须^③,为北豳。自西而南逆结于漆县、甘泉,为南豳。原隰各九,而三水据山川阴阳之会,为中豳。又镇以石阙,锁以九峻之气,亦以逆而聚之其间。广平为原,下湿为隰,土厚而水深。西汉《地理志》曰:秦地天下三分之一,而人众不过什三。此地满而难为理,境旷而难为防也。志地理。

①角宿(xiù):天区名。

②薄:迫近。

③密须:古国名。在今甘肃灵台西南,为周文王所灭。

里 甲

周制以五家为邻,五邻为里,四里为族,五族为党,五党为乡,乡万二千五百户也。同力合作,以相守望。今之邑必有里,合十甲以编之,殊异古制,则力役、粟米所取资焉。三水自明成化肇造,时为一十六里。至弘治归并一十二里。崇祯辛巳(1641年),兵荒荐臻^①,次年又并之。有八里:曰蒲村、曰椒村、曰职田、曰金泉、曰原得、曰义丰、曰南宫、曰北宫,今入邑版图云。

镇 市

《周礼·地官遗人》:凡邦野之道,十里有庐,庐有饮食;三十里有宿,宿有路室,路室有委;五十里有市,市有侯官,镇其庐、宿、市之类也。所以相民宅,待行旅,防厥不虞焉。

职田镇 在邑东北三十里。唐时以为县,至宪宗复移旧治。今城三里相传为尉迟敬德务农处,庙址存焉。

张洪镇 在邑西三十里,城周二里二分。

土桥镇 在邑西南四十里,当古公原之冲。

底庙镇 在邑北五十里,城周二里二分。

太羽镇 在邑北二十里,城周二里三分。旧为镇,今无集市矣。

^①荐臻:连接地到来,一再遇到。

铺 舍

三水之铺,十有四所以备传递邮命,以需急务。而东则三舍,西则二舍,南则四舍,北则五舍,悉统于邑承发之总铺,庶无旷事焉。

东路有万寿铺、职田铺、北坡铺,达马栏以通榆林。

西路有魏落铺、原得铺,以达邠州。

南路有甘峪铺、姚家铺、排沙铺、土桥铺,以应淳化。

北路有马坊铺、太羽铺、甘家铺、长岭铺、三家铺,以接庆宁。

关 梁

《天文·斗六星》曰:关梁牛六,亦关梁天。盖示人以设关造梁,为建邦大政。以关所以诘奸梁,所以济人者也。邨三面阻乎深沟,独东置石门关以稽察,西造聚珍桥以济众。奈日久废弛,允为缺典。倘仁人君子复起而重建之,于以惠斯民,良够也。

石门关 在邑东南,两壁如门,甃石为城。旧设巡检司守之,盘诘奸细。又于岭上筑岸门。重关之险,东方之屏藩也。今巡检司久废,关以外乃耀、淳、宜、同四州县交错之地。

聚珍桥 在邑西,志岐门外,旧邑尹秦渠建造。虽西溪洪流泛滥,利有攸涉也。今桥圯址存。

便 桥 连西城,通双槐堡。明末高邑侯创建,年久水冲崩。康熙乙卯(1675年),林邑侯重加修葺,名曰“绵桥”。甃石架木,上设堞墙,以防不虞。

汎水桥 在邑南门外。夏秋泛涨,冬月架木为梁,民不病涉。

土 桥 在镇城东西门外。东之大桥久圯,工大难成。土人夹溪筑小桥,行旅便之。其西桥数十武^①,今已崩坏。林邑侯捐资募修,以通往来。

细腰桥 在县西四十里,接邠州界,长六十余弓^②。平接两岸,细如蜂腰,故名。

道 里

司险掌九州之图,周知山林川泽而达其道路,使人利有所往。况古之道,有委积以惠及商旅哉。三水之员幅^③,不逾百里。其北抵朔方,南接商颜,西通金城,东距五原,可指掌而悉也。邑之东九十里为宜君界,又七十里至县。西四十里为邠州界,又二十里至州。南五十里为淳化界,又五十里至县。北五十里为真宁界,又十里至县。东南一百五十里至耀州,自东而达会省^④不过三百里,通畿甸^⑤亦不过三千里也。

文倬天曰:尝读《豳风》、《豳颂》,咸无道及地理者,独《豳雅》一章可据以考其本末、水滨之所在。按地络而详征之,三水即公刘所立国于豳谷之地。而朱子《豳风》注以为在三水者,为豳地之有嶺、有冈、有原、有隰、有泉、有涧。其土之广平为原,水

①武:古以六尺为步,半步为武。

②弓:古长度单位。三百六十弓为一里。

③员幅:即幅员。指疆域。

④会省:即省会。此指陕西西安。

⑤畿甸:畿,京城管辖的地区;甸,古时郭外称郊,郊外称甸。畿甸,指京郊。

之人地百尺沮洳^①者为隰,傍隰之濬^②者为涧。故邑城枕涧以依水也,郊里栖原以顺宜也。石门隆结于邑东,汉武以此立关,即所谓岨也。岨为豳邑之镇,而陶复陶穴^③,固自在谷中。盖古公^④之旧俗,陶穴者,言土陶复者,言石石可穿,而居如飞云诸洞是也。谷中即隰也,隰上之溥^⑤而平者,是称溥原。溥原之东有细弦,以扼分水岭之吭。设镇以职田其西,有细腰以抵水洧之冲;设镇以张洪其北,赤坂以树密姑之障;设镇以底庙而原隰之半,有太羽以中控之。若各镇设防,以御洵三面之藩翰也。矧^⑥土桥又鼎峙于古公原,以屏其南。形胜之家,相其建邦之得地势。如此且邑背鸡阜之京者,抱乎其东面。坤水之师者,环乎其右,所谓京山而师水。京师之野,可为处、为庐而居焉。《禹贡·雍州》:原隰底绩。郑注曰:其地在豳,故豳之地一原一隰,交错而为田。《诗》之度其原隰者,其隰可以收流泉之利,其原可以行彻田^⑦之法。惜乎阡陌开而原以倾侧,隰以险蹶之不可为辕、为限也。夕阳之地,邠州以西自泾至于汭^⑧外者,古人皆归于豳。此其居之所允荒欤?聊为之诂,以补《丹渊集》、《白虎通》^⑨所未

①沮洳:低湿之地,亦用为低湿之意。

②濬(chún):水边。

③陶(yáo)复陶(yáo)穴:陶,通“窑”;复,复于土上;穴,凿地曰穴。

④古公:即古公亶父,周太王。古代周族领袖。传为后稷第十二代孙,周文王的祖父。

⑤溥(pǔ):广大。

⑥矧(shěn):况,况且。

⑦彻田:周代田赋制度。何晏《论语·颜渊》集解:“周法什一而税,谓之彻,彻,通也,为天下之通法。”

⑧汭(ruì):水的弯曲处。

⑨《白虎通》:《白虎通义》的省文,亦称《白虎通德论》。东汉班固等统纂。

悉。若夫防御之策,则先有太青世父之《幽防议》及今林邑侯之详文在。

山 水

昔虞帝封十有二山。浚川是山必表之,以为镇川必通之以为利也。《禹贡》则九山刊旅,九川涤源,于以祭告而浚导之,爰作乎国纪焉。雍州之山川,亦在虞夏封浚之内。而幽之形,名山亦名水。自公刘景冈而瞻泉,相乎阴阳以视寒燠之宜,观乎流泉以察灌溉之益,为授民定居计也。陟石门之高岷,而睇^①谷中之百泉。再登南冈邑前之翠屏,乘于水口,乃覩京岫^②。邑东之鸡阜俯乎汎干,皇涧之环于其后,而过涧之绕乎其右也。京丘之山水,多人迹之罕及者,即就目耳所阅,一为摭拾,曰山、曰岭、曰洞、曰岩、曰峪、曰川、曰泉、曰河、曰涧、曰湫,盖未可缕数焉。志山水。

幽 山

石门山 亦名尧门。尧凿之,以泄洪水。至汉更名石阙。在邑东南,为幽国之镇。高峻插天,对峙如门,以汉武于此立关而为名也。子午之脉,隆结以为峰焉。文太青题云:唐尧帝凿阙门,通雍州之上界;周武王陟幽阜,望雒邑之绝峰。

肖塔山 在邑之东。形似七级浮屠,直耸干云,巍峨碍日,亦石关之支也。

①睇(di):斜视、流盼。

②岫(xiù):山穴;峰峦。

石觚山 亦名马阙,在邑东十五里。三面壁立如削,一径蜿蜒^①如螺^②。水经其下,湾环而曲抱,可立寨以御兵焉。

鸡阜山 在邑东里许。旧县之城址在其前焉。盘回如螺,突耸若壁。俯视邑隍,错以绣齿。侯尹集^③之冢当其麓。

翠屏山 亦名挂榜,《幽雅》称为南冈者。蔽邑城其若屏,锁水口以如砺。苍翠欲流,乃一县胜地。峰尖有孙真人行祠,元夕并二月二日随山布灯,灿若列星焉。

焦家山 在挂榜之南五里。荒冈涌地以起,极目荆榛,迤东北则万豁竞秀也。

戴家山 自石门之北而折入焉。林木阴翳,千岩环拱,不复有平壤矣。

兰陵山 抵邑六十里。日出衔山,丹霞掩映,诚羽客^④之灵宅奥区,洒然出尘壒^⑤外。

神林山 在邑东七十里。因上有旧建茂公祠而得名也。祠虽久废,吞云吐雾,若有灵气磅礴焉。

凤凰山 在邑之西北隅。冈若凤形,旧有阿陡堡建于其椒^⑥,今废址犹存。

蟠龙山 去邑三十五里。蜿蜒盘礴于夕阳之东北,绕疆土而回翔之,则幽之形胜也。

刘家山 在邑东四十里。旧有炭窠,岁供窑场,邑民资之。

①蜿蜒:屈曲盘旋。

②螺(lú):屈曲盘绕貌。

③侯尹集:“尹”当为“君”之避讳字。侯君集,唐太宗时将相,幽州三水(今陕西旬邑县北)人。后与太子承乾谋反,被杀。

④羽客:道士的别称。

⑤壒(ài):同“埽”。尘埃。

⑥椒:山巅。

康熙寅卯(1701年)秋,雨崩陷,遂失其利。

分水岭 当邑之东北九十里。为豳山之祖,亦豳水之母也。其岭上接子午,北入大漠。岭东为延州,西为庆州。庆之九川,画地而为豳。

堡岭 在邑东三十里,即汉之左谷。后秦魏武王姚襄立寨三百六十,而堡岭其一也。岭之连蜷似龙,上有元人所建兰若^①,形胜殊奇。而支之傍出者,俗名龙觜,孝子文少苍易名龙山。种侧柏千株,翠色欲滴。清泉泻以百尺,峭壁峙其三面,揽胜探幽者游履不绝。文倬天有《龙山八景》诗,以纪其事。

中岭 在堡岭之右。岩覆数丈,可蔽风雨。其麓有官家、桑村二洞,陶复曲折。宋、元、明之士民,多避烽其中。

攒天岭 在石门之南。峻矗切云,洧^②回以登,巍乎若上天门之九关也。文太青过此,改名“扪天”。有诗见后。

官家洞 亦名飞云洞。在中岭之下,则古公时之陶复陶穴者。陶穴则土,而陶复则石也。峭壁危峦,不可攀援。村人避兵于其中。少参文和一所称“栈道连云石梯落霞为饔”,以碣^③记之。

桑村洞 在官家之左。或为元西台御史桑哥失里所穿。门依碧流,崖悬柏霭,久为揽胜者所取。

赵家洞 亦名琅天,去邑二十五里。光禄文太青生于洞阳之柏下。其岩深长宽平,可作槛以眺远。内有石屋,日月时入其牖,烟云常绕其梯。文龙轩为赋以纪之。

流石洞 在琅天之右。洞开谷中,环绕如城,而外岩对峙为

①兰若:寺庙。梵文“阿兰若”的简称。

②洧(pán):同“盘”。回旋。

③碣(jié):圆顶的碑石。

门。远睇曲水平田,悠然有枕流之思。

白石洞 在邑东七里。文倬天种桃百株于其麓,改名为桃源洞。春月绀^①红如锦,清流若带,奚翅^②武陵焉。

黑石岩 在邑东南五十里。岩色黝淄^③似漆,壁立万仞^④,林木阴翳,人迹所罕到。

观音岩 在赵〔家〕洞之左谷中。上则藤萝垂荫,下则涟漪纡曲。且石室阶下,灵湫清湛,深不可测。凡遇暵^⑤干,祈而辄应。

白虎峪 在邑西北一十五里,即唐郑谷诗所谓“峪评白虎藏岩洞”是也。茂草四围,长峪七折,野境殊为幽清。

甘 峪 去邑十里,为赴省孔道,商旅所往还焉。水畴高低,衢^⑥柳参差。南上五里之长坂,通乎古公原。

幽 水

汎 川 在邑城外,抱乎南闾。见于许氏《说文》。亦名师水,取地中有水师之义也。灌溉川田,民获其利。过邑四十里,以入于泾。

七里川 在邑东南。接壤其坪,旧为宁谷驿。山回而水折,去佛面坡不远,乃山径之中途^⑦。

①绀(gàn):墨黑带红的颜色。

②奚翅:同“奚啻”。犹言何旦,言其相去悬绝。

③淄:通“缁”。黑色。

④仞:古长度单位。周制为八尺,汉制为七尺,东汉末则为五尺六寸。

⑤暵(hàn):干旱。

⑥衢(qú):树枝交错而出貌。

⑦中途:亦作“中衢”。纵横交错的道路中心。

敕修川 在邑东北,为后秦姚襄而得名也。其源出分水岭,经乎延川澎湃南奔,合皇涧达于泾水。

皇 涧 在邑北二十里,当溥原之后。涧大,故称皇。可夹而居也。俗讹名为唐川。

过 涧 亦名梁渠。在邑西北一十八里,即文与可《丹渊集》所称三泉之炭泉者。涧起于溥原,自北而西南过其境,为之过涧焉。文光禄谓“汎川及两涧,乃三水之总名也”。

稍 泉 在邑南矾头之隈^①。地涌二泉,突出水面。波底之石玲珑如峰,泉内之流清泠若玉。有蜉蝣^②产于涯门。

白马泉 源出于大象寺下,其色绀碧。每岁阴雨则伏而不流,暘干则涌而溢出。人竟莫测其异。

温 泉 在宝峰峪中。其流出为温凉河,沍寒^③不澌^④,蕴^⑤隆生凉,且清甘如饴也。以上三泉,《通志》为邑名所自起。

玉 泉 在玉泉观之左。水冽而甘,渊深丈余,水浮岸平。有物秽之则涸,故以玉名之。甲寅(1674年)夏旱,林邑侯祷雨于此,立应。

金沙泉 在邑北一十五里。其泉出半川溥原之下。《通志》云:昔有人饮此水,见金色灿烂,故名之。唐郑谷诗谓“地涌金泉过石门”,即此也。

堡岭泉 名龙泉,亦名天池,在堡岭绝顶。两面石壁数仞,泉自岭上直流而下,径达堡中。昔元人据堡岭汲饮不断者,赖此。

①隈:弯曲的地方。

②蜉蝣(péng qí):亦称“蜉蝣”、“相手蟹”。甲壳纲,方蟹科。

③沍(hù)寒:天气严寒。

④澌(sī):流冰。

⑤蕴:通“焮”。闷热。

东涧河 在城东宾阳门外。清流如线,环堞而注于汎水,昔人有导之以入城者。今废。

西溪河 在邑西,志岐门外。左绕城根,右环槐堡,学□者多引灌为利。夏秋雨水澎湃,桥宜防备。

连家河 在邑东十里。发源石门,绕中岭北流入汎水。凡山寇往来,多经此路。

观音湫 去邑二十里。在石室之下,深湛如渊,丰草环翳。凡遇天旱,祷雨灵感,或为神龙之窟^①宅也。

万寿湫 在邑东北二十余里。当罗、唐两川之交。唐大历八年(773),因风雷涌聚而成渊。

石门湫 亦名乾湫。在秦太子扶苏庙之下。林木芊蔓,曠干祈雨,虔诚乃应。如甘露或见,于屋梁树杪间注之瓶,以祷此湫之神异者也。李邑侯重修其庙,而悬之匾。

古 迹

古之名山大川,所以称胜于函夏者,匪徒山之峙、川之流,极天蟠地,形势之崇隆也。盖亦有神圣高贤之遗迹焉。邇自公刘相阴阳于京野,郇侯膏黍苗于溥原,三泉之名,著丹渊之集,双槐之堡,屯元将之兵。岫渚^②莽苍,精灵纡郁,其旧墟、故址凿凿可探也。《语》曰:涉其故丘,昔人与游,睇于道周,今人与諏,永言流风。眷此都之可怀也。虽古人异废,不能无鹤归华表之叹。其不与世俱徂^③者,则惟其人。志古迹。

①窟(kù):同“窟”。

②岫渚:岫,峰峦;渚,水中的小块陆地。

③徂(cú):往、到。

公刘京师之野 在邑北溥原,即半川原隰之中也。后皇涧而右过涧,面南冈以居者。

古公乡 在邑南三十里。上连土桥,迤南即公刘墓。

郇伯封域 即《三辅图》所谓郇邑城。在邑东二十五里,旧三水之废县在此。

八王城 在唐川中流之间,为后秦姚泓等故隍^①也。旧址犹存。

扶苏庙 在石门山万峰中,两壁峙立。世传秦太子扶苏授国典之物处,死后成神,人为立庙。庙下有湫,天暝祷雨即应。

魏王楼 在层峦叠嶂之中,旧姚萇为兄姚襄建置。四围奇峰,环如屏帐,乃大观也。

半川府 在邑北十五里。唐太宗关中设府兵二百六十一屯,此其一也。以地当九原九隰之中,故曰半川;以屯府兵,故曰府。左右寺院、金石皆勒武义将军之号。文少白之家卜居于此。

陇川堡 在半川之后。四面壁立,溪涧环之。隋大业间于此立县。堡北临河,传为四仙驿,遗迹存焉。

双槐堡 在邑西五十步。四壁悬崖,碧流东绕。下有古槐,一根二千,故名。上有平地二顷,官舍、民屋卜居焉。前高邑侯创始,今林邑侯重修。已详前志。

两女寨 去邑七十里。地势高耸,踞风之尖;齐云之影,南望平衍,如列足下。麓有两冢存焉,旧传秦扶苏二女卜葬于此。

泰塔 在邑城东北隅。高十五丈,七级、八角、二十四窗。磬砌甚工,其阴建宝塔寺。旧志载:唐吐蕃入寇,塔经火焚,积久损伤,塔遂东斜。万历年,邑人文运开葺之。顺治甲午(1654年)六月十日,地震,仍端正如初。辛亥(1671年),旧屯厅沈光禧闻其胜,慨捐资筑垣,邑士庶因

^①隍:无水的护城壕。

重修焉。叠棚连梯,陟巅眺远,乃一邑奇观。

少塔 在邑西宝峰院前。朝纳矾头之云,夕迎翠屏之月。长河环抱,景致殊幽。

惠济院 在两平村旁。金大定三年(1163)敕建。今虽荒废,而有布金之遗迹云。

洪福院 在邑南十五里。有饒以文,有石以记。虽天琴久沉,而故址可思。

大像寺 去邑东里许。金大定元年(1161)修建。基踞高阜,俯视邑城若绣齿焉。白马之泉,源出其麓;翠屏之岫,云迳其前。昔为邑僧会司。久废。

宝塔寺 在泰塔之阴。浮图峙面,崇冈枕背;佛殿轩丽,绀马翱翔。时有高僧托足^①,亦幽谷之丛林^②也。旧址颇广,相传为唐时大利,经火无存。天启六年(1626),邑人文毓凤司诸生王遂昌、张心昌等相地鸠工,建殿五楹,庄严^③佛像。康熙丁未(1667年),邑众又建大悲佛母堂三间、地藏殿一座。

宝峰寺 在邑西温凉河之上。唐太和三年(883)建。师水东奔而回抱赤岭,西绕以盘纡,可以眺远。

金泉寺 以金沙泉获名。在半川府之东,中有偃^④盖之松,亭亭独秀。法遵白象,地布黄金。一方资为福地。

洪仁寺 在青冑原,唐时敕建。远山沓青以曲绕,春原展翠以参差,颇堪寓目。

净土天王寺 在邑南三十里。宋淳化三年(992)敕建。界

①托足:立足、容身。

②丛林:佛教名词。僧教多数僧众聚居的寺院。意思为比丘(和尚)和会一处,有如丛木相倚成林,故名。

③庄严:装饰。

④偃:仰卧。

开人天,法衍龙象,碣记出自御制,地势盖崇隆也。

福延寺 在邑东北五十里,址周二十亩。金大定三年(1163),敕差侍郎阿典建。内有古松一株,苍翠欲滴,远望有凌空之致。

庄严寺 在前泥阳村。大元七年^①,敕差中书省右丞周德建。远睇平田,川原交错,成景致焉。

龙岩寺 去邑东南四十里。金大定五年(1165),耶律监造。紺碧绣错。今虽荒废,而遗址尚宏敞也。

悟空寺 俗讹为“无功寺”,在邑东四十里。千尺石崖穿凿为洞,长五丈、阔三丈。陶复石室,联络七所。匪徒为禅关,亦可以避兵也。

堡岭寺 在邑东三十里,元人敕建。一径通乎岭巅,常霏花雨,三面绕乎河带。时闻天琴前泉流玉,后岫列屏,洵为胜地。又有高僧超公,延安人,卓锡^②于兹寺,闭关焚修,八十年所。一日沐浴,合掌书偈^③贻弟子曰:“八十年来如掣电,临行与汝通一线。形骸脱落如金蝉,一性圆明空里现。四海无居似片云,十方世界游履转。见不见,倒骑泥牛入祖殿。”书毕,涅槃而逝。今遗龕犹存焉。

玉泉观 在玉泉之右,故名。内有古柏数株,溜雨参天,森然如虬龙之蜿蜒。儒学刘翀有诗以纪之。

①大元七年:原文记时有误。疑为至元七年(1270)。

②卓锡:卓,立;锡,锡杖,僧人外出所用。因称僧人在某地居留叫“卓锡”。

③偈(jì):“偈陀”的简称。意为“颂”,即佛经中的唱词。

附 坟墓

侯君集墓 依鸡阜山。为唐之勋臣遗墟,独存,不见有翁仲^①云。

马沼墓 在邑东北十里。其堡头志石因崩而出,居民毁之。

范祥、范育墓 俱在县南原太慈村。二冢相望,旧碑岿然。

第五均墓 在邑西三十里蒲东舍之间。按第五氏墓表云:先世出齐田横^②之后,诸田(徙)[徙]园陵者多,故以次第为氏。旧云阳靖川人,后徙三水,子孙因以为家焉。

五女冢 与第五氏墓相比^③。元祐^④间碑文在其冢内,未审何故也。

文仪部少白坟 在县北南宫之文林。左环白石岭,右遶东涧河。属艮山支龙以隆结焉。

文少参和一坟 在半川之东南二里。艮龙结脉,坤水开堂。冢左侧有孝子少苍庐墓,三年之遗迹存焉。

刘偁^⑤墓 在县西蒲泉舍。康熙十年(1671),奉敕谕祭葬,建莹立碑,以旌其忠节。

①翁仲:传说秦人阮翁仲身長一丈三尺,异于常人。始皇命他出征匈奴,死后铸铜像立于咸阳宫司马门外。后称铜像、石像为“翁仲”。

②田横(? ~ 前202):秦末狄县(今山东高青县东南)人。本齐国贵族。秦末从兄田儋起兵,重建齐国。楚汉战争中自立为齐王,不久为汉军所破,投奔彭越。汉朝建立,率徒党五万余人逃往海岛。汉高祖命他到洛阳,被迫前往。因不愿称臣于汉,于途中自杀。留居海岛者闻田横死讯,也全部自杀。

③相比:并列。

④元祐:南宋哲宗年号(1086~1093)。

⑤偁(chēng):同“称”。此作人名。

田 赋

《周礼》以九赋敛财贿，五曰邦县之赋，制自冢宰^①。而大司徒^②又以土均之法辨五物九等。王天下之地，征以收财赋，咸宗《禹贡》，以齐厥政也。《禹贡》雍州厥土惟黄壤，厥田惟上上，厥赋中下。今之豳土，称原隰同乎下下，其赋不翅上上。是以民流地荒，毙于鞭笞而求豁无策矣。豳称原隰之野者，以其高为原，其下为隰。豳有九隰，而邑当其中。隰则其复穴之隩也。自隰登原，则为四阡之田；从原下隰，则有川泽之赋。凡侧蹶之坂、樵牧之地，尽坐之以粮。公刘彻田之法，不可复睹矣。志田赋。

地 粮

考旧志：自成化立县之始，载地七千顷。内有山岭、水滩原不行粮之地，后增宗米与夏兰、红古仓之改徽布价。又邠仓之秋粮、司库之佃粮、灵台之仓口，俱改兰州，增银二千四百四十两。万历间，马州判^③丈地，妄报山沟增地二千二百顷。通计地八千二百余顷，额粮二万六千余石。及明末兵荒叠臻，累年赋逋^④无庸备载。今依国朝赋役，详列于后。

原额五等共地八千二百二顷四亩九分五厘。亩科不同，共额粮二万六千一百七十二石七斗五升七合九勺零，征银二万七千四百四十两三钱六分零。顺治七年（1650），免过荒地四千五

①冢宰：官名。即太宰。西周置。为掌管王家财务及宫内事务之官。

②大司徒：官名。西周始置。掌土地和人民。汉哀帝时罢丞相，置大司徒，与大司马、大司空并称三公。东汉时称司徒。

③州判：官名。清代知州的佐官，与州同职掌略同。

④逋：拖欠。

百九十五顷八十五亩五分二厘二毫,免粮一万四千六百一十二石六斗二升三合九勺零;除银一万五千三百二十两三钱四分五厘零。康熙八年(1606),秦属蠲^①免案内免过兴屯捏报地四百七十六顷四十九亩二分零,豁粮一千四百三十八石一勺七抄零,除银一千五百七两六钱四分五厘零。

实在地三千一百四十九顷七十亩一分六厘。

实在粮一万一百二十二石一斗三升三合七勺零。

征银一万六百一十二两三钱七分四毫零。今丙辰(1676年)因军需匮乏,议于乡宦粮银每两加征三钱,惟生员、百姓不征。

户 口

按旧志:立县后一千八百四十有二户,三万一千三百八十有二口。及裁并里甲、逃亡六百三十余户。迨^②年邻寇扰攘,逃亡益众。古今之异,盛衰之感,能勿勤恤歟。

原额民户三门、九则,共折下下门六千四百八十五丁,除优惠四百四十三丁,实行差六千四十二丁。内豁逃亡一千一百五十五丁,秦属蠲免案内免招回虚捏七百四十六丁。

实在丁四千一百四十一丁。康熙十一年(1672),编审新收四十丁。

征银九百四十两五钱四分一厘零。今编审收除见在详请。

均徭银原额一千二百一十八两五钱三分一厘四毫,内除荒银六百八十四两四钱一分零,秦属蠲免案内免银六十六两九钱零。

①蠲(juān):通“捐”。除去、减免。

②迨:近。

实征银四百七十一两一银六分五厘一毫零。

匠价银二十八两二钱一分五厘。

停免银六十九两二钱五分九厘六毫六忽。

军籍银三百二十两五钱四分六厘九毫八丝二忽一微九纤八尘七渺。

起 运

按：赋役旧书载，起运内夏税有宁夏镇宁夏仓、甘镇永昌仓、固镇岷州仓、固原州仓各处小麦折价，秋粮有延镇榆林广有仓、宁镇大坝堡仓、甘镇西宁仓、甘肃仓、固镇兰州广积仓各处粟米折价，又固原州仓、延镇神木仓马草折价，宗禄有韩府、秦府、瑞府禄米，又有西安府常济库麦米盐布，并节裁九厘，各等项名色，今概更名地丁起运，历来皆征折色^①起解。自甲寅（1674年）军兴，改征本色米豆草束，有粮派、银派二项，运纳省仓及拨运各处军前，其征折色，仅十之一。而民累益甚，屡经详请。

地丁并裁充各项共起解银一万一千七百三十一两八钱五分三厘三毫二丝一忽五微六纤七尘六渺。

存 留

古者设官授禄，而在官者禄足代耕，以及祭祀教养之仪，经制甚备。历因兵饷节裁不一，今以军兴，概裁充饷所留无几，故即原额而备志之。

经费杂支等项共征银七百三十五两六钱四分一厘一毫九丝九忽二微二纤九尘二渺。

^①折色：中国封建政府赋税中原定征收的实物称本色，改征其它实物或货币称折色。明初，本色专指米、麦，折色范围较广。

经 费

本县知县一员

俸薪油烛伞扇。原额银七十五两四钱九分。内议裁除荒豁免外,实征并应增银二十两五钱七分三厘零。

心红纸张。原额银二十两。内除荒豁免外,实征并应增银九两一钱四分三厘零。

修宅家伙。^① 原额银二十两。久裁。

修理仓监。原额银二十两。内除荒豁免外,实征并应增银九两一钱四分三厘零。

吏书一十二名。原额银一百二十九两六钱。久裁。

门子二名。原额银一十四两四钱。内议裁除荒豁免外,实征并应增银五两四钱八分零。

皂隶^②一十六名。原额银一百一十五两二钱。内议裁除荒豁免外,实征并应增银四十三两八钱九分一厘零。

马快^③八名。原额银一百四十四两。内议裁除荒豁免外,实征并应增银六十一两四钱四分零。

民壮^④五十名。原额银三百六十两。内议裁除荒豁免外,实征并应增银一百三十七两一钱五分九厘零。

灯夫四名。原额银二十八两八钱。内议裁除荒豁免外,实征并应增银一十两九钱七分零。

看监禁子八名。原额银五十七两六钱。内议裁除荒豁免外,实征并

①家伙:家具、用器。

②皂隶:衙门里的差役。

③马快:旧时官署中的公差,协助辑捕盗贼。

④民壮:旧时官署中一种经常性的差役,专供官府差遣,担任迎送、拘捕和传递文书等杂役。

应增银二十一两九钱四分五厘零。

轿伞扇夫七名。原额银五十两四钱。内议裁除荒豁免外,实征并应增银一十九两二钱二厘零。

库书一名。原额银一十二两。久裁。

仓书一名。原额银一十二两。久裁。

库子四名。原额银二十八两八钱。内议裁除荒豁免外,实征并应增银一十两九钱七分零。

斗级四名。原额银二十八两八钱。内议裁除荒豁免外,实征并应增银一十两九钱七分零。

典史①一员

俸薪。原额银三十一两五钱二分。内除荒豁免外,实征并应增银一十四两四钱一分九毫零。

书办一名。原额银七两二钱。久裁。

门子一名。原额银七两二钱。内议裁除荒豁免外,实征并应增银二两七钱四分三厘零。

皂隶四名。原额银二十八两八钱。内议裁除荒豁免外,实征并应增银一十两九钱七分零。

马夫一名。原额银七两二钱。内议裁除荒豁免外,实征并应增银二两七钱四分三厘零。

教谕②一员 裁缺。

训导③一员

俸薪。原额银三十一两五钱二分。内除荒豁免外,实征并应增银一十

①典史:官名。元始置,明清沿置。为知县下掌管缉捕、监狱的属官。如无县丞、主簿,则典史兼领其职。

②教谕:学官名。宋代在京师设立的小学 and 武学中始置教谕。元、明、清县学皆置教谕,掌文庙祭祀,教育所属生员。

③训导:学官名。明、清时州、府、县学皆置,掌协助同级学官教育所属生员。

四两四钱一分九毫零。

喂马草料。原额银一十二两。内除荒豁免外,实征并应增银五两四钱八分六厘零。

斋夫六名。内裁三名。原额银三十六两。内除荒豁免外,实征并应增银一十六两四钱五分零。

膳夫二名。原额银四十两。内议裁除荒豁免外,实征并应增银六两九分五厘零。

书办一名。原额银七两二钱。久裁。

门斗^①五名。内裁三名。原额银一十四两四钱,内除荒豁免外,实征并应增银六两五钱五分零。

廩生^②二十名。原额银一百九十二两。久裁。

杂 支

春丁并清明等节 原额银四十二两。内除荒豁免外,实征并应增银二十两三钱七分六厘零。

秋丁并七月十五等节 原额银四十三两。内除荒豁免外,实征并应增银二十两九钱三分二厘零。

乡 饮 原额银六两。内议裁除荒豁免外,实征并应增银一两四钱六分三毫零。

修理仓廩并铺垫板席 原额银二十两。内除荒豁免外,实征并应增银九两七钱三分五厘零。

协济邠州水北、枣渠二渡水夫二名 原额银九两六钱。内议裁

①门斗:清代儒学中的公役。

②廩生:科举制度中生员名目之一。时代府、州、县学生员最初每月都给廩膳,补助其生活。清代则经岁科两试一等前列的,方能取得廩生名义,成为资历较深的生员。廩生的主要职务是具结保证应考的童生无身家不清及冒名顶替等弊。

除荒豁免外,实征并应增银二两三钱三分六厘零。

解邠州船木 原额银二两六钱六分六厘。内议裁除荒豁免外,实征并应增银六钱四分零。

置买刑具 原额银一十两。内除荒豁免外,实征并应增银四两八钱六分七厘零。

各铺司兵二十三名 原额银九十二两。内除荒豁免外,实征并应增银四十四两七钱八分五厘零。

钟鼓楼更夫三名 原额银七两二钱。内除荒豁免外,实征并应增银三两五钱四厘零。

解布政司纸札 原额银五两一钱。内除荒豁免外,实征并应增银二两四钱八分二厘零。

孤贫九名口粮 原额银二十五两九钱二分。内除荒豁免外,实征并应增银一十一两九钱八分八厘零。

孤贫冬衣布花 原额银四两五钱。内除荒豁免外,实征并应增银二两八分零。

走递马匹夫役工料 原额走递马十四、扛轿夫二十八名,后裁〔只〕留马三匹、驴四头、马夫四名、扛夫三名,原额银四百七十九两二钱。内除荒豁免外,实征并应增银一百五十四两二钱一分八厘零。今又裁驴四头、马夫一名、扛夫三名,工料银充餉。

岁贡^①盘缠 二年一办,每年原额银一十八两,内除荒豁免外,实征并应增银八两七钱六分二厘零。

举人^②盘缠 三年一办,每年原额银一十二两,内除荒豁免外,实征并应增银五两八钱四分一厘零。

①岁贡:科举制度中贡入国子监的生员之一种。明、清两代一般每年或两、三年从府、州、县学中选举廪生升入国子监读书,因称岁贡。

②举人:唐制为各地乡贡入京应试者之通称,意即应举之人。明、清则为乡试考中者之专称,作为一种出身资格。

进士^①坊价 三年一办,每年原额银一两五钱,内除荒豁免外,实征并应增银七钱三分一毫零。

以上经费杂支等款,除铺司、兵工食、纸札、春秋丁祭、夫马工料、孤贫粮布半裁外,余全裁。

驿 站

汉属武关驿协站银 六十四两一分一厘一毫零。裁入起运。

临洮府属狄、金二县驿站银 二千一百六十七两六钱八分八厘五毫零。裁入起运。

巩司清水所夫牛工料银 三两三钱五分七厘五丝。裁解充饷。

课程银 一十六两三钱。入起运。

换帖银 一十一两七钱。解充饷。

学 田 原额地上下不等,共二顷七十一亩零。征租麦一十石四斗二升八合五勺,谷一十石四斗二升八合五勺。此项原为赈给贫生之需,余者变价充饷。今议全裁。

畜 税 原无定额,因集市盈虚,取税多寡,尽数起解。今遭寇变,城镇虚耗矣。奉文议增,见在详请。

地 税 旧额三十两。嗣奉督县鄂题请,以地税不宜定额,尽其所得起解,民甚便之。盖三水土瘠赋重,买置稀少也。今照江南例,小县议增二百两,见在详请。

盐 法 额引六百张。本县食河东盐,山沟间阻,商贩不至。募里民八名,接卖销引。近林邑侯招商运盐,按季销引,民始称便。

①进士:唐时为科举考试最为重要的科目之一。明、清均以举人经会试考中者为贡士,由贡生经殿试赐出身者为进士。

茶 法 本县山僻之邑，民不嗜茶，路不通马。因怵^①于比较功次，颇以捏报为累。

《豳外史》曰：三水，古豳谷枸邑，雍州所为原隰底绩者是也。考神禹则壤之年怀襄初平，宜于西北之高燥，不宜于东南之卑湿。故雍惟上上，而扬惟下下。今则高燥变而硗确^②，卑湿变而膏腴，雍之黄壤不及扬之涂泥矣。原者变为沟渠，湿者变为涧壑，豳之峭寒又不及秦川大邑之沃衍^③矣。《笃公刘》之篇曰：“豳居允荒”，盖统三豳而言之，故地广民稠也。今则民逃而地荒矣。又曰“彻田为粮”，言上有公田之养，下无私田之税，故其蓄积足恃。今则履亩加税而二，犹不足矣。《豳风》之二章曰：“爰求柔桑”，其三章曰：“八月载绩”。今则不桑不麻，休其蚕绩矣。汉、隋、宋、元以来，史称其力穡务本，俗尚勤俭者，非尽天性，良田地势使之然也。豳处丛山荒谷之中，幅员不逾百里，而沟险岭滩居其强半。侧蹶陟确，草结石埭^④，麦、豆、谷、养而外，百无一产。居乏懋迁^⑤，商贩裹足不前。民贫赋逋，多流亡而鲜土著，职^⑥此故也。明自成化置县，以水、川、原、坡、埝五等为则。而飞洒^⑦、影射^⑧，亩科失实，赋之不均自此始。其后沿至嘉靖，一变

①怵(chù): 恐怕、害怕。

②硗确(qiāo què): 土地贫瘠。

③沃衍: 土地平坦肥美。

④埭(liè): 矮墙。

⑤懋迁: 同“贸迁”。贩运买卖。

⑥职: 主。

⑦飞洒: 明、清地主勾结胥吏逃避赋役的一种方法。其做法是将田地和赋税化整为零，分别写在贫弱可欺粮户、逃亡灭绝户甚至无地农民名下，名“飞洒”。

⑧影射: 清代盐商凭一盐引运至指定地区，又转运于非指定地区的不法行为。

于五项之改添。嗣至万历,再变于均丈之妄报。地只七千顷,而科粮增至二万六千有奇,实倍于秦川大邑之右。赋之重以益重,而民之逃以益逃。虽十六里节裁为八里,然里裁粮未裁也。我朝薄赋蠲征,豁荒粮万四千六百余石,善矣。嗣而顺治十三年(1656),以兴屯捏垦,复为民累。至康熙八年(1669),始豁虚粮千四百三十余石,民困其少苏乎。乃续荒九百八十余顷,以造册愆期^①,不得与秦属一例蠲免者,豳民抑何多不幸也。迨自甲寅(1674年)军兴,改征本色,拨运省仓及军前,蜚挽维艰。且派夫百六十名,从陈仓运至汉川,费更数倍。乙卯(1675年)岁,派车七十九辆,因叠沟悬崖,从无车载,每辆折夫二十名,运抵涇平。兼之宁寇焚掠,逃亡八百余丁。名虽八里,实去其半。今丙辰(1676年)岁,复派夫驴一千四百余名,从云栈、黑水、大泥三路进剿,随军蓐^②食,为期尚賒,其为费不貲^③。约略记之,三年之间浮费不翅于正赋等。而且间架^④有税矣,地税议增矣。额外之供亿^⑤日繁,而额内之存留者概裁充饷矣。嗟嗟!以万有余两之正供尚苦莫支,矧益之!以惨遭寇掠,费糜千万,匪从天降,匪从地出,民生之膏血几何?窃恐民逃者之不至尽逃,地荒者之不至尽荒,不止也。司牧林邑侯劳心抚字^⑥,屡牒请豁。虽持筹者心俞^⑦其艰苦,而军兴旁午,安能使之足民而兼以足兵,裕食而兼以裕饷也,其亦处于两穷之势矣。乃民苦赋而重苦之以盐法、茶政

①愆(qiān)期:过期。

②蓐(rù):草垫子、草帘。

③不貲:不可估量。

④间架:本指房屋建筑的结构。此处引申为房屋。

⑤供亿:供给。

⑥抚字:旧时称颂官吏治理民政。

⑦俞:通“喻”。通晓、了解。

也。则尤有可议者，山僻而招商不至，民贫而运盐无资。销引逾期，食淡者众，是食河东盐不如食花马盐之较便也。又况半菽不饱，何知春芽？牛羊无牧，谁畜龙发。指子虚为私贩，以乌有为功次。种种苦累，是在善后者之变计耳。总之古此枸囿，今此枸囿也，地瘠赋重而民以穷，民穷而户以逃，户逃而地以荒，地荒而赋以逋。始之累民，而究至于累官。顾安得公刘之笃爱，郇伯之阴膏，早为之计。或豁其荒粮，或蠲其远运，而又少宽以考成^①，俾官与民两全之，为无弊也哉。余故历叙其古今盛衰之变，以为当世得失之鉴云。

风 俗

《孝经》载孔子之言曰：安上治民莫善于礼，移风易俗莫善于乐。礼节民情，乐和民声，政以行之，刑以防之。礼、乐、政、刑，四达而不悖，则王道备矣。周元公^②为冢宰时爰制礼乐，以辅成王，述后稷、公刘之化，乃作《豳风》以戒之。厥后仲春击土鼓、吹豳诗以逆暑，其仲秋迎寒亦如之。所以知天时而授民事，上以诚爰下，下以忠利上。祭祀有时，燕飧^③有节，王化行而风俗之美如此。《语》曰：百里不同风，千里不同俗。岂限于高山大川之风气，而习俗亦随之变异哉。志风俗。

①考成：旧时在一定期限内考核官吏的政事成绩。

②周元公：此指周公。西周初年政治家。姬姓，名旦，亦称叔旦。周文王子，周武王弟。采邑在周（今陕西岐山北），称周公。武王死，成王年幼，由其摄政。

③燕飧：亦作“宴飧”、“宴享”、“燕享”。古代帝王宴饮群臣。亦指以酒食祭神。

交 际

《戴礼》^①曰：凡交际者，七介以相见也。不然则已悞^②，三辞三让而至，不然则已蹙甚矣。交，必以恭也。幽人之初谒长相也，必以币以程，久则差之。至于吉礼，则布帛兼馈，凶礼则以牲食，恒仪则以羊醴，从其质也。

婚 礼

《释名》云：婚者，昏时以成礼也。古者有问名、文定^③之礼，有纳采^④、行币之典，及期有奠雁^⑤、亲迎之仪，不相渎^⑥也。今幽之士大夫家有遵文公礼以行，犹不能尽合也。至于比闾弗充举者，助以成仪。亦有争其财礼，互相诟詈^⑦者，失厥古风，宜痛革之。

丧 制

《檀弓》述孔子之语曰：三年之丧，吾从其至者，谓其自尽也。

①戴礼：西汉戴圣所编《小戴礼记》，即今本《礼记》。

②悞(què)：诚笃、忠厚。

③文定：旧称订婚为“文定”。

④纳采：男家请媒人向女家提亲，女家答应议婚后，男家备礼前去求婚。

⑤奠雁：古代婚礼。新郎到女家迎亲，用雁作贽（见面的礼物），叫“奠雁”。

⑥渎：轻慢。

⑦詈(lì)：责骂。

而服问又谓斩衰^①,唯而不对齐衰^②,对而不言其哭,若往而不反也。大功^③言而不议三曲而偯^④,小功^⑤、缌麻^⑥议而不及乐,哀容可也。礼则有不可逾者。豳之士大夫,依家礼以行者有之。至于齐民^⑦信堪輿^⑧,盛幡幢,浮费无益。亦有守制衣帛、拜丧婚娶,司风宪者,当厘其弊焉。

祭 祀

《易》云:王假有庙,致孝享也。《尚书》又云:鬼神无常,享享于克诚。诚,敬也。而孝亦为敬,惟敬以用享,则明馨之荐矣。至于葬祭之礼,文太青酌文公家礼,分以三献。豳之士大夫有遵以行者,若夫寒食扫墓,孟冬送衣,长至^⑨、元旦设位祭享,士庶兼行焉。

①斩衰(cuī):“衰”同“縗”。旧时丧服名,“五服”中最重要的一种。其服用最粗的麻布作成,不缉边,使断外露,以示无饰。服期三年。

②齐衰(qí shuāi):旧时丧服名。为“五服”之一,次于斩衰。其服用粗麻布做成,以其缉边。

③大功:旧时丧服名,为“五服”之一。其服用熟麻布做成,较齐衰为细,较小功为粗。

④偯(yī):哭的余声。

⑤小功:旧时丧服名,为“五服”之一。其服用较细的熟麻布做成。

⑥缌麻:旧时丧服名,“五服”中最轻的一种。其服用细麻布制成。

⑦齐民:旧指平民。

⑧堪輿:即“风水”,迷信术的一种。指住宅基地或坟地的形势,也指相宅、相墓之法。“堪”为高处,“輿”为下处。

⑨长至:夏至节的别称,亦有将冬至节称为长至者。

《豳风》八章

周公以成王未知稼穡之艰难,故陈后稷、公刘风化之所由,使瞽蒙朝夕讽咏以戒之。

七月流火,九月授衣^①。一之日觶发^②,二之日栗烈^③。无衣无褐,何以卒岁^④!三之日于耜,四之日举趾^⑤。同我妇子,饁彼南亩^⑥,田峻^⑦至喜。

七月流火,九月授衣。春日载阳,有鸣仓庚^⑧。女执懿筐^⑨,遵彼微行^⑩,爰求柔桑。春日迟迟,采繁祁祁^⑪。女心伤悲,殆^⑫及公子同归。

七月流火,八月萑苇^⑬。蚕月^⑭条桑^⑮,取彼斧斨^⑯。以伐远

①七月流火,九月授衣:流,向下;火,星名,也称“大火”;授衣,把裁制冬衣的工作交给妇女们去做。

②一之日觶发(bì fā):一之日,指周历一月,夏历十一月。下文“二之日”指夏历十二月;“三之日”指夏历一月。觶发,风寒、冷。

③栗烈:凛冽、寒冷。

④卒岁:卒,终了。度过年。

⑤举趾:指举足下田,开始耕作。

⑥饁(yè)彼南亩:给在田地耕作的人送饭。

⑦田峻:周掌管田土和农事的官员。

⑧仓庚:鸟名。即黄莺、黄鹂。

⑨懿筐:深筐。

⑩微行(háng):小路。

⑪采繁(fán)祁祁:繁,白蒿。祁祁,众多。

⑫殆:通“迨”。只怕。

⑬萑(huán)苇:两种芦类植物。萑,长成后的蒹;苇,长成后的葭。

⑭蚕月:养蚕的月份,指夏历三月。

⑮条桑:指修剪桑树。条,条理、整理。

⑯斨(qiāng):古代的方孔斧子。

扬,猗^①彼女桑^②。七月鸣鵙^③,八月载绩。载玄^④载黄,我朱孔阳,为公子裳。

四月秀萼^⑤,五月鸣蜩^⑥。八月其获,十月陨箨^⑦。一之日于貉,取彼狐狸,为公子裘。二之日其同,载缵武功^⑧,言私其豸^⑨,献豨^⑩于公。

五月斯螽^⑪动股,六月莎鸡^⑫振羽。七月在野,八月在宇,九月在户,十月蟋蟀入我床下。穹窒熏鼠,塞向瑾^⑬户。嗟我妇子,曰为改岁^⑭,入此室处。

六月食郁^⑮及薁^⑯,七月烹葵及菽。八月剥枣,十月获稻。为此春酒,以介^⑰眉寿^⑱。七月食瓜,八月断壶^⑲,九月叔苴^⑳。

①猗:“倚”的假借字,牵引。指攀枝而采桑叶。

②女桑:柔桑。

③鸣鵙(jú):鸟名。“伯劳”的别称。

④载玄:载,开始;玄,黑红色。

⑤秀萼(yāo):秀,植物结籽;萼,植物名,远志。

⑥鸣蜩(tiáo):蜩,蝉。蝉叫了。

⑦箨(tuò):竹笋外层一片一片的壳。

⑧载缵武功:缵,继续;武功,指打猎的事。

⑨豸(zōng):一岁小猪。这里泛指小兽。

⑩豨(jiān):三岁大猪。这里泛指大兽。

⑪斯螽(zhōng):又称螽斯。昆虫名,以翅摩擦发音。

⑫莎(suō)鸡:即“纺织娘”。

⑬瑾(jìn):用泥涂塞。

⑭改岁:由旧年过度到新年。

⑮郁:果木名。即“郁李”。

⑯薁(yù):野葡萄。

⑰介(jiè):祈求。

⑱眉寿:长寿。

⑲断壶:摘下葫芦。

⑳叔苴(jū):叔,拾取;苴,麻子。拾麻子。

采茶薪樗^①，食我农夫。

九月筑场圃，十月纳禾稼。黍稷重穋^②，禾麻菽麦。嗟我农夫，我稼既同，上入执宫功^③。昼尔于茅，宵尔索綯^④。亟其乘屋^⑤，其始播百谷。

二之日凿冰冲冲，三之日纳于凌阴^⑥。四之日其蚤^⑦，献羔祭韭。九月肃霜，十月涤场。朋酒^⑧斯飧，曰^⑨杀羔羊。跻彼公堂，称彼兕觥^⑩，万寿无疆。

《笃公刘》六章

召康公以成王将莅政，当戒以民事，故咏公刘之事以告之。

笃公刘^⑪！匪^⑫居匪康。乃场^⑬乃疆，乃积乃仓。乃裹^⑭糒

①樗(chū):臭椿。

②重穋(zhòng lù):农作物先种后熟的叫“重”，后种先熟的叫“穋”。

③执宫功:执,服役;宫功,家务劳动。

④宵尔索綯(táo):宵,夜里;索,搓;綯,绳索。

⑤乘屋:乘,升、登上。上房修屋。

⑥凌阴:藏冰的地窖。凌,冰;阴,地窖。

⑦蚤:通“早”。早朝,是一种祭祖仪式。

⑧朋酒:两樽酒。

⑨曰:同“聿”,发语词。

⑩兕觥(sì gōng):古时一种兽形酒器。

⑪笃公刘:公刘对于民事多么忠诚啊!“笃”是谓语,“公刘”是主语。谓语提前,表示感情加重。

⑫匪:通“非”。不。

⑬场(yì):田的小界。

⑭裹:包扎。

粮,于橐于囊,思辑用光^①。弓矢斯张,干戈戚扬^②,爰方启行。

笃公刘!于胥^③斯原,即庶即繁,既顺乃宣,而无永叹。陟^④则在嶽^⑤,复降在原。何以舟^⑥之?维玉及瑶,鞞琫^⑦容刀。

笃公刘!逝彼百泉,瞻彼溇原。乃陟南冈,乃覲^⑧于京。京师之野,于时处处,于时庐旅,于时言言,于时语语。

笃公刘!于京斯依。跼跼济济^⑨,俾筵俾几,既登乃依。乃造其曹,执豕于牢,酌之用匏^⑩。食之饮之,君子宗之。

笃公刘!既溇既长,既景乃冈,相其阴阳,观其流泉。其军三单,度其隰原,彻田为粮。度其夕阳,幽居允荒。

笃公刘!于豳斯馆。涉渭为乱^⑪,取厉取锻^⑫,止基乃理,爰众爰有。夹其皇涧,溯其过涧。止旅乃密,芮鞠^⑬之即。

《豳外史》曰:箫章吹豳诗即《七月》之篇,而《豳雅》、《豳颂》独缺。郑氏三分其篇及变音节之说,未有考据。或以《楚茨》四篇为《豳雅》,《思文》、《良耜》诸篇为《豳颂》。朱子犹疑之,姑阙焉可也。然周自公刘迁豳,厚于民事,克笃前烈,王化所由起。

①思辑用光:辑,和睦;用,以;光,发扬光大。

②戚扬:戚,斧;扬,钺。

③胥:相看,视察。

④陟(zhì):登高、上升。

⑤嶽(yǎn):小山。

⑥舟:同“周”。环绕。这里有带的意义。

⑦鞞琫(bǐng bēng):鞞,刀鞘的装饰物;琫,刀柄的装饰物。

⑧覲(gòu):遇见。

⑨跼跼济济:群臣有威仪的样子。指从容端庄。

⑩匏(páo):葫芦。把葫芦刻成两块,用以盛酒。

⑪涉渭为乱:渭,渭水;乱,用船在水中横渡。

⑫取厉取锻:厉,磨刀石;锻,锻铁用的砧石。

⑬芮鞠(jū):芮,水边向内凹处;鞠,通“究”,水边向外凸处。

《笃公刘》一什所云“嶽洵隰原”，与豳相协。朱考亭之释豳谷，蔡仲默之释雍原，殆本此欤。故录继《豳风》，以志豳立国之始云。

文倬天曰：周之天下，列为十五国，而国各有其风与俗焉。诸侯每岁采之，以贡于天子，天子受之以颁于乐官，与以考其俗尚之美恶，而知其政治之得失也。《汉书》曰：《豳风》一诗言农桑衣食之原，甚悉力穡务本，其民有公刘遗风。而《隋书》又言豳人敦庞，务农业而尚蓄积。《宋志》云：豳之土田饶瘠，其俗贵乎勤俭，穆然见十五国之风，惟豳为醇。豳自公刘立国之后，风俗淳厚，上下之情，交相忠爱。周公摄政，采其风化，被之管弦，令瞽蒙朝夕讽咏，以戒成王，使知稼穡之艰难。今之俶载者，建寅以庠^①。具仲春则播菽，亦于耜举趾之遗也。亚^②旅力耕，主伯以饁，其风犹存。食庚载鸣，女之执筐，求桑无几，数年以来，比户学纺，而篝灯以织，庶乎卒岁之有资其载绩之义乎。初夏而厥秀惟萋，盛暑而厥鸣惟蜩。郁奠之可食，去寒以远，不知纯阳以历一阴。四阴秋冬之计，宜预谋也。大火西流，授衣伊始，枣可剥也，稻可获也。为酒以供老衍^③宾，而瓜壶苴荼，备农之恒食，豳人长少之有节如此。又纯阴之月，纳稼毕而大寒每期，群入以执宫功，薰鼠使不得穴其中，室穹使不能导其风，御寒之术较密。又杜北之牖，涂户之疏，招妇子以室处。爱幼之义，每岁行之。及涤场，而乡饮之礼，肇举两尊，陈于房间。而羔羊朋酒，跻公堂以称觥，曰万寿无疆。其忠贞之奉乎上者，又无穷也。公刘之遗泽及豳，而有以变其俗。阅十三世，元公采之，作豳诗以风后世。至宋，而其臣有绘《七月》图奏于上，而书诸御屏矣。奈垂世綦

①庠(zhì)：储备。

②亚：官名。商代、西周时设置，常奉命征伐和田猎。

③衍：乐、和乐。

久,习尚渐漓^①。游惰抗^②弊,多逋赋,轻去其乡,豳风之化寢衰。故元人伤之,敢述其遗俗稍近,为采风者疏其大略焉。

①漓:薄。

②抗(wán):消耗。

三水县志卷之三

文林郎知三水县事闽温陵林逢泰重修

儒学古延州王采分校

邑人文倬天编纂

张壮猷、文崇袞同订

名 宦

《国语》曰：古圣王之制祀也，法施于民则祀之，以死勤民则祀之，以劳定国则祀之，能御大灾则祀之，能捍大患则祀之。非是族也，不在祀典。故夏弃开粒食之源，殷冥有澹水之绩，神禹建平土之德，商汤立式围之功。民被其泽，荐饌香^①于万载，而后之循良^②遗爱，群请配官社官稷以并祭。所谓入其祀而凜然，则尸祝^③之者是也。邇之先，公刘相度，郇伯劳来^④，汉、魏元勋，功著史册，其官绩昭然。而入祀者，廖廖数人。即近今邑侯，仁政卓越，不克配食璜宫^⑤，殊为激昂，应列其官守^⑥，为邇人百世之

①荐饌(bì)香：荐，献；进。饌香，食物香。

②循良：旧称官吏守法而有治绩者。

③尸祝：尸，古代代表死者受祭的活人；祝，祭祀时司告鬼神的人。古代祭祀时任尸和祝的人。

④劳来：亦作“劳徕”、“劳徕”。劝勉，慰劳之意。

⑤配食璜宫：配食，祔祭、配享。璜宫，即泮宫，诸侯学宫。

⑥官守：官吏的职责。

思。降而闾师党正，亦作不敢略也。志名宦。

宦迹

夏

公刘 姬姓。后稷之曾孙，鞠陶子也。复修后稷之业，乃相度地宜，立国于豳谷。治疆场，实仓廩，建君立宗，分田授衣，力穡畋^①猎，养老祭飨。备见《豳风》、《豳雅》二诗。历九世皆都于豳。

庆节 公刘子。

皇仆 庆节子。

差弗 皇仆子。

毁隃 差弗子。

公非 毁隃子。

高圉 公非子。

亚圉 高圉子。

公叔祖 亚圉子。

古公亶父 公叔祖子。殷小乙二十六祀，自豳迁于岐山，改号曰周。

周

邠侯 文王第十七子也。为周卿士^②。封枸邑。能劳民劝相，宣布德泽。《诗》云：邠伯劳之。咏其绩也。

汉

邓禹 时三辅为赤眉残劫，出师征之。赤眉闻师行有纪，望风以

①畋(tián):打猎。

②卿士:官名。一作“卿事”、“卿史”。商末、西周、春秋时王朝的执政官。

降。禹以上郡、北地、安定三郡饶蓄积，于是引军北至邠邑，休兵养士，以观其弊。邑人卢芳开门归附。驻数月，民赖以宁。后帝敕禹进攻长安，遣冯愔、宗歆守枸。愔叛杀歆，护军黄防斩愔首以献，邠邑复安。

冯 异 光武时，赤眉延岑暴乱三辅。帝遣异代禹讨之，引兵而西。陇右隗嚣令部落袭邠邑，异即驰兵潜往，闭城掩旗，嚣兵不知。乘其不意，击鼓而出。嚣军惊乱，大破之。

后魏

贺拔岳 字阿斗泥，尖山^①人。初为太学生。能左右驰射，骁勇绝伦。不读兵书而暗与之合，识者咸异之。大统时拥重兵，镇恒州。

贺拔胜 岳之兄也。岳被侯莫陈悦所害，孝武又委胜腹心之寄，复镇恒州。

元

桑哥失里 历西台御史，守官家洞。及明大将徐达遣兵攻之，势穷不屈，与妻俱投崖下死。

朱春珍 尝为三原县尹。同失里在洞，谓其妻曰：“吾当以死报国。”妻曰：“卿能尽忠，妾不能尽节乎？”亦俱投崖下死。

县 令

宋

李 沐 字公泽，视邑补偏救弊，庶务振举。胥猾一见，洞其情伪。哀矜恤刑，狱无冤民。激贪励俗，称为清白之宰。邑民思之，绘其像于圆寂院。有德政堂记，见后祀名宦祠。

^①尖山：今山西朔县。

金

宋九嘉 字飞卿,夏津人。登黄裳榜进士。历高陵、蓝田、扶风、三水四县令,皆有能声。入为右警巡使,应奉翰林。好古博雅,尝集种师道、赵天佑、冯叔献诸作勒石,有序。

明

杨 豫 字素定,清苑人。举人。值县治新设,屡岁凶荒,赈济有法。仁厚化民,风俗丕变,祀名宦祠。

马宗仁 字本元,直隶新乐人。恩贡生^①。刚明有为,筑城凿池,百废兴举。其《创修城池记》及德政碑见后。

乔 聪 山西乡宁人。监生^②。

刘 渊 四川阆中人。监生。

刘 璿 直隶人。监生。

田 赋 山西人。监生。

赵 玺 山西沁水人。监生。正德七年(1512)任。增修城垣,创建南门,邑民称治。

张 宗 山西临汾人。监生。正德十五年(1520)任。

赵应奎 直隶衡水人。监生。

刘 义 字来凤,湖广安陆人。举人^③。嘉靖十年(1531),以新都教谕升任。处官清约,威伏蒙强,庠署多所修建。

①恩贡生:科举制度中贡入国子监的生员之一。明、清定制,凡遇皇室庆典,根据州、府、县学岁贡常额,本年加贡一次作为恩贡。清代特许“先贤”后裔入监者,亦称恩贡。

②监生:明清在国子监肄业的统称监生。监生有学监、贡监、生监、恩监、荫监、优监等名目。一般所称监生,指由捐纳而取得的。

③举人:唐朝为各地乡贡入京应试者之通称,意即应举之人。明、清则为乡试考中者之专称,作为一种出身资格。

张珩 四川汉州人。举人。政治宽和,建启圣祠。

李璞 直隶饶阳人。监生。卒于官。

侯臣 字世勋,山西解州人。治尚严明,绰有气节。创修石门、巡检司并预备仓廩二所。

李时春 辽东铁岭卫人。监生。嘉靖十九年(1540)任。公平刚果,置文庙,锡祭器二百件。

钱若愚 云南宜良县人。举人。嘉靖二十二年(1543),以简州学政升任。有才干,作兴士数,创省耕楼并府署西关门垛三所。后取京别用。

傅廷佩 辽东人。监生。嘉靖二十五年(1546),以卫经历升任。政尚宽平,施有条理。

虞鲤 山东朝城县人。监生。

杨永锡 山东安东卫人。举人。嘉靖二十九年(1550)任。倜傥不群。邑之巨奸大滑,重置之法,豪强帖服。后升巩昌府通判。

吴之翰 湖广蕲州人。举人。敏才灼识,摘奸发伏。加意学校,隆崇庙祀。垣宇门堞,多所葺修。后升绵州知州。

杨津 云南昆明县人。举人。以教谕升任。清苦自持,矜恤民瘼^①,至今犹称“清杨”焉。

刘滂 河南杞县人。举人。取京别用。

卢守 直隶长垣县人。监生。任未几,改真阳知县。

崔士伟 山东武定州人。举人。隆庆二年(1568)任。谦(中)[冲]^②自牧,下车初,即以病访诸绅士,得其可者施行之。尝慨然以均地粮为己任。事将竣,值丁艰^③去。

李迁 北直武强县人。监生。隆庆四年(1570)任。廉明有威,胥役至狡者咸奉公守法。尤饬躬励,行人不敢干以私,方诸宋之李沐云。

①瘼:疾苦。

②谦冲:谦和。

③丁艰:旧称遭父母之丧。

雷振化 河南沈丘县人。监生。

程业儒 四川人。监生。万历元年(1573),以教谕升。

郭 濂 山西襄陵县人。举人。清苦俭约,下车即革吏弊。

秦 渠 字子泽,山东临清州人。恩贡。万历八年(1580)任。葺城垣四门及县署,颇有著绩。又修邑志,以备文献。

李 先 四川蓬州人。举人。万历十年(1582)任。

方本清 字子任,河南南阳中护卫人。恩贡。性慈有才识,改建学宫,补置俎豆^①,修司院,葺城楼,浚水渠十余所。茂绩丕著,可称循良。

梁 櫟^② 山西平遥县人。恩贡。原任直隶赵州判官。万历十四年(1586),以判升任。

贾一翥 顺天霸州人。庚辰(1580年)进士。原任山西猗氏县。万历十五年(1587),复除今任。十六年(1588),升刑部贵州司主事。

张启蒙 山西猗氏县人。举人。万历十七年(1589)任。历二载,以病致仕。

周 克 河南河南府人。恩贡。万历二十年(1592)任。历六载,以钱粮考成去。

许百朋 河南登封县人。举人。万历二十六年(1598)任。历四载,升河州知州。

王三才 河南阳武县人。岁贡。万历三十年(1602)任。除蠹役,课士子。历任四载,以病归。

谢三诏 河南偃师县人。举人。万历三十四年(1606)任。兴水利,弭盗贼,百姓乐业。历五载,调蓝屋县。

侯加纁 山西解州人。恩贡。万历四十年(1612)任。秉性端严,广敷文教。历任四载,考满回籍。

①豆:俎和豆都是古代祭祀用的器具。

②櫟(jiǒ):此做人名。

陆敏学 山西大同县人。癸卯(1603年)解元^①。万历四十四年(1616)任。课农训士,文风丕变。邑人有“召父杜母”^②之称。历任三载,以时艰解绶^③归。

王 珽 山西汾阳县人。恩贡。万历四十七年(1619)任。操守廉洁,历任三载,以钱粮考成回籍。

谢东鲁 河南卫辉府人。岁贡。天启二年(1622)任。历任五载,以考成致仕^④。

宋 珂 湖广人。岁贡。崇祯元年(1628)任。以病告归。

唐万龄 南直淮安府人。选贡^⑤。崇祯三年(1630)任。劝农礼士,政尚严明。历任四载,升宁州知州。

孔弘燮 云南籍,曲阜县人。岁贡。崇祯七年(1634)任。历任四载,行取^⑥赴都,以钱粮分数不足复还任。嗣被论去。

高 知 河南登封县人。由保举。崇祯十二年(1639)任。时值兵荒,赈救防御,邑赖以全。始建衙署、仓库于双槐堡,记在竖碑。

国朝

王 儒 字含三,山东潍县人。岁贡。顺治二年(1645)任。才堪

①解元:唐制,举进士者皆由地方解送入试,故相沿称乡试第一名为解元。

②召(shào)父杜母:西汉召信臣和东汉杜诗先后为南阳太守,都有惠政。民间常称道他们说:“前有召父,后有杜母。”后用以称颂有惠政的地方官。召:姓氏。

③解绶:解下绶带。即辞去官职。

④致仕:古代官员正常退休为致仕。

⑤选贡:科举制度中贡入国子监的生员之一种。明制于岁贡之外考选学行兼优者充贡,因有此名。

⑥行取:明代制度,按照规定年限,州、县官经地方高级官员保举,可以调京,通过考选后补授科道或部属官职。清初沿袭,以后渐废。

济^①变,抚驭多方。请复修双槐堡之公署、仓库,以为城守犄角之势。历任八载,升冀州知州。邑人为建生祠,竖遗爱碑焉。

方自策 满州籍。拔贡^②。顺治九年(1652)任,历任二载,以被论去。

李开先 字仲展,北直任丘县人。拔贡。顺治十二年(1655)任。催科有法,正赋外毫不苛扰。历任五载,以丁内艰^③回籍。

韩允嘉 字蜗石,山东淄川县人。进士。顺治十八年(1661)任。以抚字为催科,以文章为政事。因丁外艰^④回籍。

李弘名 号潜庵,浙江仁和县人。壬午(1642年)乡荐,癸未(1643年)会副。康熙元年(1662)任。居心仁慈,为政宽和,淡泊^⑤自守。历七载,以钱粮考成,左迁^⑥松江府倅^⑦。

林逢泰 号汇庵,福建晋江县人。丙子(1636年)乡荐,癸未(1643年)会副。初任陇西,康熙八年(1669)补今任。才识精敏,立政严明。甫下车,厘^⑧弊剔奸,慨然有澄清之志,百废聿举。睹县治倾圯,则出于橐先倡之,建公堂县署,筑城垣戍楼,修文庙、泮池以兴文,拓武场、同亭以振武。改邑厉坛于西,移养济院于南,筑西溪河之便桥,葺双槐堡之仓廩。禁远卖以全子女,疏盐法以便商民。崇理学,讲铎书,校士得人,省刑息讼。历历政绩,皆关吏治风化之源。而其洁己爱民,劳心抚字,如豁荒粮,改征折色,免车

①济:成功。

②拔贡:科举制度中贡入国子监的生员之一种。清制,初定六年,乾隆中改为十二年一次,每府学二名,州、县学各一名。由各省学正从生员中考选,保送入京,作为拔贡。经过朝考合格,可以充任京官、知县或教职。

③丁内艰:即母丧。

④丁外艰:即父丧。

⑤淡泊:恬淡寡欲。

⑥左迁:旧谓降职。

⑦倅(cuì):副职。

⑧厘:治理。

辆、夫驴，虽军兴旁午，不惮屡详，为民请命。至于训练乡勇杀贼，全城出首①，逆书②上台。有足见忠贞，事平优叙之褒。时当大乱，而民竟无异志。兹又重修邑志，以垂文献于不朽云。已载邑志外史及详文中，皆其赏录，无待赘词。

邑 尉

古之邑，设有尉。前列采仗，所以司捕务而禁强暴也。居职虽卑，有亲民之责。况昔之显官名流，亦多发轡③于此途者乎。苟尽厥职，均足以垂纪载而不愧焉。

宋

田 皋

明

邓 俊 成化十六年(1480)任。值县治新设，佐理甚多。

王 全

阎 金

雷 宇

陈 宠

孙 洪

赵 绅

王 钺

①出首：检举别人的犯罪行为，告发。

②逆书：旧指民间上书。

③发轡：轡，止住车轮转动的木头。车启动时须先去轡，故称启程为“发轡”。也比喻事情的开端。

- 韩 弼 山西代州人。
- 游自言 四川威远人。明敏有为。
- 殷 章
- 于时高 山东冠县人。有才干。
- 刘 华
- 王世巨
- 冷 采 四川〔仁〕寿人。
- 郭 朝 延安保安人。
- 田 耕
- 毕 淮 北直献县人。
- 李天祥 湖广汉阳人。
- 郜良士 河南沁州人。
- 潘 封 江南建平人。
- 王承业 北直蓟州人。
- 朱家礼 湖广黄冈人。
- 凤世臣 江南泾县人。
- 董三重 山东济阳人。崇禎□□年任。
- 陈士章 江南六安人。崇禎□□年任。
- 郭东周 山东昌邑人。崇禎□□年任。
- 吴正己 山西临汾人。崇禎十三年(1640)任。

国朝

- 曹士聘 江西吉水人。顺治二年(1645)任。
- 江时亮 浙江仁和人。顺治十三年(1656)任。
- 宋嘉印 浙江余姚人。康熙三年(1664)任,卒于官。
- 张易震 北直大兴人。康熙五年(1666)任。

李弘宽 福建仙游人。康熙十三年(1674)任,卒于官。

张继华 江南徐州人。康熙十四年(1675)任。

教 职

官以教名,教化所自出闾师党正,古先圣王所不敢轻,而况州邑之间哉。后世或视为闲局,漫不加意,无怪乎有其责者之不能尽厥职也。邕邑学校之官,不可胜录。今录其贤者,以示劝焉。

教 谕

先有教谕、训导二员,康熙三年(1663),裁缺,止留训导一员。今因捐纳,议增一员。

明

邓 茂 □□人。成化十六年(1480)任。

程良杰 四川举人。成化二十年(1484)任。

杨时俊 四川□□人。弘治三年(1490)任。

唐 平 直隶□□人。

王 绅 直隶获鹿人。

高 升 河南临颖人。升山海卫教授。

蒋 棫^① 四川垫江人。嘉靖十五年(1536)任。

左 赞 四川大邑人。监生。

王 绅 山西平顺人。监生。

陈宗礼 南阳卫监生。嘉靖二十年(1541)任。绰有治才,升王府

^①棫(yù):此作人名。

教授。

- 盛宗伋** 河南孟津人。监生。
- 马 岩** 山西夏县人。监生。克敦师道。升晋府教授。
- 赵 立** 山西代州人。监生。
- 岳钟英** 湖广江陵人。举人。课士勤迪。升兴平知县。
- 俞时中** 湖广蕲州人。举人。训士克勤。升岐山知县。
- 马同轨** 四川南部人。监生。沉厚博雅。升松潘卫教授。
- 贾 玠** 山西徐沟人。监生。万历三年(1575)任。
- 高彦臣** 山西繁峙人。监生。升应州学正。
- 张大誉** 汉中洋县人。监生。
- 晋子修** 汉中宁羌州人。万历八年(1580)任。
- 阎 相** 河南洛阳人。岁贡。万历十一年(1583)任。致仕。
- 郭复礼** 河南南召人。岁贡。万历十三年(1585)任。
- 高襄英** 云南鹤庆人。举人。
- 马升龙** 巩昌□□人。岁贡。

国朝

- 封 璋** 延安宜君人。岁贡。顺治二年(1645)任。
- 王良栋** 巩昌阶州人。恩贡。顺治七年(1650)任。严正课士。升凤翔辽学教授。

- 石 玆** 凤翔□□人。岁贡。顺治十年(1653)任。
- 蒋士俊** 汉中南郑人。岁贡。顺治十五年(1658)任。
- 张 鉴** 巩昌通渭人。岁贡。顺治十六年(1659)任。

训 导

明

- 游 广** □□□□人。成化十四年(1478)任。

- 辛思颜 四川宾城人。成化十六年(1480)任。
- 朱 玘 四川乐至人。
- 彭 顺 四川合江人。弘治元年(1488)任。
- 张瀚海 河南睢州人。
- 张 凤 四川广安州人。监生。
- 郭 岐 山西高平人。
- 袁 吉 河南舞阳人。监生。
- 周 棐 四川大竹人。监生。升蜀府引礼。
- 吴 贤 四川□□人。
- 周 制 山西绛州人。嘉靖十五年(1536)任。
- 夏 儒 四川垫江人。教士端方。升零陵教谕。
- 杨世豪 山西五台人。升山丹卫教谕。
- 王 翰 四川德阳人。训士有方。升韩城教谕。
- 杨 本 四川安岳人。致仕。
- 马 荣 四川泸州人。颇有诗才。升凤翔教谕。
- 王九经 山西洪洞人。监生。
- 郭 聘 四川内江人。课士亦勤。升薪水教谕。
- 杨守正 河南陕州人。致仕。
- 王 达 四川青神人。万历三年(1575)任。升名山教谕。
- 兰 室 四川阆中人。监生。致仕。
- 马思中 河南浙川人。监生。万历八年(1580)任。
- 孙世奇 四川新都人。岁贡。
- 颜问邦 北直魏县人。岁贡。
- 范友韩 甘州①卫人。岁贡。
- 吴守敬 平凉□□人。岁贡。

①甘州:治所在今甘肃张掖。

国朝

- 熊 琦** 山西大同人。岁贡。顺治三年(1646)任。升甘泉教谕。
马之选 延安葭州人。岁贡。顺治五年(1648)任。升镇原教谕。
宋善士 汉中南郑人。岁贡。顺治八年(1651)任。升长武教谕。
张 垓 汉中〔府〕褒城人。岁贡。顺治十年(1653)任。卒于官。
高 詠 延安米脂人。岁贡。顺治十四年(1657)任。升清水教谕。
王建极 巩昌秦州人。岁贡。顺治十五年(1658)任。奉文裁缺回

籍,补临潼训导。

- 张乐泮** 巩昌漳县人。岁贡。康熙四年(1665)任。卒于任所。
王嘉宾 凤翔岐山人。岁贡。康熙五年(1666)任。卒于官。
王 采 延安延川人。岁贡。康熙十年(1671)任。

乡 贤

礼器云:昔先王尚有德,尊有道,任有能,举贤而置之,则天下大治。是以一乡之贤关^①、一邑之重轻,为此间所仪型。故曰观于乡而知王道之易易也。邠为公刘化行俗美之乡,山川间气所钟,岂无强学待问、力行待取以自立者。不断其威,不会其谋以特出者,不侔^②统为降雨出云之彦^③。故特表而著之,以闻风于百世。志乡贤。

①贤关:指科举仕进的途径。

②侔:通“牟”。谋取;求。

③彦:旧时士的美称。

人 物

汉

第五伦 字伯鱼，京兆人。东汉丞相。其事实详载于史传。《邠志》云：赐田宅三十六所。三水归义乡蒲东社，乃其一也，伦因居焉。卒年八十余，祀乡贤祠。

第五颀 伦之子。历桂林、庐江太守，所在见称。顺帝之为太子废也，守阙固争。帝即位，擢为将作大匠。

第五种 字兴先。伦之曾孙。永寿^①中，以司徒掾诏使冀州，廉察灾害，还以奉使称职，拜高密侯相，迁兖州刺史。中常侍单超兄子匡为济阴太守，负势贪放。种命从事收匡宾客亲吏，发其赃五六千万，并以劾超。超积恨，遂以他事陷种，竟坐徙朔方。后得脱归。会赦。

卢芳 字君期。王莽时，天下咸思汉德，芳因称武帝曾孙刘文伯，本邑豪杰立芳为西平王。使使与单于和亲，遂立芳统汉中部等邑。建武十六年(40)，芳请降，封代王。后有异志，光武遣吴汉征之，不克。单于遣数百骑迎芳，留单于中。

第五访 字仲谋。伦之族孙也。少贫，佣耕以养兄嫂，暇则学文，仕郡为功曹。察孝廉，补新都令，政平化行。迁张掖太守，岁饥，访开仓赈济。吏惧谴，争欲上言。访曰：“若须上报，是弃民也。太守乐以一身救百姓。”后顺帝玺书^②嘉之。迁南阳太守。

魏

傅植 字□□。年少倜傥。仕魏为义州刺史，从孝武西狩沙陀，平江陵有功，累迁大总都督，封沂源公。

①永寿：东汉桓帝年号(155~157)

②玺书：皇帝的诏书

周^①

皇甫璠 字景瑜。性平和贞守，以清白自处。永安中，辟州都督。文帝以璠勤事，擢为丞相府参军。建德初，为随州刺史，政存简惠，百姓安之。卒，谥曰恭。

隋

皇甫诞 字玄虑。璠之子。刚毅有为。周毕王用为参军。隋文帝受禅，出为鲁州长史，俱有能名。上以中州百姓流亡，令诞为河内道大使，捡括之，及还，奏事称旨，命判大理少卿，寻转左丞。时汉王谅为并州总管，上以诞公方著称，拜总管司马，谅甚敬焉。及炀帝即位，谅谋作乱。诞苦谏，谅怒而囚之，寻抗节遇害。帝下诏褒显，赠柱国，封弘义公。

皇甫无逸 字仁俭。诞之子。为涪阳^②太宗，政治有声。大业间，以弘义公故赐爵平舆侯，入为右侍郎。

唐

侯君集 字□□。少有雄才。高祖时入侍秦王幕府。从征伐有功，擢左虞侯、车骑将军。后为交河大总管，将兵击高昌，下二十一城、八千四十六户，勒石记功而还，进封洛国公。君集本以行伍，奋不知学，后贵益自喜读书，及为尚书^③，典选分明，课最有誉于时。魏徵尝称君集宰相才。贞观十七年(643)，图形凌烟阁。御赞曰：“洛汭之役，龙战未决。公之应变，临阵电拔。风来虎壮，蜚转山没。遂作心膂，爰从讨伐。冲围战胜，火迸冰裂。禽如鹬笋，纵若鲸突。功成国定，万古壮骨。”

①周：此应为“北周”。

②涪(yù)阳：古地名。在今河南省。

③尚书：此指吏部尚书。唐时为铨选官员的主考官，并负责对官员政绩的考课等。

第五琦 字禹珪。伦之后。少以吏干进^①，颇能言富国。当肃宗驻彭原，琦谒见。帝悦，拜监察御史，勾当^②转江淮租庸^③兼诸道盐铁使。随事辄办，民不益赋，而用以饶。乾元二年(760)，进同平章事。祀乡贤祠。

宋

文彦博 字宽夫。仁宗时，同富郑公知平章事，朝有得人之颂。平居接物谦下，尊德乐善，惟恐不及，有长者风。逮事四朝，任将相五十年。立朝端重，公忠直谅，临事果断，得大臣之体。功成退居朝野，倚重焉。九十二岁以太师卒于家，进封潞国公，谥曰忠。越九世，传之孙海，海之孙汝昌、汝恭，迁于幽。

范 祥 字晋公。进士及第，自乾州推官^④迁殿中丞，通判镇戎军。元昊^⑤围城急，祥率将士退之。请筑刘蕃堡、定川寨。后知庆、熙、华三州。调议盐法、刑狱。皇祐中，迁度支员外郎，权^⑥转运副使。祀乡贤祠。

范 育 字巽之。祥之子。举进士。为泾阳令。尝从程^⑦张^⑧学，作《正蒙序》。时有荐以召见，授崇文校书、监察御史里行。元祐初知熙州，后为户部侍郎。卒绍兴中，赠资文阁学士。祀乡贤祠。

焦 寅 字□□。宋康定时人。少与横渠^⑨先生游。喜谈兵，先生悦其言。

①干进：营谋官职地位。

②勾当：主管。

③租庸使：官名。唐玄宗置。掌管租庸赋税征收。

④推官：官名。唐代在节度、观察等使下置推官，掌勘问刑狱。

⑤元昊：即李元昊。西夏国主，对宋多次进行战争。

⑥权：暂代。

⑦程：即北宋哲学家、教育家程颢、程颐。

⑧张：即北宋哲学家张载。

⑨横渠：即张载。因家在凤翔郿县(今陕西眉县)横渠镇，世称横渠先生。

第五均 字□□。伦之后。性喜典坟^①，倜傥有威仪。能振兴学校。累官至司空，参知政事。后自泾阳徙居豳之蒲东社。祀乡贤祠。

元

第五居仁 字士安。伦之后。博通经史，躬率子弟力农。尝行田间，遇窃己桑者，仁辄避之。乡里高其行，生徒满门，皆学明行修。门人私谥曰“静安先生”。

萧元义 字□□。任御史。至正十一年(1351)，居官家洞，广务农桑，筑寨立石，隐居一十三年，以避兵焉。

明

文振 字□□。潞公^②十三代孙。洪武初贡士，任监察御史。赋性刚直，权执莫挠其法，京师以“铁面”称之。尝以言见谪^③，充吏三日，士墜三日，素志不渝。升河南按察司佥事^④，更擅政声。未几，升云南交趾^⑤廉使，以病卒。凡邠文族、缙绅之流，悉振裔也。见《通志》乡贤中。

刘泽 字惠民。任广安州判，升犍为知县。执法不阿，调洪雅。政事惟勤，城池、学校焕然一新。每食惟青菜一味，蜀人皆曰“青菜刘”。升雅州知州，即单车之任，惟行李一挑。抚按荐云：“百为能仿乎古，一廉足励乎俗！”升夔州府同知。时入覲冢宰，有我辈不如之叹。后升佥事。

文在中 字少白。年十九登解元，二十三中会魁。廷对，其拟第一人。因江陵相阅策有“两孽未除”之语，恶其刺己而抑之，终授祠部郎。未三十挂冠归，建乐育书院，日讲内圣外王之学，士之负笈从游者以数千计。所著有《观宇》、《天经》等书，时有“关西夫子”之称。生平孝友，天植周恤，族

①典坟：“三坟五典”的省称。指各种古书。

②潞公：即潞国公文彦博。

③谪(zhé)：古代官吏因罪而被降职或流放。

④金(qiān)事：官名。宋代按察司设有佥事。明代沿袭，分领各道。

⑤交趾：古县名。在今越南河内。

间,邑人为建“减粮永思”碑。岁祀乡贤祠。

文运熙 字和一。振之曾孙,在中季父也。万历癸未(1583年)进士。天资颖悟,八岁通《毛诗》,十四入象璜。过日成诵,一视十行,有神童之称。初,任中书科巡十库,升工部员外郎,榷浙江南新关,力剔重算,商贾建祠,尸祝^①之。未几,升绍台海防参议,甫视事即挂冠归里,课农教子,以乐天年。

文在兹 字少玄。在中胞弟。万历辛丑(1601年)进士。聪颖过人,目数行下。长古文辞,常作八分^②、楷书。字有银钩、铁画之妙,一时咸推为衡山伯仲。

文翔凤 字太青。在中长子。庚戌(1610年)登进士第三。仕三阳。文学、政事并著。嗣提督山右^③学政^④,晋之人文一变,继擢光禄少卿。日惟闭门著述,潜心皇极^⑤经世之学,一时贵达公卿经年不获睹其面,得其片言,无不著蔡^⑥奉之。所著有《太微经》、《九极篇》,曰皇极、南极、西极、东极、北极、天极、地极、人极、物极。著述甚多,世人咸以为尧夫之后,一人而已。

杜应强 字乾斋。应奎堂兄也。弱冠^⑦领乡荐。初就河南开封教谕,升南阳令。耿介廉明,邑人诵之曰“杜母”。历任三载,迁成都别驾。致仕归。

第五嗣先 字石岳。第五伦四十九代孙。赋质端颖,弱冠举于乡,潜心理学,与鲁源徐公等校注《证学集》。仕为赞皇令,建学官,崇文敬。积义

①尸祝:崇拜。

②八分:汉隶书别名。

③山右:山西省。因在太行山之右(西边)得名。

④学政:学官名。“提督学政”的简称。朝廷派往各省考试童生及生员的官员。

⑤皇极:古谓帝王统治天下的准则;亦指帝王之位。

⑥著蔡(shī cài):同“著龟”指卜筮。著,草本植物,古代用其茎占卜;蔡,占卜用的大龟。

⑦弱冠:二十岁。

仓①粟以赈士，置漏泽园以掩骼②，躬修滹沱水堤，著有茂绩。擢金华郡丞，适值倭寇，督兵进剿，而渠逆授首。丁艰告归，读礼家居，赙③族教子。后隐于甘峪之谷，灌园种树，每诫子孙毋陨越祖宗出处家风云。

文毓凤 字太彤。在中仲子。壬子(1612年)乡荐。初授山左④武城令。心慕弦歌，广敷道化。未几，奉母西归，结庐⑤于终南之御宿川，隐焉。笑傲山水，日与诸弟子讲论勿辍。所著有《森园集》、《琳园学》、《水园草》。至今艳美文氏一家者，咸以三苏、二程⑥为俦云。

第五纬 字彪宇。汉第五伦五十代孙。万历庚子(1660年)科乡荐。学宗⑦横渠。初授广文于郾，重修横渠张夫子祠。五阅岁，升来安令，勤恳课士，一如郾时，擢两淮盐运司副。疏通盐法，力绝苞苴⑧，廉洁之声益著，其特立有如此。

文运衡 字澄吾。万历己酉(1609年)，与胞兄运徵同举于乡。初任山西黎城令，转昌平知州。性耿介，多才能。升开封府同知，督理河工著绩。擢卫辉知府，历三载，迁蔚州道。致政⑨归，年八十卒。

张任 字碧岑。万历戊午(1618年)乡荐。初任原武⑩，寻调临颖，升大兴令，奸宄敛迹，一时吏治称最，擢计部主事，差两淮饷务，再差山右粮储。以不困飞挽，加级升湖广衡州府太守。未几，张献忠入寇，举家卒于难。

赵凤雏 字霞城。崇禎丙子(1636年)乡荐。为平陆令，却⑪安置银

①义仓：各地为备荒而设置的粮仓。

②骼(gé)：枯骨。

③赙(zhōu)：周济；救济。

④山左：山东省。因在太行山之左(东边)而得名。

⑤结庐：谓构屋居住。

⑥三苏、二程：此指宋代文学家苏洵、苏辙、苏轼和哲学家程颢、程颐。

⑦学宗：宗师。

⑧苞苴(jū)：贿赂。

⑨致政：犹致仕。古代官员正常退休。

⑩原武：旧县名。治所在今河南原阳。

⑪却：推却；拒绝。

二百两,还驿骡四十匹,冰蘖自矢。蔡中丞荐之,有“操守无玷,清苦自甘”之语。岁余,以疾卒。榱^①归之日,陆民拥泣。绅衿^②各以贖助,始得还葬云。

国朝

文 涛 字雪崖 毓凤仲子。少有骏才。戊子(1648年),廷试通判,改授河南布政司理问^③,委署襄城。厘弊剔奸,课士训农,饶有政声。历二载,以疾卒于官邸。合邑贖助,榱始归里焉。

科 目

夫周官取士以乡,三物扰而宾兴之。始六德曰知、仁、圣、义、中、和,厥命之的。继六行曰孝、友、睦、姻、任、恤,厥按之履。终六艺曰礼、乐、射、御、书、数,厥肄之行。所以汝翼汝为者,或以德进,或以行举,或以言扬。止分其选士、俊士^④、造士^⑤、进士,辩论官材,而爵之不闻有科目之名。其科目自汉、唐始。建初七年(82),辟士以四科,太和(227年)八月,敕对以十帖。列名于慈恩^⑥,会燕^⑦于曲江,列甲乙而用之,厥典盛矣。邇之科目,较别邑有差。所谓风俗系于先达,制置存于有司者,录而著之。如国史补之,详牖也。志科目。

①榱(chèn):棺材。

②绅衿:官吏。

③理问:官名。明、清为布政使司直属官员。掌勘核刑名诉讼。

④俊士:周代称优秀而入于大学的子弟。

⑤造士:古代指学业有成就的人。

⑥慈恩:慈恩寺。在今陕西省西安市南郊(本隋无漏寺故址)。

⑦燕:通“宴”。

进 士

王制大乐正论,造士之劳者以告于王,而升诸司马曰进士。国史^①云:进士为时尚久矣。俊义^②由其中出,终身为闻人^③。而高事商皇^④,繇^⑤此基焉。非徒为雁塔题名^⑥,杏林聚燕,取荣已也。

明

万历甲戌(1574年)科

文在中 字德充,别字少白。登孙继皋榜进士。初授淮安府教授,升国子监博士,迁礼部主事。

万历癸未(1583年)科

文运熙 字和一。在中季父^⑦。登李廷机榜进士。初授中书舍人,升工部员外郎,迁浙江绍台兵备道^⑧参议。

万历辛丑(1601年)科

文在兹 字少玄。在中胞弟。登许獬^⑨榜进士。初授翰林院庶吉士^⑩。不二载,以终养归卒。

万历庚戌(1601年)科

①国史:古史官。

②俊义(yì):亦作“俊艾”。贤能的人。

③闻人:有名望的人。

④商(yù)皇:美善貌;明盛貌。

⑤繇:通“由”。从;自。

⑥雁塔题名:唐代故事。新进士在曲江宴会以后,常题名于雁塔。

⑦季父:叔父。

⑧兵备道:明制于各省重要地方设整饬兵备之道员,称兵备道。

⑨獬(xiè):此作人名。

⑩庶吉士:明初置,始设于六科,练习办事,永乐以后专属翰林院。

文翔凤 字太青。在中长子。登韩敬榜进士。初授山东莱阳令,调河南伊阳,又调洛阳,升礼部主事,迁山西提学,擢南京光禄寺少卿。

国朝

顺治己亥(1659年)科

文倬天 字倬明。运熙曾孙。登徐元文榜二甲进士。初授湖广衡州府推官。

顺治辛丑(1721年)科

马象麟 字征瑞。登马世俊榜进士。初授浙江桐庐县知县。

举人

《记》曰:王命乡大夫论秀士,升之司徒曰:选士以登于贤书^①。汉建元初,始诏天下举贤良方正、极言敢谏之士。而孝廉^②出于其中。唐太和间,敕贡举人先试大经^③、小经,次对《正义》及论、议各一首,考核放及第。宋、元、明又试以八股,则人才蔚兴,皆利宾之彦矣。

明

永乐乙酉(1405年)科

吴兴 字□□。任四川雅州知州。

弘治壬[子](1492年)科

马良佐 字□□。未任卒。

①贤书:本意是举荐贤能的名单。后世因称乡试考中为“登贤书”。

②孝廉:明、清对举人的称呼。

③大经:唐、宋国子监教科与进士考试依经书文字多少分大、中、小三级。《礼记》、《春秋左氏传》为大经,《诗》、《周礼》、《仪礼》为中经,《易》、《尚书》、《春秋公羊传》、《谷梁传》为小经。

弘治辛酉(1501年)科

文朝宗 字□□ 任四川大竹知县

隆庆庚午(1570年)科

文在中 字少白。中式乡试第一名,登甲戌(1574年)进士。历任礼部主事。

万历癸酉(1573年)科

杜应强 字乾斋 历任成都府通判

文字健 字□□ 任河南商水知县

万历丙子(1576年)科

文运熙 字和一 在中季父,倬天曾祖。登癸未(1583年)进士。历任浙江绍台兵备道参议。

王禹锡 字□□ 未任卒

万历戊子(1588年)科

第五嗣先 字石岳 汉第五伦四十九代孙。历任金华府同知。

万历甲午(1594年)科

文在兹 字少玄 在中胞弟。登辛丑(1601年)科进士。授翰林院庶吉士。

万历庚子(1600年)科

第五纬 字彪宇 汉第五伦五十代孙。历任两淮盐运司副。

文翔凤 字太青 在中长子。登庚戌(1610年)科进士。历官至光禄寺少卿。

万历癸卯(1603年)科

文运升 字启阳 授四川罗江知县,未任卒

万历己酉(1609年)科

文运征 字□□ 未任卒

文运衡 字澄吾 征之胞弟 历官至卫辉知府、升山西蔚州屯牧道

万历壬子(1612年)科

文毓凤 字太彤。在中仲子^①。授山东武城知县。

万历戊午(1618年)科

张 任 字碧岑。历任湖广衡州知府。

崇祯庚午(1630年)科

文倬天 字倬明。运熙曾孙。登己亥(1659年)科进士。授湖广衡州府推官。

崇祯丙子(1636年)科

赵凤雏 字霞城。授山西平陆知县。

崇祯壬午(1642年)科

杜统先 字承业。授山东武城知县,未任卒。

国朝

顺治戊子(1648年)科

马象麟 字征瑞。登辛丑(1661年)科进士。授浙江桐庐知县。

康熙己酉(1669年)科

张壮猷 字克其。侗之长子。

岁 贡

贡之以岁名者,法宋间岁一举之意也。如洪武岁贡而恩擢之,以超用台谏。万历廷试而首拔之,以列职府、县。虽用不一格,而致君泽民,奏舟楫^②盐梅^③之勋,同揆^④焉。外此而覃恩^⑤以选,特典以拔,皆云汉之作人之盛。

①仲子:次子。

②舟楫:旧时用以比喻宰辅大臣。

③盐梅:旧时用来赞美作宰相的人。

④揆:度量;准则;尺度。

⑤覃恩:覃,深。深恩。

事云。

明

郭毅 字□□。洪武□年贡。任工科给事中。守职无阿,以老致仕。

袁錠 字□□。洪武□年贡。任江西道监察御史。

文振 字□□。洪武□年贡。任云南道监察御史。

乔微 字□□。洪武□年贡。任河南钧州知州。

崔文辅 字□□。成化□年贡。任赞皇知县。

郭坚 字□□。成化□年贡。任广安州判。

第五安 字□□。均之后。成化□年贡。任广安州通判。

高远 字□□。成化□年贡。任教谕。

文彬 字□□。振之孙,朝宗之父。成化□年贡。任西城兵马指挥。性行刚介,有祖风烈。

赵钦 字□□。弘治□年贡。任鹿邑主簿。

第五德 字□□。弘治□贡。任兵马指挥,升夔州府通判。时盗蓝郾作乱,德讨平之。

刘泽 字□□。弘治□年贡。任广安州判,升犍为知县,迁夔州府同知,升僉事。

蒲剑 字□□。弘治□年贡。

马骢 字□□。弘治□年贡。任河内县主簿。

陈厚 字□□。弘治□年贡。任射洪县主簿。

麻一正 字□□。弘治□年贡。

第五宁 字□□。弘治□年贡。

王宾 字□□。正德□年贡。任营山教谕。

郭经 字□□。正德□年贡。任安肃教谕。

董懋 字勉之。九叙、九畴之父。正德□年贡。历任太原府训导。

燕明 字□□。正德□年贡。

师文 字□□。正德□年贡。任永平府照磨。

杨宪 字□□。正德□年贡。任登封知县。

杨和 字□□。正德□年贡。

乔木 字□□。微之曾孙，济民之父。正德□年贡。

李璿 字德瑞。逢时之父。嘉靖□年贡。任辽东都司^①。断事得军士心。时有激变事，赖璿以安。

张厚 字□□。嘉靖□年贡。

曹厚 字□□。嘉靖□年贡。授七品散官^②。

张金 字□□。嘉靖□年贡。

刘宗儒 字□□。嘉靖□年贡。

刘良臣 字□□。嘉靖□年贡。任阆中主簿。

万世真 字□□。嘉靖□年贡。任徐沟知县。

杨垂 字伯舒。嘉靖□年贡。历任沁源县教谕。

李逢时 字□□。嘉靖□年贡。任山东邹平县主簿。

文星 字天象。朝宗之子。嘉靖□年贡。任绵州判官，升云南安宁提举^③，未莅任回籍。交人敬而不谄，处乡群而有别，恬雅士也。

吕孟魁 字□□。嘉靖□年贡。任温江县主簿。

董九畴 字师禹。嘉靖□年贡。赋性高旷，惟嗜诗书，纂志稿以备邑乘^④。历山东寿光教谕。

董九叙 字应舜。畴之兄。嘉靖□年贡。授任丘主簿。执法无私，历升山西灵丘知县。

①都司：官名。明代都指挥使司为一省掌军的最高机构，简称都司。

②散官：古代表示官员等级的称号，与职事官表示所任职务的称号相对而言。

③提举：官名。原意是管理，其官署称司。

④邑乘：县志。

乔济民 字仁夫。嘉靖□年贡。任顺庆府照磨,升王府纪善。

张腾雾 字□□。嘉靖□年贡。

张世杰 字□□。嘉靖□年贡。

万顺宁 字静之。嘉靖□年贡。任蒲州训导。致仕归。

任国用 字□□。嘉靖□年贡。授万泉训导,升蓟州学正。

文 官 字君右。运开、运盛、运际、运熙之父,在中之祖也。嘉靖□年贡。倜傥不群,躬自课农,诸子暨孙并教,业儒俱曳^①青紫^②。未仕卒,赠中书舍人,再赠中宪大夫。

马秉直 字养浩。嘉靖□年贡。任山西乡宁知县,讨桑峪之巨盗,戮力削平,屡褒崇之。

侯 堂 字□□。嘉靖□年贡。任四川训导。

吴重熙 字希尧。嘉靖□年贡。任寿光县丞。

第五盛 字□□。嘉靖□年贡。

张拱极 字仰陞。嘉靖□年贡。授襄阳府判,升蜀府长史。

张师颜 字□□。隆庆□年贡。

张拱枢 字□□。隆庆□年贡。

文应聘 字克珍。星之子,运衡之父。隆庆□年贡。任山西襄陵县丞,升南城兵马^③。慈祥和厚,都人敬慕。擢四川成都府通判。致仕归,赠奉政大夫。

文运开 字时泰。在中、在兹父。隆庆□年贡。初授汉中府训导,升冀州学正,封礼部主事。

刘鸿渐 字□□。万历□年贡。

许惟一 字□□。万历□年贡。

燕国光 字□□。万历□年贡。

①曳:牵引;拖带。

②青紫:高官显爵。

③兵马:原为警备京城之官。后为掌各城捕盗及街道、沟渠等事。

张自为 字默斋。任之祖。万历五年(1577)选贡。授河南辉县主簿,转肃府奉祀。

文运盛 字□□。运开胞弟。万历□年贡。博学善书,以楷、隶、飞白驰名。授四川大竹知县。

文运际 字时会。运开胞弟。万历癸未(1583年)选贡。试国学监元,授山西壶关知县。

史有恒 字月溪。万历丙辰(1616年)岁贡。历升保安教谕。

张 标 字扬宇。万历□年恩贡。历升山东文登知县。

文字美 字望云。万历□年贡。历任四川巴州同知。

吴祖周 字□□。万历□年贡。

马之晋 字相石。秉直之侄。万历□年岁贡。敦厚恬雅。任山西闻喜训导,升韩府教授。致仕归,年八十五卒。

文运通 字潜虚。万历□年贡。历官四川东川府通判。

文运溥 字近宇。□□□年贡。历任湖广岳州府知府。

文怀珍 字光隅。□□□年贡。授宁羌州训导,未仕。

文崇古 字太朴。□□□年贡。未仕卒。

文在潜 字德渊。运际之子。□□□年。例贡。授山东馆陶县少尹。

第五奭^① 字瑶林。嗣先仲子。崇祯元年(1628)恩贡。授山东陵县知县,升信阳知州。

文崇本 字德立。应聘之孙。崇祯□年拔贡。历任山西大同府通判。

张养初 字也星。□□□年贡。授江夏县训导,升郿县教谕。

王遂昌 字泰宇。崇祯□年岁贡。未仕。

张 倬 字鼎岑。任子胞弟。崇祯□年由功贡授辰州府经历^②。

①奭(shì):此作人名。

②经历:官名。明清之布政司、按察司下设置,职掌出纳文书。

任应光 字文熙 崇禎□年岁贡 授山西介休训导

文明冠 字昊钦 翔凤长子 崇禎□年功贡 署宁夏教谕 所著有《雪诗》五千首、《幽谷跋坂歌》。

国朝

第五瑛 字修伍 嗣先子 顺治乙酉(1645年)恩贡 授汉中训导 升秦州学正。

崔含玉 字□□ 顺治□年恩贡 考注州判。

文翼世 字尧天 顺治□年岁贡。

姚新唐 字雍熙 顺治□年岁贡 未仕卒。

马象麟 字征瑞 顺治三年(1646)拔贡 戊子(1648年)北闱^①中式 登辛丑(1661年)进士 授桐庐知县。

马用行 字岳海 顺治五年(1648)岁贡 博学善书 授延安府学训导。

马御世 字德一 顺治戊子(1648年)副榜 恩贡 授四川成都府通判。

文涛 字雪崖 别号澹庵 毓凤仲子 顺治戊子(1648年)副榜 恩贡 廷试通判 改授河南布政司理问。

第五淑颜 字若愚 瑛长子 顺治五年(1648)拔贡 授山西忻州同知。

张运会 字泰征 顺治八年(1651)岁贡 授宝鸡县训导。

文虞风 字羽君 溶次子 顺治十年(1653)岁贡 授安化县训导 未仕。

文明会 字昊华 翔凤次子 丙子(1636年)副榜 顺治十二年(1655)岁贡 授汉中府西乡教谕。

周崇雅 字淳夫 顺治十二年(1655)拔贡 授福建宁化县丞。

^①闱：旧称试院。

第五琅^① 字秋阳。纬之子。顺治十三年(1656)岁贡。候选教职。

张 侗 字周人。任之弟,壮猷之父。顺治十七年(1660)岁贡。由教习^②授福建海澄知县。

文 鼎 字龙文。通之孙。顺治十八年(1661)恩贡。候选县丞。

第五璿 字虞采。顺治十八年(1661)岁贡。候选县丞。

郑永升 字□□。康熙二年(1663)岁贡。

张瑞图 字熙天。康熙九年(1670)岁贡。

赵锡福 字时五。凤雏仲子。康熙十一年(1672)岁贡。候选教职。

文崇徽 字德美。运衡季子。康熙十三年(1674)岁贡。候选教职。

朱贞吉 字祥符。康熙十五年(1676)恩贡。

第五淑曾 字若鲁。瑛之仲子。康熙十五年(1676)岁贡。

文龙轩 字黄庭。翔凤孙。康熙十七年(1678)岁贡。

监 生^③

三代以来,莫重于国学。大司成崇先王诗书礼乐,以造士尊首善也。幽之太学生,代不乏人。亦汉之槐市、齐之稷下,彬彬追古昔有余矣。

王玉鼎 字彝章。监生。任山西猗氏县丞。明敏有才,升广徐闻县知县。

张大猷 字赞皇。任之子。以生员入太学,考注州判。

①琅(làng):此作人名。

②教习:学官名。明代选进士入翰林院学习,称庶吉士,命翰林院学士一人任教,称教习。清代因之。

③监生:明、清在国子监肄业的统称监生。初由学政考取,或由皇帝特许。有举监、贡监、生监、恩监、荫监、优监等名目。

第五淑熹 字文昭。爽之仲子。以增广^①入太学,考注州判。

第五淑愈 字文起。爽之季子。康熙十一年(1672)拔监。

马乾吉 字汇庵。象麟之子。以生员入太学,考注州同。

武 职

汉武帝曰:将军者,国家之爪牙也。怒形则千里竦,威振则万物伏。是以声名曝于荒外,威棱^②懔^③乎寰中,而国系以安危焉。邇自卢侯之功垂天壤,而后之非常挺出,亦不乏人。间有微长足录,虽一时一事,节取焉可也。志武职。

明

杜应奎 字海宇。万历癸丑(1613年)武进士。初授辽东清阳守备^④,屡建奇功。天启中下特擢^⑤为壩上总兵。多谋略,力举千斤。尝战塞外,臂中鹿镞^⑥,剔骨疗之,神色自若,有古名将风。及归里,寇逼门庭,率苍头军大破之,邑赖以全。邑俗不知纺织,募女师以教之;邑地不务稻禾,开淤土以种之。至今户食其利,咸欲建祠以报焉。

杜可相 字肖海。应奎子。貌魁梧,喜骑射,有父风。以边功授兰州守备,剿寇屡建殊勋,升靖远参将^⑦,继迁宁夏左协副将。及逆闯^⑧入关,隐

①增广:即增广生员。科举制度中生员名目之一。明代生员皆有月米,额内者为廪膳生员,增额者为增广生员。

②威棱:声威;威势。

③懔:通“慄”。

④守备:官名。明代设于总兵,驻守城哨,地位次于游击将军。

⑤擢(zhuó):提升。

⑥鹿镞(zú):箭头。

⑦参将:官名。明代镇守边区的统兵官,位次于总兵、副总兵。

⑧逆闯:清时对闯王李自成起义的诬称。

居石岩不出。

国朝

刘 倬 字我敬。少有大志，不甘以耕凿终其身。遂从事行伍，屡以战功授滇南义勇前营总兵。会水西之乱，率师征之，奋戈大战，贼众披靡，纵骑追逐，误陷大泽淤中，贼弩环射，不屈而死。奉旨建塋，赐祭三坛，遣藩伯躬奠焉。

纪登云 字凤山。起行伍，骁勇敢战。初任邠州守备，分防幽、淳，遇警报至，即策马前行。或以宜先塘报上闻，登云曰：“待杀贼回，方塘报可也。”升袁州都司，历崇明、春江游击^①，迁吴川参将。

赵 英 礼县人，三水籍。康熙十三年(1674)，实授邠州营把总^②，驻防三水县。

张虎臣 本县蒲村里人。四州督标，随征都司^③。

樊国栋 富平人。本县刑房典史。斩贼首一颗。

魏夫定 职田里人。乡练总。斩贼首二颗。

崔永宁 北宫里人。乡练总。斩贼首一颗。

赵中魁 义丰里人。乡练总。斩贼首一颗。

乔 坤 职田里人。乡练总。斩贼首一颗。

许 稔 南宫里人。乡练总。斩贼首一颗。

李必造 北宫里人。县役。斩贼首一颗。

李从贞 原得里人。县役。斩贼首一颗。

赵 安 泾阳县人。斩贼首一颗。

郑国栋 金泉里人。斩贼首一颗。

王浩、张巽、郭洪蛟 俱本县人，同斩贼首一颗。

①游击：官名。清代绿营兵设游击，职位次于参将，分领营兵。

②把总：官名。清代绿营军制，营以下为汛，设把总分领，职位次于千总。

③都司：官名。清代绿营军官，职位次于游击，分领营兵。

其余杀伤贼众尚多,但无首级可据,姑阙不录。

董 正 职田里人。守北城,御贼死之。

第五小根 南宫里人。御贼死之。

《邠外史》曰:古者有文事,必有武备,合文与武而一之。故其时之人才,入可为相,出可为将,未尝专以防御之任,责之武弁也。抑古者,寓兵于农,合兵与民而一之。故其时之百姓无事则耕,有事则战,未尝专以堵杀之功,责之行伍也。此其法学者,多称周井田尚已,矧知其实本于公刘之迁豳也哉。公刘知文与武之不可偏废也,故启行有干戈戚扬^①之备,陟降有鞞琫^②容刀之威,知兵与民之不可或分也。故胥原甫定,即寓其军。三单之制,于彻田为粮之中,而周家遂奉为一代兵法之祖。周公爰取以象师之卦曰:地中有水师,君子以容民畜众。其义,实始基乎此也。后世惟唐府兵为近古迨一变为召募,再变为彍骑^③,而兵与农遂终分而不可复合矣。今得此意,以惠我豳人者,其惟林侯之训练乡勇,歼逆贼以全豳城乎。豳环千山万壑之区,底庙北接真宁,职田东连宜君,张洪西拒邠州,土桥南抵淳化,而东南石门关则耀、淳、同、宜交错之地。以西安之形势而论豳,乃西安咽喉,耀、淳、泾、原之唇齿也。以豳之形势而论底庙,乃豳之咽喉,石门又豳之唇齿也。迩自平、庆变乱以来,椒村各堡,宁寇无日不肆蚕食。底庙、职田一带,隔真宁仅一川沟,则豳之宜防者一。而所称最险要者,莫如石门关、七里川一带。悬崖峭壁,古号天

①戚扬:斧钺。

②鞞琫(bǐng bēng):刀鞘上的装饰物。也用来指刀鞘。

③彍(guō)骑:唐玄宗时以宿卫京师的府兵大量逃亡,遂用宰相张说的建议以招募的方式选京兆、蒲、同、岐、华等州的府兵和白丁,每年宿卫两番(两个月),免除出征、镇守的负担,故称为“长从宿卫”。后改称为“彍骑”。

璠,奸宄出没无常,则邕之宜防者又一。邕邑承平^①日久,民不知兵。邕州营分防本县城守及土桥二处,步兵不满三十人,马仅一二匹。以斗大山城,逼处宁寇震邻之日,汛^②广兵单,守孤援绝,是可不为寒心哉。我侯蒿目^③艰危,屡请添兵镇守,并移令邕州营多拨驻防。而邕营回称无兵可拨矣。然不拨兵则民稀可虑,多拨兵则民穷,又可虑。至贼来而后调兵,贼退而兵再扰,则民之始苦贼、继苦兵。更可虑我侯是产以起而训练乡勇,使兵无浚^④民之伤,民无供兵之累,其即公刘寓兵于农之遗意乎。且建同亭以较射,置羊酒金钱以鼓舞之,请免其丁徭以优恤之。日夜躬巡雉堞,为士民先。或劝以宜移西堡,图自全,侯毅然不可曰:“吾当与城存亡耳!”复出首逆书,晓以忠孝之大节,民皆踊跃竞奋,至于死守。经载,日受邻寇焚掠,而民竟无叛志。当乙卯年(1675)三月二十七夜,宁寇二千余潜来袭城。城民只四五十家,防兵只二三十人。变起仓卒,我侯身被其创,乃奋臂一呼,乡勇四集。随征都司张虎臣同西堡一带居民从西门杀入,防守把总赵英同中一堡居民从北城杀入,东堡居民从东门杀入,阵斩伪把总魏景振一员,夺贼旗一杆,枭贼首二十一颗,其余杀伤无算。贼遂溃败奔窜,居民仅毙二人,仓库无恙。其时之斩贼寨^⑤旗,献馘^⑥公庭者,赵把总、张都司而外,典吏则有樊国栋其人,乡总则

①承平:原为相承平安之意。指社会秩序比较持久安定的局面。

②汛:即汛地。清代兵制,凡千总、把总、外委所统率的绿营兵都称汛,其驻防巡逻的地方称汛地。

③蒿目:极目远望。后称对世事忧虑不安为“蒿目时艰”。

④浚:掘取;榨取。

⑤寨(qiān):拔取。

⑥馘(guó):古代战时割取所杀敌人的左耳,用以计功。亦即指所割下左耳。

有魏夫定、崔永宁、赵中魁、许稔、乔坤若而^①人，居民则有赵安、郑国栋、王浩、张巽、郭洪蛟若而人，县役则有李必造、李从贞若而人。余故备志之，以见我侯之能固结民心而死守孤城也。如此，我豳人之知大义、不甘从贼忠爱其上也如此。嗟乎！当逆寇煽乱之时，安定、天水、北地、上郡诸郡县之望风附贼者，何可胜数？而此弹丸黑子^②之豳，岿然独存，自非我侯湛恩汪濊，涵濡于民心之深，乌能使之效死勿去，固守岩疆，卒为西安保障，有如是耶。允若兹则羊叔子^③之缓带轻裘，足以折冲千里；范希文^④之胸藏甲兵，足以惊破贼胆。下此而宜免之野，人何非公侯干城^⑤，无衣之泽袍，皆为同仇矛戟。又安在文与武之不可相兼，兵与农之不可终合也哉？

隐 德

《周易·乾》之文言曰：君子不易乎世，不成乎名。遁世无闷乐，则行之忧，则违之确乎。其不可拔此德而隐者也，难以几矣。若夫隐逸之士，言必先信，履必中正，行修于己，而善著于乡，可谓恒其德焉。豳之飘飘凌云，拾遗金而不昧；超超脱俗，施棺粥以济贫。捍灾制变，积诚^⑥感神，岂非贤豪间者耶。复^⑦哉！空

①若而：若干。

②黑子：比喻地域的狭小。

③羊叔子：即羊祜(221~278)。西晋大臣，字叔子。

④范希文：即范仲淹(989~1052)，字希文。北宋政治家、文学家。

⑤干城：干，盾牌。干和城都比喻捍卫者。

⑥诚(xián)：和；和洽。

⑦复(xiòng)：久远。

谷足音^①，百祀犹闻风而敬慕之。志隐德。

马致远 字□□。增广生。秉直之父。为人慷慨友爱。少以家值多故，遂弃功名，游京兆间。于舞生坛门拾五十金，访为龙门大户所遗，即还其人。晚年尤好义恤贫，修葺庙宇。享寿八十余，有司屡旌其门，曰“高士”云。

文翔凤 字天傅。邑学生。倬天之父。秉性孝友，少而勤学。舞象^②游于泮，试辄前茅。杜门^③究举子业，阅二十载，志不少衰。又继父之志，力行善事，助任门人五十金完其婚娶。法袁了翁“三千行履乎”格言，煮粥以济里贫，施棺以掩道殍。其孝父则养志而顺亲，其居乡则撝谦^④而惠藹。故学使君三举其德行，有“施棺济贫，顺亲愉志”之语。堂兄光禄卿首赞之为“吾家颜回，膝下曾参”也，岂止人不间言乎。

张心昌 字见心。邑增广生。倜傥多奇节。崇禎卯、辰^⑤间，蝗旱荐臻^⑥。昌相度地势，开县河南北两渠，灌溉数村。明末，不逞之徒聚众作乱，祸及全邑。阴合乡勇扑灭之，地方安堵^⑦。一时有丈夫之称。

赵元翰 字特中。邑学生。家贫嗜^⑧学，事嫡母温清尽孝，抚诸侄如己子。乡评推重，屡举德行。尝应试三原，遇一峨冠博带者，命讲《大学》一章。元翰意其乡先生也，因与讲论。毕，峨冠者曰：“是一好秀才。”忽不见。其诚格有如此。

孝 行

《孝经》引孔子之言曰：先王有至德。要道以顺天下者，莫大

①空谷足音：比喻极难得的音信或事物。

②舞象：古代成童时所学的一种乐舞。后用作成童的代称。

③杜门：谓闭门不出。

④撝(huī)谦：谦逊。

⑤崇禎卯、辰：此指明崇禎己卯(1639年)和庚辰(1640年)。

⑥荐臻：接连地到来。

⑦安堵：安居，不受骚扰。

⑧嗜(shì)：喜欢。

于孝。夫孝者，德之本、百行之原也。士之资于事父，以事母而爱；同资于事父，以事君而敬。同爱敬有叙，忠顺不失，然后能保其禄位而守其祭祀，士之孝也。故曾子所谓“孝必有三：小孝用力，中孝用劳，大孝不匮”者，非徒鸡鸣纵栉^①，以尽温清^②，其必博施备物，使之弗忘无怨乎。幽之厥菑肯于播获，寸心报以春晖，或不乏人。而能小杖伏受，以娱萱堂^③；结庐墓旁，以终典礼。其九原九隰之中立身行道，扬名于后世，仅此一人而已。志孝行。

孝 子

文竣中 字少苍、少参。运熙子，司理倬天祖也。幼夙慧^④，读书一览不遗。以恩例入太学，能临池^⑤作飞白书，诸生爱而敬之。性仁厚，不以父爵有贵介气^⑥。乡人某曾恃酒侮之，惟温语慰去，无芥蒂^⑦意。慈亲尝怒，泣而受杖，起敬起孝。父卒，水米不入口者五日，强而后粥，断葷酒声色，庐墓^⑧三年。有白兔出隧、青鹤巢松之异。邑人举之直指，特疏旌表，县官岁给谷布。迄今犹存“纯孝”、“可风”二匾云。

①纵栉(zhì)：纵，同“緇”，束发的帛；栉，梳的总称。即梳头发。

②温清(qing)：“冬温夏清”的略语。温：谓温被使暖；清：谓扇席使凉。古代子女奉养父母之道。

③萱堂：指母亲的居室，亦借指母亲。

④夙慧：夙，早；慧，聪明、智慧。

⑤临池：学习书法。

⑥介气：间隔。

⑦芥蒂：积在心里的怨恨和不快。

⑧庐墓：古人于父母或老师死后，服丧期间在墓旁搭盖小屋居住，守护坟墓。

节 烈

孔子论诗,以《关雎》为始者。闺壻之内,系王化之原。而幽闲贞静,所以奉神灵之统,理万物之宜。三代兴废,未有不由此者也。邇之节妇烈女,炜^①乎彤管^②者。凜凜冰姿,冒白刃^③而不惧;裊裊兰质,垂青史以知名。咏雪才比谢娥^④,断杼严如孟母。殉夫步夜台之月,守孤履机堂之霜。于以扶风化而砥末流,遗芳其不泯欤。志节烈。

烈女焦玉儿 冰心贞洁。夜有恶少持斧迫挟,玉儿苦拒不从,遂遇害。事闻抚按,命有司以礼殡葬,竖坊牌旌之,曰:“玉儿白刃在先,死不受污,有烈丈夫之风。”又曰:“洁身忍死,不为强暴所污,荆布之第一流也。”

节妇马氏 生员吴重贤妻。夫早故,氏年二十五。值家寒微,零丁孤苦,独坚守节,历三十年余。合学推荐,邑尹秦渠旌表其门,曰“贞节”。

节妇文氏 少白女。幼聪明,喜读书。长适^⑤甘泉葛大受,年二十二夫以疾终,子在襁褓,守节父家。凡父所著《天经》等书,每一稿出,氏手为编次。教子亲为讲导,茹荼历艰,称未亡人,四十年如一日。所著有《幽居草》,弟翔凤为之序。子长,为甘泉名士。

①炜:鲜明有光。

②彤管:赤管笔。古代女史以彤管记事,后因用于女子文墨之事。

③白刃:利刀。

④谢娥:即谢道韞。东晋女诗人。谢安侄女。聪慧有才辩。尝在家遇雪,谢安曰:“何以似也?”安侄朗曰:“撒盐空中差可拟。”道韞曰:“未若柳絮因风起。”安大悦。世称“咏絮才”。

⑤适:嫁。

节妇罗氏 甘泉世族^①女。及笄,于归^②文翔凤。克勤妇道,井臼^③澣洗^④必躬操之。外则督仆耕耘,内则课婢绩纺。不一载而振其家。丙寅(1626年),夫病于陆海,携两子往省,躬侍汤药,不栉沐^⑤者愈月。及病笃,暗具环,矢死以从,诸妯娌守解时毙而苏者三。称未亡人,四十载鞠育^⑥诸子孤,熊丸以训。长子倬天,庚午(1630年)举于乡,己亥(1659年)成进士。享年八十有三,而勤俭如夙昔^⑦,有孟母之风云。

烈女董氏 年未笄,适罗川赵姓。不三载夫以疾故,氏哽咽悲泣,誓不独生。舅姑^⑧诸亲百计劝慰,弗从,竟投崖下死。邑人叹其贞烈,建坊道。左勒石一联,曰:“身任纲常,不怕坠崖三千丈;志凜冰雪,惟知殉夫一念香”云。

烈女文氏 武衿景重华妻。华沉疴^⑨岁余,一日谓氏曰:“吾病革^⑩,君年少,不可孀居,善事后人。”氏啮指,誓不欲生。及夫亡,大殓毕,投环柩侧而死。邑宰王儒躬往祭焉。具文请旌之。

节妇许氏 武衿李蓁妻。夫死,年三十。家贫无子,苦志守节七十余岁,有柏舟^⑪之操。

节妇许氏 李宗白妻。夫亡,年二十三,抚幼叔、弱子,虽罹^⑫奇荒而羹荼茹苦,历三十年,矢志不渝焉。

①世族:亦称“士族”。东汉以后形成的各地大姓豪族,在政治、经济各方面享有特权。

②归:嫁。

③井臼:井,打水;臼,白米。指家务劳动。

④澣洗(pì kuàng):澣,洗衣声;洗,水波动荡闪光。引申为洗衣。

⑤栉(zhì)沐:栉,梳妆;沐,洗头发。

⑥鞠育:扶养。

⑦夙昔:往日。

⑧舅姑:指丈夫的父亲和母亲,即今之公公、婆婆。

⑨沉疴:久治不愈的病。

⑩革(jí):通“亟”。危急。

⑪柏舟:比喻女子爱情坚贞,誓不变节。典出《诗·邶风》篇。

⑫罹(lí):遭遇不好的事情。

节妇王氏 苏思望妻。夫亡,年二十五。誓志守节,四十余年,竟如一日。

节妇李氏 苏志望妻。夫亡,年二十八。苦节三十九年,与妯娌王氏同矢黄鹄之歌。邑署篆吕新命匾其门曰:“一门双节”。

节妇吴氏 孝廉文运征妻。夫赴公车^①,卒京邸。氏年二十四,子女无出。计闻,投环数,四姑姊朝夕监侍,不食者七日,矢死非他。清操益砺,孀居五十余年,寿八十卒。

^①公车:举人入京应试。

三水县志卷之四(上)

文林郎知三水县事闽温陵林逢泰重修

儒学古延州王采分校

邑人文倬天编纂

马三锡、王达可同订

艺 文

夫文章者,穷理尽性,以究万物之宜。故王泽流而诗歌,作德勋立而碑记,著嘉美起而词赋,集经济备而详议。陈观乎人文以化成天下,文之为用大矣。一代之运宏且远,其元气必发灵于哲匠^①之笔,以吐其光焰。典谟叶^②于礼,风雅叶于乐,文其国之权衡欤。邇自《正蒙》一序,阐理学之宗天经、天雅以及八极发鸿宝之秘。诸大文而外其序事,方汉咏歌、方唐详议、方古名臣之敷奏,不文一时之丰厚疏达哉。汗牛充栋,不暇悉录,采其足以关乎政教者。志艺文。

①哲匠:高明的作家。常指画家或文人。

②叶(xié):通“协”。和洽;相和。

序

《正蒙》序

宋 范 育 邑人、资文阁学士

张夫子^①之为此书也,有六经之所未载、圣人之所未言,盖道一而已。语上极乎高明,语下涉乎形器,语大至于无间,语小入于无朕。一有窒而不通,则于理为妄。《正蒙》之旨,高者抑之,卑者举之,虚者实之,碍者通之,众者一之,合者散之。要之立乎大,中至正之矩。天之所以运,地之所以载;日月之所以明,鬼神之所以幽;风云之所以变,江河之所以流。物理以辨,人伦以正。造端者微,成能者著,知德者崇,就业者广。本末上下,贯乎一道。过乎此者,淫遁之狂言也;不及乎此者,邪说^②之卑说也。推而放诸,有形而准;推而放诸,无形而准;推而放诸,至动而准;推而放诸,至静而准。无不包矣,无大可过矣,无细可遗矣。言若是乎其极矣,道若是乎其至矣。圣人复起,无有间乎斯言矣。

《创修邑志》序

明 秦 渠 邑尹、临清人

昔夫子慨杞夏^③无征,以文献不足。而志则彰往迹、宣人文、昭鉴戒、备观省者也。是故建革之详,盛衰之状,丰耗之由,繁简

①张夫子:即北宋张载。

②邪说(bi):偏颇;邪僻。

③杞夏:古国名。相传开国君主是夏禹后裔东楼公。

之制,悉于志有稽焉,则志之不可缺也审^①矣。三水夙称巨邑,未为无志。但代更于元运,新析于国初,若往迹、人文之类,不惟为齐民^②者,百不能举一,即号为儒辈,亦有十不能举一者矣。省风稽政,能无致慨于斯哉。渠自政暇,辄欲模笔草就,顾犹未遑也。一日咨于黉序^③暨邑大夫,金谓秦傅董尉田^④尝有遗稿未梓。取而更删之,或亦存亡稽古之资也。于是遂命二三庠士及其犹子^⑤校辑焉,复托绿窗文子^⑥修饰而润色之。盖彰往迹于什一,宣人事于千百,以为观省之助云尔。时万历辛巳(1581年)七月上日^⑦。

《创修邑志》序

明 马秉直 邑人、乡宁令

穆皇^⑧丁卯(1567年)岁,邑侯崔溪南父母士伟^⑨以邑志久缺,爰偕学博^⑩暨余兄生员马秉正,造尉田董氏九畴之庐,求属志稿。盖尉田博雅,冀可传信将来也。未几,溪南值承重^⑪去,稿且

①审:详尽细密。

②齐民:旧指平民。

③黉序:古代的学校。此处指教师。

④董尉田:即董九畴,字尉田。枸邑县人。明嘉靖岁贡,曾任山东寿光县教谕。

⑤犹子:侄子。此处指董九畴之侄董鉴。

⑥文子:即文运熙。今陕西旬邑县人。明万历进士。初授中书舍人,升工部员外郎,迁浙江绍台海防参议。后挂冠归里,务农教子。

⑦上日:朔日。阴历初一。

⑧穆皇:即明穆宗朱载堉。

⑨崔溪南父母士伟:即崔士伟。字溪南,山东武定州人。父母,旧称州、县官为“父母官”。

⑩学博:明、清时对州、县学的别称。

⑪承重:承受丧祭和宗庙重任。

落于槧^①矣。兹幸麓源秦父母渠视篆,复因台院之命,谋诸署学事陈君嘉言,令董生鉴续厥叔旧草。其校葺缮陟,则付之陈生麟、张生令闻、杨生有光、余侄马之晋辈。而文氏运熙复修饰以襄其成。夫研之岁月,证之群籍,质之舆论,亦既可传矣。第志史列也,不易为也。矧^②僻邑新设,文献不足,而创始者恐难免羊芋之疑、金银之误。则三水之永建不朽者,果在兹否耶?是志也,实始于庚辰(1580年)冬十月,讫于辛巳(1581年)秋七月上吉之日。至若华丽精润,以尽详焉,须俟后之有博学者。

《舟翠楼记咏》序

林逢泰 晋江人、邑尹

余少吟《诗》至《豳风》,窃叹周家八百之盛,始基之矣。吴季子《论乐》云:美哉,荡荡乎!乐而不淫,洵^③非诬也。迨承乏兹邑,身履其地,迹其山川原隰,与《笃公刘》章合考邑志,又所称膏雨之郇伯者,恒在于斯,而流风遗俗,犹有存焉。第^④兵燹^⑤以后,疮痍未起,城郭榛芜^⑥,满目萧然。且瘠土之民,稼穡外无他谋。如《七月》所载,蚕绩诸事,邈^⑦焉难追,仅陶穴^⑧风景不殊耳。余窃以为忧,谬欲举百废而兴之,愧弗逮^⑨也。乃捐资鸠工,

①槧(qiàn):古代用木削成以备书写的版片。

②矧(shěn):况。

③洵:诚然。

④第:但。

⑤兵燹(xiǎn):指因战乱所遭受的焚烧破坏等灾害。

⑥榛(zhēn)芜:草木丛杂。

⑦邈:远。

⑧陶穴:即窑洞。

⑨逮:及;到。

先葺出政之堂，额曰“思辑”，志复古也。嗣自城垣、戍楼、爰及泮宫①、武亭，渐次茨塹②，一时焕然耳目。盖勉循职业，固守封疆，非徒以肃观瞻已也。若夫舟翠一楼，面山带河，悬崖幽广之中，廓然大观。虽鷦鷯一枝③，而气象万千，固已具丰镐④之概矣。于是邑之人士偕来游者，咸顾而乐之。登眺歌咏，各尽其兴。致所至，或云犹幽人之颂，余则何敢？然余喜夫弹丸僻壤，风雅弗堕，则虽公刘、郇伯之业不可复睹，而抚今追昔，其亦有乐而不淫之遗意欤？宁直屏山、泓水增一佳话也耶！

《林邑侯万民颂》序

文倬天 邑人、衡州府推官

周官属邑正，于地部分十有二事，以登万民，政令征比，各趋其稼而赏罚之。佐司农以斂⑤田里⑥，掌狱讼、移执事，辑民而裕国。上辅君以万年之治，久于其道而天下化成，咸颂冈陵于不衰也。猗欤！我侯莅九原九隰，掬心花以协舆情者，晦而列之其腹，肺而达之以情，弊而厘之以法。五比四闾，愿跻厥公堂，称万寿之觥焉。今揆度以秋仲三祝，而介寿其寿以朋酒乎？抑沐成

①泮(pàn)宫：古代大学。此指学校。

②茨塹(cǐ jì)：茨，堆积；塹，涂屋顶。指修筑。

③鷦鷯(jiǎo liáo)一枝：鷦鷯，小鸟名，以麻发为窝，系于树枝。鷦鷯做窝只占用一根树枝，比喻一个安身之处或一个工作位置。

④丰镐：西周都城。丰，指周文王建的丰邑，在陕西西安沔河以西。镐指周武王所建的镐京，在今陕西西安沔河以东。

⑤斂(bàn)：分。

⑥田里：古指卿大夫的封地和居所

功以孔渥^①矣。邵子^②《经世》,以秋为昊天^③收物之府,白藏^④秉令揪^⑤敛乎?万类秋揪也,阴阳升降于其中,而声诗^⑥应之,诗象乎秋。圣人做礼乐以收民之性情,故昊天以时授人,圣人以经法天。天人性情之理,惟诗得之。康成论诗以五际^⑦,而辰《天门》、卯《天保》、午《采芑》、酉《祁父》、亥《明赫》。考天心以扶王道,莫大于四始^⑧,则成王之诗,独见之豳风。元公击土鼓而号^⑨之,逆暑迎寒,祈年则吹以乐峻^⑩,蜡饮则吹以息物。布德施化,诒谷于千春。我侯续诗以理豳,邦政邦教邦事已缀。阳秋^⑪入《天保》而出《采芑》,不肇造三泉两涧,以无疆哉。三泉以原隰交错而为豳。《禹贡》称原隰之野,正以道其险僻侧蹶之地形。界入公刘之帟,境络古公之乡。豳有九谷,而邑当其中,为陶穴之隩区。下者依隰为穴而居,高者凿地为阱以处,阡陌^⑫若悬于天际。土脉疏恶,而徭粮浮于周藪。大邑之右,兼以韩禄、红仓所增,猾

①孔渥:孔,很;甚。渥,浓郁;深广。

②邵子:即邵雍(1011~1077)。北宋哲学家。著作有《皇极经世》等。

③昊天:亦作“颢天”。指天。也指一定季节或一定方位的天。

④白藏:秋天。

⑤揪:收聚。

⑥声诗:乐歌。

⑦五际:诗经学名词。以为午亥之际为革命,卯酉之际为改正。卯为《天保》、酉为《祁父》、午为《采芑》、亥为《大明》。

⑧四始:指《诗经》风、小雅、大雅、颂的为首四篇。《关雎》为风始,《鹿鸣》为小雅始,《文王》为大雅始,《清庙》为颂始。

⑨号(hè):只击鼓,不唱歌。

⑩峻(jùn):古时的田官。

⑪阳秋:即《春秋》。指史书。

⑫阡陌:田间小路。

胥所稼赋之烦惨，幽悉罹^①之。前尹虽豁其半，而兵荒荐臻^②，流庸者众。漫田沉斥^③，又诒贄筭^④之参以五千计。我侯勤恤民瘼，豁包赔以一千四百有奇。而继以三千三百请者，无执之供，汰硗卤而除之，俾闾左^⑤不瘁于任，罢公务不匮于纳秸者。幽之田里，衡副其册，歛然^⑥乐以更始。而邦之政以成，两涧之蒸庶，自作不典，违行之讼，至以干糴^⑦之愆而陈臬事者，或钩尾射影^⑧者有之，或虎攫鹑奔者有之，或豪右奸宄^⑨者有之。其民日益诡情，日益繁视。汉之用九六，以四千九十六倍焉。我侯法周官五听、八议^⑩、三宥^⑪、三赦^⑫之制，肺达而嘉平^⑬之钦恤。而时予以

①罹(lí):受,遭逢;遭遇。

②荐臻:接连到来。

③斥:盐碱地。

④贄筭(suàn):贄,计量;筭,计算用的筹。

⑤闾左:居于里门之左的贫苦人民。

⑥歛(xī)然:一致貌。

⑦干糴(hóu):干粮。

⑧射影:域的别名。古代相传一种能含沙射人的动物。

⑨豪右奸宄(guǐ):豪右,豪门大族;奸宄,犯法作乱的人。

⑩八议:古代为庇护上层统治集团的罪行,规定对八种人给予减刑、免刑的特别审议。即议亲(皇亲国戚)、议故(皇帝旧友故交)、议贤(有封建大德行的贤臣)、议能(有大才能的臣子)、议功(对王朝有大功勋者)、议贵(高官显爵)、议勤(有特殊勤劳者)、议宾(先朝皇族等)。

⑪三宥:宥,减刑。谓三种可以减刑的条件。一宥曰不识,再宥曰过失,三宥曰遗忘。

⑫三赦:赦,赦免不加刑罚。谓三种予以赦免的人。一赦曰幼弱,再赦曰老耄,三赦曰蠢愚。

⑬嘉平:腊月。即阴历十二月。

不殚之法,听讼^①若筮^②,不翅^③五情之覆为发也。即险健冈金矢之,人以迪之于棐彝之率,又格厥无良,申厥嘉师。幽之狱讼,平允斤斤^④,必即天论邮^⑤罚,丽^⑥于事则顽梗自化,而邦之教以成。《周礼》曰:土宜之法,辨名物以相厥宅,以阜厥人。自陟冈觐京以来,处庐语言之攸芋^⑦,历有年所^⑧。况兵燹之后,师水^⑨啗其南隍,震风剥其北櫓^⑩。星日射止旅之堂,而茂草鞠象璜之宇。繁宣者每仰舟玉以却步焉。我侯周咨以坐,照睇此公堂不蔽风雨,金谋及众,卜休恒吉,公旬不过三日焉。其完雉堵自于橐,先倡之,而垣之。狭者则阔,圯者则葺。四围悉如所规,丽樵翬飞,焕然一新。而舟翠雄峙乎南冈,且笃文翁^⑪之化,缮及泮宫。自大成殿以下,载月其楹,载华其桷,拓茅筑墉,锵锵^⑫被于路,而演武、公廨又续举之。俾幽之执事二十九载所不辍者,全邑滕轮囷^⑬郁奕之光,而邦之事以成。《书》曰:三年有成。虞典又谓:底可绩以三载,则天、地、人之交,备于功满之秋,不足见德音之不瑕乎?皇极范、德、维三,负天而踞地者,诏臣节其福,征五冠

①听讼:处理;判断。

②筮(shì):占卦。

③翅:通“啻”。但;仅;止。

④斤斤:明察。

⑤邮:通“尤”。过失。

⑥丽:拴;系。

⑦攸芋:攸,所;芋,通“宇”,居住。

⑧年所:年数。

⑨师水:蓄水。

⑩櫓:望楼。

⑪文翁:西汉人。景帝末为蜀郡守。曾派小吏至长安,就学于博士。又在成都设学校,入学的免除徭役,并以成绩优良者为郡县吏。

⑫锵锵:同“将将”。高貌。

⑬轮囷:高大貌。

之富寿,而又以攸好列福四,兹所为书人以训寿者也。我侯治豳三年,董厥政教事,如夙具树利拔害,登春台^①而山火为贲^②,憩甘棠而角牙自戢。豁荒苏流亡之命,葺垣卫顺宣之氓。崇五土而备四善,以熙成功,岂特应昊天收物之德耶?亲民以大,表能指日。太史采风,擢七事及五事,以上贡朝书。名于陞柱,野勒绩于山岩;银鱼绯衣,洽文德于四国。冀佐乎天子万年也。

碑 记

李邑宰沐德政碑

宋 无名氏

盖图^③縲继^④以系狱,峻^⑤鞭朴^⑥以绳民,法尚严明,政必惨刻,民未得而治也。惟以德为政,黎元^⑦向化,敬之如神明,爱之若父母矣。三水巨邑,户口繁息^⑧,讼狱纷扰。倘若不以德,则越诉于郡牧、监司,不可胜数。李公骑尉以德望素著,来尹于兹,兴滞补敝,众务修举。昼无横民,夜无犬吠。百里镇静,号为大治。邑民相与绘公像于圆寂院,榜其堂曰“爱慕”,求仆^⑨为记。固知其名难稽,昭出自民口,不欲更去。一日,县尉田皋谓仆曰:“公

①春台:美好的景观之处。

②贲(bēn):六十四卦之一。

③图:谋划。

④縲继(léi xiè):拘系犯人的绳索。引申为囚禁。

⑤峻:严厉。

⑥鞭朴:鞭打。

⑦黎元:黎,黎民;元,老百姓。犹言众民。

⑧繁息:众多。

⑨仆:自谦词。

之为政,以德怀民,岂止一端。而且‘爱慕’之称,非特不可名,亦未尽公之事也。盍更改其堂曰‘德政’?”子复为我详言之,欲形于琬琰^①,以垂不朽之传。仆素不能文,何足以兴于民乎?公之德皆耳濡目击,姑摭^②其实以论之,将备作者采补焉。自公下车,移城门以便出入,则气象壮观,不患跋涉。建营舍以备守御,则外攻不入,暴贼远遁。城隍、祠宇既敝而再新,桥梁、市衢已坏而复葺。建行祠,修官舍,兴作鼎造,不为私计。规划之初立,不使计日以告毕,是有德者之所能为此也。奸蠹^③一投于前,灼见情伪,此公之明德也。哀矜死囚,掩葬遗骨,惟刑之恤,狱无淹滞,此公之仁德也。激贪励俗,称为清白,其廉德如此。簿书山积,必躬阅校,其勤德如此。夫德,得于己为德,施于人为政,公之政事,无非一德。今以德名,不亦宜乎。是为记。

马邑宰宗仁德政碑

明 李 锦 郡人、御史

弘治辛亥(1491年)四月念^④有一日,三水县儒学司训朱玘命生员^⑤白瓚谒予云山小居,宾主礼成,揖而言曰:“成化戊戌(1478年),制析淳化之半置三水县。将一稔^⑥,新乐马公来知县事。前之为县者,率以邑新设,又皆不久于任,因循苟简,自城池

①琬琰:为碑石之美称。

②摭(zhí):拾取。

③奸蠹(dù):指有害国家社会的不法行为或行为不法的坏人。

④念:即“廿”。二十。

⑤生员:唐代国学及州、县学规定学生员额,因称生员,正如职官有一定员额而称官员。明、清时,凡经过本省各级考试入府、州、县学的,通名生员,即习惯上所谓秀才。

⑥稔(rěn):年。

及百事悉草创。公既至,勇于有为,即括赋役,询风俗,察淑慝^①,审利病,循阡陌^②,议兴作。凡事干己任者,为之若饥渴,一以爱人为本。更以学校治化所关,规划经纪^③,饰新庙庑,构建斋堂,俾展祀式虔,肄习有所。以田桑衣食所出,巡谕督责,开荒除芜,时耕时获,使上足公赋,下赡私口。谓保障必恃^④乎城隍,不及期而城隍告完。谓赈饥莫先于储积,不敛民而储积已富。申饬乡校,留心于礼教;毕功坛壝,致谨于神祇。凿渠堰水,人蒙灌溉之利;设警弭^⑤盗,境无剽掠之虞。藩臬行司、县治廨宇,莫不稽于成宪。既完且美,芟刈强梁,抚字^⑥良善,招徕流亡,柔怀无告,催科不扰,刑罚适中。凡是皆公凿凿^⑦见诸行事者。其他良法美意,不可殫述。至如廉勤精敏,又公天分之自然也。”既而又曰:“公名宗仁,字本元,世为新乐仕族。祖讳谨,天顺间为监察御史,历升都察院左副都御史。公自幼秀爽不凡,都宪公独钟爱之,遣充邑庠弟子员,以学行大修,遂袭都宪公荫,卒業成,均拜今官。惟瓚师生忝在下风,薰灼德化。且睹邑之事出草创者,今皆规模完整,条理毕具。三年之间,政绩之举如此,将来之善,庸^⑧有既^⑨乎?敢乞懿^⑩文,记诸贞珉^⑪,用托不朽,用激将来,实

①淑慝(tè):犹言善恶。

②阡陌:田间的小路。南北曰阡,东西曰陌。

③经纪:安排。

④恃:依靠。

⑤弭(mǐ):安抚;消除。

⑥抚字:旧时用以称颂官吏治理民政。

⑦凿凿:确实。

⑧庸:功劳。

⑨既:完尽。

⑩懿:美。

⑪贞珉:石刻碑铭的美称。

亦邑人之志也,瓚等特率先焉。”乃再拜。余起而应曰:“古人治人者,必先明乎明德。故有虞之世,其用人也必三德而为大夫,六德而为诸侯。盖以官之崇卑,视德之大小也。洪惟我明,建官惟贤,必德克于己,始授以官。冀推其得于己者,以施于人也。士或有德不足而幸得禄秩^①,亦不旋踵而取败,若马公可谓以德受官者欤。夫官之切于民者,莫令若也。上以一邑之民付之,令好恶休戚,固将目击而身体之,使遂其愿而不加之,以所不愿以仁之也。仁之术,其施有缓急焉。使马公之为,或施于已成之。邑故习之民,虽皆以德行乎其间,其急且繁,亦未必息人之议也。然而施于新析之邑、新理之民,乃政之当急而不可缓,当张而不可弛,断断然有不容自己焉。其于为政之次第,固义之所在也。义且仁,非德之所在乎?惟是德而达之于政,若火之始燃,日炽月盛,方殷^②而未艾^③也。然则马公其贤矣哉,宜为士民之所表著也。以继自今四方之士,及将来莅政于兹者,或有感发而兴焉。将必宣上德,立为善政,俾人人蒙至治之泽,享雍熙之化矣。仁覆天下,有不在于今日乎?唐虞之治,又何不可企而及哉!”瓚曰:“然。”遂记其说,使归而刻之于石。

林邑侯重修文庙碑

文倬天

《禹贡》原隰之野,是称豳。九原九隰而错以成文,则一经九纬之豳,不以上接虚艮苍华之敦乎?其地络本于子午岭,自北以南,首乎乾以大成,而峰峙连山之艮,水通归藏之坤,为圣文之总

①禄秩:官吏的俸禄。

②殷:盛大。

③艾:尽;止。

萃。其天文则应帝魁之一星，而戴匡文昌，六宫昏建。华山以西，为摄提^①之所贞，兹其发天地之房。自夹皇溯过，宜广开文运，以绵圣功欤。故公刘陟冈而为庐，舟玉以临丘巘，依京而定制，酌匏以立君宗，俾跽济者造曹而式化其郁，纷轮囷^②之气，允后世观文作人之藪也。是于幽学之讲堂当之，奈岁远宫圯，鞠为茂草，而望素王^③之容者无起色。我侯至自闽，三异之政，首重象璜^④，諏吉^⑤而鳩工。凡攻^⑥木飭材，必于橐先倡之，金谋厥众，自庠师众绅士量力，以捐有差等。辛亥（1671年）之秋经始大成殿，子来冈恃乎鼙鼓^⑦，及冬而载度其楹，载华其桷^⑧，冠云荣纒^⑨，不翅鸟革翬飞之翼翼也。嗣壬子（1672年），新两庑而丹雘^⑩之。矢棘正启圣之祀，殖吟肃敬一之亭，有伾^⑪者置戟其闾门。翼两祠以宦以贤其中，阿^⑫将将表以樛星者，应门^⑬也。斫之砮^⑭之，加密石焉。而凤之轩翔^⑮，蛟^⑯之连蜺，以双标于左右，

①摄提：星官名，属亢宿，共六星。

②囷（qūn）：高大貌。

③素王：指孔子。汉代儒者以为孔子有王者之道，而无王者之位，故称“素王”。

④象璜：古代朝聘、祭祀、丧葬时用的礼器。

⑤諏吉：选择吉日。

⑥攻：制造；加工。

⑦鼙（gāo）鼓：古代有役事时击以召集人的大鼓。

⑧桷（jué）：方的椽子。

⑨纒（yán）：古代冕上的装饰。

⑩丹雘（huò）：涂饰色彩。

⑪伾（chēn）：推击其要地。

⑫阿（ē）：屋栋。

⑬应门：官署的正门。

⑭砮（lóng）：磨。

⑮轩翔：飞举貌。

⑯蛟：古代传说中的动物。民间传说以为能发洪水。

轮奂之美,廓蒙而昭发之。甲寅(1674年),又相中唐垵爽^①,浚池以瓮半天子之雍^②。而泐之清流环壁,采芹^③赓思乐之风。公宫就阳树槐,开论义之市前五雉^④,而坊经涂之轨者,颜以太和元气。其大道大德之表,以岵灵光迺^⑤风水之涣,享以立庙之遗义乎?我侯定中揆日而告成,以三年都人士思饒^⑥功于不朽,请倬天为国言曰:“雍州原隰底绩,即公刘所度之者。其原可以行彻田^⑦之法,其隰可以收流泉之利。原阳而隰阴,阴阳各九,交错为文。应天地自然之易,其山川隆结于子午。艮山而坤水,四时之所交,风雨之所会,幽实据隩区矣。先王建国制学,叶三灵^⑧而敦五土,惟制作定世符之时,圣依之。圣者,人伦之祖父,叶万所造命,以玉烛^⑨成岁功^⑩,圣其总一岁之时也。其四配可分当一时,故复为青阳^⑪,宗^⑫为朱明^⑬,述为白藏,亚为元冥^⑭。又闵以麋解,冉以泉动,至子石之可年者,当斗一南。六阳之候。驷赤犇之不可年者,当日一南六阴之候,三千其门庭。而升堂通六艺

①垵(kǎi)爽:高朗干燥。

②雍:水被壅塞而成的池沼。

③采芹:科举时代称考中秀才入学做生员为“采芹”。

④雉:古代计算城墙面积的单位。长三丈、高一丈为一雉。

⑤迺(yōu):通“攸”。所。

⑥饒:贫。

⑦彻田:周代的田赋制度。何晏《论语·颜渊》集解:“周法什一而税,谓之彻。彻,通也。”

⑧三灵:天、地、人或日、月、星。

⑨玉烛:犹清和。四时风调雨顺,寒燠合序,谓太平盛世。

⑩岁功:一年农事的收获。

⑪青阳:春天。

⑫宗:朝见。

⑬朱明:夏天。

⑭元冥:原作“玄冥”。古指水神或雨神。亦谓黑暗、幽奥深远等意。

者,特七十二,以当七十二候乎?揭圣宗而翼天统,以齐七政^①之玉衡^②,不专望崇儒论道我侯哉。”侯曰:“汉太常^③之议,谓三代崇化,以风^④四方,莫先于学春干秋羽,夏弦冬诵,太平之原也。及唐咸亨^⑤五月,造学以敬儒,宗湖州千人立教于安定,或起璜宫,或聚生徒,采交州之磬,绘城南之图,国淳俗朴,锵锵被于道,而六路咸秩遐哉。其可风矣,约之桷^⑥之。其有事于幽璜,拓茅筑垣,始于困敦^⑦,成于摄提,有恤^⑧之宫曼硕。”以若万民諏^⑨所作者,则林侯讳逢泰,闽之晋江人;庠师王讳采,陕之延川人。众幽之子衿^⑩王名相之、王名光烈、许名桂、张名僕也。爰穹伐以饬而铭之曰:九原九隰合乎《易》。连山^⑪为峰,归藏^⑫为液,子午之龙结矾脊。阴阳错文,应采芹以半璧,谁作璜宫,孔曼以硕。我侯成功在摄提格^⑬。

①七政:说法不一 一为北斗七星;二为春、秋、冬、夏、天文、地理、人道;三为日、月、五星(水、火、木、金、土);四为北斗七星各主日、月、五星

②玉衡:北斗七星第五星。

③太常:官名。掌宗庙礼仪,兼掌选试博士。

④风:教化。

⑤咸亨:唐高宗李治年号(670~674)。

⑥桷(zhuó):诉请。

⑦困敦:古代用干支纪年。十干叫岁阳,十二支叫风度阴。甲子岁称作困敦之岁。

⑧恤(xù):清静。

⑨諏:询问。

⑩子衿:士子。

⑪连山:相传为《周易》前的古《易》。连山卦以纯艮开始,艮象征山,故名。

⑫归藏:相传为《周易》前的古《易》。归藏卦以纯坤为首,坤象征地,“万物莫归藏其中”,故名。

⑬摄提格:古代年名。为寅年。

创修城池记

明 李 锦 郡人

三水,古豳谷也。山环水绕,地形完美。周人基此以开王业,秦、汉、隋、唐皆为近畿大邑。此盖图志之可考者也。有元至正十有八年(1358),移置淳化县,始废。明因之。成化丁酉(1477年),居民思复故邑,上陈制下,仍立三水为县,从民便也。坛社、庙学、官署、廨舍悉如成邑,惟城池、门堞则历十有余祀^①,经两尹而未及建焉。越丁未(1487年),新乐马侯奉命来知县事,将期月^②,纪纲粗布。重念城池为保民之具,王政之所不废,且知民可使而力可为也。乃谋及有众,相土度工,经划财用,从事土木。壮者借其力,富者劝其财;工惟其巧,农适其闲,程以日计者若干,以工计者若干,泉^③以缗^④计者又若干。城之制周围五里五分有奇,竖高三丈,阔减丈之尺。上树以堞,城之下浚而为壕,深丈有五尺。东西溪水,复依壕而注之。四面咸辟一门,门之制以土为胎^⑤,则甃^⑥以石;以木为骨,则护以铁,图永固也。门之上各建一楼,表瞻望也。功始于成化丁未(1487年)十月,迄于弘治戊申(1488年)三月。落成之日,官民胥^⑦庆,巍然为一邑之保障,真可以捍敌而御侮矣。然是役也,地势崇卑,率因旧

①祀:年。

②期(jī)月:一整月。

③泉:古代钱币的名称。

④缗(mín):穿钱的绳子,亦指成串的钱。一千文为一缗。

⑤胎:基始。

⑥甃(zhòu):砖砌。

⑦胥:相。

址。戒事成功,悉仿周制。就利避害,咨谋金^①同。及慰劳督劝,则尽公之力,而人不与焉。吁!功成而民不劳,费裕而民不怨,侯之贤劳其至矣。今年春,侯以筑城之役,虽涉份内,而邑之新复亦当托之金石^②,以昭示后人。乃走书敝庐,丐文以记之。余惟昔孔子之作《春秋》也,一城垣之筑必书于策,虽以劳民为重,而下阳虎牢^③,亦明其有不可不筑者。盖古者圣人之垂训,必兼盛衰而立法,世不大同。官天下者,既不可得;家天下者,亦必以城郭沟池为固。故世之欲御患保民者,亦不可不以设险守国为重务也。我国家以文运绥太平,百有余年,申饬^④儆守而于城池之备,盖拳拳^⑤焉。其亦古人保民致治之至图也。今马侯箴仕^⑥之初,独能以此为务,亦可谓深知为政之体矣,不亦可嘉乎。侯名宗仁,字本元,世为新乐望族。祖讳谨,正统^⑦间,由监察御史累迁都宪,出抚河南,风裁著于天下,至今人慕之。然则侯之为政,其亦有所自耶。或曰:“马侯之为县也未三载,引西溪之水通流县城,人获灌溉之利。完逋负^⑧之税,致其复业,户有增羨之美。扶善刈^⑨强,兴废起堕。善政累累,下安而上获,已膺旌劳之

①金(qiān):都;皆。

②金石:碑刻。

③虎牢:古邑名。春秋郑地。相传周穆王获虎为柙(xiá)畜于此,故名。城建在山上,形势险要,为军事重镇。

④申饬:告诫。

⑤拳拳:深切之意。

⑥箴仕:古人将出外做官,先占卦问吉凶。后称初次做官。

⑦正统:明英宗年号(1436~1449)

⑧逋(bū)负:拖欠。

⑨刈(yì):割。

荣,是皆可记者也,岂独城池为然哉?”余曰:“堕泪之碑^①,循良之传,事固各有专主也。余非隐人之善者,特不敢谀且滥焉。”或曰:“唯。”遂书此为《创修城池记》。

显祐伯城隍庙记

明 吕 颀

夫祀为国事之大者,若城隍庙祀,护佑一方,保障四境,义兼神祇,又祀事之大者也。太祖高皇帝洪武三年(1370)正月,诏定天下城隍,府、州、县有公、侯、伯之异称,而俱为显祐伯者,盖以鉴察斯民、灵祇斯土也。显则威灵丕著,祐则神泽普施。三水县,五代时或属陇,或属耀。元至正七年(1347),省入淳化县,属凤翔府邠州。明因之。成化丁酉(1477年),都御史余子俊、马文升奏复三水,隶西安府邠州。弘治三年(1490),知县马宗仁始创斯庙,爰修祀典。殿宇门垣,遵诏旨以重民事者也,宜曰三水县显祐伯城隍庙,以都祀事也。夫祀以备物齐礼,为丰禧也。邑之巨姓恩荣官马致远及子生员秉正、知县秉直自备银粟,鸠众纪善、乔济民、生员赵元卿等建立献殿五楹,以称报赛^②之陈奠也。时嘉靖十三年(1534)五月,知县广汉张珩乐观其成而奖劝焉。马致远尝遭疾,梦城隍,觉而愈欲崇神祝^③于无已也。于三十六年(1557)遣二子诣^④罗中丞廷绣书城隍大匾,饰以金碧供上之,以彰神明之真境也。知县吴之翰嘉赏之,于四十四年(1565)令道士化铁铸烟楼一座,以为香火之需;大磬二口,以为启叩之助。

①堕碑之碑:晋羊祜镇守襄阳有惠政,襄阳百姓于羊祜平生游览的岷山建庙立碑,岁时飨祭,望碑垂泪。其碑因名堕泪碑。

②赛:旧时祭祀酬神之称。

③祝(kuàng):赐予。

④诣(yì):前往。

儒学训导郭聘有记,以载其盛。于隆庆二年(1568)见庙门直冲往来冒褻^①,输银物共二十余两,同马化龙出银十两,建砖树塞^②一座,以显灵崇望,殊为壮观也。于五年(1571)见司属未备,又同邑众各输银木,建东西司房一十四间,具神职也。于六年(1572)三月见各司神前香火离陆^③,又置石鼎一十四,供朝夕祀享也。夫治神宇以完美,延岁时而弗替,前后乐输约千百计,使庙貌严肃,卒克祠祀。嘉祺之美,顾不善耶。若恩荣官辈可谓至诚感神,精诚不二者矣。宜其享纯嘏^④而绥^⑤神祉云。隆庆壬申(1572年)春二月,予将入汴,过其邑,亲睹其迹,因述之而为是记。

创修牲所泮池记

明 文在兹 邑人、庶吉士

盖闻为政有建置,诂^⑥饰观省哉。乃牲所泮池,将明禋^⑦而广游息,咸藉乎此,则尤典之不可缺者。故《诗》咏思乐,《书》纪惟馨,厥有旨也。三水肇自成、弘^⑧,创建聿^⑨备。嗣是岁久颓坏,人思鼎新。往令崇任堪輿^⑩家言,遂移庙学于县治之东南隅,

①褻:冲犯。

②树塞:门屏;照墙。

③离陆:即“陆离”。分散貌。

④嘏(gǔ):大福。

⑤绥:安抚。

⑥诂(jù):岂。

⑦禋:祭祀。

⑧成、弘:此指明宪宗成化(1465~1487)和明孝宗弘治(1488~1505)年间。

⑨聿:作语助,无义。

⑩堪輿:风水。迷信术的一种。

爰更行台而为之。顾^①地僻狭隘,渐就卑^②湿。棊星门外凿池,其南引流灌溉,以渚^③泮水。已而萑苇丛生,蒙土时取汲其下,春秋享祀,结棚于前,以省宰牲牢,哀鸣蹢躅^④,殊非祗^⑤荐^⑥之地矣。邑侯周清翁自莅任以来,乃慨然曰:“夫令者,士之表而神之依也。顾缺废如斯,奚以歆^⑦神?”而作士遂捐俸就工,甃以砖石,中通以桥,甫逾月而竣事。复规度于泮池之西,构地一区,广袤胥数十武,缭以垣墉,宰牲于内,庶^⑧觶觶^⑨可远,而昭荐致洁也。神罔恫而士咸悦,其在斯与。然公之创置,不宁惟是。移黉门以饰轮奂^⑩,新三汲以固扃钥^⑪,整燕思以便裁决,更迎宾以广延访,葺明楼以达声教。至于公署、吏廨,罔不焕然。诸凡营缮,殫罄心力,而民不知扰,兹皆昭揭众目而绩莫揜^⑫者。若夫综理周密,政教聿新,自有口碑载道,固无俟^⑬余之喋喋也。公名克,字仲美,清泉其别号,世为古宋柘城人。万历庚子(1600年)孟冬之吉。

①顾:但。

②卑:位置低下。

③渚(zhū):水停聚。

④蹢躅(zhí zhú):徘徊不进。

⑤祗(zhī):恭敬。

⑥荐:进;献。

⑦歆(xīn):飨,祭祀时神灵享受祭品、香火。

⑧庶:幸。

⑨觶觶(hú sù):恐惧颤抖貌。

⑩轮奂:房屋高大众多。

⑪扃钥(jiōng yuè):门窗可以加锁的地方。

⑫揜(yǎn):掩盖,遮蔽。

⑬俟(sì):等待。

飞云洞开路记

明 文运熙 邑人、参议

邑之东二十里有洞，名官家，古矣。河环一带之流，山峙万丈之巘。石窠凿其中，高高下下，参差于岩岫^①间者，绵亘百里。《志》云避兵而作也，县尹、御史萧居焉。栈道连云，石梯落霞，网户万启，星窗千开，真幽之第一胜概^②也。奈岁久路湮，不可阶升，故景虽奇而未尝著闻者，游观稀也。邑之民李福、赵介欲辟其路，令僧真普请命于邑侯秦，可之。作簿丐^③缘官捐其俸，民输其材，鸠工数十以董^④之。石以为阶，就基也；木以为槛，防扑也。邑之崇神者，绘诸像于各洞中，以壮观焉。肇役于万历己卯（1579年）五月，落成于庚辰（1580年）阳^⑤之杪^⑥上吉日。余以岁时闲暇，爰约金兰^⑦，徐步以游，则地不殊旧，景益增新。卧被太虚^⑧之云，起镜东冈之月。风雨骤来，空谷播丝竹之韵；露霜偶凝，庭宇砌琼瑶之阶。若玲若珑，而八万三千之户，不殊金枢；如拱如揖，而七十四回之游，有同峻院。或巨灵劈山之斧削就，抑五丁开峡之力凿成。日车驶于穴中，云衣生于石上，易其名曰“飞云”。允于洞，为不诬后之探胜寻幽者。见桃花夹岸，知有问津之人；望麻饭常流，不负游山之梦。览斯记也，不与归盘谷之

①岫(xiù)：峰峦。

②胜概：胜景；优美的景色。

③丐：请求。

④董：监督。

⑤阳：指农历十月。

⑥杪(miǎo)：月末。

⑦金兰：结拜兄弟。

⑧太虚：天；天空。

文、游赤壁之赋，有同志者哉。

聚珍桥记

明 张拱极 邑人

《周礼》合方氏掌达天下之道路，津桥相辘，不得陷绝。故天根^①见而成梁，虑民病涉也。三水城西数十武许，溪水自北界来，带^②县而南。其东西岸距城郭间甚当冲也。岁久滋深，溪流滂沛，行步齟齬^③，足胫瘳瘳^④，而攸往罔利矣。对峰马君常游于此，愀然叹息，谓乡耆杜氏绥曰：“川泽之阻，则桥梁之便民事也。此司牧^⑤者之责耳。废弛玩愒^⑥，漫不葺理，非予之任而谁耶？盖避嫌者牵顾虑之私，而因循者惮经画之劳。即庙庠学宫，败垣残宇，草砾相依，犬豕交迹，莫之问也。而况于此桥乎？”乃捐金暨米谷若干，责邑民之能干者数辈^⑦，若许世经、李乾、李艾等，委以经度^⑧，物优其价，工优其值，甃石为骨，番土为基，历数月而桥成焉。马君遣币索词于予，予曰：“郑子产^⑨以乘舆^⑩济人于溱洧^⑪，孟軻氏尚讥不知为政。单襄公知陈之必亡，亦以川无梁也，桥之系岂浅鲜哉？君以明农之身，毅然当之，乃为司牧者所未

①天根：即“氐宿”。天区名。

②带：围绕。

③齟齬(jǔ yǔ)：不相配合。

④瘳瘳(dān zhú)：瘳，因劳致病；瘳，冻疮。

⑤司牧：主事之官。

⑥愒(kài)：荒废。

⑦辈：同列。

⑧经度：坐标。

⑨子产：春秋时政治家。名公孙侨，字子产，郑贵族子国之子。

⑩乘(shèng)舆：车子。

⑪溱洧(zhēn wěi)：均为水名。溱在河南省密县，洧在河南省长葛县。

为,则其德惠之及民,岂徒见于尹乡宁^①时,已因是悉君之存心矣。”是役也,经始于万历八年(1580)二月二十五日,落成于九年(1581)三月十五日。其众输^②若干,所费若干,不具述,惟述竖桥之意利民用,用著君之绩。君名秉直,字养浩,为予姻亲,筮宰乡宁,政声藉甚^③。其先君双椿翁暨若兄南峰,以高致慕义无穷,凡邑内庙观,多所创修,故君之率作,厥有所自云。

游暖泉记

明 钱若愚 邑尹

三水之西有暖泉。虽亢旱不竭,沍寒不澌^④,故谓之暖泉,一又谓之温凉河。去城一里许,北向而入,有微径。过柳溪数十武^⑤,两岸如门。盘折而入,又数十武,始陟其麓,登少塔寺。寺岑寂^⑥无僧,惟兰若^⑦而已。寺之左右一二居民,陶复穴居,盖邠之遗俗也。迤西又数十武,拾级而上,山愈峻,径愈仄。童子翌^⑧之,乃克^⑨登至此,盖三休矣。俯观溪流,微渺如线,因度之曰:“此泉之末流也。”谛视,湍湍^⑩然潏沸^⑪之尽矣。徐听之,水声鸣

①乡宁:县名,在今山西省。

②众输:人工。

③藉(jí)甚:甚盛。

④澌(sī):结冰。

⑤武:古代以六尺,半步为武。

⑥岑(cén)寂:寂静。

⑦兰若:寺庙。

⑧翌:通“翊”。帮助;辅助。

⑨克:完成;能够。

⑩湍湍:即“溅溅”。

⑪潏(bì)沸:泉水涌出貌。

咽,洒洒然如风雨声。又徐而观听之,飞流触石,璆璆^①然如漱玉声。此源之将穷处也。既而天日开朗,石隙湏洞^②,溪流滂沛^③,閤中而肆外^④。泻出于两山之间者,暖泉也。掬饮之,味甘冽。讯之,故老云:“饮之能消渴疾、祛烦暑,且宜酿。”居民之争饮。”灌田走畦,可数百亩,此泉利用也。仰视之悬崖,瀑布叠流贯珠,飞翠沾洒,清冷逼人,咸思挟纊^⑤矣。积雪未消,冰山在目,宛然一琼岛也,皆啧啧赏。予曰:“噫嘻!此酿泉之亚匹也。予昔过滁,滁人共游酿泉之盛,今观此,是亦滁之酿泉也。愧于醉翁者以当之耳。”于时草木丛茂,禽鸟鸣集,惠风徐来,人物熙畅。因与益斋陈子绵江、王子竹轩、于子乔生、济民张生、腾雾万生、顺宁李生、子元例官张禄暨厥子腾蛟辈环列而坐,戏以木卮^⑥,效为曲水流觞^⑦之饮。溪凡九曲,杀以三级。命二三童子置杯上流,信其所止而饮焉。又虑其哗也,乃设罚其间,置一豆觞以恐之曰:“其勿哗!”时薄暮,弗暇为诗,又作为小令,使工人歌以侑觞^⑧,任其音节之短长而止焉。声已而杯辄至,由是咸弗胜饮者矣。酒既酣,古泉子歌之曰:“泉冽兮淋浪,酒馨兮泛瑶浆。饮且乐兮寿而康,安得惠吾民兮泽四方。”歌既,众相称贺曰:“今兹之

①璆璆(qiú):玉相击声。

②湏洞(hòng dòng):弥漫无际。

③滂沛:波澜壮阔貌。

④閤中而肆外:本意指文章内容丰富,而文笔又能发挥尽致。此处比喻水流状况。

⑤挟纊(kuàng):穿上丝绵衣服。

⑥卮(zhī):古代一种盛酒器。

⑦曲水流觞(shāng):古人三月三日集会于环曲的水渠旁,在上流放置酒杯,任其顺流而下,停在谁的面前,谁即取饮。

⑧侑(yòu)觞:劝酒。

游,亦是兰亭之脩禊^①事也。惜无有能者以记之耳。”予乃叹之曰:“二子已矣。往事已陈迹矣。然酿泉虽以醉翁胜兰亭,虽以右军^②胜乐,故在人也。今兹之游,安知其不古若耶。况爱慕者,以心而不以其情;与景游豫者,以时而不以其[地]也。夫人亦惟识,其先后之殊,各适其乐耳。安恤其人之往而迹之陈哉。”予于咏归之际,敬述之以为记,将以告夫后游者。

高邑侯创建通堡石桥记

文毓凤 邑人、武城令

维我邑峙西极之幽,实总三陲之吭^③,汎水之门庭也。兹者流寇依为出没窟,每叹防守之难。爰有县之右翼曰西堡,与城犄角立,乃古李思齐屯兵旧处,离城仅一水隔,诚唇齿之要地也。我高侯暨闾邑绅衿^④金议墉^⑤壑增修,深沟高垒,更建一石梁通,有事则连堡以卫民,无事则丸泥^⑥以自固,甚盛举也。于是准^⑦地程天^⑧,鸠财窥日。版筑肇兴,掾隩^⑨趋劝。侯独捐俸金近百两给匠,(挈)[嗣]后士庶众咸输,乃赀齐,乃力奔,兴厥举焉。凡一载余而工竣。报当此三空四尽,万难措手之。侯未尝并日课功,刻吝责办,而壕堑猝尔立,津梁猝尔起。匪侯爱民之苦心形之

①禊(xi):古人消除不祥之祭,常于春秋两季在水滨举行。

②右军:此指东晋书法家王羲之。《兰亭序》是其著名的书法作品之一。

③吭:喉咙;项颈。

④绅衿:绅,大带,士大夫服用;衿,青衿,学中生员的服式。旧时泛称地方绅士和在学的人。

⑤墉:垣墙。

⑥丸泥:少数兵力。

⑦准:折价。

⑧程天:推算天数。

⑨掾隩(jū réng):掾,以手揪聚;隩,众多。

董率,民谅侯之至计竭之兴作,乌能观成若此哉。自是或有侵城,而城藉堡坚,堡藉城固,则民弗苦寇螫。或有遣调而不戢御城,妇女诣堡,则民弗苦兵难。或有狂霖而缓急,可由城之堡,亦可由堡之城,则民又弗苦水怒,一举而三善备焉。余于斯桥,亦云谨志之一片石。崇祯壬午(1642年)仲夏朔旦。

续修泮池^①记

张 僎 邑人

三水之学宫,自有明成化十六年(1480)重建邑始,而泮池之遗址仅存,巔末^②无征^③,世代更移,鞠为茂草焉。幸我邑侯林父师以八闽雄才,家学^④渊源,承荀堤夫子之志,于辛亥(1671年)中秋慨议葺修。凡尺木片石,悉先出诸清俸,而绅士之捐各有等。经营三载,费约数百金,不取民一粒,而轮奐更新焉。独泮池未浚,采藻无闻,不几九仞^⑤之一簣^⑥。与僎忝居门墙^⑦,思续其事而始终之,谋及同社,咸欲助力。寅夏諏吉,浚厥旧址,甫及泉,而石碣出焉。乃前庚子词林文先生太青文夫子创修泮壁之始末也。越七十五年,而又一新。磬^⑧石为底,甃砌以砖,中通以桥。庶乎思乐可咏,而青珮得以觀光。功竣之余,议树一坊而虑

①泮池:亦作“泮水”。古时学宫前的水池,形如半月。亦代指学宫、学校。

②巔末:始末;本来。

③征:验证;证明。

④家学:家传之学。

⑤仞:古长度单位。周制为八尺,汉制为七尺,东汉末则为五尺六寸。

⑥簣(kuì):盛土的竹器。

⑦门墙:谓师门。

⑧磬(lóng):磨。

苦不贲^①。侯引为己任,仍捐十余金。栋宇榱桷,各如其式。于今城阙不刺,而翠屏对峙,为文教地,伊谁之功?呜呼!我侯崇圣尊贤之意,固后先济美矣。而吾邑人文之肇兴,岂在斯乎!僕,末学^②小子,监役三载,幸无陨于厥命,而前辈之志,亦赖以彰也。因勒诸石,以志弗忘云。康熙乙卯(1675年)夏五之吉。

议

减粮议

明 文翔凤 邑人、光禄寺少卿

窃照三水之列于次疲,而以八分考成也。盖从来矣,非自近年始也。使地真有八分之出,而民力果足以办之。则四十年来,何无一年登数者,将民之肌肤、非肌肤而独甘受鞭笞,毙命于比较之限期,乃至以身质升勺耶?粮册之按年而查,曾完及八分者,何年乎?以八分如额而考满者,何官乎?屈指二十余令,岂皆罢软^③不善催科之官,甘以民易官,不忍鞭笞人者耶?即才之最武健者,亦未见邀。考满一典即他官之,别以治行处。而问其所受病之由,则皆以逋赋为主,而姑一一聊借名以点缀之耳。真可为百姓流涕,真可为父母扼腕。而本宦生于其地,岂忍日见其民之破家失业,而道路目之;又日见其令之弃官以去,而两相安于无可奈何之地,不为一控陈耶?三水,豳之谷也。界近公刘之冢,境有古公之乡,自昔称勤而不怨之风也。按“豳”、“邠”二字,

①不贲:资金不足。

②末学:无本之学。自谦之词。

③罢(bà)软:软弱无能。

皆以文,故谓之幽。而《禹贡》谓之原隰之野,正以道其险僻侧蹶之地形,盖海内惟有此一区地特苦。高者为原,下者为谷。幽有九谷,而邑当其中三谷,则其陶复陶穴之隩也。隰者,依谷为穴而居;原者,凿地为阱而居。自隰而仰,高数百尺者,山也。登之,则田原而为四乡之郊,阡陌若悬于天际。自原而俯,则深数百尺,延袤辄十里。而探之则有穴居之民,城市实建于地中。其崎岖之坂,樵牧之所不至者,尽坐之以粮。冤哉!安得仁人之枉輶轩其地而临之。即查盘者偶至邑,只见其鄙陋萧条之概,而愀然垂襟。然其深山穷谷之状,亦安得一一入历览中。倘按亩而问俗,遵穴处而叩其不乐生之情,有不陨泪欲亟为引手者耶?其拔刀斩案,而不惜一笔之劳为万家苏。年年世世之命者,恐不待辞之毕矣。三水之名,始自《汉书》,其后尝以淳化并入三水矣。元至正十八年(1358),则又以三水并入淳化矣。至成化十四年(1478),而始割淳化之十六里而为此邑。至弘治五年(1492),而即见其壤力之不逮,遂并而为十二里矣。东九十里而界宜君,南五十里而界淳化,西四十里而界邠州,北五十里而界真宁。地不逾数千顷,粮二万二千七百两,至浮于秦川大邑之右。其地粮有起科者,有原不起科者,其所以受病者盖有说。自嘉靖元年(1522),奉坐单以何所不起科之粮一千四百七十七石,余者改派韩府禄米。每二石折纳一石,每石价银八钱,而岁增添五百九十余两矣。至嘉靖十年(1531),以宁夏、兰州、红古等仓折色三十七石,每石折纳小布二匹,匹只值银一钱五分者,改征价二钱五分,而岁又增添七百四十余两矣。嘉靖十六年(1537),以邠州秋粮阔布一千三百十九石,石原征价一钱五分者,改入固原州仓。使属邑为州民包赔,而岁又增添七百七十余两矣。嘉靖十七年(1538),以本司广积库佃粮所,召人承种荒地者四百八十四石,

石原只征银五钱耳。又改入固原州仓,每石征银八钱,而岁增添一百九十余两矣。嘉靖二十年(1541),灵台县积书萧锦臣偶因灾伤,朦胧捏告,以兰州仓折色五百石,换入固原州仓,每石征粮八钱,而岁又增添一百五十余两矣。节年增至二千四十余两,而控牍竟莫得伸,则县志可一一考也。盖当时弹丸小邑,科第未开,无人为之陈情,而一切赋重,无端更加,则邑之不可为,盖久矣。其后万历十年(1584),以地亩之科不均,而有均丈之令。无奈均丈者之不克力行,而(友)[反]以重之,而民益病。盖公差丈手入山丈地,地主无以供酒食,故未敢从之踏丈,而此辈怨其饥疲之无应也。遂有用绳隔沟扯丈者,有系笼贮石坠落沟坡而丈者。以峻岭穷岩,无驻足之地,皆妄报之以为地。遂大增山地之数,而实无地。一报官注册,而即莫可辩说也。大冤也!其丈者,为邠州马判官,刀笔起家,既未尝按视深山,遂凭报册量地定粮。见其所开注尺寸之块段大者,即注以高等上地,一体加科,而无地之粮数又增矣,尤冤之冤者也。此四十年来,即八分之所以必不可前也。原地十之三四,山地十之六七,地寒而燥,岁只一料。丰年亩只收四、五斗,中年亩只收三、四斗,凶年则一斗、二斗。至山地,则阳地多枯死,阴地又不生苗,而暴雨则崩塌者岁相继,况堪凶岁乎?其地四境皆深谷,不桑、不麻、不绵、不织纺、不商贩,而无可易银以办纳。凶则无粟可粜,丰则无处易银。而粟价腾涌,贱不得售。至每银一钱,粜麦豆至三斗外,谷养至四五斗外,粮未完而粟已尽矣,况敢问一家之口食与御寒之衣絮乎?至今而如太义里,则四甲、五甲尽逃绝,无一户也;蒲村里则一甲尽逃绝,无一户也;三水里则七甲尽逃绝,无一户也。其他零丁户口逃亡者,至不可胜道。而所遗之逃地,则阖里包赔之。地之所入,曾不足办粮之半。至欲以地白付人而莫可推,只得世

世赔纳、年年推委,家家洒泪而已。名为十二里,而按其户口,实不满七八里也,以供二万三千两之赋。冤哉!其能胜之乎?地之价贱者,亩不过一二钱。其无价送人,而不受者大半。其邑文大姓之家所聊生者,尚不逮秦川诸邑之奴佣。而谷地之苦雨崩塌者,其灾伤又无可请豁。如邠州遇有水崩沙压之灾,则得自开豁,而本县则竟不得援以请也。其鬻子鬻女者,每比限即有之。其全家遁逃、终身不返者,每岁即有之。其每限之毙于比较之鞭笞者,又谁为怜之?而县令又尽以参罚去。是以十年计,而署篆者在任之日,常倍于实授之县令。近时至有二年半无县官,而选多不肯就者。长此安穷,不县将至于无民,民将至于无官乎?则亦仁人之所未尝闻、不忍闻。而想乐为之闻者,此亦穷则变,变则通之日也。其往年之增添者,既年久相沿,而未易革;其均丈之增粮者,又未可卒。然议改其原地山地之不一律者,又无专恤山地之良法,使不参差于一境之纷争,则惟有议改次疲为上疲,而宽八分考成之法,减之如六分之例,庶民不至尽化为逃亡,而或可全一官耳。况岁增辽饷^①四千七百,是且二万八千金矣,有不至民日尽、地日荒者耶!按雍州黄壤之厥田,惟上上者,则今泾阳、三原、高陵、富平、咸阳诸邑,是皆楼榭相峙、桃李成林,望之如烟海,真寸地寸金矣,而粮各不逾三万余。三水何地,可若是班^②耶?汉中一郡,辖州县九,最为关中善地,是鱼稻之乡也,而粮只二万余。乃使黑子徧邑^③,独当一郡之全,是百倍之苦也。虽欲民不日尽,亦势之所必不全。而上台不亟为调停,恐三水之为三水,不数十年而民又亡过半矣,又安暇问官之去留乎?兹阖

①辽饷:明末辽东驻军的饷银;又指筹措这种军饷加派的田赋粮。

②班:同等;并列。

③黑子徧邑:黑子,黑痣,喻地域狭小;徧邑,小县。

县百姓,数百号哭,赴告台端,恐格眼^①状式,不得详控。谨条布以闻,伏祈台慈垂鉴,批查核议。如果与民瘼不谬,仍祈题奏。谨揭。

鹵防议

三水、同官、耀州者,畿辅^②之藩^③也。宁州、真宁、宜君者,又三邑之藩也。盗自三水入者十之七,自同、耀入者十之三。榆林、定边之直子午岭而下也,中部^④、宜君之径子午岭而西也,皆会于刘家店子,即杜诗所谓“子午关”者。而一支可自马栏直入〔三水〕同官,一支可自马栏直入耀之柳林镇,一支可自马栏出三水之石门关,是马栏其一扼要区也。而马栏河即吾三水之水源,可沿川直至县。然谷侧蹶近,未有繇^⑤此者。刘家店一支又可自两女寨直入三水之职田镇,则刘家店又大扼要区也。而防者宜防此,以遏其入剿者。宜从此入,以从其所归落。此东盗之概也。故宜君、宁州、真宁之卫严,则三水、同、耀靖;三水、同、耀之卫严,则泾阳、三原、富平又何从受兵耶?余生长〔中〕〔卑〕鹵,少尝北至庆阳,西至镇原,东至山河镇、石门一道,又其所屡出,颇谙其要地之防,特出胸中。(粉)本为此议,以代抵掌群公,可据案而坐策耳。尝谬为四道会剿之说,欲以庆阳道驻宁州,鄜州道驻宜君,守道驻耀州,巡道驻邠州。以一府厅驻三水,督饷其中,为接应大扫除而就近剿,则两道分驻而亦可办。耀州为受盗之

①格眼:受阻看不到。

②畿辅:畿,京畿;辅,京都周围附近的地区。

③藩:边域。

④中部:今陕西黄陵县。

⑤繇(yóu):由。

冲,守道驻耀,以逐其去。三水为纳盗之冲,巡道驻邠,以要其归。总之,东防剿于刘家店,西防剿于宁州,中立防于真宁,此地地形之不可易者也。兵太分,则土兵、客兵之相轧^①,固不宜角立;兵太合,则东冲、西冲之分据,亦不便归并。兵少则将不给,兵多则将骄,而饷亦不易给。倘兵委之将,将委之敌,而无监军之司道,则制将难。无转饷之府厅,则兵饷^②饱难。滥杀可虞,横敛谁馭?而山深道旷,即给行粮,又于何处办食耶?则干糒^③酒浆之具,即他为取办,亦弗得太恤。大略剿加于边盗,而抚加于内地之胁从。剿行而后可抚,盗定而后可防,以久安耳。必有全筹,惠我西土。

回两宪谘询利弊议

林逢泰

看得军兴以来,兵苦于行间,民困于挽运,亦已极矣。本县与贼为邻,扰攘迄无宁日。又沟崖迭险,车路不通,挽运尤其艰难。窃意生财之源,在于足民,而后军需可继;挽运之法,在于转输,而后民力不疲。如缓征以纾民困,改折以便征输,此本县今日民生所悬望者。至于兵贵神速,早奏荡平,自不致有匮乏之虞。筹兵尤宜核兵,筹饷尤宜核饷。酌盈济虚,因时量用。宪台自有硕画,非卑职所能参末议^④也。

①相轧:倚恃妄作。

②饷(yù):饱食。

③干糒(hóu):干粮。

④末议:自谦之词。称自己的议论。

回詢鹽法利弊議

查得本縣山僻小邑，崖峻溝險，車載不通，從來鹽商不至。只有本縣之民，招定小販，合湊資本，運鹽銷引。而土瘠民貧，人無貿易，商旅迹稀，因以資本難于措辦，運鹽亦難于食銷，此乃地不利而民無可資生也。每年額引六百張，雖勉力完銷，實甚苦累。今倘于額引之中酌減一二，則鹽易銷而無壅^①矣。至于緝私販以疏官鹽，嚴比較以稽勤惰，法最善也。但本縣地既窮僻，路又迂回，私販無大利市，是以大夥絕少。即有一二販升斗之徒，若此季拿獲究罪，下季必相戒，不敢復來。乃兵快懼以無功比較，不得不捏報，以幸免責罰，季季皆然。又不得不舍私販以幫賠贖，此乃法愈嚴而弊愈滋也。雖奉有則報有，無則報無之示，又多蹈徇庇之愆，以此一縣民快憚于巡鹽比較，而逃竄者十之三四。招募無復肯應，今倘于比較功次之中寬免一二，則法可通行而無弊矣。此皆本縣地方情形。既蒙下詢，不敢不據實上陳。其應否可行，統在上裁。

詳

請設防禦

林逢泰 三水县知縣

看得本縣山陬僻邑，土荒人稀，城內居民不過百余家，不足當一城之守。防兵寥寥十余人，僅可供撥塘之役，其空虛實甚。況土橋、底廟等處皆屬要地，而最險要者莫如東南石門關一帶，

^①壅：阻塞。

深山峻崖,乃耀州、淳化、宜君、同官交错之地,奸宄^①出没无常。昔年设有巡检司,今废。近据乡民稟闻,深山之中时有贼众数十,乘夜来往。及召集乡勇巡辑,则潜遁不知去向。似此情形,诚恐酿成叵测,贻害不小。虽不在本县地方盘踞窃发,但震邻之恐,应作未雨之防。今查邠州营分防本县城守及土桥二处,兵丁不满三十余人,汛广兵单,深不足恃。愚见谓石门关一带宜添设防兵,以资捍御,则接壤州邑皆可无虞。合请俯念封疆,从长酌议,庶地方有攸赖矣。

再请防御

窃照本县石门关一带,乃耀州、淳化、宜君、同官交错之地,奸宄出没无常,宜添设防兵情由,已具详本部院,蒙批据详已悉矣,此缴^②在案。近闻淳化县有土贼劫夺布客之事,深切震邻之恐。复闻有贼从北来,经过石门关南去等情。卑职随即召集乡勇,同防兵赶逐,并驻会邠州营王守备,亲领兵入山追捕,贼已无踪。仍严飭各镇堡防备固守外,伏思本县土荒人稀,汛广兵单,石门关以外皆邻封汛界,深山崖谷之中,奸宄易于潜匿。虽幸本地方未有失事,而贼情不测,诚恐滋蔓难图。方今多事之时,传闻不一,人心惶惑,不可不早为绸缪也。卑职思维在前,题请西凤协一营者,原为西安府属各州县而设也。独三水一县向(未)[来]蒙呈请其内,造有本县地方奉委于邠州营,兼汛地邠营额兵单少,分布县城、土桥二处,仅兵三十名。见今淳化北山土寇出

①奸宄(guǐ):犯法作乱之人

②缴:交;付

没劫掠,而本县接壤交界,万一奸宄窥伺虚实,一旦陡发^①,兵微民稀,何堪应急?当即驰移邠州营,统兵援剿。然远难骤至,未免掣襟露肘。合无比照西安二十三州县增添防兵数十名,于石门关一带安设驻防,则贼伙无由潜踪,接壤州县亦可安堵,此诚今日急着。应否可行,伏祈速赐裁夺,并请飭延、庆邻近州县营弁协力防御,共保无虞,地方幸甚。

三请防御

窃照真宁贼寇猖狂,于本月二十四日突犯本县城池。卑职督率居民用火炮击败贼众,解围南去。已经塘报外,兹者大兵临县,贼已远遁。此皆仰藉宪台德威所致,业经申报在案。但庆阳变乱,本县逼近贼境,诚恐兵去贼来,出没无常。以一驻防把总,兵不满五十,马仅二匹,势难守御相应。预请酌拨精兵数十名、马十余匹,于本县险要处所,如底庙镇一带,乃真宁交界地方驻扎防守,则奸宄自当屏迹。且城镇有备,亦可无烦调遣之劳。此今日地方急著,不得不亟请宪裁者也。卑职从封疆起见,不揣冒陈,伏祈鉴照。

四请防御

窃照本县邑城空阔,兵少民稀,屡详在案。近因邻寇劫掠,往来兵马入城驻扎,百姓皆移居连城^②东西二堡。查本县仓库原设在西堡,系顺治初年前任知县王儒申请建置,沿至今日,获保

^①陡发:突发。

^②连城:城堡附近。

无虞。细思仓库为重,守城不得不兼守堡。卑职昼则入城办事,夜则入堡守宿,劳瘁所不敢辞。但真宁为不共之仇,迫在密迩,而防兵寥寥无几。前蒙宪牌云檄行固原镇,议拨官兵防御,竟未见至,而邠营王参将又仍回邠矣。窃思邠州既有固镇重兵弹压,则邠营兵马移驻本县,亦计之得者。若必俟贼来攻围,然后请兵,不但兵未至而民已受荼毒,及贼去兵来,而兵亦疲奔走。况贼寇俱从石门关、七里川来往,则本县一邑乃耀、淳、涇、原之唇齿,似不可不从长计议也。抑更有请者,庆阳一路通于平、巩,今大兵住涇,尚未尽克平凉,似可先分余力以靖庆、宁,上绝平、巩之狡谋,下固西安之门户,又不独出本县于汤火已也。此在宪台必有硕画,非卑职所敢置喙。但卑职身处危疆,悬望日切,故不揣谬陈,伏祈鉴照。

五请防御

看得庆、宁变乱以来,本县屡遭荼毒,且流入内地,耀、淳、涇、原,皆受其害。今又盘踞山中,出没抢掠,猖獗日甚。此盖窥本县防守单弱,乃敢深入横行无忌也。本县虽凋残小邑,实乃西安咽喉。今大兵进剿,未卜何期,而邠、耀二州既有重兵弹压,独真宁一路通贼往来。宁州前报恢复,今仍为贼踞。而宁州至本县仅一百四五十里,贼已滋蔓,似非昔比,岂一把总、五十名兵所足抵御哉?即邠州营虽系分汛,而兵制有限,不无顾此失彼。为今之计,倘再恢宁州,设重兵以守之,上也。次则,本县扼要之地,宜增设防兵,以固门户,此万不可缓者。与其贼至调兵,而分剿烦扰,孰若屯兵要地,而觊觎^①潜消。否则,恐贼势日炽,民生

^①觊觎(jì yú):非分的希望或企图

日蹙,軍需將无所出,勢必至于民皆為盜矣。卑職從封疆起見,不識忌諱,屢經申詳在案。今據合邑士民公請,謬陳一得之愚,伏祈俯鑒民情,詳察地形,速賜裁奪,地方幸甚。

請禁兵馬入城

看得兵馬不許進城,先經奉旨通飭在案。近因征剿賊寇,入城駐營,山僻小邑從未經見,不免驚惶。慮恐日後兵馬來往,習為成例,小民不得安生,所以有此哀控也。本縣邑小民貧,而城內居民竭力守御,皆系良善,似當稍加軫恤。合請恩鑒明示申飭,嗣後如有兵馬,只住關廂,遵照前旨不許進城,則小民獲有寧居,地方幸甚。

請免鄉勇丁徭及改運糧草

竊照平、慶變亂以來,真寧逆寇出沒無常,本縣受害已極。駐防兵馬既有單薄之慮,欲再請兵,又不能朝發夕至,而兵來賊遁,徒滋煩擾。為今之計,莫若訓練鄉勇,平居守望相助,有急則合力捕剿,庶稍有濟。查本縣鄉兵已經時加操練,惟是百姓各有身家,糧徭既責其遠運,糧草又欲使之分身,以急公事,勢所甚難。合無申請,俯准應募鄉兵,除地糧應納外,暫免本身丁徭,俟事平之日,照旧征追。在朝廷所豁無几,而凡茲鄉勇蒙軫恤之恩,自无不鼓勵思奮矣。又本縣土瘠民貧,去歲禾麥失收,糊口無資。近供應各項軍需,愈疲奔命,監門之餽,有所難盡。見今運涇糧草竭蹶,陸續挽輸。然途遠力艱,兼賊寇密迩,既乏裹糧之儲,復懷內顧之憂,不无觀望稽延。仰祈恩准近運邠州,彼處

有车路可通,且见^①驻固原镇邠州营兵马可以支销。如此则民(固)[困]渐苏,供运必多。宪谕所云残黎稍有起色,军需供办无误,卑职或可(藉)以无旷阙职也。再查本县底庙一镇为咽喉之所,界连真宁,贼寇猖獗,兵民俱不敢来往。虽卑职数年来极力训养,百姓皆知忠义,不甘从贼。然贼势滋蔓,兵不一至,保无有势,孤情危使,供赋之地,反为贼藪者乎。应请宪飭驻防兵马时常到彼查巡,庶百姓知我兵有鹰扬^②之威,愈加奋勇,而逆贼闻风,亦必敛迹矣。至真宁贼寇虽多,但皆乌合之众,前缴偏二副将领兵到县,请以一纸书诘问,真宁县贼皆抱头鼠窜。倘得一支劲旅直捣巢穴,荡平亦可立致。此在宪台庙算,属邑均有厚望焉。

请免荒粮

看得荒粮包赔之累,迭经备详在案。复蒙驳查,见宪台以事关国课,深加慎重至意,卑职何敢复为置喙?但思民为邦本,赋由地出,若地既荒,赋将安出?民既逃亡,国课亦将何赖乎?卑职身在地方,目击既真,不得不呼吁高明之前者。本县土瘠民贫,自古已然。因明季节年增派,所以原额赋重其从前,苦累载在《通志》减粮议中,已蒙朝廷(殷鉴)蠲除^③,无容复赘矣。兹惟顺治十三年(1656),因捏报垦荒,派在见粮赔纳,百姓逃亡甚重,遂并熟地成荒。幸康熙八年(1669),秦属蠲免案内豁除,民困稍苏。但所蠲免者乃捏垦之虚数,而熟地成荒之实数尚未豁也。

①见:同“现”

②鹰扬:威武貌

③蠲(juān)除:免除

彼时前官以奉文查捏垦包赔,故只将原报捏垦数目造册详报,而因包赔逃亡、熟地成荒情由未及详请概免,致有今日之累。非既奉蠲免之后,逾时未久,复有荒粮如许之多也。今经五年,多方招徕逃者,仍未复业。细询其故,有逃窜日久、死亡无迹者,亦有思其地荒粮悬,一归而逋粮为累者。因而裹足不前,致使见在之民赔纳困苦,势必转徙堪虞。窃恐逃者未回,而见在者复逃;荒者未垦,而熟者复荒。官民受累,将何底止?至于河崩地亩,因连岁淋雨暴涨,前详亦已报明。况本县山高川狭,一经崩吹,彻^①为石田。非如河道平衍,东崩西滩可比。若给以老荒之地,则一望榛莽^②,又岂茕茕^③孑遗^④,所能施五丁^⑤之手哉?伏见朝廷蠲租赐赈,覃恩^⑥屡颁。即如邻近宁州一州荒粮万余,前蒙督抚两宪具疏,奉特旨蠲豁,此子惠元元^⑦之德音,普天同戴。恳祈悯念残黎,俯赐转详题豁,使见在者安心乐业,逃者必闻风思归,招徕劝垦,不过数年内而原额可复。所谓“有人此^⑧有土,有土此有财”者是也。

请援例^⑨暂宽考成

窃照本县邑残民困,迭遭寇掠,钱粮催呼不前。不得已据情

①彻:通。

②榛(zhēn)莽:草本丛生之地。

③茕茕(qióng):孤独无依。

④孑(jié)遗:遗留;残存。

⑤五丁:古代神话传说中的五个力士。

⑥覃(tán)恩:广布恩泽。

⑦元元:众民。

⑧此:乃;则。

⑨援例:引用成例。

详请援窃例〔展〕〔履〕限,仰祈垂鉴。兹蒙檄查,见上台天地为心,诚下邑更苏之日也。本县地本瘠薄,民无贸易,惟以农务为生。去岁春苦潦^①,夏苦旱,秋苦早霜,麦谷委属不登^②,百姓颠连^③无告,至有食谷皮以充饥,典子女以糊口者。又军需紧急,运宝、运汉、运兴、运省以及运邠、运涇,率贷数金而雇一役,费倍蓰^④而致一石。且运汉、运兴中途遭变,米豆付之乌有。种种艰苦,不惟疲于奔命,实已竭其脂膏。况自去冬土寇窃发,庆、宁变乱,本县密迩^⑤贼境,出没扰攘,劫掠之惨,迄今无有宁日。屡经塘报在案,亦屡蒙调发官兵征剿在案,非敢有捏饰也。既值此惨祸,民不聊生,鸡犬无存,惊鸿莫定。远者穴处巢居,呼之不敢出;近者鸠形鹄面,刑之不忍加。犹幸民知大义,不甘从贼,涇州粮豆,陆续挽输。在新饷既苦竭力,则旧饷益难并征,是以十三年未完钱粮,催呼不前,职此故也。本县以弹丸之邑,当庆阳全郡之贼,防兵不满五十,捕员亦且乏人。卑职一手拮据,劳瘁备尝,岂不知考成为重,功名可念?第^⑥处此时势,实无可如何耳!况卑职一人之功名不足惜,窃恐有碍各宪台考成。究竟无益于国课,而且有累于民生。卑职所以不避斧钺^⑦,据实详请者也。伏祈俯鉴转达查例,题请宽限,官民幸甚。

①潦:同涝,雨水过多。

②登:成熟。

③颠连:困顿不堪。

④倍蓰(xǐ):倍,一倍;蓰,五倍。谓数倍。

⑤密迩:贴近。

⑥第:但。

⑦斧钺:泛指刑戮。

请停缓续派粮草

查得十四年(1675)续派粮草,先奉文拨运邻州,旋改运泾州。正在督催间,忽遭逆贼入城之惨,民心仓惶,不免观望。嗣而贼势鸱张,攻克堡寨,烧残麦谷,民益风鹤靡宁。然卑职多方抚谕,百姓陆续挽输。今又改运平凉,极力催督,前后共完米豆一千三百余石。惟草束一项,委难挽运,已据里民哀控,备叙情由,申请蒙宪批布政司查议,通报在案。昨又同周司狱审供,申报在案。卑职非不知军需为重,只缘本县迫近贼巢,出没不常,迄今一载,无有宁日。方追呼稍有头绪,忽闻警,遂即逃散。小民自顾身家不暇,安望输将^①恐后乎。此催运之难一也。本县名有八里,而东北之椒村、职田、北宫三里与真宁接壤,南之蒲村一里与石门关毗连,皆惨遭寇掠,逃亡过半。仅存四里,亦无全甲全户。旧有四镇集市,今底庙、职田、土桥三镇皆已荒废,民生日蹙^②,赋税无出。宽之则追征不前,急之则愈思逃窜。此催运之难二也。本县设在万山之中,四面沟崖崎岖,自古无车辆可通。肩挑背负,所运几何?而平凉往返千余里,动需半月,则此一月之内,能得几运乎?此催运之难三也。有此三难,复有新旧本折、车折、夫驴,省仓、郿县各处解运之繁,势难兼顾,力难分应,所以不能依限速完者,屈于时势,无可如何耳。查各省用兵,地方皆有停征、缓征之例。即秦省被贼,州县亦有徼^③恩豁免者。本县与贼为邻,同一残破,而民知大义,始终不肯从贼,独不可格

①输将:运送。

②蹙(cù):局促不安。

③徼(jiǎo):求取。

外加恩,一视同仁乎?伏祈悯念残黎挽运之苦,下吏督催之艰,俯赐鉴宥^①,残邑幸甚。

请改征草束及免车辆

看得本县邑残民困,至今极矣。久在照临之中,无待赘渎^②。但贼寇之扰攘昼夜不宁,军需之挽运南北奔驰。何敢言瘁?所最苦者,惟运平凉草束一项。盖本县僻处山陬^③,沟崖崎岖,自古不通车路,并无车辆。若一驴所驮,多至七八束,而往返十余日,只足供一驴之食,何以交纳?一夫所担,仅可四五束,而一夫之盘费、工价,不啻^④数倍,民何能堪?所以米豆能运而草束不能运者,此也。至于派运泾州车辆,尤为苦累。本县既已无车,令往邻、长等处雇觅,而邠、长亦在用车之时,雇觅难得。若云折驴,计用驴七百九十头。不惟驴畜屡遭寇掠,而喂驴之工料费更不貲。若云折夫,计用夫一千五百八十名,不惟民多逃亡,即见在之民,各有应纳粮草运平凉、运省仓、运郿县,并无空闲之身可以应役。况近庆阳复叛,真宁贼寇又肆鸱张,不当留此百姓为守御计乎?值贼寇破残之后,民穷财尽,正赋催纳不前,又何堪此额外之供?八里小民等所以哓哓^⑤吁控也。卑职非不知军需为重,但目击地方,一限于地势之不得行,一限于民力之不能堪,不敢不据实上达。伏祈悯念残邑与各属不同,请将草束一项仍旧征银起解。与其虚悬不可得之数以疲民,孰若稍一变通,而民困可

①宥:赦免。

②赘渎:烦扰;啰唆。

③陬(zōu):山脚。

④啻(chì):止。

⑤哓哓(xiāo):因恐惧而发出的叫声。

苏,正赋无缺乎?其运泾州车辆,除已押解民夫赴泾运粮外,请祈宪恩特为豁免。倘万不获已,则如平凉府所申,雇车一辆,价二两二钱。此项委无额银雇觅等语,本县照依价数,备银解送平凉府,自行雇觅,斯亦两全之策也。伏祈俯鉴,裁夺施行。

再请改征草束免车辆

窃照拨运平凉一项,卑职极力督催,寝食靡宁。奈百姓经残破之后,疲困已极。兹复邻寇告警,风鹤尤甚。卑职不避艰险,躬诣各乡、劝谕督催。据各里民哀诉,时值隆冬岁暮,冻馁难行。且运解米豆驴夫被贼抢掠,尚有未回。父哭其子,妻哭其夫,惨目伤心,难施之以法矣。其草束万难挽运,前后屡经详请在案。在上台以军需为重,未暇详察地方情形,未荷俞允。然向蒙吴藩宪身临其地,昨又蒙委周司狱目睹其形,卑职岂敢有一字虚词乎?地势既不得行,民力既不能堪,卑职力难排山,术乏点金,将何计可施乎?况运过米豆,虽抵正赋无几,而民间已费数倍矣。至于派车七十九辆,因山沟崎岖,自古不通车路,业已折夫若干名、驴若干头。押解泾州,挽运交平凉,讫有被贼掳掠。蒙平凉府悯念发回者,尚有未回者。小民闻风畏避,中途迟延,此又岂一二解役所能禁乎?更有请者,按粮均派,固出至公。但本县荒粮甚多,见今椒村、职田二里逼近贼巢,里甲皆已逃散,余里亦逃亡多半,实难与各属同论。即如咸阳派车五十四辆,永寿派车四十五辆,而本县派车七十九辆。今试取三水与咸阳并较,人皆知其弗若也,而派车且过之。况既不通车路,折夫折驴数目过多,民力有限,其何能堪此耶?窃恐民生日蹙,逃亡日甚,将来军需

更不可问矣。在卑职势处万难,罪无所逭^①,而百姓情实可矜。伏望俯加轸恤,原情宽宥,官民幸甚。

请改征折色

窃照本县荒僻小邑,百姓夙称贫穷,而此时尤甚。钱粮旧有逋欠,而近岁始多。缘地方迫近贼巢,迭遭蹂躏,十室九空。而各处挽运,本邑役繁费多,不堪奔命,是以民愈困而赋愈缺。为今日计,有可以恤民力并以济军需者,不得不切实冒陈也。本县设立山中,沟深径险,车辆不通,其草束万难输运情形,屡据民词申请改折。蒙宪批查议,见侯批示在案。至派运米豆,虽见在劝输飞挽,但道途险远,无车可运。背负不过二斗,驴驮不过四斗,所运几何?且往返动需时日,裹粮有费,喂养有费,赔累不赀。每役数人而致一石之粮,费数金而完一石之额,残黎何能堪此乎?况新旧并征,十三年(1674)运省仓、(郾)[郃]县、长武,十四年(1675)运省仓、泾州、平凉,十五年(1676)又运平凉、省仓,合计三年共派运米豆一万八千三百五十余石。额数既多,奔走又繁。就人而计之,本县行差丁四千一百八十一口,将必并差二十年之丁,而后可以足役。就银而计之,本县起运额征一万一千七百余两,将必并竭十数年之赋,而后可以足额。百姓前此之挽运者无论矣,即如今岁,两月有余,共完米豆六百余石,民之供役不下三千余人,民之费用不啻三千余金,而算抵正赋仅六百余两。由是以推,民无休息之期,赋无完纳之日,势必民生愈蹙,国课何赖?上下交困,终非计之得者。况邻氛日炽,百姓风鹤靡

^①逭(huàn):避;逃

宁,此尤可矜可念者也。卑职目击时势孔^①艰,再四思维,只有将派运粮草俱改征折色,庶民困可以稍苏,正赋不至终缺。与其虚悬难完之数,以为民困,孰若议一变通之计,以图有济耶。卑职从国赋民生起见,不揣据实切陈,伏祈轸念残破僻邑,实与各属不同,特赐恩恤,俯从所请,百姓幸甚,下吏幸甚。

请赐宽免

查得本县土瘠民贫,夙称上疲,不幸复迫近贼境,屡被扰攘,人畜概遭荼毒,地荒丁逃,不得耕种者十有七八。兼各处挽运粮草,役繁费多,皮骨仅存,民穷财尽,未有若此时之甚者。卑职屡将被贼蹂躏情形塘报在案,并将残黎各年钱粮难完情由详请蠲恤在案。业蒙宪恩查明十四年(1675)未完钱粮,题请蠲缓,是民间苦困已在洞鉴中。今幸抚远大将军疏请宽免,奉有部行。此正宪台加恩轸恤残黎,仰望更生之日也。所有各年未完本、折起存钱粮,并被陷百姓地亩,理合据实造册赍^②报,伏祈悯念邑残民困,慨赐全蠲。庶孑遗者思安故土,逃窜者闻风复业,于以维民命而培国脉,非浅鲜矣。

请免房税

看得本县夙称荒僻小邑,民皆穴居野处,家在城郭者寥寥。卑职履任之后,修葺城垣,招徕人民,疏通行旅,城中烟火,稍有望。然亦不过酒面为生,非有经商铺肆可比。不意邻寇侵犯

①孔:很;甚。

②赍(jī):以物送人;带着;抱着。

城郭,民家概遭拆毁。加以兵马往来,重为践踏,百姓尽行远徙,借居村堡,数载经营,悉化榛芜矣。今所存一二破屋,见住防兵及过往兵马宿歇之所,已无人民居住。若责以征税,不惟房主无人承应,且恐招徕愈畏避不前耳。又本县设立山隅,从无水陆码头,只有四镇。每遇集市之期,席地为肆,日中贸易,并无店舍。况宁寇窃发以来,底庙、职田、土桥三镇或近贼巢,或毗山藪,皆经焚劫,久成丘墟。而张洪一镇,名虽仅存,旧无街宇,均难征输。宜乎小民贾宜等之合词具控也。伏阅部行,有邻近贼寇,城池、镇店如有不便征收,听督抚详查具题等语。本县既接贼境,又经残破,正与部例相符。请祈俯念民艰,援例豁免,百姓幸甚。卑职目击凋残苦况,不得不据实上达,伏望垂鉴。

请免夫驴

案查先奉文派云栈驴八十头,又奉文派黑水峪驴三百四十八头,今又奉派旧县关驴二百七十七头,三次共派驴七百五头。每头折夫二名,共折夫一千四百十名。在军兴时急公之谊,亦何敢辞?但本县经贼寇破残之余,疮痍未起,逃亡未复,实难与他邑同论者,盖非独驴夫之难,而盘费脚价之尤难也。本县越沟逾险,百倍艰辛。每夫一名,议价二两五钱,驴倍之。计用夫一千四百十名,该脚价三千五百二十五两。以荒残之邑,历年钱粮多方敲比,尚不能完。乃一旦令出数千金之费,其能之乎?虽云夫驴按粮均派,但本县地荒粮悬,见在之民赔累独苦。今所派不惟倍永寿、长武、淳化之半,且倍咸阳三分之一。以三水视咸阳,其堪比拟乎?卑职知军需为重,极力催督,将云栈驴八十头,折夫一百六十名,已经押解运粮讫。黑水峪驴夫合算共准驴一百五

十三头,亦已押解起行乞。其未完及旧县关之驴,见在催解。而合邑士民咸称力万难支,哀号之声不忍听闻。窃思本县屡遭寇掠,民逃地荒,见在招徕未集。若再加困苦,势必转徙愈多。民力既竭,必致军需愈误。况一夫背米二京斗,折市斗只一斗四升,约计费二十金。而运一石之粮,民财更为可惜,派数似可酌减。卑职忝居民牧,目击情形,不敢不据实上达。伏祈宪慈悯念残邑,格外施恩,俯赐宽豁,存此孑遗之民生,功不在开疆拓土下也。

请豁逃丁

窃照三水蕞尔^①小邑,僻处山谷之中,屡经兵燹之余,土瘠以荒,民稀而贫,前在秦属蠲免案内。本县所豁丁粮,较他县独少,且地方与庆阳接壤,迩^②年邻寇猖獗,肆行荼毒,民不聊生,相率逃亡者不可胜计。而其存者,又皆伶仃孤苦,鸠形鹄面,有郑侠^③之图所不堪绘者矣。兹奉檄编审,卑职凛^④遵功令^⑤,矢公矢慎。确见本县八里,里无全甲,甲无全户,民生疾苦,惨目伤心。然死者不可复生,逃者尚可复回。乃多方抚谕,竟未复业。细询其故,皆因历年积逋负累已深,又见挽运本色派拨夫驴,疲困难支,所以徘徊却步,忍作他乡之鬼耳!前奉督宪批据,小民李三阳等所告丁逃地荒事,转行到县,卑职确查死、逃丁八百七十五丁,册

①蕞(zuì)尔:小貌。

②迩:近。

③郑侠(1041~1119):宋人。原为王安石所重,后反对其变法,借旱灾绘流民图献给神宗。

④凛:敬畏。

⑤功令:政府的法令。

报已蒙宪慈汇入请赐宽免案内,详情题豁在案。今当审编之时,应否即准其开。除此格外之恩,出自宪裁,非卑职所敢擅(便)[变]也。合请明示,以便造册详报。

请免地税

查本县原系山僻小邑,先定有地税三十两,历年赔累不堪。蒙总督鄂有地税不宜定额之请,民庆更生。今又累遭贼寇,现在地税分毫莫纳,何能完二百两之额?是徒以苦累民生,而究不得增饷实用,委难定额征银,详报在案。今奉驳查,再查看得本县荒残已极,历年正赋敲比莫完。幸蒙宪恩于请赐宽免案内开豁,若此虚悬地税,更苦征输无着。况地有肥硠^①,物有不齐。秦省非江南可比,三水又非秦中州县可比,何能照例同日而语也。卑职非不知军需为急,但目击民生困苦,不敢轻议。伏祈俯鉴,转达宽宥。

请宽盐功^②比较^③

看得本县山陬僻邑,壤接延、庆,往例捉获功次,原因花马池路通小盐私贩,自北而南。今平、庆俱经变乱,已逾年余。大兵现驻平凉,北道间隔,商旅不行。且本县不幸与贼为邻,迭遭蹂躏,地方荒残已极。食盐之家,逃亡过半,集镇尽成丘墟,往来视为畏途,又安有私贩之人可以捉获图功耶?况衙役寥寥数人,因

①硠(qiāo):土地坚硬而贫瘠。

②功:通“工”。事。

③比较:考校。

軍需緊急，各處催運糧草，押解夫驢，奔馳靡寧，難以分身解比。伏祈垂鑒，暫寬功次比較，候事平之日，仍舊報功解比。此出于時勢維難，不得不上達，以邀寬恩者也。

請改征折色

查得本縣十五年(1676)分兵餉銀一千四百一十兩零，已經征解通完訖。唯本色糧草一項，因本縣山溝深險，車載不通，驢馱背負，所運無幾。而往返動需時日，奔走靡有休息，費數倍而算抵正賦，十不得一。又奉派各處運糧夫驢七百余頭，約費數千金，財竭力疲，至今而極。況自十五年(1676)七月以前，迭被賊寇搶掠，民逃未復。今因挽運困累，逃者日眾，而見在者奔馳于秦州、鳳翔、商州、舊縣關各處之役。卑職雖極力督催，苦于無民可比，所以不能依限通完者，職此故也。卑職屢將糧草難運情由詳請改折，既蒙司詳憲批如詳，竟未蒙(久)[允]行。在民窮于運納，在官亦窮于征追，惟有束手待斃而已。見今考成在即，不獨上下有碍，而國課亦無所濟。伏祈憲台俯念殘邑實与各屬不同，恩准改征折色，庶百姓便于完納正賦，不至終缺矣。

請免續派夫驢粟米

看得三水凋疲之邑，又經寇殘之余，民逃地荒，困苦大不堪言。屢經詳請在案，業蒙憲台將節年逋欠錢糧，具題蠲緩，而本色難運，准改折征，是三水之百姓叨沾洪恩已深且厚，而百姓之苦情荷蒙慈鑒亦已詳且周也。卑職正在撫慰殘黎，宣以憲台德意，招徠逃亡，勸輸稅賦。不期軍興旁午，派運浩繁。其从前之挽輸勿論矣，即近今奉派商州驢一百十八頭，續派驢一百頭，三派驢一百一頭；舊縣關驢一百五十二頭，續派驢一百一十三頭，

三派驴一百五十二头；凤翔驴五百九十头，续派驴五百五十头；秦州驴二百八十头，续派驴五百九十七头；山阳驴四十头。共计二千七百九十三头。本县无车，若一驴折二夫算，当用五千五百余夫矣。以本县额征粮一万一千余两计之，脚价之费浮于粮额。以行差丁四千一百八十一丁计之，力役之人逾于丁额。似此残邑孑遗之民，而能堪之乎？卑职每一捧檄，惶怖不知何以报称。辄思本县百姓困苦久在，洞鉴必蒙轸恤，无待赘陈。又思军需紧急，民瘼或无暇及，因而不敢详请。一面劝谕催运，昼夜靡遑^①。今幸完将及半，实收亦陆续赍报矣。无奈百姓之血力已竭，驱策不前，而逃亡日众。况本县前因本色难运，详请改折。今仍派运秦米七百七十余石，程途愈远，背负愈艰，往返动需月日，终无完运之期。甚至百姓因此苦累，多藉口远运而徙倚他乡，逃避不归者。不惟军需挽运无人，而额征兵饷亦因之输纳缺（惧）〔误〕矣。伏读宪檄，以秦、巩荒残，曲加恩恤，则本县地方亦经寇残，而百姓不甘从贼，独不可作同仁之视乎？卑职目击情形，深思后患，有不忍不言之情，亦有不得不言之势。不揣据词渎请，伏乞宪台悯念残邑与他邑不同，将续派各案夫驴粟米俯赐蠲免，使得悉力料理，初派未完各案勒比实收，则军需、民生两可无误，其以奠安邦本，非浅鲜矣。

以上诸详，俱蒙宪台垂鉴如给，示飭禁兵马入城，十四（1675）、十五年（1676）粮草准改征折色，又十四年（1675）未完钱粮具题蠲四缓六，派运夫驴等项减十分之二。此皆仰荷宪恩，以恤残黎。谨识之，传兹奕世^②。

①靡遑：不安宁。

②奕(yì)世：一代接一代。即累世

三水县志卷之四(下)

诗

古者诸侯、卿大夫会盟邻国，微言相感，当揖让之时必称诗以喻其志。盖以别贤不肖，而观盛衰焉。孔子删《诗》三百五篇，以垂劝戒，以正人心，此诗之所由始。降而汉高^①《大风歌》，以及魏建安、晋太康之末，其体三变。五言起于苏武、李陵，六言起于谷永，七言起于汉武帝，使群臣为柏梁诗，而其源皆肇于三百^②也。幽国僻处北陬，名流鲜至。故唐宋以来，作者寥寥。其登大雅之坛者，独有二三君子。所咏诚夜光之圃、玉树之林与。

五言古

北 征

唐 杜 甫 襄阳人、工部员外

皇帝二载^③秋，闰八月初吉^④。

杜子将北征，苍茫问家室。

维时遭艰虞，朝野少暇日。

①汉高：即汉高祖刘邦。作《大风歌》。歌曰：“大风起兮云飞扬，威加海内兮归故乡，安得猛士兮守四方！”

②三百：《诗经》的代称。《诗经》本为三百零五篇，举其成数，则言“三百”。

③皇帝二载：唐肃宗至德二年(757)。

④初吉：朔日。即初一。

顾暂恩私被^①,诏许归蓬荜^②。
 拜辞诣阙下,怵惕久未出。
 虽乏谏诤恣^③,恐君有遗失。
 君诚中兴主,经纬^④固密勿^⑤。
 [东胡]反未已^⑥,臣甫愤所切。
 挥涕变行在^⑦,道途犹恍惚。
 乾坤含疮痍,忧虞何时毕!
 靡靡^⑧逾阡陌,人烟眇^⑨萧瑟。
 所遇多被伤,呻吟更流血。
 回首凤翔县,旌旗晚明灭。
 前登寒山重,屡得饮马窟^⑩。
 邠郊入地底^⑪,泾水冲荡湔^⑫。
 猛虎立我前,苍崖吼时裂。

①恩私被:蒙皇帝私恩照顾。

②蓬荜:蓬门荜户。穷苦人的居室。

③谏诤恣:指谏臣应有的风度。下对上的规劝叫谏,直言争论叫诤。

④经纬:织机上的直线叫经,横线叫纬。一经一纬,织成布匹。这里指处理国家大事有条不紊。

⑤密勿:勤谨。

⑥东胡反未已:这年正月,安庆绪杀父安禄山,仍盘踞洛阳称帝,故曰“东胡反未已”。东胡,指安史叛军。

⑦行在:“行在所”的简称。皇帝的临时驻地。

⑧靡靡:行步迟缓的样子。

⑨眇(miǎo):少。

⑩饮马窟:《乐府》有“饮马长城窟”句。这里指山间多军马经行之迹。

⑪入地底:泾水从邠州北郊流过,形成盆地。从上往下走,好象入地底一样。

⑫荡湔(jué):河水涌流的样子。

菊垂今秋花，石戴^①古车辙。
 青云动^②高兴，幽事^③亦可悦。
 山果多琐细，罗生杂橡栗。
 或红如丹砂，或黑如点漆。
 雨露之所濡，甘苦齐结实。
 缅思^④桃源^⑤内，益叹身世拙。
 坡陀^⑥望鄜畤^⑦，谷岩互出没。
 我行已水滨，我仆犹木末^⑧。
 鸱鸟鸣黄桑，野鼠拱乱穴^⑨。
 夜深经战场，寒月照白骨。
 潼关百万师，往者散何卒^⑩！
 遂令半秦民，残害为异物^⑪。
 况我堕(氛)[胡]尘^⑫，及归^⑬尽华发^⑭。

①戴：印着。

②动：引起。

③幽事：指清幽的景色。

④缅思：遥想。

⑤桃源：东晋陶渊明作《桃花源记》，描写一个与世隔绝的乐园。

⑥坡陀：地势高低不平。

⑦鄜畤：鄜，即鄜州（今陕西富县）；畤，即好畤县（今陕西省永寿县西南）。

⑧木末：树梢。这里指山顶。

⑨拱乱穴：如人拱着手似地立在乱穴中间。

⑩卒：仓卒。

⑪异物：古代称死人为异物。

⑫堕胡尘：指被安禄山军所俘。

⑬及归：指由长安逃归凤翔。

⑭华发：白发。

经年^①至茅屋,妻子衣百结^②。
恸哭松声回,悲泉共幽咽。
平生所娇儿,颜色白胜雪。
见耶^③背面啼,垢腻脚不袜。
床前两小女,补绽才过膝。
海图坼^④波涛,旧绣移曲折。
天吴^⑤及紫凤^⑥,颠倒在短褐。
老夫情怀恶,呕泄卧数日。
那无囊中帛,救汝寒凜栗?
粉黛亦解包,衾裯^⑦稍罗列。
瘦妻面复光,痴女头自栉^⑧。
学母无不为,晓妆随手抹。
移时^⑨施朱铅,狼藉^⑩画眉阔。
生还对童稚,似欲忘饥渴。
问事竞挽须,谁能即嗔喝^⑪?
翻思在贼愁,甘受杂乱聒^⑫。

①经年:隔年。

②衣百结:衣,动词,穿着。百结,百结之衣。

③耶:通“爷”。父亲。

④坼(chè):分裂;裂开。

⑤天吴:画在图幃上的水神。

⑥紫凤:刺绣品上的图像。

⑦衾裯:衾,被子;裯,床帐。

⑧头自栉:自己梳头。

⑨移时:片刻。

⑩狼藉:杂乱。

⑪嗔喝:呵斥。

⑫聒(guō):吵闹。

新归且慰意,生理^①焉得说?
 至尊^②尚蒙尘^③,几日休练卒^④?
 仰看天色改,(旁)[坐]觉妖氛豁^⑤。
 阴风西北来,惨淡随回纥^⑥。
 其王愿助顺^⑦,其俗(喜)[善]驰突。
 送兵五千人,驱马一万匹。
 此辈少为贵^⑧,四方服勇决。
 所用皆鹰腾^⑨,破敌过箭疾^⑩。
 圣心^⑪颇虚伫^⑫,时议气欲夺。
 伊洛^⑬指掌收^⑭,西京^⑮不足拔。
 官军请深入,蓄锐何俱发。

①生理:生计。

②至尊:古称皇帝为至尊。

③蒙尘:皇帝流亡在外,遭受风尘之苦。

④练卒:练兵。

⑤妖氛豁:妖氛,指安史叛乱的气焰;豁,开朗,澄清。

⑥回纥:部族名。匈奴之后。原占有蒙古草原广袤之地,晚唐时迁入今新疆地区。

⑦助顺:帮助朝廷。

⑧少为贵:作者认为借用外兵,终为国患,越多越难应付。故云“少为贵”。

⑨鹰腾:言回纥送来的都是精兵。

⑩过箭疾:比箭还快。

⑪圣心:指唐肃宗的心意。

⑫虚伫:指虚心期待回纥的军队。

⑬伊洛:二水名。此处指唐东都洛阳一带地方。

⑭指掌收:比喻极易收复。

⑮西京:指唐都长安。

此举开青徐^①,旋瞻略恒碣^②。
 昊天积霜露,正气有肃杀。
 [祸转亡胡岁,势成擒胡月。
 胡命其能久,皇纲^③未宜绝!]^④
 忆昨狼狈初^⑤,事与古先别。
 奸臣^⑥竞菹醢^⑦,同恶^⑧随荡析^⑨。
 不闻夏殷衰,中自诛褒姒^⑩。
 周汉获再兴,宣光^⑪果明哲。
 桓桓^⑫陈将军^⑬,仗钺奋忠烈。
 微尔^⑭人尽非^⑮,于今国犹活。

①青徐:青,青州,今山东胶东半岛及济南一带;徐,徐州,今山东省南部及江苏省北部一带。

②旋瞻略恒碣:旋瞻,转眼可见;略,攻取;恒,恒山;碣,碣石山,在河北省东部。这里泛指从山西到河北一带地方。

③皇纲:唐王朝的政权、法令。

④此四句本志阙录,今据《全唐诗》补缀。

⑤狼狈初:指唐玄宗慌忙逃往四川的时候。

⑥奸臣:指杨国忠。

⑦菹醢(zū hǎi):把人剁成肉酱。

⑧同恶:指杨氏家族。

⑨荡析:清除干净。

⑩褒姒:褒,周幽王的宠妃褒姒;姒,殷纣王的宠妃妲己。

⑪宣光:宣,周宣王;光,汉光武帝刘秀。二人皆中兴之主。作者以之期望于肃宗。

⑫桓桓:威武貌。

⑬陈将军:龙武将军陈玄礼。在马嵬驿,他请诛杨国忠、杨贵妃兄妹。

⑭微尔:没有你。

⑮非:指非类,即沦为异族。

凄凉大同殿^①,寂寞白兽闕^②。
都人望翠华^③,佳气^④向金阙。
园陵固有神,扫洒数不缺。
煌煌太宗业,树立甚宏达。

幽骚四首

明 文翔凤 邑人

远山青于天,近山青如眼。
好眼为谁青? 山遮眼光短。
山外是天涯,山色不可剪。
苞裹莲心中,千瓣交深浅。
自我念远人,衣带日三缓。
嗷嗷南雁翔,不愁^⑤衔尺简。
隙驹白^⑥几何? 呻息歌枣纂^⑦。
逐电缩鉞^⑧寔,好跨百花鞦。
昔我观流水,颇亦寓远情。

①大同殿:在长安南内兴庆宫勤政楼北。为唐玄宗接受大臣朝拜的地方。

②白兽闕:皇宫中的白兽门。

③翠华:指皇帝仪仗。

④佳气:指唐王朝兴旺之气。

⑤愁(yin):宁;愿。

⑥隙驹白:即“白驹过隙”。形容光阴过得极快。

⑦枣纂:枣,亦作“梨枣”。旧时刻书多用梨木或枣木,故“枣纂”即为写作及书版。

⑧鉞(xíng):古代的一种酒器。

行行^①出左谷,委蛇^②本通泾。
 通泾不通渭,渭水正奔横。
 渺彼秦汉毕,更阻长都城。
 飞堞冠天杪,缥缈九霞生。
 青门连朱户,赤县界峥嵘。
 鹿台交二水,双鲤下游并。

人耽^③夏日长,我乃愁相裹。
 非我乏风襟,尘劳良亦夥^④。
 日道又南征,风箕正扬簸。
 抚此虚堂靓,百煎重磊砢。
 因感元亮^⑤贫,松菊尚猗傩^⑥。
 何处通三径^⑦,词辨空炙輶^⑧。
 脱粟上盘餐,痴腹犹堪果。
 称贷远难期,是儿最信叵^⑨。
 旷代^⑩挺其才,高吟或自歌。

①行行:走着不停。

②委蛇(yí):曲折前进。

③耽:过乐。

④夥(huǒ):多。

⑤元亮:即东晋大诗人陶渊明。一名潜,字元亮。

⑥猗傩(ē nuó):同“婀娜”。轻盈柔美貌。

⑦三径:旧指归隐后居住的田园。

⑧炙輶(guǒ):輶,古时车上盛贮油膏用以润滑车轴的器具,经热则油流出。比喻善于议论,滔滔不绝。

⑨叵:遂;便。

⑩旷代:绝代;世所未有。

内观灿心花,菡萏^①青一朵。

鵙^②尚求晨,迎白入林杪。
旷此远人期,寤^③言良擗^④。
狼藉新云残,破碎繁星小。
好音不可裹,我心频只扰。
安得垂空笺,立付莲花爪。
反复折肝肠,其情向谁讨?
长昼控风蹄,川原迹如扫。
如以断肠花,易我忘忧草^⑤。
褰裳往就难,坐谢余颜老。

春行石门山中

孤峦峙万高,苍烟横群壑。
其下永须寒,垂垂尚戍削。
空说山光宜,不道春色薄。
虽则春凉薄,人情未全恶。
昔予此驻马,锡名以扞天。
青远开秦甸,紫来控汉关。
攀条入七里,抉窞出九湾。

①菡萏(hàn dàn):即荷花。

②鵙(hàn dàn):亦作“曷旦”、“鹖旦”。山鸟名。

③寤:睡醒。

④擗(pǐ biào):用手拍胸。表示惋惜或悲痛。

⑤忘忧草:即萱草。人们以为可以忘忧的草。

陟嶽复降沚^①,赤坟来正残。
再兴自白陂,厉风摧折之。
呼僮射风伯,冉冉至夹池。
五台与巖嶭^②,峥嵘向两眉。
乃知甘泉宫,只在石岭西。

五言律

石门道中

明 秦 渠 邑尹

闻道石门险,特来险处游。
两山夹崖合,一水吼关流。
日拥长安近,云连紫塞^③浮。
君门应万里,回首不胜愁。

万寿湫

明 文翔凤

一夜丰隆擘^④,神工隐斧痕。
龙蟠仍此窟,鱼服^⑤想如银。
滴满须朝帝,涛来即跃门。
他时怜古井,偏赠雨翻盆。

①陟嶽复降沚(zhǐ):陟,登。嶽,大小成两截的山。降,落下。沚,水中的小洲。

②巖嶭(jié niè):巖,同“巖”。山高峻貌。

③紫塞:指长城。

④擘(bò):剖;分开。

⑤鱼服:服,通“簔”。用鱼皮制成的箭袋。

记 游

明 文翔凤

漫造翠屏阴，秣桃遍涧森。
稍泉斜泻玉，鸡阜上扪参。
奥壤京丘野，箫章雅颂音。
定知嗣作者，前达共披襟。

闻雁登玉案楼

闻雁夜登楼，山空水送秋。
渐盘吟玉案，排字韵霜裘。
唤月联行浅，齐云数点流。
隐入于此际，不免和诗喉。

再经悟空寺

当年三笑处，此日又重登。
碑落虫为字，堂虚鹤是僧。
有泉堪振锡^①，无偈^②问传灯。
晔晔青莲色，支公见未曾。

①振锡(xī):持锡杖。此处指僧寺。

②偈(qì):通“憩”。休息。

游稍泉

幽径苍天际,扪萝到水头。
看山僧共坐,赓^①句鸟相酬。
云落空潭影,蝉鸣古树秋。
登高聊一望,暮雨锁烟楼。

长至^②日泮宫告成集诸生瞻拜^{有引}

林逢泰 邑尹

余承乏鹵土,见学宫倾圯,愀然久之,窃叹世之事佛者,招提兰若,不惜金钱,奔走如骛,至学宫榛芜,漠然置之,殊不可解。或云:佞佛^③冀其获福,多灵应也。余笑答:以圣人道大,固不待论。即如人读其书,便能识字,知义理;不读其书,便不识字,不知义理。此岂非至灵应者乎?适王司训至,因令董其事,与诸生谋共修葺。先捐微赀为之倡,一瓦一木,不以累及民也。鹵土瘠苦寒,或屈于力,或阻于时,是以迟之三年,乃竣厥功。然此心历三年如一日,其始末载在文俶明先生记中。告成之日,值长至,集诸生瞻拜。礼成而纪以诗,伏^④念先君子倡道笥堤,特祀学宫。虽关、闽异地,而渊源相接。故末语偶及之,承诸绅士赓和酬韵,若有会于旦气之旨,益以见道南一脉,嚶鸣^⑤不孤云。

①赓:连续。

②长至:夏至节的别称;亦有称冬至为长至者。

③佞佛:媚佛;迷信佛。

④伏:敬词。

⑤嚶鸣:比喻朋友同气相求。

人文千载蔚,轮奂一朝新。
璧沼蒙泉动,德星井野陈。
飞葭^①融九谷,立雪重吾闽。
南望笥堤石,遥含泮藻春。

和 韵

王 采 延川人、邑训导

仰止笥堤化,遥闻如昨新。
传心旦气远,明德五经陈。
笥堤夫子倡明旦气,注疏五经
堂构今成泮,芹香顷若闽。
趋陪光俎豆,应报上林春。

又

文倬天 邑人

猗欤师水北,思乐泮池新。
璧府图书见,璜宫俎豆陈。
阳生时法夏,旦气学宗闽。
曼硕^②维侯绩,瞻依在万春。

①葭(jiā):初生的芦苇

②曼硕:曼,长;硕,大

又

泝水^①光华丽,桥门气象新。
五星奎始聚,六代乐方陈。
文运原开汉,圣功共颂闽。
彼都于迈日,葭管正飞春。

又

张 倜 邑人、海澄令

幽阳钟鼓地,初日又从新。
瑞气三阶集,乡云六管陈。
文章识后载,家世见前闽。
吾道诚何幸,西南一色春。

又

张壮猷 邑举人

思乐何年事,美哉此日新。
骏^②奔多士列,长道我侯陈。
夜气全归旦,幽风竟似闽。
笥堤流泽远,不止庆阳春。

①泝(pán)水:泝,同“泮”。半月形水池。此指学宫。

②骏:迅速。

又

第五淑熹 邑人

圣教复淳古，鳩工堂构新。
道涵璧沼奥，化被鼓钟陈。
开学于东鲁，传经自建闽。
笥堤迈德早，花满河阳春。

又

第五淑愈 邑人

宫墙辟数仞，俎豆复更新。
翠柏时寒操，丰碑古径陈。
琴声流采藻，皋比^①景南闽。
问学溯源远，笥堤到处春。

又

王相之 邑人

昔颂笥堤教，今观璧水新。
后先皋比应，南北雅歌陈。
旭日明初载，德星灿八闽。
欣承于乐咏，何以继阳春。

^①皋比：原指虎皮。后称讲学者的座席为“皋比”。

又

王光烈 邑人

谁辟宫墙草，忽惊此日新。
作人先藻采，学礼愧诗陈。
筍石来西极，林风度七闽。
迎阳开旦气，拍拍满襟春。

又

许 桂 邑人

载笑从公迈，趋瞻庙貌新。
音昭鸾藻美，礼教豆笾陈。
旦气开幽谷，芹香忆古闽。
正当快立雪，何羨光庭春。

又

张 僎 邑人

令节欣从始，宫墙此日新。
衣冠环壁动，桃李映阶陈。
继述知先德，渊源有后闽。
何须邹子律，芹藻咏长春。

又

文龙轩 邑人

城阙閤宫^①古,风香采藻新。

筑堤疑筍绕,先是水不至泮林,今筑堤改绕其前,以裨风气。

浚壁聚星陈。

文物依然鲁,渊源溯自闽。

严寒吹律早,幽价谷生春。

又

文龙标 邑人

庙貌千年旧,鸾声此日新。

子言诗礼雅,士乐鼓钟陈。

再变应过鲁,起衰好向闽。

筍堤勤仰止,立雪亦含春。

又

马三锡 邑人

鼓钟鸣豫治,物象一时新。

奉壁羹墙近,环桥古道陈。

文风开北地,学海重南闽。

更喜日初永,菁莪^②千载春。

①閤(bì)宫:关闭。“閤宫”是《诗·鲁颂》中文字最长的一篇。相传为鲁大夫奚斯所作。

②菁莪:喻教育人才。

又

王 翼 邑人

先进作人意,渊源启绪新。
五云迎藻采,八代^①起文陈。
绕壁怀洙泗^②,环桥忆筍闽。
龙门欣得御,瞻礼万年春。

又

林逢元 晋江人

淑气来天地,文观向鼎新。
茆^③芹留壁献,棣槛敞星陈。
海内源宗泗,关中派接闽。
律吹郇国黍,香荐满宫春。

又

林逢济 晋江人

屏峰紫壁翠,奕奕向阳新。
风散弦声迥,水涵藻色陈。
文光横井斗,旦气彻关闽。
几动望洋叹,书香拂座春。

①八代:指东汉、魏、晋、宋、齐、梁、陈、隋。苏轼有“文起八代之衰”之语。

②洙泗:即洙水、泗水,皆在山东。洙水在北,泗水在南,洙、泗之间即孔子聚徒讲学之所。后世因以洙泗代称鲁国的文化和孔子的教泽。

③茆(máo):莼菜。

又

林绳谟 晋江人

阊阖^①文明焕,重开拭履新。
香芹花县绕,芄^②朴泮林陈。
奎聚垂双涧,云书望七闽。
拟将盈璧水,分濯筍江春。

又

文崇衮 邑人

翊圣传心远,环桥式化新。
一朝轮始焕,百代雅方陈。
南至^③奎连井,西来关续闽。
昭昭色笑日,池草自生春。

又

张尔猷 邑人

家世诗书旧,作人庙貌新。
横渠源水合,堤筍德星陈。
弦诵全宗鲁,羹墙宛见闽。
豳阳今复旦,邹律正吹春。

①阊(chāng)阖:传说中的天门。亦指皇宫的正门。

②芄(péng):草茂密貌。

③南至:即冬至节。

又

任 望 邑人

衣冠踰济日,丹腹一时新。
玉历吹阳至,文先绚井陈。
列槐回北斗,观海羨南闽。
白雪谁为和,长怀简石春。

又

第五銓名 邑人

共听铎^①声远,誉髦^②槐市新。
一阳蒸旦气,半壁绕勾陈。
棠芾^③方歌召,鹤衔却向闽。
坐风欣有脚,瞻仰狄门春。

又

王达可 邑人

玉律阳和至,璜宫旦气新。
趋踰盈璧水,色笑映勾陈。
文化如兴蜀,圣功更颂闽。
临池华藻丽,红紫总同春。

①铎:古代乐器。形如铍、钲而有舌,是大铃的一种。

②髦:毛中的长毫,比喻英俊杰出之士。

③芾(féi):小貌。

又

周崇雅 邑人

作人欣作庙，璧沼焕然新。
小大从公迈，圭璋^①髦士陈。
天文回北斗，旦气接南闽。
大道无疆界，藻芹^②处处春。

七言古

幽歌行

唐 李 白 彰明人、翰林供奉

幽谷稍稍振庭柯，泾水浩浩扬湍波。
哀鸿酸^③嘶暮声急，愁云苍惨寒气多。
忆昨去家此为客，荷花初红柳条碧。
中宵^④出饮三百杯，明朝归揖二千石^⑤。
宁知流寓变光辉，〔严〕霜萧飒绕客衣。
寒灰寂寞凭谁暖，落叶飘扬何处归？
吾兄行乐穷曛旭^⑥，满堂有美颜如玉。
赵女长歌入彩云，燕姬醉舞娇红烛。

①圭璋：亦称“珪璋” 比喻高贵的人品。

②藻芹：亦作“芹藻” 比喻贡域有才学之士

③酸：悲痛。

④中宵：夜半。

⑤二千石：汉代对郡守的通称。汉郡守俸禄为二千石，即百二十斛，因有此称。

⑥曛旭：曛，暮；旭，初升的太阳 引申为早晨。

狐裘兽炭酌流霞,壮士悲吟宁见嗟。
前荣后枯相翻覆,何惜余光及棣华。

七言律

春过郇邑

唐 郑 谷 宜春人、号郑鹧鸪

百里花封俗化淳,名踪盛迹半犹存。
峪评白虎藏岩洞,地涌金泉过石门。
旧县城颓三水镇,故家树老五林村。
碑残堕落夫人冢,苔藓年年长泪痕。

又

一脉清流何所之,萦莎漱蘚入僧池。
云边野客寻来处,石上寒猿日落时。
聚沫绕槎残雪在,迸流穿树坠花随。
烟春雨晚闲吟后,不复重游黄鸟坻。

石门即事

明 刘 翀 州训导

峻嶒石壁千山绕,豁达双门一径开。
更有藤萝淹日月,岂无龙虎出蒿莱。
空中楼阁供奇玩,眼底风云起俊才。
闻说扶苏遗庙在,年年烟雨为谁哀。

游玉泉观

玉泉观里柏森森,培养灵根异邓林^①。
甘露点珠多丽泽,暖风吹雨挹晴阴。
霜枝峻绝朝华老,劲节孤高晚翠深。
日见栋梁成大用,抡材^②端拟重南金。

暮春舟翠楼宴集^{有引}

林逢泰 邑尹

予重修邑城,建南楼,题曰“舟翠”,盖取公刘舟玉之意。而翠屏山即所谓“乃陟南冈”是也。抑先圣有言,君犹舟,民犹水,得夫舟之义,夫亦愈思水矣。辛亥(1671年)暮春告成,集诸绅士落之。文俶明先生赋诗志喜,适同人过此登览和咏,并录以志风雅云。

恰携春酒上层楼,汎汎屏峰积翠收。
百室桑麻惭政拙,数声蛙鼓对琴谋。
莺花缭绕云侵袖,雉堞飞翔水起洲。
满座薰风凭剪拂,何须姑射^③羡城头。

和 韵

文倬天 邑人

断续烟光暮入楼,山旒水带望中收。

①邓林:古代神话传说中的树林。

②抡材:挑选人才。

③姑射:传说中的山名。

登高喜近郇侯座,作赋殊惭王粲^①谋。
雨脚遥垂茺黍垄,云衣半覆芾棠洲。
花朝^②对饮欢无极,疑在绮霞最上头。

又

张 倜 邑人

登高此日羨层楼,极目幽风一望收。
青霭遥从碧涧口,翠峰直与白云谋。
政清冠履趋前座,日暖莺花扑远洲。
嘉燕有加欢未已,伫看嫦影灿城头。

又

李日焜 宁远令,晋江人

息马登临上翠楼,溪光山色灿难收。
桑麻渐满还幽古,雉堞高翔壮远谋。
种秫^③无田惭五柳,鸣琴多暇羨瀛洲^④。
冰壶玉尺^⑤君家旧,伫看尚书正黑头。

①王粲(177~217):汉末文学家。其诗语言刚健,词气慷慨,《登楼赋》也颇有名。为“建安七子”之一,或誉为“七子之冠冕”。

②花朝(zhāo):旧俗以二月十五日为百花生日,故称此日为花朝节。一说为十二日,又说为初二日。

③秫(shú):粘高粱。

④瀛洲:传说中的仙山。

⑤玉尺:玉制的尺。比喻选拔人才及评价诗文的标准。

又

王钟鸣 惠安人、庄浪令

彭令停骖上翠楼，幽图满幅望中收。
溪边桃柳屏山色，郭外桑麻良宰谋。
舟水相依通九谷，镜烟互映在三洲。
旧时父老传遗迹，为指芾棠遍陇头。
公先任陇西，撰有《镜烟记咏》。

又

文龙轩 邑人

秋空飘缈庾公楼，列代流风槛外收。
信识南薰能化俗，何劳西顾动深谋。
四郊静吠安篱户，千里哀鸿集远洲。
从此幽风重续雅，嘉名应上御屏头。

又

今夕何缘舟翠楼，满山秋色座中收。
神君城上怜姑射，贱子风前愧仲谋。
泽被二南宁百里，杯深五斗即十洲。
自从车马亟关度，已识棠枝过陇头。

又

昔日幽亭此日楼，遗风□昨尚堪收。
授衣莫道千年事，朋酒还因万寿谋。
每每平田连翠岷，苍苍秋水澹葭洲。
丹青难绘仁君力，四壁端寻顾虎头。

又

周崇雅 邑人

兵燹百年见此楼，山城今始有冠旒。
穷檐夜静无警犬，瘠土春深不佩牛。
翘首风云瞻北极，凭栏稼穡眺而畴。
文高漆水真兼隐，制锦心间对白鸥。

又

林逢元 晋江人

俯瞰悬花恍萼楼，风随南至拂弦收。
垂青柳意当樽舞，滴翠山容到槛谋。
声落八窗飞碧润，光摇四座傲沧洲。
榛苓遥企西方美，舟水何如昔陇头。

又

林国珩 晋江人

孤城犹喜有南楼，眺览烟光几席收。

不尽风云生笔兴,始将诗酒与山谋。
远沙鸥白依寒渚,隔岸峰青绕翠洲。
遥忆故园丹荔熟,轻薰移向洞^①轩头。

丁巳春日登舟翠楼感怀用林汇庵明府楼字韵

杨绍武 富平人、永嘉令

偶来纵目一登楼,万古风光次第收。
接槛群峰皆北向,环城诸派转西流。
原田未改先农旧,陶穴依然太古俦。
最是比邻多负险,连年鼓角动边秋。

又

振衣百尺眺危楼,多难登临恨未收。
川谷居然当险侧,锄犁遂可抵貔貅。
仓庚^②半杂哀鸿叫,南亩^③惟增转粟愁。
抚字谁怜贤牧苦,每教对酒皱眉头。

又

神功鬼斧此层楼,雨过岚光滴翠流。
汎水湾如朝县郭,南冈势欲顾矶头。
依稀树影窥悬岸,缥缈人烟出半沟。

①洞(jiǒng):远。

②仓庚:亦作“仓鹒”、“鸛鹒”。即黄莺、黄鹂。

③南亩:泛指农田。

惆怅幽风多古意,须知当世有公刘。

幽邑八景有引

文倬天 邑人

暮春,霪雨浹辰^①,闲居岑寂^②,检读王父^③《巨赋》,内有《幽邑八景》,有题而无诗,殊为缺典。且题有公刘故址、玄帝新宫。但故址在半川,湮为丘墟;新宫在邑内,鞠为茂草。荒烟冷雨之中,莫可探识。今妄改以翠屏新霁、石阙旧关,庶为都人士所共见闻者勉成八咏,以纪厥胜云。

矾头烟雨

红泉涌处有潜蚪,吸气为云带雨浮。
夜积新涛鸣磳底,朝腾宿雾覆山头。
阴膏夹润来青垄,澍^④脚飞凉入翠楼。
不觉苍茫暗水口,汎川风景一时收。

槐堡晴岚

射虎将军驻五兵,戎戎小市接山城。
槐生兔目留双树,旭引鸡声出万楹。
水气蜿蜒侵案湿,岚光断续拂衣轻。
屏山日暮朱霞起,倚徙殊深古今情。

①浹辰:古代以干支记日,称自子至亥一周十二日为浹辰。

②岑寂:寂寞。

③王父:指作者祖父文在中。

④澍:时雨。

五峰锁秀

五凤山高插碧空,苍茫影落暮云中。
朝生润气还成雨,夕建霞标欲化虹。
似涌螺屏围汎涧,应通地脉接崆峒^①。
有人学得长生术,共采芝英到大隴^②。

七级凌空

浮图岳岳^③旁祇^④林,忽辟孤园遍本金。
八部龙^⑤来扶地轴,七层凤舞下天琴。
铭成孝武烟常锁,势压慈恩雾半侵。
阿育圆功已八万,曾留宝刹^⑥镇城阴。

翠屏新霁

南冈积翠列如屏,雨后苍凉晓气青。
练挂悬崖留宿雾,岚囚老树隐残星。
山痕带滃^⑦朝围堞,草色含烟暮入厅。
好向舟楼深处望,峦花渚柳媚前汀^⑧。

①崆峒:即“崆峒山”。在甘肃省平凉市西。属六盘山,泾河源地。

②隴(lóng):大长谷。

③岳岳:高大。

④祇(zhī):恭敬。

⑤八部龙:即“天龙八部” 佛教名词。佛经说拥护佛教的有诸天及龙神等八部。

⑥宝刹:佛塔;佛寺。

⑦滃(wěng):云气四起貌。

⑧汀(tīng):水中或水边的平地。

石阙旧关

怪石森天辟一门，谁提十万作兵屯。
秦储湫浚蛟龙窟，唐帝关开虎豹垣。
箭括溪通为飒穴，蜨连石起即云根。
虽然吭扼雍州界，鸟瞰何妨守巨藩。

玉泉古柏

老柏阴森覆碧泉，霜皮驳驳不知年。
根蟠十亩青铜古，叶缀千寻绿结鲜。
倒挂虬枝常溜雨，遥飞黛影欲参天。
良材久有精灵护，铁骨曾经几代烟。

山寺闻钟

几处钟鸣过石矶，化城梦破声微微。
悠扬欲带朝云落，飒沓远随暮雨飞。
午夜更残空色界，中天月涌净禅机。
闻音悟得无生理，独坐松窗万虑稀。

武亭记事有引

林逢泰 邑尹

岁在玄枵^①，月旅蕤宾^②，余重修演武亭，盖文事武备意也。

①玄枵(xiāo)：十二次之一。与十二辰相配为子，与二十八宿相配为女、虚、危三宿。日至其初为小寒，至其中为大寒。明末后译黄道十二宫的宝瓶宫为玄枵宫。

②蕤(nuí)宾：十二律中的第七律。此指夏历七月。

浹旬^①而工成。于是召邑之赳赳^②者，较射、试马于其间。爰题其柱曰：“干城映县花，此日雄风开翠岫；原隰环营柳，千年佳气敞云台。”志喜也。余谓斯亭习射讲武固也，即耕者、旅者，可于此而避风雨焉；有远行者，可与此而祖饯^③焉。又邑之厉坛，旧在东郊，余以为非，宜改置西郊。捐貲购地，适与西坛毗〔邻〕，即在场之左。凡岁时享祀，亦可于此而更衣盥沐焉。是非徒以演武，且以观礼矣。并纪以诗。

七月幽风五月寒，绸缪未雨拟登坛。
周家元老歌方召，宋代军中识范韩^④。
洗甲何始膏稷黍，穿杨况可酌椒兰。
由来王国多桓^⑤赳，遥望渭川拂钓竿。

和 韵

文倬天 邑人

滃滃郊雯炤水寒，群传汉将旧登坛。
三时茭舍^⑥今推召，五色乡云已见韩。
共烹观兵追细柳，谁能琢句和幽兰。
会朝堪奏鹰扬绩，曾向磻溪把钓竿。

①浹旬：十日。

②赳赳：雄壮勇武貌。

③祖饯：古代出行时祭祀路神“祖”。后因称设宴送行为“祖饯”。

④范韩：指北宋政治家、文学家范仲淹和大臣韩琦。

⑤桓：大。

⑥茭(bá)台：古称军队在草野宿息。

又

文龙轩 邑人

谁使西人心胆寒,武功今日在文坛。
愿从较猎忽知李,复喜激云久识韩。
二涧流风舟仍玉,一川芳草嗅如兰。
于今不借维屏力,翻笑徒芳籥籥^①竿。

同亭观射^{有引}

林逢泰 邑尹

余公余之暇,闲步署旁,周视有射亭旧址在瓦砾中。爰辟其地,命胥役、壮丁习射以修武。《诗》云:“二之日其同”,盖邇人遗风也。亭之左右,环植树木。寻得一井,斲之,以资灌溉,令民间有愿农圃者,听^②耕种其中,斯亦与民同之之意也。仍旧址筑一亭,为观射之所。岁甲寅(1674年)重阳工成,名之曰“同亭”。偶集文俶明、司理王福宇、守戎张克其、孝廉第五文昭、文起二太学观射,俶明赋诗,因并纪之。

筑场为圃与民同,迨步郇邠拜下风。
悬榻花前随玉尘,焚香夜半和丸熊。
云间雕落鏃^③如树,塞上骑轻雪满弓。
极目郊原空抵掌,且将萸菊莫论功。

①籥籥(tì):长而尖削貌。

②听:任凭。

③鏃(hóu):箭名。

感怀再用前韵

谁赋无衣与子同，屏图难更绘幽风。
梦中旒旗^①翻蕉鹿^②，河畔罾^③星映猎熊。
沙苑雁群怜带箭，石巩禅榻笑张弓。
吾儒深负苍生愿，投笔何能早献功。

和 韵

文倬天 邑人

笄公讲武颂其同，亭上威生草木风。
两涧寒来堪于貉，三单教就在非熊。
霞觞遍注跻堂酒，月影常随较射弓。
宴饮不关行乐事，澄清汎水有殊功。

又

张壮猷 邑人

匪康近与古人同，千载幽郊咏旧风。
戎马不生看走马，非熊小试简如熊。
漫劳羽扇飘舟玉，且向匏尊^④弄尽弓。
湛露未晞歌醉止，三单点就不谈功。

①旒旗(zhāo yù)：古代的两种旗子。旒上画蛇，旗上画鸟隼。

②蕉鹿：春秋时郑国樵夫打死一只鹿，恐怕别人看见，把它藏在无水的濠里，盖上蕉叶。但后来要取鹿时，却记不起藏的地方了。于是他以为是一场梦。后用来比喻把真事看成梦幻的消极想法。

③罾(liǔ)：捕鱼具。

④匏(páo)尊：亦作“匏樽”。匏瓜制成的炊具。

又

第五淑愈 邑人

昔年奋武奏来同,此日威棱^①振古风。
 醪饮中山腾士马,凯歌南国壮罴熊。
 悬侯^②射的看调矢,献馘搴旗有角弓。
 郊野清平成盛治,登堂洗罍^③庆元功。

又

邑人 文龙轩

幽公此日庆攸同,犹是当年纘^④武风。
 农隙不防悬正鹄^⑤,狩余争羨尽如熊。
 西来月窟全罍^⑥酒,北望天山好挂弓。
 一纸能贤师十万,谁将颇牧^⑦奏神功。

又

亭上秋光四野同,座中纶羽快生风。
 指撝^⑧列阵排空雁,笑语高旌应兆熊。

①威棱:威势。

②侯:箭靶。

③罍(jiǎ):古代酒器。

④纘:继承。

⑤正鹄(gǔ):箭靶。

⑥罍(jū):用斗、勺等舀取。

⑦颇牧:此指战国时赵国大将廉颇、李牧。

⑧撝(huī):同“挥”。指挥。

汎水沙清堪洗甲，屏山烟靖莫张弓。
愿将杯酒释兵事，早上循良第一功。

又

马三锡 邑人

奋武揆文事岂同，幽侯谈笑树长风。
宇中几处严刁斗^①，郇上而今此豹熊。
自是循良能守土，非关州闾善弯弓。
岩城莫道勋猷浅，锁钥千年颂寇功。

又

林逢元 晋江人

木落秋声处处同，迎寒射猎自幽风。
屏浮积翠堪驯鹤，石跃没金可似熊。
细菊泛杯长倚剑，垂杨环圃动鸣弓。
霜华遥拂烽烟肃，脩武犹知纘武功。

^①刁斗：古代军中用具。白天用来做饭，夜则击以巡更。

又

林绳谟

两度亟关景不同，脩矛今复赋秦风。
学诗只愧庭趋^①鲤^②，讲武谁能圃格熊。
井冽泉光开水镜，亭涵月碧落天弓。
猷猷^③自是幽人旧，伫看氛销饮羽功。

又

文龙标

西郊为报射夫同，如堵欣瞻相圃风。
缓带曳云丰皎皎，长歌续雅气熊熊。
倾杯怒绕龙泉剑，饮羽争悬飞卫弓。
不战屈人真大勇，旭光销尽是元功。

再登舟翠楼用同字韵

杨绍武

城上楼台今古同，我来极望眼全空。
石门绝巘千峰外，皇涧清流万壑中。
王气销沉余墓道，圣功缔造见幽风。
凭栏无限悲歌意，不为浮云恼塞翁。

①庭趋：同“庭参”。古代属员在公堂上按礼节谒见长官。

②鲤：书信的代称。

③猷(jiān)：三岁的猪，亦泛指大猪。

龙山八景

文倬天

龙首饮练

狞龙昂首下青冥，化作奇峦卧草汀。
醉隐壶中闲日月，人推彼美在榛苓。
涟纹百折环河带，翠靄四围绕岫屏。
一线寒烟通鸟道，深山无事户常扃。

悬崖柏靄

嶙峋石上枝披离，铁杆中开隐士基。
一片寒云添黛叶，三春冻雨老霜皮。
孤岩有路苔花锁，仄径无人栋子垂。
空翠缤纷散十亩，山光树影共催诗。

曲径烟雨

绿树萧森绝往还，逶迤曲径白云边。
自开三路追陶令，谁跨六龙^①上蜀天。
峡气朝昏能作雨，松阴晚散半飞烟。
花木从此通幽处，潭影空明亦是禅。

^①六龙：指太阳。神话传说日神乘车，驾以六龙，羲和为御者。

石梁晚照

太乙山人住绿峤^①,斑龙五色横成桥。
滴^②潭返照翻悬壁,石窟冲风乱怒潮。
日影三竿起蜮^③箭,奔雷百尺过虹腰。
空梁鹤唳溪前草,坐对寒云万虑消。

古寺疏钟

萝封败壁少人行,断碣殊深今古情。
鹭去云昏香水海,鲸号月涌琉璃城。
阶前草引悲风起,岭际钟催爽气生。
绀^④马几时归极乐,苔痕满地暮云横。

灵泉飞玉

红茏^⑤草畔见虬潜,水气横飞密似霏^⑥。
忽遇深濇^⑦通海脉,何时卓锡^⑧出风尖?
三春玉濈^⑨咽高涧,百道银丝挂古岩。

①峤(jiào):尖而高的山。

②滴(jué):水涌出貌。

③蜮:古代相传为一种能含沙射人的动物。

④绀(gàn):天青色。一种深青带红的颜色。

⑤红茏(lóng):草名。

⑥霏(jiǎn):细雨。

⑦濇(liáo):清澈的水。

⑧卓锡:卓,立;锡,锡杖,僧人外出所用。

⑨濈(lài):从沙石上流过的急水。

不独寒冷只洗耳,清流自酌淪^①茗鬻^②。

平山落瀑

奔流界破翠微东,每至松溪忆远公。
绝壁千寻拖匹练,晴光百尺挂垂虹。
湍悬沆茫^③朝如雨,谷混涵虚暮欲风。
误认庐山三月瀑,波飞乱石下空濛^④。

孤岭松簧

轻阴半岭落青霞,谁种虬鳞出断劖^⑤。
叶送寒声撼虎豹,枝摇澹^⑥影走龙蛇。
非关雨洒大夫涧,饶有风清隐士家。
一夜笙簧来两部,孤峰高卧兴还赊^⑦。

七言绝句

感 咏

秦 渠

昼鼓咚咚坐夜深,国储民瘼总关心。
使君漫道微官短,巨眼还须看后人。

①淪(yuè):煮。

②鬻(zèng):古同“甑”。古代蒸饭的一种瓦器。

③沆茫:水草广大貌。

④濛:细雨。

⑤劖(xiā):山深貌。

⑥澹(dàn):波浪起伏貌。

⑦赊(shē):赊欠;渺茫;稀少。

九日过弟淼园

文翔凤

躬耕与汝耦^①烟濬^②,不向人间问答津。
天阔且看鸿雁度,黄花白发正双新。

函署秋感

翠岫秋空暮雨晴,荒烟断续压山城。
手无柯斧徒忧杞,露白行间斗蟀鸣。

武亭泮水几经营,百雉^③高楼一手擎。
极目峰烟迷野戍,当年悔不请长缨。

羽书云驶客心惊,新筑西桥汎水泓^④。
闻道萑苻^⑤全解网,思波尚可起鱼赭^⑥。

山郭蓬篙曲径盈,金风摇落酒帘轻。
钭辘井畔悲鸿雁,市上醉人已半醒^⑦。

①耦(ǒu):两人各持一耜并肩而耕。

②濬(chún):水边。

③雉:古代计算城墙面积的单位。长三丈、高一丈为一雉。

④泓:深。

⑤萑(huán)苻:盗贼出没之处。

⑥赭(chēng):赤色。

⑦醒(chéng):酒醒后所感觉的困惫如病状态。

空阶独步拂花楹,不待重阳花蕊荣。
寄语醉分今冷落,白衣^①漫许共呼觥。

撷香轩此草菁菁^②,手撷葡萄似水晶,
莫忘螳螂琴里入,屏山鹤唳九皋^③清。

菱^④柳亭口占有引

甲寅(1674年)、乙卯(1675年)间遭乱,余城守戒严。有云西堡为昔避患处,官署、仓库在焉。盖^⑤图诸余,毅然非之,继逆氛猖獗,及于难人。皆咎余守经而不知权。余无以解,乃叹昔人创造,良有深意。且凭高临险,为城保障。因捐资鸠工,仍旧址而鼎新之。乙卯(1675年)秋,筑石桥,曰“绵桥”。盖周之初生始于豳,所谓“绵绵瓜瓞^⑥”者。丙辰(1676年)夏,葺其堂,曰“井劝”。按井为豳分野,而《易》云:君子以劳民劝相,窃有志焉。复颜^⑦之曰:“鸿冥鹤和”。盖一时未能高飞远举,不得不冥冥^⑧以避弋篡^⑨。而君子居其室,出其言,善则千里之外应之。出身加民,乃鹤和之义,以自警也。堂后筑一亭,取材于一柳而成,文

①白衣:旧称无功名的人。

②菁菁:茂盛貌。

③九皋:深泽。

④菱(bá):原指草根,此指亭口之名。

⑤盖(hé):合。

⑥瓞(dié):小瓜。

⑦颜:堂上或门上的楣。

⑧冥冥:遙空;高飞。

⑨弋篡:即“弋何篡”。弋,弋人,射鸟的人。篡,取。

俶明先生手题曰“茭柳”。昔陶令^①门前种柳，余今以柳为亭，斯亦仿陶之意。而俶明乃欲以柳仿棠，固豳人忠厚遗风，余益慙^②然浹背矣。率尔成韵。

西方彼美叹榛苓^③，远眺石门云半扃^④。
夹涧垂垂惊弋篡，一枝寒碧挂鸿冥^⑤。

孤鹤凌霄绕翠屏，鸣阴子和迥郊坰。
不知何处吹羌笛，絮起霏霏叶满庭。

当年舟玉响珑玲，此日双槐再结亭。
漫说轻阴留瓦影，呢喃燕语入疏棂^⑥。

东井分明灿列星，寒泉洞酌^⑦小桥冷。
石顽恰对真人洞，乞得杨枝水一瓶。

百尺楼头手一经，焚香紫几读《西铭》^⑧。
只惭椽笔开三径，漫浪去来梦未醒。

①陶令：即东晋大诗人陶渊明。因其曾任彭泽县令，故名。

②慙(nù)：惭愧。

③榛苓(zhēn líng)：榛，木名；苓，草名。

④扃(jiōng)：关锁。

⑤鸿冥：即“冥鸿”。高飞的鸿雁。

⑥棂(líng)：阑干或窗户上的格子。

⑦洞(jiōng)酌：远处取水。

⑧西铭：北宋张载著。文中提出“民胞物与”的思想，把全宇宙看作一个大家庭，说明个人的道德义务，宣扬乐天顺命思想。

昨夜蟾蜍吐火荧,晓吹幽鼓云风零。
谁将玉斧欃枪^①扫,独上高台更问青。
仲春望月红如火^②。

奉和林父母泮宫告成韵

马象麟 邑人、桐庐令

谁云庙貌古,观听环桥新。
日旭一阳动,宫悬六代陈。
化同文被蜀,教似常开闽。
寿考作人远,香生桃李春。

又

马乾吉 邑人

何年钟鼓地,此日泮池新。
犹忆三千侣,欣闻四教陈。
音声远接鲁,色笑近宗闽。
祝拜作人寿,胜游泗水春。

①欃枪(chán qiāng):彗星的别称

②此句为本志原诗未注。

又

童子炜 晋江人、安化令

盛周基化地，泮渗复生新。
 缙室①一阳动，璜宫六艺陈。
 文澜澄汎水，旦气亘南闽。
 犹忆筍堤雪，阶深长坐春。

又

林国珩 晋江人

万年开胜地，寻尺万年新。
 雨化宫墙焕，风光桃李陈。
 弦声宣嘒谷，藻色漾泉闽。
 共喜豳阳会，长存旦气春。

赋

夫诗有六义②，其二曰赋。赋者，古诗之流辞之大者，与卿云③之颂、网罟④之歌同致。《释名》云：“赋，敷也。”敷布其义，君子以见其志也。诗人之赋丽以则，词人之赋丽以浮。合，綦组以成文，列锦绣而为质，其金石之声

①缙(tì)室：古代察候节气之室。

②六义：诗经学名词。一曰风、二曰赋、三曰比、四曰兴、五曰雅、六曰颂。

③卿云：即“卿云歌”，古歌名。相传舜将禅位给禹，和臣僚在一起唱歌。歌云：“卿云烂兮，糺缦缦兮；日月之光，旦复旦兮！”卿云就是庆云，古谓祥瑞之气。

④罟(gǔ)：网的总名。

欽。西京作賦，獨推少白、太青橋梓^①《金陵十二首》，已芬^②人齒。僅錄其切于幽邑者，以垂縹緲^③。豈特登高能賦，為大夫之才耶。

北征賦

更始時班彪避難涼州，發長安，至安定作

班 彪^④ 郡人、徐令

余遭世之顛覆兮，罹填塞之厄災；舊室滅以丘墟兮，曾不得乎少留。遂奮袂^⑤以北征兮，超絕迹而遠游；朝發軔^⑥于長都兮，夕宿瓠谷之玄宮。歷雲門而反顧，望通天之崇台；乘陵岡以登降，息郇邠之邑鄉。慕公劉^⑦之遺德，及行葦^⑧之不傷。彼何生之優渥^⑨，我獨離此百殃。故時會之變化兮，非天命之靡常。登赤須之長坂，入義渠之舊城；忿[戎王]之[淫狡]，穆宣后之失貞。嘉秦昭之討賊，赫斯怒以北征。紛^⑩吾去此舊都兮，騑^⑪遲遲以歷茲；遂舒節以遠逝兮，指安定以為期。涉長路之綿綿兮，遠迂

①橋梓：亦作“喬梓”。父子。

②芬：謂盛德或美名。

③縹緲：縹，淡青色的帛；緲，淺黃色的帛。古時常用的作書囊或書衣。後為書卷的代稱。

④班彪（3～54）：東漢史學家。字叔皮。扶風安陵（今陝西咸陽東北）人。史學家班固之父。

⑤奮袂：舉袖。形容奮發的樣子。

⑥發軔：軔，止住車輪轉動的木頭。車啟動時須先去軔，故稱啟程、開端為“發軔”。

⑦公劉：古代周族領袖。相傳為後稷曾孫。

⑧行（xíng）葦：《詩·大雅》篇名，為咏公劉。行葦謂葦生路旁。

⑨優渥：富裕；充足。

⑩紛：盛多貌。

⑪騑：馬行走不停貌。

回以樛^①流;过泥阳而太息兮,悲祖庙之不修。释余马于彭阳兮,且弭节^②而自思;日奄奄^③其将暮兮,睹牛羊之下来。寤旷怨之伤情兮,哀诗人之叹时;越安定以容与兮,遵长城之漫漫。剧蒙公之疲民兮,为强秦乎筑怨;舍高亥之切忧兮,事[蛮狄]之[辽]患。不耀德以绥远兮,顾厚固而缮藩;首身分而不寤兮,犹数功而辞愆。何夫子之妄说兮,孰云地脉而生残;登鄣隧而遥望兮,聊须臾以婆娑。闵^④[獯鬻]^⑤之[猾夏]兮,吊尉^⑥邛^⑦于朝那^⑧;从圣文之克让兮,不劳师而币^⑨加。惠父兄于南越兮,黜帝号于尉佗;降几杖^⑩于藩国兮,折吴濞之逆邪。惟太宗之荡荡兮,岂曩^⑪秦之所图;济^⑫高平而周览兮,望山谷之嵯峨。野萧条以莽荡,迥千里而无家。风森^⑬发以飘飏兮,谷水灌以扬波。飞云雾之杳杳,涉积雪之皑皑。雁雍雍^⑭以群翔兮,鸛鸡^⑮鸣以济济^⑯。

①樛:通“求”。

②弭(mǐ)节:弭,按。按节缓行。

③奄奄(yǎn):日无光。

④闵:通“悯”。

⑤獯(xūn)鬻:即“獯狁(yǔn)”,古族名。殷周之际主要分布在今陕西、甘肃北境及内蒙古自治区西部,从事游牧。

⑥尉:“慰”本字。

⑦邛(qióng):汉代西南少数民族名。

⑧朝(zhū)那:古县名。在甘肃灵台县西北。

⑨币:通“帛”。

⑩几杖:老人居则凭几,行则携杖。古时常用以敬老。

⑪曩(nǎng):原作“强”。据《全上古三代秦汉三国六朝文》第一册(中华出局,1991年)所载《北征赋》改。曩,以前;从前。

⑫济(jī):登上;升上。

⑬森(biāo):迅捷貌。

⑭雍雍:鸟和鸣声。

⑮鸛(kūn)鸡:鸟名。

⑯济济(jiē):众鸟齐鸣声。

游子悲其故乡兮，心怆恨^①以伤怀。抚长剑而慨息兮，泣涟落而沾衣。揽余涕以于邑兮，哀生民之多故；夫何阴曠^②之不阳兮，嗟久失其平度。谅时运之所为兮，永伊郁其谁诉？乱^③曰：夫子固穷，游艺文兮；乐以忘忧，惟圣贤兮；达人从事，有仪则兮；行止屈伸，与时息兮；君子履信，无不居兮；虽之〔蛮貊〕^④，何忧惧兮？

巨 赋

明 文在中 邑人、礼部主事

邠之胡叟戏西极子曰：“若之半川，何如邠？”西极怦^⑤焉，有不服之色，拂纓而前曰：“是何言欤？夫雍，乾方也。于北斗，属其柄第一。天下之胜在雍，雍之邸在邠，邠之秀色在半川，将挈海内而来，不足有所加邠。何论邠之？”胡叟垂胡而笑曰：“老夫病伛偻，不能任履杖，造云庄，览鸿概，固氏惆焉尔。尔内阙也，虽然终愿闻之。”西极子扶胡叟于座，徐对曰：“丈人^⑥居，勿戒小子^⑦胠^⑧之，以代丈人之玉趾^⑨。夫邠之大原三，而半川则独吞后

①怆恨(liàng):悲哀。

②曠(yì):阴暗。

③乱:辞赋篇末总括全篇要旨的一段。

④貊(mò):古族名，亦作“貉”。

⑤怦(pèng):心跳貌。

⑥丈人:古时对老人的尊称。

⑦小子:旧时子弟晚辈对父兄尊长的自称。

⑧胠:陈述。

⑨玉趾:称人行止的敬词，犹言玉步。

稷^①、公刘、鞠陶、庆节^②、皇仆^③、毁隃^④九世之灵炤乎。中条东以枣池为扃牖,西则泰羽作边陲,南望则逾鸡红之岭,北据则峙堡嘴之反^⑤。此其川之四极大略也。乃尔宿应井鬼^⑥之野,杓执华山以西,迤则胞脱于石门,远则脉孕乎昆仑。故其来历最遥,气郁淳^⑦而波纷纭也。当其背夏涉秋,水潦四至,大雨流行,汹涌之浪,辐凑^⑧而盈,则吾川门庭之外,遂成江河,可以运櫓舸^⑨。西有巨池,注泡集之波,方十丈,溢则回旋而出,沛乎西驰,漫衍滂沱,猎于石涧,趋泾之波,舒凫野鹅,于是乎濯羽焉。树之垂柳,环为林罗,说者谓王气丛乎兹湫,故绣斧公^⑩之后,独蕃衍而猗傪^⑪。若其余沫流灌,底于下隰^⑫而为堰,遂作隩区,号曰‘神皋’。厥^⑬苗苾蒨^⑭,厥土粘胶;黍稷幪冪^⑮,木卉育苞;懷槐^⑯

①后稷:古代周族的始祖。神话传说有邠氏女姜嫄踏巨人足迹,怀孕而生。因一度被弃,名弃。

②庆节:公刘子。

③皇仆:庆节子。

④毁隃:皇仆孙。

⑤反(wéi):高峻。

⑥井鬼:皆为星官名。

⑦淳(bó):旺盛貌。

⑧辐凑:车辐凑集于毂上。比喻人或物集聚一处。

⑨櫓舸(lǐ kě):櫓,大船;舸,小船。

⑩绣斧公:指皇帝特派而握有生死之权的巡察官员。

⑪猗傪(ē nuó):同“婀娜”。较柔盈美貌。

⑫隰渚(xí zhǔ):隰,低下的湿地;渚,同“渚”,水中小洲。

⑬厥:其。

⑭苾蒨(qiú yǔ):苾,莢的别称;蒨,花开貌。

⑮幪冪(méng mìng):幪,茂盛;冪,覆盖。

⑯懷(huái)槐:山槐。

百常,环列街巷。隔之樗^①蒲,摇以垂杨;白粉^②之枝,旗^③随风扬。土女莘蓰^④,归自陇亩;或耒或馐^⑤,不见红光。若夫季春之末,绿草缦缦^⑥,鸟鸣洋洋。女执懿筐^⑦,遵^⑧彼微行^⑨。景^⑩我先幽,求我猗桑^⑪。或采葵菽,以和蔗浆;或笼苢蓂^⑫,或络赤苋;或擷鬼目^⑬,子如耳瑯^⑭;或载冰台^⑮,以辟梗殃;或管^⑯鸿荟,或收茗^⑰蒿;或刈虺蚺^⑱,调于黄梁。鸣鸠拂羽,戴胜^⑲既降。结为秋千,或学鸳鸯。梳视^⑳袞袞^㉑,袷袷^㉒张张。舞纆^㉓而熙,襟裙垂

①樗(chū):臭椿。

②白粉(fén):木名。

③旗(yú):扬起貌。

④蓰:众多。

⑤馐(yè):给在田地里耕作的人送饭。

⑥缦缦:繁复。

⑦懿筐:深筐。

⑧遵:顺着。

⑨微行(háng):小路。

⑩景:仰慕。

⑪猗桑:猗,“椅”的假借字。攀枝而采桑。

⑫苢蓂(xī mì):遏蓝菜。

⑬鬼目:多年生草本,可供药用。

⑭耳瑯:古时女子的耳饰。

⑮冰台:草名。

⑯管:圆形竹筐。

⑰茗(gé):山蒜。

⑱虺蚺(pí pēi):虺,大蚁;蚺,凝结的死血。

⑲戴胜:鸟名。俗称“呼呼呼”、“山和尚”。

⑳梳视(liú ní):衣烂。

㉑袞袞(fēi):衣长貌。

㉒袷袷(xué yīng):衣开孔。

㉓纆(gēng):绳。

芳。褊^①带纚纚^②,辟^③彼鸟翔。缟佩^④委委,香缨玼玼^⑤。暇则治彝^⑥,卣^⑦供盞觞。洗曲脚之鬲^⑧,烘附耳之铛。农夫荷锄耨^⑨而归,则为之烹黄鸡以荡暑气。倾康瓠^⑩而酌蔬浆,或拖衣于簋^⑪,则累月或卷衾,于第^⑫而落霜。夫岂赠芍药于洧水^⑬,采唐草^⑭于沫^⑮乡。冶容而盥,以姑郤嫫之武恧^⑯。胥宇之姜,弛昧旦之警,而湛于太康^⑰也哉。乃观南宫以北,羽镇之东,禾黍遍野,膏沃而丰。畛罔硇确,与秦陇同;千耦维紵,麦浪扇风。织夫须以为笠,张桐叶而堤空,燕麦、兔丝,杂于糜戎^⑱。蒹葭^⑲野营,缘

①褊(zùn):衣小带。

②纚纚(xǐ):长而下垂貌。

③辟:打开。

④缟(lì)佩:佩巾。

⑤玼玼:象声词。

⑥彝:彝器。古代青铜器中礼器的通称。

⑦卣(yǒu):古代酒器。

⑧鬲(lì):古代炊器。

⑨耨(zhōu):大锄。

⑩康瓠:已经破裂的空瓦壶。

⑪簋(shī):衣架。

⑫第(dì):床。

⑬洧水:水名。即今河南双洎河。

⑭唐草:即“菟丝子”。

⑮沫(mò):古地名。春秋时卫国的一邑,在今河南淇县南。

⑯恧(nù):惭愧。

⑰太康:夏代国王,启之子。继启即位。因兄弟五人都荒淫奢侈,常到洛水北岸狩猎,不理民事,被东夷族后羿夺去王位。

⑱糜戎:即“戎菽”。一种大豆。

⑲蒹葭(shāng diào):即“藜”。

润而生。潺湿之涯,或敷蕻董^①。池潦之西,则有罗沟萑苇^②潏^③焉,茭^④荻为莱^⑤。沟之西陂,有水涌出,方四尺余,澄映清甘。执杓而饮之,则金光照耀焉,谥曰‘金泉’,是为吾川之名浏^⑥。学士俊髦,搦管^⑦之思,所以盪涸^⑧不得,而灏存幽想,溶溶潺潺者也。泉之东北,堡嘴峙焉。方九百亩而筑之,四面崭岩,缘脊而胁,既旷且遐。极望焉,或不能睇^⑨。深崖百仞,载夷^⑩载巉。盖盛时屯兵御寇之大镇,荡为塍^⑪墟,乌^⑫此惇臧^⑬。窃忆余垂髫^⑭吟书之时,倦于笔墨也,则挟髻^⑮童一二,访牧竖^⑯于岩阿。适遭^⑰夫担者荷禽,鞭羊互歌,予亦释黄卷而儿嬉,弄夕阳之蹉跎。或呼蛭螭^⑱以夺梟^⑲,或掷腰镰以注莎^⑳,或摘天瓜以寄食,

①蕻董(dǐng dòng):草名。即“藜”。

②萑(huán)苇:两种芦类植物。萑,长成后的蒹;苇,长成后的葭。

③潏(pèi):茂盛貌。

④茭(jiāo):植物名。

⑤莱(qiú):植物名。

⑥浏:水流清澈貌。

⑦搦管:握笔。

⑧盪涸(lù hé):盪,盒子。涸,枯竭。

⑨睇(mián):含情而视之貌。

⑩夷:蹲踞。

⑪塍(guǐ):倒塌。

⑫乌:用草喂牲口。

⑬惇臧(chún qián):惇,黄毛黑唇的牛;臧,大羊。

⑭垂髫:指童年或儿童。

⑮髻(péng):蓬松。

⑯牧竖:童仆。

⑰遭(è):遇到。

⑱蛭螭(hú yú):蚰蜒。

⑲夺梟:古时一种游戏。

⑳注莎:古时一种游戏。

或铍^①铍^②以束莪^③。或饮于泉,或偃^④于坡。缩茏鼓以为枕,刺藟^⑤之婆娑。当斯之际,掘蒿为粮,编蒲为騶^⑥,骑羝揪鬣^⑦,稚态纷拏^⑧。野花携袖,靡事不佳,岂复识天台之孕五芝,而焦穫^⑨之献三禾哉。既焉,偕五六以于归,捉莎鸡^⑩以寄笼。睇远迹之村落,欣树木之萑苳^⑪。色翕郁而不断,若匹练之相逢。云影倏睂^⑫以霏^⑬,峰坏^⑭差池^⑮而埒^⑯。暝色块圪^⑰而靡岸,清风飏^⑱而来袭。檀栾^⑲婣娟,媚景如玉,令人顾盼而不暇语笑,涩聒^⑳而不能息。虽课读于比舍,亦闲^㉑而游佚^㉒。至其花

①铍(pī):推击。

②铍(yáo yī):植物名。今作“杨桃”。

③莪(é):植物名。即“莪蒿”。

④偃:仰卧。

⑤藟(rú):植物名。俗名“鬼麦”。

⑥騶(guā):黑嘴的黄马。

⑦鬣(liè):马颈上的长毛。

⑧拏(rú):纷乱。

⑨焦穫:即“焦获”。古泽藪名。在今陕西泾阳县北。

⑩莎鸡:虫名。即“纺织娘”。

⑪萑苳:萑,茂盛貌;苳,初生的草。

⑫倏睂(shū shēn):迅疾貌。

⑬霏(yín)□:霏,久雨。“霏”后原阙一字,疑为“雨”。

⑭坏(pēi):土丘。

⑮差(chā)池:参差不齐。

⑯埒(jī lǐ):垒土。

⑰块圪(yǎng yà):漫无边际。

⑱飏(yòu)□:“飏”后原阙一字,疑为“浏”。飏浏:风猛寒烈。

⑲檀栾:美好貌。

⑳涩聒(tà):不停地说话。

㉑闲:“闲”前原阙一字,疑为“器”。器,闲暇。

㉒游佚:即“佚游”。游荡无度。

红^①、水梨、羊枣、樱桃之属，则往往而有，角卵^②取之，非所怜惜^③。治藕^④、牡丹、石竹、鸡冠、金盏、玉簪、蔷薇、紫荆，纵无洛堤并楚圉，树之书圃，与后苑胡篱^⑤纷飞，蜻蜓互见。诵声稍停，投壶^⑥设宴，序^⑦天伦之乐事，穷子姓^⑧之缱绻^⑨。步长者之后躅，或倒屣^⑩而游衍。观河不殊于恒沙，鹅笼已寄于阳羨。嗟兰亭之已往，过离黍^⑪而三叹；伤濛汜^⑫之沦汨^⑬，思暘谷^⑭之初钱。寓蜉蝣^⑮于朝暮，何纷靡之足战；脱南冠^⑯于楚囚，解天弢^⑰以自便。大运委诸阳九，胡流涕而掩面，盖我高祖侍御公之垂枝旗乎！来兹也，实一叶而百绽。三日不食，土壅厥面。长孺过而太息，朱云望之流汗。故其遗泽，流乎后代，夫既九世而不胜其餐啖，邈^⑱我中祖东山公之耕石门也。以布衣而万钟，初无瓦之一

①花红：即“沙果”。

②角卵(guàn)：幼稚。

③怜(líng)惜：怜惜。

④治藕(qiáng)：菊。

⑤胡篱：即“打碗花”。

⑥投壶：古代宴会的礼制，也是一种游戏。方法是以盛酒的壶口作目标，用矢投入，以投中多少决胜负，负者须饮酒。

⑦序：同“叙”。

⑧子姓：犹言子孙。

⑨缱绻：形容情深意厚。犹言缠绵。

⑩屣(zé)：包头发的巾。

⑪离黍：稻谷落在地上至来年重生的稻子。

⑫濛汜：濛，通“蒙”。古代神话以为是极西日没的地方。

⑬沦汨：沦，淹没；汨，水流。

⑭暘谷：亦作“汤谷”。古代传说中的日出处。

⑮蜉蝣(fú yóu)：虫名。

⑯南冠：囚犯的代称。

⑰弢：弓袋。

⑱邈(shì)：及。

片。寿八秩而儿五,如玉树之鳞烂。鸿基爰创于白丁^①,拂髯不负于载弁^②。天仓^③决而不涸,来云颂其青盼。太学公倜傥而博交,发璞而玉珩^④。六叶愈茂,四龙咸宦。阴宽平以宅心^⑤,不作色而树善。冀州公学纵而才高,轶唐宋而跨秦汉。名震北斗以南,辞为函谷之冠。维二儿与两孙,颇能囊其琴剑。天昌厥后,远萃霞烟;颀^⑥生九叶,蚕出八眠。若夫大竹畅风,流于物外。步草书于张颠^⑦,壶关性敏,达而通方,判案牍如席卷。绍兴记万,言不崇朝^⑧。倒黄河于翰端,夺南宫之绚锦,振清誉于芳年少玄。挺淑质于妙龄,扫千军于笔椽^⑨。染墨精于羲献,侍西清^⑩之细旂。德渊仿赐,达而求艺,少苍亚仁,孝于渊骞^⑪。滋庭前之奇树,走明珠于玉盘。至若松盘公钟,黄鹤之清骨,餐丹药而引年^⑫。弃功名如粪土,继五湖而撑船。建昌公负九尺之长躯,毓本性于淡泊。耻徇华而逐物,隐光曜于灵泉东川。才峥嵘而能言,经世故而抱谦。商水遇事,至则风生,罔藻饰其幅边;罗江苦

①白丁:旧指平民。没有功名的人。

②载弁:载,同“戴”;弁,帽子。

③天仓:星官名。

④玉珩(xuàn):炫耀。

⑤宅心:归心。

⑥颀(dié):小瓜。

⑦张颠:即张旭。唐书法家,吴(今江苏省苏州市)人。精通楷书,草书最为知名。相传他往往在大醉后呼喊狂走,然后落笔,故称“张颠”。

⑧崇朝(zhāo):终朝,一个早晨。

⑨笔椽:即“椽笔”。称颂他人的文字。犹言大笔。

⑩西清:指帝王宫内游宴之处。

⑪渊骞:诚实深远。

⑫引年:延年。

心,思而笃志,树名节为篱藩。别驾^①挟科第之伟器,拾红埃于晚年。斯皆西伯氏之苗裔^②,抑或潞国公之支派者也。何行事之迥遑,而渗思之湛沉。洵可垂青竹而不朽,奚不付姓字于史臣。抵某小学后辈,焚膏油于青岁,慕曹刘而哦吟。惊骐驎^③之阔蜿,激毫光于青云;倾武库于滕王^④,赋鹦鹉^⑤于芳樽。拂凤羽于霄堦^⑥,出鹏翮^⑦乎苍垠。戴总不盈于五尺,咸希班马^⑧而撰文。白眉^⑨于焉,却驾七步^⑩为之敛襟。裁寻章而摘句,辄餽醕^⑪而饮醇,岂非天之所授,祖德之荫哉!且谓幽将何以台之?”胡叟作色而起,命西极子曰:“闻之多钱善贾,长袖善舞。昆山多玉,冀北多马,皆神鬼之所幽张,非可以人力巖^⑫而图也。夫蜚英名而勒鸿伐,厥宗则辈不匮人,洵可陋顾陆之大姓于江表^⑬,而小谢王之名族于西都矣。但区不过十里之内,而欲潭^⑭百里之溪山,辟诸

①别驾:官名。为刺史的佐吏。刺史巡视辖境时,别驾乘驿车随行,故名。

②裔:后代子孙。

③骐驎:良马。

④滕王:即“滕王阁”。故址在今江西省南昌市赣江滨。唐高祖子滕王元婴为洪州刺史时建,以封号为名。王勃曾作《滕王阁序》,成为千古名篇。

⑤鹦鹉:即《鹦鹉赋》。鹦鹉洲在今湖北省武汉市西南长江中。相传东汉末江夏太守黄祖长子射在此大会宾客,有人献鹦鹉,祢衡作赋。

⑥堦(è):地面突起成界划的部分。引申为边沿、边际。

⑦翮(hé):羽毛。

⑧班马:即东汉史学家、文学家班固和西汉史学家、文学家、思想家司马迁。

⑨白眉:旧称兄弟或同类间之优秀杰出者。

⑩七步:原指曹植所作《七步诗》。在此形容才思敏捷。

⑪餽醕(huò lí):祭祀时用酒酹地。引申为祭奠用的薄酒。

⑫巖(bì):形容用力。

⑬江表:古地区名。指长江以南地区。

⑭谭:同“谈”。

敦鳩^①不出乎蓬蒿,借前箸而思与大鹏穷宇宙、论扶摇,岂不悖哉? 粤^②三水之始置县也,实沿迹乎公刘之故丘,盖夫不窞窜于戎翟^③,邸之笃公刘。而民休赤鸟^④,将衔书以授图。夏殷挈疆陲而归周,遂陟嶽而降。原佩鞞琫^⑤,以定筹振。鞠陶之颺,运顾差弗。而为谋历古公^⑥与高圉,延九裔于涧隩。当夫昆彝^⑦为乱之始,亶父走马之秋,则西伯圣瑞胎孕乎此,发之黄钺,昌之明堂,潜伏阴箭^⑧。而权舆^⑨其萌勾,非即江汉为界,割三陲而二之世。袍襴^⑩而箕裘^⑪,已招手崤函之外而朝八州。逮夫《泰誓》^⑫八百于(盟)[孟]津之戊午,建万国之社稷。如坏塿^⑬齐州,几点作浮烟九鼎,剖裂成水沔。是时伯邑^⑭振铎^⑮,康叔^⑯那载,而下则有若我文考之第十七子焉。虽不纪厥名于公穀左邹,实削桐

①敦(xiào)鳩:小鸟。

②粤:古作语助,用于句首。

③戎翟(dí):皆为古族名。

④赤鸟:古代神话中的瑞鸟。

⑤鞞琫:刀鞘。

⑥古公:即“古公亶父”。周太王,古代周族领袖,后稷十二代孙。

⑦昆彝:彝,同“裔”。后裔;子孙。

⑧箭(yú):花开貌。

⑨权舆:草本萌芽状态。引申为起始;初时。

⑩襴(jiǎn):同“茧”。丝锦衣服。

⑪箕裘:比喻祖先的事业。

⑫《泰誓》:《尚书》篇名,即《大誓》。相传是周武王伐纣,大会诸侯时的誓言。

⑬坏(pēi)塿:小土丘。

⑭伯邑:即“伯益”,亦称大费。古代嬴姓各族的祖先,相传善于畜牧和狩猎。

⑮铎:古代乐器。

⑯康叔:周代卫国的始祖,名封。周武王弟。初封于康(今河南禹县西北),故称康叔。

叶胙^①茅土^②于郕^③、郛^④、酆^⑤、毛^⑥、鲁^⑦、卫^⑧之外，封此栒邑而为侯。于汉则孝景沿之为栒邑，元光^⑨更之为三水，新莽复栒邑之故号。太武隶三水于恒州，大业^⑩移于陇川，广德^⑪迁于职田，至正^⑫入于淳化，成庙属诸邠州十二。而为里甲名，则肇于三流，盖指芝川、梁渠并县河而得名。若夫玉泉、白马、稍泉，乃津之泚泚^⑬者。尔县之立号，岂缘此为由哉？志者曰：公刘故城在今之邠东北五十里，盖度夕阳而幽居允荒，不闻渡泾水而造梁设舟。注幽者曰：幽在邠州之三水，则三水为正地，而邠假冠之。邠无南冈，容刀何陟。或者睇隘巷之坊，而思后稷；过公刘之里，而梦裹糗^⑭。则遗腹绘父^⑮，而貌非肖；燕人涕墓，而泪空流。越惟东

①胙(zuò)：赐。

②茅土：古代皇帝祭祀的坛用五色土建成，东方青、南方赤、西方白、北方黄、中央黑。分封诸侯时，把一种颜色的土用茅草包好授给受封的人。

③郕：古国名，亦作盛、成。姬姓。始封之君为周文王子叔武。在今山东宁阳东北。

④郛：古国名。始封之君为周成王子。故都在今山东成武东南。

⑤酆：旧县名。在今四川省东部、长江北岸。

⑥毛：古国名。姬姓。始封之君为周文王子叔郑。在今陕西扶风、岐山一带。

⑦鲁：古国名。周分封的诸侯国。姬姓。开国君主是周公旦之子伯禽。

⑧卫：古国名。始封之君为周武王弟康叔。建都朝歌(今河南淇县)。

⑨元光：汉武帝年号(前134~前129)。

⑩大业：隋炀帝年号(605~617)。

⑪广德：唐代宗年号(763~764)。

⑫至正：元惠宗年号(1341~1368)。

⑬泚泚(jǐ)：浸渍。

⑭糗(hóu)：干粮。

⑮遗腹绘父：遗腹，即“遗腹子”。遗腹子不见其父，无貌于心，不梦见像，无形于目。

距崤阪,西吞陇蜀。與鬼之精,散为雍州。自鬼谷、范蠡^①、诸葛、譙周咸云:东井^②十六度至柳^③八度为鹑^④头,气运乎北地,与上郡下渗诸秦豳之古湫。则峪口、甘泉以北,天地别为一区,兴废背向之源,执管者訾^⑤得而不细相校讎^⑥。夫邠据于卢芳而归莽,帝克于吴汉,邓禹而成奇功。石洞属于官家,烟烬至今有踪。二帅兵留殆数月,以故得图云台,而与伏波^⑦竞雄。君集^⑧小人,王佐譎称职田故址,尉迟筑城,五伦决圣主于京兆,范巽^⑨序横渠之《正蒙》。希文^⑩走下吏而飞檄,焦寅释《中庸》而谈兵。少陵轸^⑪岐阳以入郾,叔皮^⑫馆郇邠而北征。后望赤须之长阪,前临昆池之右坪。名贤经之,豪杰崛起。虽弹丸之土,揆厥所来,嗟难得而敲石,叩竹以鸣也。夫三水固蕞尔小都,富腴非涇、原诸郡比,然在殷周之际,剖符^⑬之期,则为方百里上公之畿。山川包

①范蠡:春秋末政治家。楚国宛(今河南南阳县)人。越国大夫。

②东井:即“井宿”。因在银河之东,故名。

③柳:即“柳宿”,星名。二十八宿之一。

④鹑:星宿名。

⑤訾(zī):希求。

⑥校讎(jiào chóu):校勘。

⑦伏波:即马援。东汉初扶风茂陵(今陕西兴平东北)人。新莽末为新城大尹(汉中太守)。后依附割据陇西的隗嚣。继归刘秀,后任伏波将军。

⑧君集:即侯君集。唐初大将。后因谋反被太宗所杀。

⑨范巽:即范育,字巽之。

⑩希文:即北宋政治家、军事家、文学家、教育家范仲淹,字希文。

⑪轸(zhěn):阻止。

⑫叔皮:即东汉史学家班彪,字叔皮。班固之父。

⑬剖符:古代帝王分封诸侯或功臣,把符节剖分为二,双方各执其半,作为信守的约证。

罗,势如布棋,迤邐环绕于涧石叠嶂之中。冯隆蟠屈,芒芒^①黦黦^②,如箭括^③之相通,扣石而起扉。肖塔张浮图之七级,鸡早负巨卵而威威。矾嘴嚙溟^④而产蟹,翠屏苍郁而前垂。蟠龙峽岨^⑤于西鄙^⑥,万高嵌崟^⑦于南陲。唐山崢嶸^⑧,嶢^⑨刺于神树之岭。马罗狼牙,兰陵凤皇,嵒嶙嵒嶙^⑩,如震如怒。蚤芥^⑪焉而掀其髭,抱戛^⑫而树旗。由兹乎穷极于东北之隈^⑬,则排积绵亘,崦嵫^⑭而罗列者殆百里。长者如蚩尤^⑮之揭竿,短者如巨灵^⑯之负橐^⑰;矮者矮矮^⑱焉,如玃猫^⑲之闭目卧;雄者矫矫腾腾,如犂牛^⑳

①芒芒:同“茫茫”。大貌。

②黦黦(xì):远貌。昏暗不明。

③箭括:箭的末端。

④嚙(yǐng)溟:山气暗昧状。

⑤峽岨(yáo wù):峽,高;岨,秃。

⑥鄙:郊野处。

⑦嵌崟(qīn yín):山高峻貌。

⑧崢嶸(kōng jiāng):山高峻貌。

⑨嶢(liáo):高貌。

⑩嵒(qún)嶙(dàng)嶙(mǎng):山高峻貌。

⑪蚤(chái)芥:犹言芥蒂。积在心中的小小不快。

⑫戛:古兵器名。即戟。一说为长矛。

⑬隈(wēi):角落。

⑭崦嵫:突兀不平貌。

⑮蚩尤:神话中东方九黎族首领。有兄弟八十一人,相传以金作兵器,并能呼云唤雨。后与黄帝战于涿鹿东,失败被杀。

⑯巨灵:巨神。古代神话传说中能分开华山的河神。

⑰橐(cuī):屋椽屋角的总称。

⑱矮矮(bà):短貌。

⑲玃(zhàn)猫:浅毛虎。

⑳犂(fēng)牛:一种野牛。

狻猊^①, 辘轳^②而垂鼻。犍鬣髯髯^③, 靡泣乎林木。而喊嘶丰者如云邐者, 如霓伏者, 如寝横者, 如簏^④自分。水之岫^⑤溯乎, 金窝之陂, 随地殊称多坡陀之状, [实]难枚举。而隶^⑥窥则见其丘之仑者, 三袞^⑦融者。再崖乘者如輶, 渚^⑧者如篙; 京^⑨者如榭, 泥者如陴; 梧^⑩者当途, 埭^⑪者波趋; 蜀^⑫者孤峙, 岨者众围; 甌^⑬者甌覆, 堕者蛇透。或夹水而为涧, 或夹陵而为渚^⑭。或穴出而为沕^⑮, 或下溜而为渠; 或过辨^⑯而淙洄, 或湫辟^⑰而扶疏; 或泄尾^⑱而为渚^⑲, 或掩沙而为渚^⑳; 或注溪而为谷之口, 或注川而为溪之间。则由东涧西溪而上, 寻温凉之脉络, 诘柏林之洲^㉑淤。登蒙

①狻猊(suān ní): 狮子。

②辘轳(yīn): 辘, 车轮; 轳, 小车前的横木。

③鬣髯(pī ér): 猛兽鬃毛竖起貌。

④簏: 竹。

⑤岫(xiù): 山穴。

⑥隶: 察看。

⑦袞: 重叠。

⑧渚(zhǔ): 同“渚”。水中小洲。

⑨京: 高丘。

⑩梧: 支架。

⑪埭(liù): 山上的水道。

⑫蜀: 独。

⑬甌(yǎn): 古代炊器。

⑭渚(yú): 陵间有水。

⑮沕(guǐ): 水旁出。

⑯辨: 通“办”。治理。

⑰湫(guǐ)辟: 出水貌。

⑱尾: 底。

⑲渚(fèn): 由地底喷出的泉水。

⑳渚(zhū): 水停聚的地方。

㉑洲: 水中陆地。

恬、扶苏、两女之寨而憩马，过秦襄^①、姚泓、〔八王〕之城而命厨。神兔之茶，饮之助臞。坂川之藿^②，调我〔夕〕铺。解衣而临万寿之渊，则重耳之骈胁^③，可觐执匏^④而酌；观音之湫，则沙蹄之骆驼，何须夫三泉之泽。岂足尽幽谷之膏腴，以供云英之浆，而释渴麻姑^⑤也与哉。刷牙于黑石之岩以磨^⑥砚，束茅于攒天之岭而结庐。则石门之神，扶苏之英魂储焉。惟此石门，邠人谓之“小终南”。竹箭菴^⑦薪，雉兔狐狸，于是乎输^⑧以比于楚之九百里之云梦，而齐之渤海^⑨，青田孟渚^⑩焉。以为百物之藪，货殖^⑪之府，而资平芜^⑫方。予少岁为学宫弟子，或三辅池阳^⑬有试事相诤^⑭，则过此。是时也，登天峰以独盼，解马鞍于高冈；戴蒲弁以傲日，流汗沫而成浆。路刻峭而岩齟^⑮，历九湾如羊肠。崖谷

①秦襄：即秦襄公。春秋时秦国的创立者。嬴姓，名失传。西周灭亡时护送周平王东迁，被封为诸侯。后来进攻犬戎，死于岐。

②藿(yù)：山韭。

③骈胁：一种生理畸形。肋骨紧密相接。

④匏(páo)：葫芦。引申为匏制成的炊具。

⑤麻姑：古代神话中的女仙。建昌人，修道牟州东南姑余山。能掷米成珠。自言曾见东海三次变为桑田，蓬莱之水也浅于旧时，或许又将变为平地。后世遂以“沧海桑田”比喻世事变化之急剧。

⑥磨(mó)：磨。

⑦菴(tuī)：药草名。即“益母草”。

⑧输：献纳。

⑨渤海(xiè)：古代称东海的一部分，即渤海。

⑩孟渚：即“孟诸”，古泽藪名。在今河南商丘东北。

⑪货殖：经商。

⑫芜：杂乱。

⑬池阳：古县名。因在池水之阳得名。治所在今陕西泾阳县西北。

⑭诤(chūn)：以事相属累。

⑮齟：本意为上下齿不相配合。引申为不齐。

虓^①豁而相视,石齿焠冪^②以嵌张。簪^③青矾以崩落,声砰訇^④而磅礅^⑤。逦郁律^⑥乎蛇盘,越垠堦^⑦而鸟翔。至崖隙^⑧则魂恐,足踈踈^⑨焉。自防惊万仞之屹嶮^⑩,攀危枝而悼伤;披丰萼之菌蠢^⑪,叶倏爚而闪光。纷暗暧^⑫以蓊蔚^⑬,天暝暝而芒芒。草黝儵^⑭以无际,棘扶疏以刺裳。蠹^⑮嬖姍^⑯以陟危,衣狎猎^⑰而弗庄。体已惫而骞翥^⑱,犹抗色而陆梁^⑲。或要屈而下却,与山势而低昂。越磳砢之滩抵,躡丹粟之沧沧^⑳。涉洿澼^㉑之小波,或

①虓(xiāo):通“梟”。勇猛貌。

②焠冪(dāo ào):焠,同“憊”。覆盖。

③簪(bì):吹角之声。

④訇(hōng):大声。

⑤磅礅(pàng táng):击石发声。

⑥郁律:深貌。

⑦堦(è):边际。

⑧隙(yǎn):层迭的山崖。

⑨踈踈(cūn):行走迟重的样子。

⑩屹嶮:山高峻貌。

⑪蠢:骚动貌。

⑫暗暧(ài):昏暗貌。

⑬蓊蔚:茂盛貌。

⑭黝儵(shū):茂盛貌。

⑮蠹(mǐ):勉。

⑯嬖姍:同“蹒跚”。

⑰狎猎:搜捕禽兽。

⑱骞翥(zhù):飞举貌。

⑲陆梁:跳走貌。

⑳沧沧:寒冷貌。

㉑洿澼(liáo):小水。

哢^①吭而声泱^②。澜濺滴^③而不止,出潜窟^④而天昌。惟沿河之一带,多水石之激扬。波砢^⑤汎以輶^⑥轧,乘古岸而稽顙^⑦。泉辟窞而披洒,石礧礧^⑧以相亢。或漉汨而竿滥,或渟洿^⑨而卷簰。或灏灏^⑩而翻云,或流湍而投洸^⑪。或濞溢^⑫而相赴,或提壶而增觴。或边趺而蹙蹙^⑬,怵棧倚^⑭之非常。或逢渟^⑮而烦郁,或齰湑^⑯而灏洋。或百步而一曲,或三里而设梁。何日登乎广原,令我思夫康庄。惟石门之一支,与鄜延而襟带。跻中条^⑰之绝峰,讶嵌巖之相拜,间娱游以陶情。或爬缘而节怠,漱酸棫^⑱以激液,餐欂桃^⑲而豁滞^⑳。啖接虑以濯薰,摘山檣以网袋。荫鼠梓之落

①哢:鸟叫。

②泱:宏亮貌。

③濺滴(mò yù):水疾流貌。

④潜窟(kē):山旁洞穴。

⑤砢(fēn):大声貌。

⑥輶(péng):古代一种战车。

⑦稽顙(sǎng):古代一种跪拜礼。

⑧礧礧(lěi luò):壮大貌。

⑨渟洿(tíng wū):水聚集而不流。

⑩灏灏(chán jiāo):小水声。

⑪洸(guāng):水波动荡闪光貌。

⑫濞溢:水溢貌。

⑬蹙蹙(xiè):舞时盘旋而行貌。

⑭倚(jì):石杠。

⑮逢渟(péng bó):烦郁。

⑯齰湑(yūn wān):水回旋貌。

⑰中条:即“中条山”。在今山西省西南部。

⑱酸棫(èr):酸枣。

⑲欂(sì)桃:山桃。

⑳滞:疮。

叶,冲山藁^①之葑菱^②。伤百尺之痾木,病雍肿之枞桧^③。斧栲^④枝以作杖,采薇蕨而为菜。治邛巨^⑤以供药,遂蹕蹕^⑥夫萧艾。剪茺楚^⑦以为索,系木瓜以下濑^⑧。羨以苾^⑨之微草,竞唐蒙而薺荟^⑩。仆夫^⑪蹶其后步,盗马兰而首戴。于是乎蜺螭^⑫乱鸣,鷕^⑬鸬过涧。鵒^⑭催谷,天鷗^⑮脱绊。鸬鹚^⑯戏水,负雀^⑰林战。鸛^⑱高挥,戴鵲^⑲食蕨^⑳。白豕^㉑为之惊怖,猿獾^㉒为之远窜。狸貉^㉓惧而归穴,安所迫夫麋麇^㉔。至其濡湿之阿,阴淫之埴,马蜂

①山藁(lěi):蔓生植物。

②葑菱(duì ài):亦作“菱葑”。草木茂盛貌。

③枞桧(cōng guì):枞,松;桧,柏。

④栲(kǎo):木名。即山栲。

⑤邛(qióng)巨:同“蜎蛭”。传说中的兽名。

⑥蹕蹕(chuō lì):蹂躏。

⑦茺楚:即“弥猴桃”。

⑧濑(lài):从沙石上流过的急水。

⑨苾(hāo):除田草。

⑩薺荟(yì huì):茂盛。

⑪仆夫:古时称驾驭车马的人。

⑫蜺螭(dì liáo):螭蛄。

⑬鷕(jū):寒鸦。

⑭鵒(jiā jú):布谷鸟。

⑮天鷗(yuè):告天鸟。

⑯鸬鹚(liū lòu):野鹅。

⑰负雀:鸬类鸟。

⑱鸛(dí hàn):山鸡。

⑲戴鵲(rén):古籍中鸟名。也称“戴胜”。

⑳蕨(wàn):初生的荻。

㉑白豕(gāi):白蹄猪。

㉒獾(jué):大母猴。

㉓狸貉:狸,野猫;貉,狗獾。

㉔麋麇(jù jiǎ):麋,雌鹿;麇,雄鹿。

作巢于蓬科,次蜚①结网为蚋②患。蛭蟥③婵娟而啖粪,即照④猎腐而弄电。跗羸⑤不知有蛮触⑥,蚍蜉闻臙而相劝。蚓銜⑦入耳而致惕,豎⑧蚕贪仓于壤片。蛄蜚⑨毒其八角,天牛飞而脚曼。螫蟻⑩怒于深池,蛄娘⑪奋于秽贱。蛭蜚⑫不可以闻,蛭蟥⑬往往纷见。鼠负⑭潜于石底,蛭蟥⑮羽如匹练。蛭蟥⑯鼓其四翼,翰鸡⑰来而燔闪。善万物之得时,伤吾生之多患。譬轩冕⑱之为荣,如东园之桃绽。胡垂咽于蝇足,出域外而肆曼。入桃园而结茅,独白云之堪盼。夫一县之地,可比古之侯封,诘止眚⑲已而已乎?四野之旷,树木丰茸。更仆论之,弗能状容。若夫远客卒至,酌

①次蜚(qiū):蜘蛛。

②蚋(ruì):昆虫名。

③蛭蟥(qi cáo):金龟子的幼虫。

④即照:萤火虫。

⑤跗羸(fū luǒ):螽蟴之类的虫。

⑥蛮触:语出《庄子·则阳》:“有国于蜗之左角者,曰触氏;有国于蜗之右角者,曰蛮氏。旧相与争地而战,伏尸数万,逐北,旬有五日而后反。”后世称因细故而起的争端为蛮触之争。

⑦蚓銜(yán):蚰蜒。

⑧豎(jiǎn):蚕。

⑨蛄蜚(zhān sī):一种毛虫。

⑩螫蟻(jǐng má):蛤蟆。

⑪蛄娘(jié láng):蛭螂。

⑫蛭蜚(lǒu féi)臭虫。

⑬蛭蟥(xū):蝗类鸣虫。

⑭鼠负:瓮底之虫。

⑮蛭蟥(zhì mò):蝙蝠。

⑯蛭蟥(jīng xīng):蜻蛉。

⑰翰(hàn)鸡:莎鸡。

⑱轩冕:古时卿大夫的车服。也指官位爵禄贵显的人。

⑲眚(cǐ):通“疵”。

羽觞以销忧悰^①。则八景可悬诸画屏,何萧条而蓬鬆。洒鸡头之烟雨,披槐堡之晴峰。盼五峦之锁秀,睇七级之凌空。躋公刘之故址,陟玄极之新宫。森玉泉之古柏,撞山寺之晨钟。助登眺之清绝,起绳床^②之懒慵。侮造化而肆嘲,出小儿之樊笼。悟拳石之为山,识盆波之溃泚^③。雨靡地而不足,何致祷于土龙^④。夫豳,东至于红山百里而遥,南至于姜滨五十里而遥,西至于炭沟五十里而遥,北至于岱坡五十里而遥,东南至于漆沮百里而遥,西南至于奉天百里而遥,西北至于义渠百里而遥,东北至于桥陵百里而遥。隔之以山川,间之以九沟。立号于汉唐,创基于殷周。斯亦天府之上国、西北之雄都也。故授衣^⑤凿冰^⑥为豳风,《楚茨》、《大田》^⑦为豳雅,《载芟》、《良耜》^⑧为豳颂,《击鼓》^⑨杀犴^⑩为豳篇。季子观乐而至邠曰:周之本乎首二南^⑪,而尾之豳风之极。美之至也,王道之终也。谈秦而不谈邠,则形势有余,土风犹恶。由此言之,邠何负于秦哉?夏虫不可以语冰,坎^⑫蟊

①悰(cóng):心情。

②绳床:即“交椅”。也叫胡床。

③溃泚:水沸涌貌。

④土龙:泥土抟成的龙。古人祈雨时所用。

⑤授衣:古时九月制备寒衣,叫“授衣”。《诗·豳风·七月》:“七月流火,九月授衣”。

⑥凿冰:打孔;挖通。《诗·豳风·七月》:“二之日凿冰冲冲。”

⑦《楚茨》、《大田》:皆为《诗·小雅》篇名。

⑧《载芟》、《良耜》:皆为《诗·周颂》篇名。

⑨《击鼓》:《诗·邶(bèi)风》篇名。

⑩犴(chún):黄毛黑唇的牛。

⑪二南:《诗经·国风》中《周南》、《召(shào)南》的合称。周南、召南系指地域。周南大抵在今陕西、河南之间,召南大抵在今河南、湖北之间。

⑫坎:坑;地洞。

不可以语海。挈子之川而易此,虽附之文马百驷,拱壁三穀^①,纁綉千纯,珊瑚七树,连城虽往,和氏不来,沙丘亏价,徒筑骏台,彼且适^②尔而不肯受,况可与之度量尺寸,相与准折而为市也。”西极子再拜谢曰:“小子不敏,不识忌讳。据今晨之所闻,睹向者之所见,海霄相悬,何翅泉牟^③乎哉!夫观广陵者,不视釜沸;登蓬莱之绝岫者,不游乎洲屿。愿先生进之门墙^④,毋弃过斯以往,余将可语大理矣。”

快^⑤新秋赋

文翔凤

秋六日,吾以降^⑥。维时收恢台^⑦之溽暑^⑧,快其新爽涤人。爰解嘲而赋之,一曰“反九辩”。

秋何为者拼^⑨壹^⑩,是词人之惋咨而凄断,我独别取裁于肺肝,翻向来浪,判新秋之老案。爰楚人之沉悵^⑪而寡欢,遂滥觞于悲哉。秋之为气之一辩,怨夫怀子之口实以交并也。亦畴掬澹

①穀(jué):本作“珎”。白玉一双。

②适(yōu):舒适自得貌。

③泉牟:贪取;侵夺。

④门墙:旧称师门为门墙。

⑤快:喜。

⑥降(xiáng):欢悦;悦服。

⑦恢台:繁盛或广大貌。

⑧溽暑:又湿又热。指盛夏的气候。

⑨拼:连合。

⑩壹:犹言实在、真是。

⑪悵(cǎo):忧愁。

睹之光容,向五情而洒练。若夫宋玉^①之所称悲,见草木之摇落,则挂^②然于萧瑟沆寥^③之变,遭薄寒之中。人则慨其有寂寥,增欷之叹,既以为登山临水者,之送将归于远行。又以为失职坎壈^④而羁旅者,念廓落^⑤之友生^⑥。盖亦就杪秋之遥夜,数忽忽遁尽之岁华。既感遇中烦之不可解,又霜露之零。其交零也,霰雪^⑦之氛,其糅^⑧加兹怆恍^⑨怊悵^⑩乎。其和魏堂之《蟋蟀》^⑪,继秦水之《蒹葭》^⑫,以抽摅其怀。沙哀郢之余,所不堪抑遏于情气之瘀伤而烦拏^⑬。于是太白去国入楚,亦尽以清秋为可悲也。陟则九疑^⑭联绵之云,莽舜林而互之;降则三湘^⑮森远之树,洄澄湖^⑯而溯之。望寒流^⑰之归海,计鸟道于不知几千之故乡。旷佳期之修阻,怨荆吴之天长。至如^⑱河阳华省,少陵白帝,并揽兴于

①宋玉:又名子渊。战国时郢(今襄樊宣城)人,曾事楚顷襄王。好辞赋,为屈原之后辞赋家。

②挂(guà):心悬。

③沆(xuè)寥:空旷晴朗貌。

④坎壈(lǎn):困顿不得志。

⑤廓落:孤寂。

⑥友生:朋友。

⑦霰雪:白雪。

⑧糅(róu):混杂。

⑨怆恍:失意貌。

⑩怊悵(kuàng lǎng):怅惘失意。

⑪蟋蟀:《诗·唐风》篇名。

⑫蒹葭:《诗·秦风》篇名。

⑬烦拏(rú):纷乱。

⑭九疑:即“九嶷”。山名。在今湖南宁远县南。相传为禹舜所葬处。

⑮三湘:湘东、湘西、湘南三地区的总称。泛指今湖南全省。

⑯澄湖:在今江苏省苏州市东南。

⑰寒流:水温低于所流经海区的海流。

⑱如:若。

凛秋。咸哀思之激厉^①，潘则云稿叶殒而屏箴^②。庭树槭^③而袷衣，飒^④斑鬓于蝉冕^⑤。惧笼池之或羈，聊优游于山阿。指卒岁以为期，杜则云菊开丛而增泪，枫雕林而伤心。接风云于阴塞，催刀尺于急砧。冷沧江之寂寞，渺巫峡之樛櫨^⑥尔。其礪^⑦磅披离^⑧而为声。有为之哆筭舌于虚无之榱^⑨机，不在万柯^⑩耿耿^⑪之衰。噫！百虫嚙嚙^⑫之啁鸣，梦得缘之以骚伊郁，永叔^⑬缘之以感黶^⑭星。肆乃怆鹰骥之就络，据脱梧^⑮而神惊。羨金石之独坚，戒动物之摇精。之数子所谓食六爻^⑯之硕果，履九月之肃霜。蹇产^⑰佗傺^⑱之不得其平者庠^⑲，抑未竟新秋。爽豁灏淼之状，矫

①激厉：同“激励”。

②箴(shà)：扇子。

③槭(sè)：树枝光秃貌。

④飒：衰老。

⑤蝉冕：蝉，古代薄绢的一种；冕，皇冠。

⑥樛櫨(xiāo sēn)：草木茂盛貌。

⑦礪：同“砑”。

⑧披离：四面散开。

⑨榱(jiàn)：门上关插的木条。

⑩柯：树枝。

⑪耿耿(hóng)：大声。

⑫嚙嚙(huì)：象声。

⑬永叔：即欧阳修(1007~1072)，字永叔。北宋文学家、史学家。

⑭黶(yī)：黑。

⑮梧：支架。

⑯六爻：《易经》中称卦中的阴爻为六爻。

⑰蹇产(jiǎn)：曲折。

⑱佗傺(chà chì)：失意貌。

⑲庠：通“乎”。

飞飏其洗洞。睭^①而畅幽,情若乃鞭,则且以徂^②归。延室相而徕馭,商火^③瞥其初流。天梁揽以乍度,卷恢台之炎蒸。向旻^④空而披素,戛^⑤轻条之琳风。团清阶之饴露,擢金茎^⑥而泼云,起蘋末^⑦而跻户。于是天宇晶而气朗,烟黛浅而林开。山将月濯,涛与鹭回。数颖菟腹,镜浸楼台。掣练星河,砌引琼瑰。谢淫燠之骤失,掖荔裳之颛裁。譬如背哄塵^⑧之湫噂,上玉堂而延伫。出汤泉之星痕,即莲井乎霜沍^⑨。展子求于蹢躅,忘五管之指天。听枚叔^⑩之要言,立据几而霍然。其泠泠耳目之发,明以旷曙也。有如玄石过中山之肆,寿陵蹶邯郸之倡,不自知其葬酣骨以郎索。恋锦瑟之回翔,以三年烂漫不寤之醒狂,忽破酒^⑪于醉乡。以十旬流连憺^⑫归之嬉荒,俄改玉而周行。我乃既及扳织女之车,又全睹婵娟之面。乞玉杵之捣霜,望琼楼而授宴。居然堕青天于飞羽之筵,逼丽月于步光之剑。骨相清轻,肌体便宁。识尘非故,契分全更。琅襟坐照,重凿心窍。玻璃架明,水晶塔妙。何如华胥缘空,樱桃梦断。顾仙翁其在傍系枥头之款段^⑬,神出

①睭(lù):眼珠转动。

②徂(cú):始。

③商火:星官名。亦称大火、心宿。

④旻(mín):秋天。

⑤戛(jiá):击。

⑥金茎:汉武帝所作承露盘的铜柱。

⑦蘋末:蘋的尖叶。后为微风的代称。

⑧哄塵(chán):哄,嘈杂;塵,房。

⑨沍(hù):冻结。

⑩枚叔:即枚乘(? ~前140),字叔。西汉辞赋家。

⑪酒(miǎn):沉迷于酒。

⑫憺(diàn):安。

⑬款段:马行缓貌。

远游,幻蛻如委。陟红楼之三级,遂辞诀于苦海。自非摆脱嗜欲之涂,涤荡浓艳之区。既芳沐而兰浴,悟性界之清虚。觉直前之绮丽,为空华欣过,此之澄澈为太初,其畴^①克亮新秋之皎洁,若置身于玉壶者乎。故日盛夏芒芒^②,绮陌花坊。百灵纂组^③,万卉宝妆。缀粉黛为礼乐,恐天真之见戕。新秋皓皓^④,璐屿瑶岛。拂扫天门,涤除月道。跻世界于神明,唤浮生^⑤于白晓。羌^⑥独快其謁太素^⑦之真容,还上玄之旧贯。不藻绩^⑧而示奇,尚精光之神变。揭空冥于虚霏^⑨,信四气之特冠。众莫解兮化工,依^⑩却赏其魁岸。兹乃知以气骨代色泽者,天地之真文章。壮仙掌削青之太华,陋锦湖摇碧之钱塘。譬如颓波^⑪之流滥于六朝者,至狂隋而靡返。突起一八代山斗^⑫之主,遂立帚从来扬簸之尘糖。彼夫以针绝丝,巧当造化,又渠^⑬识刻露峻耸之燭^⑭芒。我将竖西极之孤标,领南国之众芳。拔尔于祝融^⑮毒烈之滢^⑯,复

①畴:作语助,无义。

②芒芒:同“茫茫”。

③纂组:纂,五彩的绦条;组,用丝织成的带子。

④皓:旷达。

⑤浮生:谓世事无定,生命短促。

⑥羌:作语助,用在句首,无义。

⑦太素:古谓形成天地的素质。

⑧藻绩:绩,同“绘”。比喻文采。

⑨虚霏:霏,通“靡”。空旷。

⑩依:我。

⑪颓波:比喻衰颓的风尚或趋势。

⑫山斗:泰山北斗。比喻所尊崇钦慕的人。

⑬渠(jú):通“诘”。岂。

⑭燭(yàn):火苗。

⑮祝融:火神。

⑯滢(shì):水涯。

尔于金天靓旷之堂。慎母以天赐六经之管,为烟弄花娱之具,以得罪于戴匡氏哉。自兹应不向我重夸刘宋^①与萧梁^②。遂因寤圣人提群蒙之大宝,果不在枝枝叶叶之远扬。抑此景之可想,其气神武而不杀,密洗心以退藏者虔。不似副墨洛诵^③之旁驰,而横鹜者三千霜^④。俄^⑤有一皇极翁,立先天之日表,以圭测于三百六十运^⑥之中央。于斯见支离易简之不可同调,而语持论者宜绳准以精神之透露。奈何徒矻矻^⑦苛督于气象之温恭乎。礼法之趋锵,且若不见新秋之适中而捐戾。虽火政之初收,尚金风之未锐。幸已脱烘毁之酷,岂遽罹霍靡之害。既蕴隆之划锄,又芳缡^⑧之菴藹^⑨。溪有荇^⑩钱萍^⑪实之纵模,塘则藻网菱冰之映带^⑫。鱼款潮门之交游,蝶赴篱落^⑬之期会。扶苔痕而得泉,得篁簹^⑭之过籁^⑮。时则芙蓉可以缉裳,幽兰可以纫佩。采浮金于桂粟,听轻玉于菱芰^⑯。盖云虽薄而故闲,鹤益清而善唳。不以

①刘宋:南朝四代之一。刘裕代晋称帝,建国号宋,历史上称“刘宋”。

②萧梁:南朝之一。萧衍代齐称帝,建国号梁,历史上称“萧梁”。

③副墨洛诵:副墨,庄子虚拟的含有寓意的人名;洛诵,反复诵读。

④霜:年岁的代称。犹言秋。

⑤俄:不久;旋即。

⑥运:南北的距离。古以东西为广,南北为运。

⑦矻矻(kēng):浅见固执貌。

⑧缡:通“褻”。

⑨菴藹:茂盛貌。

⑩荇(xìng):荇菜。水生植物。

⑪萍:通“苹”。即蘋蒿。

⑫映带:景物相互映衬,彼此关连。

⑬篱落:即“篱笆”。

⑭篁簹(xiǎo):簹,竹林;簹,小竹。

⑮籁:古代一种管乐器。

⑯芰(jì):菱。

文而病质,良天公之所贵。清明之气遄^①飞,颢皓^②之色交缀。江容为之喷醒,峰眉为之破睡。走法象于珠盘,亦何劳于图绘。计宵旦则平分,问阴阳则钧萃。方上春^③之和妍,彼以进而此退。甄宵雅之全盛,歌《鹿鸣》^④与《鱼丽》^⑤。我其洒然,念清平之物色乎。曾三代之英之未逮,昔者天子以是月斋,三日之先庚礼皞帝。聘该叔览盛德而出迎,爰始以三公九卿^⑥、诸侯大夫有事于西成之郊垆,还则乘始肃而行。时令赏武人而厉,天兵练桀俊专功。能理审察讼端平,诘暴慢征弗庭,坏^⑦城郭叶毕星。于是帝以微爽轻凉,诏学便既徙总章而居左丁。厥元子亦启瞽宗^⑧而践西清^⑨。乐则羽籥,礼有疑丞。琨^⑩白玉于间席,释先师而禀成。荐谷麻于寝庙^⑪,登廉^⑫深于殿庭。尚古凤凰以其时,至实中夷则而和鸣。是谓天人休否之佳候,抑匪独和仲之所宅。昧而先营,若曾谙孔氏麟经^⑬之义,与厥立名之不迨冬夏。秋《七月》虽

①遄(chuán):速。

②颢皓:白貌。

③上春:孟春。指阴历正月。

④鹿鸣:《诗·小雅》篇名。是贵族的宴会诗。

⑤鱼丽:《诗·小雅》篇名。是贵族夸耀财富的诗。

⑥三公九卿:三公,周代三公有两说。一说为司马、司徒、司空,一说为太师、太傅、太保。明清沿之。九卿,秦汉以奉常(太常)、郎中令(光禄勋)、卫尉、太仆、廷尉、典客(大鸿胪)、宗正、治粟内史(大司农)、少府为九卿。后各朝均有变化。

⑦坏(pēi):土丘。

⑧瞽(gǔ)宗:殷代乐人的宗庙和学校。西周时为大学,亦称“西学”。

⑨西清:帝王宫内游宴之处。

⑩琨(qiāng):玉相击声。

⑪寝庙:古时的宗庙有庙和寝两部分,合称“寝庙”。

⑫廉:堂屋的侧边。

⑬麟经:指《春秋》。孔子作《春秋》至获麟绝笔,故《春秋》又称麟经。

靡事事而必书,则贵中之指维允。不然《豳风》八歌,独表十二政之首,何居袭一客之辩。伯欲阙先王之时训,以蹈此迂也。悲则悲耳!安知实沈氏之不笑,以为狂童之狂也。且晞曰:皋乃揽揆以兹晨兮,肆厥尚之清而不隘,坚峻骨之廉贞。风悦者难乎其为顽兮,非其道即禄之以天下,如一介日在翼。实太微之所宅兮,肆作经以与之配启。实嫔^①于天得《九辩》^②以下兮,厥调自西豳。生更裁而质诸帝,不敢负天生我之勤劬兮,良独觉新秋之为快。匪徒说铃之与娱兮,实发愤抗西皇之蓬岳于天外。维时政之不我使言兮,聊纚纚^③及之以诏诫。

西极赋

文翔凤

赋源诗,固词人之赋滥风愧雅,郑^④、卫、齐^⑤、秦厥响。维钧生民皇矣之义,蔑诸余嘉《二京》^⑥、《三都》^⑦之鸿裁^⑧,窃惋其笔迟指盪^⑨也。尝欲摹两京赋,宾金陵,主燕云,补何李所未构,献

①嫔:通“缤”。众多貌。

②九辩:《楚词》篇名。战国时楚国宋玉作。

③纚纚(sà):文章、议论连续不穷。

④郑:古国名。姬姓。开国君主是周宣王弟郑桓公(名友)。辖境在今陕西华县东。

⑤齐:古国名。姜姓。在今山东北部,开国君主是吕尚。

⑥二京:即《二京赋》。东汉张衡作,分《西京赋》、《东京赋》两篇。二京,东汉都洛阳,称东都,又称西汉旧都长安为西都。

⑦三都:即《三都赋》。西晋左思作,分《蜀都赋》、《吴都赋》、《魏都赋》三篇。三都,指三国时的蜀都成都、吴都建业、魏都洛阳。

⑧鸿裁:指文章的宏伟体制。

⑨盪(chōu):通“抽”。

之中书，滕之石渠。顾仕非秘阁^①暇罔，十稔硕志，惟堊^②顷赋介。受家夫子命，撰我祖《冀公颂》，乃造斯赋。累口系以乱，盖三千五百言。原本山川，遂及高曾。每削华存实，汙^③无贗饰^④。姑欲当张之南都，左之齐都云尔。其赋曰：

雍州典学，溢顾越^⑤膺，固谏于西极子曰：盖闻提天纲^⑥则七曜^⑦亘维，抗地熬则九隄环络。故摇光^⑧指泰华为标，仑虚挹黄渠为冠。是用辟雄国于上腴^⑨，栖陆海^⑩而神皋^⑪。咸京所以埤霓^⑫，而踞矫^⑬首函夏也逖^⑭矣。子北垂之甿^⑮，与穷陬嶷嶷。板屋是宅，乌睫^⑯有庵藹之风。骈罗輿志，邪堞隄重雉，唐迫肆筵^⑰，胡华氏之煮鼻^⑱隆崔也。轩高轻曾，宝鼎龙翹，兰昆玉季，

①秘阁：历代王朝宫中收藏珍贵图书之处。

②堊(xū)：等待。

③汙：庶几。

④贗饰：伪造。

⑤越(huáng)：走貌。

⑥天纲：星官名。

⑦七曜：古人以日、月与金、木、水、火、土五大行星为七曜。

⑧摇光：北斗星的第七星。

⑨上腴：最肥沃的土地。

⑩陆海：物产富饶的地区。

⑪皋：水田。

⑫埤(dì)霓：高耸貌。谓高到可以遮蔽云霓。

⑬矫：通“桥”。昂起。

⑭逖(tì)：远。

⑮甿(méng)：古指农村居民。

⑯睫(tí)：视。

⑰肆筵：肆，设；筵，竹席。

⑱鼻(ào)：形貌。

鄂^①不云歊^②。意者三才不相喻^③,与西极子挤然若噎,己乃咸辅
晞曰:姬余谗^④女封禅^⑤之籍,先柴^⑥而殿璧,盖取诸蒙也。修文
德水,继乃沉若,亦尚厥宗也。图傲乎未流之瞽人^⑦,吾子盍掀
眦^⑧破醒^⑨而窥大曙。夫号^⑩周南者乱以七月,弦大明者郤之绵
颺^⑪,夸酆镐而诮幽岐。亦奚异,来仍墀弓冶^⑫为田舍,曰:昔罔
有闻也。殆或狂夫覬之,曩不窵失职,鞠陶即陋,戎翟五六错趾
其凑,粤我笃公騑瞿^⑬。鄙陂实胥^⑭斯原,于幽斯馆,觐^⑮于京师。
舟^⑯玉造曹三单庠^⑰?兹夹皇溯,过芮鞠^⑱止。基造草昧^⑲而建

①鄂:通“谔”。直言貌。

②歊(xiāo):气上冲貌。

③喻:同“吸”。

④谗(shěn):知悉。

⑤封禅:战国时齐鲁有些儒士认为五岳中泰山最高,帝王应到泰山祭祀。
登泰山筑坛祭天曰“封”,在山南梁父山辟基祭地曰“禅”。

⑥柴:烧柴祭天。

⑦瞽(gǔ)人:盲人。

⑧眦(míng):眉睫之间。

⑨醒(chéng):酒醒后所感觉的困倦如病状态。

⑩号(è):直言。

⑪颺(dié):小瓜。

⑫弓冶:旧谓世传之业。

⑬騑瞿:急速奔走貌。

⑭胥:视。

⑮觐:同“遘”。遇见。

⑯舟:带。

⑰庠:同“乎”。

⑱芮鞠:芮,同“洎”,水的弯曲处;鞠,尽头。

⑲草昧:蒙昧。

侯披屯遭^①焉。模规霍絳,旧整勺匱^②,亲姬历庆节^③,衍皇仆^④,昆以高圉^⑤,云以公叔^⑥,延施千年,通^⑦观灏淑皇矣。还资导诸岐沃,至若桑用三纁,纳用凌冰。彻田为粮,覩^⑧土顺工。叶^⑨以景圭^⑩,统以君宗。遂廓王制,上采豳风。复^⑪哉休遐,斯子旦君奭,所以其勤纆紲^⑫者夫。于是二公遗俗,付诸彤管。扬摧^⑬绪烈,抽摅^⑭纆绁^⑮。咸总之于滕^⑯简,为《雅》为《颂》,以授籥章。祈年登蜡^⑰,吹之维良。滂滂^⑱焉、泝泝^⑲焉、濯濯^⑳焉、洏洏^㉑焉!

①遭(zhān):难行。

②勺匱(bāo guǐ):勺,裹;匱,匣子,小箱子。

③庆节:周族首领。公刘子。

④皇仆:庆节子。

⑤高圉(yǔ):皇仆曾孙。

⑥公叔:即公叔祖类。高圉孙。

⑦通(yù):作语助,用于句首。

⑧覩(mì):同“覩”。

⑨叶:同“协”。

⑩景(yīng)圭:景,“影”本字。古代测日影的工具。

⑪复(jǐōng):同“迥”。远。

⑫纆紲(gēng):继续;继承。

⑬扬摧:约略;扼要叙述。

⑭摅:抒发。

⑮纆绁:犹缠绵。

⑯滕(téng):封缄。

⑰登蜡(zhà):周代十二月祭百神之称。

⑱滂滂(biāo):水流貌。

⑲泝泝(hàn):水奔流貌。

⑳濯濯(zhuó):水清朗貌。

㉑洏洏(hóng):水沸涌貌。

信俶^①以令,终孕灵台与辟雍^②,安得忼然^③诩鼉鼓^④、譟金镛哉!匪隋通嗜古,亮靡究厥鸿崇也。且夫鹵为西极,隅割四宇,夏革传观,西行问土,右禅上林。巨丽缤庑,周龙飞五,乃彻于郇柏翳县之内史,攸分永元之纪,立号三潏^⑤。卢芳制险,吴邓戈寻。兰台^⑥汉书,版章炳麟。或收中辅,或翰陲垠。桥唐湮宋,玃翮^⑦有频。当柳八度,入井而深。亭侯鸟注^⑧,辰次于鹑。其南则峙仙寒廓,云门甘泉。凌兢壁犀,璘珣通天,露掌泪堕铜人。朝靡^⑨焦护,晏次长都。椽栾^⑩虎落^⑪,嵒嶙^⑫曾敷^⑬。其北则赤须长坂,庠^⑭虔踔蹇^⑮。既靡迤之,又隐鳞之。肱^⑯敦安定,陴^⑰侧泥阳。

①俶(chù):善。

②辟雍:本为西周天子所设大学。东汉以后,历代皆设,均仅为祭祀之所。

③忼(tài)然:察看。

④鼉(tuó)鼓:鼉,动物名,即“扬子鳄”。鼉鼓,用鼉皮做的鼓。

⑤潏(chún):水边。

⑥兰台:汉代宫内藏图书之处。东汉以后,亦称史官为兰台。唐高宗时又改秘书省为兰台。

⑦玃翮(hóng xuān):飞貌。

⑧鸟注(zhù):鸟,指南方朱鸟七宿;注,柳星的别名。

⑨靡(mí):碎屑。

⑩栾:柱上的曲木,两端以承斗拱。

⑪虎落:遮护城堡或营寨的竹篱。

⑫嵒嶙(qiú zūn):高峻貌。

⑬敷:铺陈。

⑭庠(xiāo):深空貌。

⑮踔蹇(chuō chǎn):迟滞。

⑯肱(méi):夹脊肉。

⑰陴(fèi):胫肉。即小腿肚子。

嘉叔皮之襟琤^①，駢北征以周章^②。游艺文以排碁^③，涉樛流于彭乡。其东则尧门颺颺^④，黝如缀^⑤漆。嵒嵒^⑥岩嵒^⑦，窈窕^⑧乍辟。迺^⑨以绿蕢^⑩，睇^⑪邈郁律。百物府之，异芩蒨屯。都房鬣^⑫角，麋^⑬轮轮扞。輿拽鬼灵，琐闾^⑭闾秦。献兵晋于兹之闾，姚苻^⑮构架，魏楼嶙峋。痛扶苏之何辜，乃毕命^⑯于蓁牲^⑰。其西则冢以仁祖，实惟公刘。齿濞^⑱泾浊，印^⑲抱崇丘。三十七王，职斯之

①琤(chéng):美玉。

②周章:周游流览。

③碁(jì):教导。

④颺颺(xiā):开口貌。

⑤缀:装饰。

⑥嵒嵒(lēi zhì):山重叠貌。

⑦嵒(yǔ):参差。

⑧窈窕(yāo tiǎo):同“窈窕”。深远貌。

⑨迺(liè):遮。

⑩蕢(cǐ):同“茨”。蒺藜。

⑪睇(mián):含情视之。

⑫鬣(yí):角锐利貌。

⑬麋(jiān):鹿之有力者。

⑭琐闾(chāng):皆为门的代称。

⑮姚苻(330~393):十六国时期后秦的建立者。

⑯毕命:绝命;死。

⑰蓁牲(zhēn shēn):蓁,茂盛貌;牲,同“莘”,众多。

⑱齿濞(yūn wān):水回旋貌。

⑲印(áng):通“仰”。

繇。峣跽^①薨^②之,摧囷^③軫^④轩。虬^⑤其梁辀^⑥,俨祠禴^⑦之。燎
烛踏^⑧烝,释之洩浮。蜿八龙之连蜺^⑨,诒^⑩巫阳于蹇修^⑪。厥草
则繁萋萋^⑫,郁萸^⑬。瓜壶苴茶,稻黍麻稷。葡萄夏晔^⑭,辛
夷^⑮秋秀。赭荣素茎,葭^⑯岭岫。山图蹶阼^⑰,筐不暇受。厥木
则女桑^⑱脆枣,莘^⑲桐张^⑳梨。苗松河柳,櫟^㉑差池^㉒。斲^㉓榛栗

①跽(dì):通“驰”。

②薨(méng):蒙。

③囷:通“催”。

④軫(líng):车箱上的栏木。

⑤虬(wù):秃貌。

⑥辀(zhōu):小车载居中的弯曲车杠。

⑦禴(dì):古代宗庙四时祭祀之一。春日祠,夏曰禴,秋日尝,冬日蒸。
属于春秋战国时期的祭祀风俗。

⑧踏(jí):踏。

⑨连蜺:蜺曲貌。

⑩诒:通“贻”。

⑪蹇修:旧时媒人之称。

⑫萸(yù):野葡萄。

⑬晔(yè):光。

⑭辛夷:木兰。

⑮葭(qiū yú):花开貌。

⑯阼(pí):山名。

⑰女桑:小桑树。

⑱莘:长貌。

⑲张:伸展。

⑳櫟(xiāo sēn):树长貌。

㉑差池:参差不齐。

㉒斲(zhú):大锄。引申为掘。

刈,文梓搯蕢^①,桃莒^②明李。鸟则间关^③伯赵,睨睨薰黄^④。动股振羽,栖必迭双。蹊足缩掌,鵙鵙^⑤鸟翔。游鷗^⑥糗^⑦啖,提提疆疆^⑧。益录离^⑨名,颀颀^⑩参差。椎闺聆之,流韵恻^⑪怡。僂子^⑫缴之,仳^⑬丧雄雌。兽则三豸^⑭蜀駉^⑮,骹侏^⑯粉瑜^⑰。貉狸^⑱猓猓^⑲,蛊媚善狙^⑳。虺猫^㉑窃毛,狼跋^㉒其胡。迹躔^㉓力狄,嫫媧^㉔

①搯蕢(qiān fén):搯,拔取;蕢,麻茎。

②莒(jǔ):芋。

③间关:鸟声。

④睨睨(xiàn huān)薰黄:睨睨,美丽;薰黄,即黄莺,黄鹂。

⑤鵙鵙(jú zōng):鸟张翅上下飞貌。

⑥鷗糗(jiǎo zhāng):鷗,鸟名,雉的一种;糗,食粮。

⑦提提(shī)疆疆(qiàng):本地古代方言。提提,鸟群飞貌;疆疆,鸟群飞桐随貌。

⑧离(xiè):人名用字。

⑨颀颀(xié háng):不相上下或相抗衡。

⑩恻(yì):喜悦。

⑪僂子:轻薄而有小聪明的人。

⑫仳(pǐ):别离。

⑬三豸(zōng):犬生三子。

⑭駉(tù):马名。

⑮骹(qiāo)侏:骹,泛指一切物体的较细部分。侏:买卖的居间介绍者。

⑰粉瑜(fén yú):粉,白色公羊;瑜,母羊。

⑱貉(hé)狸:貉,狗獾;狸,野猫。

⑲猓猓(jué náo):猓,大母猴;猓,猿类之一种。

⑳狙(jū):窥伺。

㉑虺猫(zhàn)猫:浅毛虎。

㉒跋:踏;踩。

㉓躔:兽走过的足迹。

㉔嫫媧(fàn nǚ):兔子。

远^①俱。过如陲陲^②,俟俟熙熙^③。纷泊^④鲜扁,泌^⑤沍被郊。于是掌坚冰,距阊壑。罟^⑥萃^⑦窟^⑧纮^⑨,林薄满志。归瑾欢此,匏酌淫淫^⑩乎。灵产洵土伯之九约,物既益^⑪只,人亦宜悼。是故焦寅谈兵而友横渠,范育儒行而注《正蒙》。遗馨咳^⑫于空谷,尚需茂于道隆。至若敝邑之馘^⑬署,诸纡坦倮^⑭,莱^⑮而处菸(菀)[邑]^⑯有埤^⑰。左鸡阜之戍削兮,携龙角而迎暉^⑱;挂日母于崭岩兮,象切云之冠簪。践古公之复陶^⑲,传寝箴于玉津;逾滢求之石窰,万本栈碧落之莫莫^⑳,纷暧暧^㉑以樽搏^㉒。丰隆^㉓不克,搥输

①远(háng):兽迹。

②陲陲(tuō zhū):陲,山坡;陲,同“渚”,水中小洲。

③俟俟(sì)熙熙(biāo):俟俟,兽行走貌;熙熙,行貌。

④泊:停留。

⑤泌(bì):铺满。

⑥罟(fú):捕兽的网。

⑦萃(cuì):同“萃”。停留。

⑧窟:同“窟”。

⑨纮(hóng):维系。

⑩淫淫:流貌。

⑪益(fēn):盛貌。

⑫馨(qīng)咳:咳嗽。

⑬馘(fú):盾。

⑭倮:同“裸”。

⑮莱:除草。

⑯菸(yū)邑:枯萎。

⑰埤(shàn):供祭祀用的整洁地面。

⑱暉(tūn):初升的太阳。

⑲陶:同“窑”。

⑳莫莫:茂盛繁密貌。

㉑暧暧:昏暗貌。

㉒樽搏:樽,酒杯;搏,限制,节省。

㉓丰隆:古代神话中的云神。

盘莫之栩鞭，列缺于决眦，斧肸螭^①而琢阍。胡载名以官家，岂泥蟠之潜遁。右砚头之崦嵫^②兮，锁滇溷^③之颊思；颧颌^④茹而盘涡兮，黔羸彳亍^⑤以征厮。中有稍源淳淥^⑥兮，如髻^⑦何练要，宛潭^⑧之犹夷也。役穹石^⑨而骈怒兮，固形宅侘为文星。迺则珉琇^⑩挺其肌兮，又何必枿庭山而舳^⑪震湖，始乃灿礪礪^⑫之崢崢。其前则衿翠屏兮，而手崦嵫^⑬，百常矗其千层，勃率而不可虐豚跂。于是长羸莅止，六遁乘令。挹兰英兮亨^⑭笋，俯腴^⑮垆兮展镜。偈^⑯羲叔^⑰之玉轡^⑱，浴剡剡^⑲以冷瀛^⑳。其后则平衍而都，

①肸螭(xī xiāng):分布,散布。指声响、气体的传播。

②崦嵫(yān zī):山长貌。嵫,通“嵫”。

③滇溷(miǎn):大水貌。

④颧颌(kǎn hàn):面貌憔悴。

⑤彳亍(chì chù):走走停停。

⑥淳淥:淳,水聚而不流;淥,清澈。

⑦髻:通“剪”。

⑧宛潭(shàn):水流回旋曲折。

⑨穹石:大石。

⑩珉琇:美石。

⑪舳:船名。

⑫礪礪(léi láng):撞击。

⑬崦嵫(yān zī):犹“迢迢”。连绵。

⑭亨:同“烹”。

⑮腴(méi):肥美。

⑯偈(miǎn):面向。

⑰羲叔:传说中掌天文历法的官吏。

⑱玉轡(dài):车毂端的冒盖。

⑲剡剡(yǎn):利。

⑳冷瀛(qīng):冷气。

戴我半川。栗栗^①沃区,畅莽畧^②其目眴^③兮,田上上而壤黄。蓊嘉卉兮九畹^④,森乔植之千章^⑤。征地毛于华实,弥三岐与六庄。隋曰陇川,邑于此乡。唐置府兵^⑥,介藩北疆。原而滋故川,称抑以涌金沙,跨虎渠,采潦藻,制游丝,遂肇名于我里。井冽则秋露陨珠,土膏则卷蛭削迹。亦犹九成^⑦贡甘于醴泉,孔林帚荟于丛棘。谱延十世,派蕃两族。朱户联振^⑧孙,青门擅雅俗。彼韦曲尺五,王巷乌衣^⑨。虽艳贲不逮,然絜表葵衷,展不远逊硕肤也。若乃按八律以纪候,颺^⑩四序^⑪于天历^⑫。汁^⑬乎通正,荡厥纬姻^⑭。风来花信^⑮,霜前雁白。鼠化则萍生,鹰挚则蟀壁。朱明^⑯

①栗栗:积聚众多。

②莽畧(làng):广大空旷貌。畧,通“阒”,空旷。

③眴(xuàn):目摇。

④畹(wǎn):三十亩。

⑤千章:章,通“樟”。大木材。

⑥府兵:即府兵制。西魏大统年间建立的一种军制。共二十四军,由六柱国分领,下设十二大将军、二十四开府将军。隋唐因之,并使其成为寓兵于农的军事制度。直至唐玄宗开元、天宝年间才被募兵制所代替。

⑦九成:即“九成宫”。唐代皇帝避暑的地方,在今陕西麟游县。

⑧振:自。

⑨王巷乌衣:乌衣,即“乌衣巷”。在东晋都城建康(今江苏南京)城内,贵族王导居此。代指贵族子弟。

⑩颺(xié):协调。

⑪四序:四季。

⑫天历:历法。

⑬汁(xiē):协和;和谐。

⑭姻(huà):乖戾;不和合。

⑮花信:花期。

⑯朱明:古代为夏季之称。

芊^①兮旖旎^②，白藏^③凄兮淙^④激。和玉烛^⑤而平畅，故足尚也。肆^⑥先民之纪，曰：“幽惟奥土，銜墨乎。”雍生胡不括囊其口，取誉获咎也哉。尔时典学^⑦伫眙^⑧，郅^⑨席殆而申讯于隐几^⑩，曰：“下走^⑪固非固，亦奚繇玩。德馨悉魁，殊擢重慳^⑫于錡丐，揽华平之嫺^⑬都，将子无怠。尚本右胄之葳蕤^⑭，浩玄灵而宣胪，汜^⑮臣俪^⑯龙虬^⑰霏^⑱濡需^⑲。”西极子曰：“珍兹客卿之诒金天^⑳，摯凤历鸟官^㉑，只郅子拈其

①芊：草茂盛貌。

②旖旎(yǐ)：茂盛貌。

③白藏：秋天。

④淙(huò)：水声。

⑤玉烛：犹清和。谓太平盛世。

⑥肆：故。

⑦典学：旧称皇子就学。

⑧眙(chì)：直视。

⑨郅(xì)：空隙。

⑩隐几：凭着几案。

⑪下走：指奔走役使的人。旧时用作自称的谦词。

⑫重慳(pī)：谬误。

⑬嫺(huà)：文静美好。

⑭葳蕤(wēi ruì)：盛多。草木茂盛。

⑮汜(qì)：庶几。

⑯俪(lì)：并。

⑰龙虬(dī)：皆为星名。“二十八宿”中说，有“东方苍龙七宿”（即角、亢、氐、房、心、尾、箕），此处的“虬”则为“氐”。

⑱霏(kuò)：雨停云散貌。

⑲濡需：苟且偷安。

⑳金天：秋天。

㉑摯凤历鸟官：少皞氏摯即位时凤鸟适至，故以鸟名官，名历正（管历事的官）为凤鸟氏，后因称为不历凤。并多用以称新朝代改元之历。

梗概。盖知祖畴若后,先德楯鞬^①。后生之愆^②,谁侑^③予美,如之何?其齎^④虎蔚豹,操觚^⑤如翮,辄甘念^⑥宋杞也。正考^⑦甫谒周师,得《商颂》^⑧十二,奉以归祀孔氏。嘉诸铜川六叶,咸有述统诸王道,愿緝御^⑨驻景,覩缕^⑩颺聊,成吾子之雅。盖雒之灵听曰:苍帝姬昌^⑪圣哲慈理,故受命鹑火^⑫,垂黄演德,经纬汉倬,系之以文。或谓文氏文昭之覃^⑬,与我不敢曰夸,其敢日征。至若偕纪后,至于左氏种奏七术于葛山翁,声循理于华阳潞国,都元老于四朝庐陵,鉴正气于九阳灵宿。晨迹靡谍之宗姓,志班如元元,厥支予之未核,姑以阙^⑭俟,(叩)[呬]^⑮嘘谁何。阿叟越胜国^⑯以筑,兹臚^⑰黯兮儻^⑱矣。称海玮昌,于我氏则大庭乎。蹠

①楯鞬(dú):楯,包含;鞬,弓袋,弓衣。

②愆(qiān):过失。

③侑(zhōu):欺诳。

④齎(mán):蒙。

⑤操觚:指作文。

⑥念(yù):喜悦;安宁。

⑦正考:即宋国正之父。

⑧商颂:《诗经》中《颂》的一部分。

⑨緝御:犹言“接武”。局促不安貌。

⑩覩(luó)缕:多指语言委曲详尽而有条理。

⑪姬昌:即周文王。商末周族领袖。商纣时为西伯,亦称伯昌。

⑫鹑火:十二次之一。与十二辰相配为午,与二十八宿相配为柳、星、张三宿。

⑬覃(tán):延及。

⑭阙:通“缺”。

⑮呬(xì):呻吟。

⑯胜国:旧称前朝为胜国。

⑰臚(wǔ):厚。

⑱儻(shū):疾貌。

顛^①而稽，昧昧^②漫漫如也。天家初造鼻祖，挺玉于时，匡^③卫之次，端门^④西第一星明，实惟右执法。史佚兆之曰：厥应谿直^⑤惠文公，盖副厥桢^⑥已。荃抗性之砬宕兮，羞昌披^⑦以缩伸；揽往哲以掇芳兮，快淬谔之鯁襟；谓咎繇赓载歌兮，尚丛脞^⑧而效箴。胡季世^⑨之猓^⑩惧兮，如牂羊^⑪之就燔^⑫；邀时好以蜷局^⑬兮，亦何取于乘轩。吾非閭娵^⑭之曼睩^⑮兮，奈何便娟^⑯而色事人；诚不能趑趄^⑰以容裔^⑱兮，誓将逐方良、蜷蛇^⑲于无邻；众猩啼而鬻^⑳笑兮，独窟轶杰立于黄纯；不筵蓍^㉑而裂麻兮，皇亦未昭夫徙薪。于是

① 蹠顛(qī)：顛同“敔”。礼器。

② 昧昧：昏暗貌。

③ 匡：春秋卫地。在今河南睢县北。

④ 端门：南蕃二星，东曰左执法，西曰右执法，左右执法间称端门。

⑤ 谿(jiǎn)直：直言。

⑥ 桢：通“贞”。正。

⑦ 昌披：同“猖披”。衣不系带，散乱不整。引申为不遵法度，任意狂为。

⑧ 丛脞(cuǒ)：细碎之意。

⑨ 季世：末世；衰微的时代。

⑩ 猓(xī)：不安。

⑪ 牂(zāng)羊：母羊。

⑫ 燔(fán)：焚烧。

⑬ 蜷局：蜷曲不伸。

⑭ 閭娵(jū)：魏国美人名。

⑮ 曼睩(lù)：目光转动貌。

⑯ 便(pián)娟：姿态轻盈美好貌。

⑰ 趑趄(lù jǔ)：局促貌。

⑱ 裔(jué)：通“谄”。诡诈。

⑲ 蜷蛇：泥鳅。

⑳ 鬻(fèi)：土蝼。

㉑ 筵蓍(tíng pò)：古代一种占卜的名称。

盈庭涇嘉^①,倏眴^②组之三日,下吏畴或咻^③矣。三日土拥谓不贮兮,孤臣健骨,气弥煦兮折檻^④之云。岂伊尚汝,出麾观察,功载万户,绣斧^⑤金钺^⑥,宜公之武,何以方之。三门底柱,遗像俨如,下民谁侮?尔其督匠而建文华也,殿阁洞而阳开,诏王蜚命工倕^⑦,西清闾闾^⑧,东序枚枚^⑨。峙青雕于璇题,崱^⑩岱舆之嶧^⑪崑。萧公未央^⑫,权宜谐哉。遂援笔^⑬以名子兮,志君渥而宠徕;惟华质之绳纂兮,亦晷历而菲微。或贵以季命之及猗,或少学而祔^⑭。而迨东山之素封^⑮,躬莘耕而自撝^⑯。葢^⑰一华兮,五叶

①涇嘉(tà):声音多。

②倏眴(shūn shēn):迅疾。

③咻(xiū):喧扰。

④折檻:汉成帝时朱云请诛安昌侯侯禹。成帝怒,欲斩朱云。朱云手攀殿檻,檻折。辛庆忌救之,得免死。后成帝知朱云为忠言,修檻时命保存原样。后用为朝臣敢于直言的典故。

⑤绣斧:旧指皇帝特派而握有生死之权的巡察官员。

⑥钺(fán):马首饰。

⑦倕(chuí):古代相传的巧匠名。

⑧闾闾(kàng):门高大貌。

⑨枚枚:细密貌。

⑩崱(zhuì):高峻。

⑪嶧(è):山崖。

⑫未央:未尽。

⑬援笔:拿起笔来。谓写作。

⑭祔:美好。

⑮素封:无官爵封邑而和封君一样高贵、富有。

⑯撝(huī):谦逊。

⑰葢(yǔn):植物名,即“万年青”。

索^①千庾^②焉。遣禧裔夥够^③兮，一炊宰家人之诶诶^④。我高三索而外之秀，萑萑^⑤以芝。眉朴不雕，坦不欹笃广平用。肇基翳与曾考懿，厥灵根元长。体乾德寓，载坤负大，壮覆同人，尔乃气沛艾莫之淹也。鼉駮^⑥猗^⑦若紫燕，决勒而轶轻尘，才鼉裔^⑧以披坚也。摩厉猗若华粹，钗^⑨烂塘溢，冰释之纯钧，宛旻旻斐斐^⑩。以左辟兮初暉，藹其映春。恍然彻四筵以骇座兮，咙^⑪乎悬天章^⑫之散金。靡颠陨莫之极兮，洵鵩鷖^⑬革^⑭以迅騫也。曾暘谷^⑮之未熙，遂弭节^⑯于涓盘，当下阶之上。星拖长虹于人间，端夫喟其夺速蕊珠，虚而待还。洎冀公之降，无亦隋之黄润，与匪趯^⑰有市之乡，实扬风烈之高烂，型邦人而阴铸。此亦赤堇^⑱之山，破若耶之溪涧，群神下而天精布也。肆允荒之居，誉髦^⑲斯

①索(lěi):古代重量单位名。十黍为一索,十索为一铢。

②庾:古容量单位。一庾等于十六斗。

③夥够:多。

④诶诶(xī):强笑貌。

⑤萑萑(pò):林木茂盛貌。

⑥鼉駮(biāo rōng):鼉,众马;駮,身长八尺的马。

⑦猗:作语助。

⑧鼉裔(biāo yù):鼉,惊走貌;裔,通“猗”,惊恐貌。

⑨钗(pī):裁截。

⑩旻旻(mín)斐斐:旻旻,和藹貌;斐斐,轻淡貌。

⑪咙(máng):语言杂乱。

⑫天章:分布在天空中的日月星辰等。

⑬鵩鷖(bú bì):鵩,雄;鷖,赤雄。

⑭革:鸟张翼。

⑮暘谷:古代传说中日出处。

⑯弭(mǐ):节;缓行。

⑰趯(xuè):进。

⑱堇(jīn):同“堇”。药名,即乌头。

⑲髦:选择;选拔。

士,賁而不昔鞠也。民之质矣,恬而不昔黠也。丙耀既薰,靡德而称。匪私谥乎,殆稟和善背矣。故其诞也,帝乃雅以凤观,表以龙章。黄中其腠理,五纁^①其肺肠。同合欢之蠲忿,慝^②交让之单芳。寝门则莲甫掇^③风,肉食则丹葵倾阳。于是探鸟策,叩石记,综七纬^④而合经,本《九丘》^⑤以穷志。汲冢^⑥译其竹编,禹碑^⑦迹其丹字。贱结绿珍篆,素嬉说铃。擷书肆左徒^⑧之骚,天官之史,继火申旦^⑨,不知改岁役。选唐于璽姒铅综妣,姒之伦第。总圆机而镜九流,操寸策^⑩而裁亿祀。罄孔辟与酉山,矫神王而灵敏。故其挽独翰于词苑,则六茎戛乎张咸池。虽郑褒^⑪冶其清胪兮,嬖姍^⑫沮涩殊自媿^⑬。于是子佩青青,汗雨袂云。隐赈都国,潏潏溶溶^⑭。睽暘^⑮靸靸^⑯者相与斂^⑰阵,阁研于有司之

①纁(huì):用彩色画或绣的图像。

②慝(nǜ):惭愧。

③掇:同“杀”。

④七纬:指日、月、五星。

⑤九丘:古书名。

⑥汲冢:即“汲冢书”。汲郡人发魏襄王墓,得竹书数十车,皆科斗字,称为“汲冢古文”,也称“汲冢书”。

⑦禹碑:即“岠嵎碑”。后人以为夏禹治水时所刻。

⑧左徒:官名。战国时楚国设。参与议论国事,发布号令。屈原曾作此官。此处指屈原。

⑨申旦:自夜达旦;通宵。

⑩策(lù):簿籍。

⑪郑褒:褒同“袖”。战国时楚怀王的夫人。一说即南后。

⑫嬖姍:同“蹒跚”。犹蹒跚。

⑬媿(chī):相貌丑陋。

⑭潏潏(qīng)溶溶:潏,水聚貌;溶溶,水流动貌。

⑮睽暘(shān shì):犹闪烁。

⑯靸靸(sǎ zhá):走貌。

⑰斂(niè):窒塞。

场。鸿绅峨标,提衡^①执鉴,洞如薛烛,睿如风胡。量直低昂,万不失一者,改容练色于法馆。群观之上,何遭时之刺谬,广固有不侯,琴氏控弦而失的,袁公砥刃而靡投。于是假绛幄铎,裙衿泳汉。广过骥群,暂系著作之马,早垫河东之巾尔。乃擘^②掇世之牢笼兮,骀荡^③而问皇羲^④。谢蚡蛄^⑤之款情兮,澹淡^⑥旷轶建以师。嫖^⑦流霏^⑧以踉蹌^⑨兮,望女床^⑩之阗危。授阴符于骊姥,仍赤斧以归萑^⑪。促神州于一握,谓韩众之可携。超然褫^⑫四奥而衽八鄙^⑬兮,遂竭^⑭举而投诸无天曳之。覩^⑮岳渎^⑯之,仿佛齐丰确而壹平陂,何元会之足季。瞬溟浅于俄期,必雕三光而后老。乃足异兮轹轹营营^⑰,虽孤公亦奚为褫^⑱,无机之船于彼荒。

①提衡:相对。

②擘(bò):分开。

③骀(dài)荡:放荡。

④皇羲:即“羲皇”。指伏羲氏。

⑤蚡蛄(fēn yūn):蚡,同“鼯”,鼠的一种;蛄,虫名,似猿,常在地下。

⑥澹(dàn)淡:飘动貌。

⑦嫖(biāo):闪动。

⑧霏:同“障”。

⑨踉蹌:走路时忽进忽退。

⑩女床:星官名。

⑪归萑(yí):归,同“馈”,赠送;萑,茅草的嫩芽。

⑫褫(xié):翻转衣襟于腰带以承物。

⑬鄙:郊野之处。

⑭竭(qiè):何。

⑮覩(lì):查看。

⑯岳渎:岳,大山;渎,大川。

⑰营营:往来不绝貌。

⑱褫(yì):袖子。

唐津兮遗震旦之弹丸,如委衣遂焉。谢循华招,偃僮^①紉玉,笥^②注参同。禀《周易》以沐浴,时候火于八风。伟赤城之天隐,贵王子之虚中。垂硕集兮琬琰^③,代鼎湖^④之髯弓。夫君子之泽,五世始斩。厥韵之优积,久弥皖伊。余炙兹不承不显,是以缅其幽尚。如月之珪^⑤,伸要弃组。筍篮杖藜,醪醑^⑥百斗,玉山自颓^⑦,则清节之陶殊逼真也。高妙之骨如珣^⑧,朝霞掞^⑨词。绮散芙蕖^⑩,水华螯戴^⑪。三山何归,天坛可以扫花,则青莲居士固揖芬也。买青山而办钱,躅空谷而蜡屐^⑫。俯流澄烦,跼峻卜宅。肯试汶汶^⑬以垩虚白,则谢傅摇演亦徽仑也。监司^⑭雪风,铨衡^⑮水竹。小车辗苔,德容畏俗。七耆健编,含媚幽独,拈善拳服。无名之朴,则邵氏天津气殊亲也。若乃大竹端亮而达壶关,恬逸而

①偃僮(wò fēng):古代仙人名。

②笥(sì):盛饭食或衣物的竹器。

③琬琰:比喻品德或文词之美。

④鼎湖:古代传说黄帝乘龙升天之处。

⑤珪:同“圭”。古代测日影的工具。

⑥醪醑:美酒。

⑦玉山自颓:酒醉。

⑧珣(yūn):大;高。

⑨掞(yàn):发舒。

⑩芙蕖:荷花。

⑪螯戴:古代神话传说,渤海之东有大壑,其下无底,中有五山,常随波上下漂流。上帝使十五巨鳌举首戴之,五山才不动。比喻负荷之重或感恩的意思。

⑫蜡屐:在木屐上涂蜡。

⑬汶汶(méng):犹“懵懵”。昏暗不明貌。

⑭监司:宋、元、明、清时期监察州县地方长官的简称。

⑮铨衡:衡量轻重的器具。后引申为评量品鉴(人物)的意思。

裕天台,沉渊而文原,情类^①鹤晔,萼匹棠勒之训,斯骈埒^②相望,干蛊用誉于何不臧^③肆。若观宇轩轹^④于兰櫟^⑤,三黄集而景德。纶绡^⑥赋华,噌吰^⑦于金闺,非烟郁而庆喜困辉。大氏假阴,祇^⑧昭阳虚。庶靡罪悔,烟燼^⑨可虞。是以我人孔将有那其居,《诗》云:嗟嗟^⑩烈祖,有秩斯祐^⑪,申锡^⑫无疆。及尔斯所,亶^⑬其允诸。《小雅》之材,七十四人^⑭。《大雅》之材,三十一人^⑮。不聪而待,眈^⑯我其觥^⑰哉。辱客命讯为粗道,其扶疏^⑱聊别,于耳口四寸而已。厥缮灵官而纳,邳褫^⑲以溢我后者,实无由究图也。客既酣^⑳西极之述,慨然兴曰:“都序君臣则称乎忠,有宗祖则称乎孝。平子二京,太冲十稔。光雍迪哲,搅搜富已。然张抑先汉

①类(lèi):同“类”。

②埒:同“比”。

③臧:同“藏”。

④轩轹(péng kài):形容声音巨大。

⑤櫟(cháo):同“巢”。

⑥纶绡:丝织类物。

⑦噌吰(chēng hóng):象声词,多形容钟声。

⑧祇(zhī):恭敬。

⑨烟燼(yīn yūn):同“烟缦”。气或光色混和鼓荡貌。

⑩嗟嗟:叹美声。

⑪祐(hù):福。

⑫锡:赐。

⑬亶:诚然。

⑭七十四人:此指《小雅》七十四篇。

⑮三十一人:此指《大雅》三十一篇。

⑯眈(hù):明亮。

⑰觥(hú):节俭。

⑱扶疏:犹“婆娑”。

⑲邳褫:邳,大;褫,福。

⑳酣:沉酣畅快。

而侈东,左尚逆魏而退刘。华说蔑谊,幸终教于子,肆而隐,虔而实,生民皇矣之故。响与景炎固未艾,又巩恁颢以大律。万嗣之亘,三灵将用嘉辵^①。”

京野赋

文倬天 邑人

《尔雅》^②称乎西极,《毛诗》^③烈于《豳风》,豳其当西之极焉。原隰之中,公刘以之立国,相阴阳之宜,交风雨之会,陟冈降原,顺宣而处处之。故雅歌京师之野,《白虎通》^④有京大师众之论,《朱子传》^⑤有高丘众居之释。后之称都称畿,千里之邑,号统名以京师。自《豳》、《雅》始仆敌伋,左思^⑥十稔,滥竽于王父世父。《雅》、《颂》得所之余,以扬前烈,岂登高之才欤?

豳国之野,《禹贡》^⑦曰雍州。魁杓^⑧昏建于华之西北,原隰阨交错乎地之洧繆^⑨,总橐籥于子午。故山自艮结,而水自坤洌^⑩。溯水则一经而九纬,度山则一本而九丘。稽乾象为鹑鸟,

①辵(móu):大麦。

②《尔雅》:我国最早解释词义的专著。

③《毛诗》:《诗》古文学派。相传为西汉毛亨和毛萁所撰。

④《白虎通》:《白虎通义》的省文。东汉班固等编撰。

⑤朱子:指南宋哲学家、教育家朱熹。

⑥左思(约250~约305):西晋文学家。字太冲。传说他构思十年,写成《三都赋》。豪贵之家竞相传写,洛阳为之纸贵。

⑦《禹贡》:《尚书》中的一篇。作者不详。该篇用自然分区方法,记述当时我国的地理情况,把全国分为九州。

⑧魁杓:即北斗星。魁,又名璇玑,北斗七星中前四颗星。杓,又称斗柄,北斗七星中后三颗星。

⑨洧(pán)繆:盘旋;缭绕。

⑩洌:水流清澈貌。

井头鬼目之在末。按《輿记》^①，由黄图天首地首之上游，界有五而太极权輿于川半原，维九而京丘独据皇、过之中洲。东则袞祔^②，故竟龙洞蜷连漆沮，环绕天子于畋^③铜宫，负岫芝术之廛。嫫星^④下照，节烈荐筵，且石阙有司雷雨太子之庙，玉华有瘞^⑤衣冠帝升之仙。金照地而有色，玉蕴山而媚川。寨何骏馱^⑥乎马阙，沟何险仄乎鹿拳。或飞云琅天，以颜洞石屋。万本其星，联神林肖塔之岛，峴^⑦峴^⑧也。屹乎岳岳而隐天其内，溪菖九节，灵草五茎，将离木芍郁乎芊芊。而西则夕阳之墟^⑨，緌属于水汧^⑩。紫微插空，云出如缕。开泾怒奔，涛驶若弩，城久昞于古公渠。奚号以狼乳，邑名广寿，唐之漆浦^⑪。明月嵒崑^⑫，皎然玉吐。穆陵鸿闾，沆然地户。且浊浪九曲，以淳^⑬其匈，抱乎仁祖。纒峰五凤，以锁乎前，砥厥石鼓，里隆蟠龙，阜列凤羽，当炭泉之四冲，亦柴廐^⑭参差于隩府。其间大谷之梨，鼠梓之搜，枣如瓜而

①《輿记》：即《輿地广记》。北宋地理总志。欧阳忞编著。主要叙述政区沿革，并结合历史故实。

②袞祔(duì yù)：古县名。在今陕西耀县东。

③畋(tián)：耕种。

④嫫(tián)星：星名。

⑤瘞(yì)：埋。

⑥骏馱(pǒ ě)：高大貌。

⑦峴(xiōng)：山高貌。

⑧峴(yān)：山高峻貌。

⑨墟：故城。

⑩汧：水边。

⑪浦：水滨。

⑫嵒崑(zuì wéi)：险峻不齐貌。

⑬淳(bó)：水涌貌。

⑭柴廐(sī)：柴堆积；廐，传说中的兽名，似虎而有角，能在水中行走。

木如蜜,咸蓊蓊^①于蔬圃。此幽左右之两腋耶。南则仲峦亶^②翔,宝鼎云卷。甘泉爽咳^③,金茎露湔^④。玉龙穿治水而成湫,青鸟集通灵以开殿。且隰有三下九阴谿^⑤之重渊,原有三跻千仞律岑之平衍。姜源蓊蓊以垂青,啻妃岂出褫^⑥而遗钿;仙盘剥蚀以铲光,汉武何披襟于设宴。内则七绝之赤,柿罨^⑦乎坪甸^⑧千实之丹,若缀乎屋院其幽腴耶。而北则马岭碍日,围不窰之城;乌仑降雨,镇灵武之京。珊瑚川回,龙穿曲穴。风月亭峻,泸环渠坑。奉玉真于琴岫,导圣水于罗砰。且九龙蜿蜒,下治北盆^⑨之水,久渟^⑩为泓;五柞^⑪扶疏,覆视泥阳之堞,谁膏成薨。花马之本醴^⑫何产,白豹之川何清。内则金丝之叶肺肺^⑬,驱瘴以尊生;庵闾之草蔚蔚,翳谷而驻精。青梁味能消渴^⑭,碧菽汁足解醒。此幽腴^⑮乎。惟幽山川皆本于北阴,握九谷之总萃。中为阴阳之交,合三才而定位京丘,阡鸡阜以岢崧^⑯。南冈缭矾头而屏

①蓊蓊(ài):茂盛貌。

②亶:通“但”。只;仅。

③咳(gāi):备。

④湔(jiān):洗。

⑤谿(hān xiā):山深貌。

⑥褫(méi):古人求子时所祭的神。

⑦罨(yǎn):掩覆。

⑧甸:古时郭外称郊,郊外称甸。

⑨盆(bèn):尘埃。

⑩渟:水积聚而不流通。

⑪柞(zuò):木名。即“冬青”。

⑫醴(cuō):白酒。

⑬肺肺:茂盛貌。

⑭渴(yē):中暑;受暴热。

⑮腴(méi):夹脊肉。

⑯岢崧(fén yín):山高大貌。

翠,皇谷礪^①泌沛而樛流。其阴过涧宛转,以貔貅^②乎治汎川,百折而不回。浮隍陴以澎湃^③,此邑制之可名,何胪^④三泉以表异。諏郇伯之封,黍苗带膏以渐渍;觅魏王之楼,震风摧木以披吹。纪敕水于唐川,立仙驿于陇肆。烟火簇双槐之屯,风雨圯一松之寺。且金沙有泉,照人似帙;白虎名峪,生云如彗^⑤。故梁渠述于丹渊,广延书于通志。其中石蜜先春而荐庙坛,合欢临夏而蠲忿悴。三妙华蕢^⑥之俱馨,五粒叶柯之偕概^⑦。持妍之苹,妩妩以有致;多自之李,累累而遍植。弥^⑧山茂乎甘棠满壑,挺其苦蕒。虽侧蹶之幽諏,亦隩区之善地。故古公陶复以宣理,公刘觐京以立疆。或飞阴雨与四国,或筑雉堞于八王。云台^⑨之将帅,邓冯功成斧戕;尖山之英绝,胜岳绩奏迨皇。春珍报国以尽节,飞卿著名以文章。叔皮之行,安定为过郇邠之乡;少陵之去,延酈曾入木水之防。兰何生乎窈谷,应有徒以寻芳。抑京山师水之灵氤,世厘以人桀。君期雄武,冠军向左谷而喋血;景瑜清白,自操仕随州而玉洁。国倚长城,候洛公击高昌二十一郡以探虎穴;朝庆明臣,汉丞相赐田宅三十六所来耕蒲暇^⑩。溯厥天伦文昭之列,系之以文苍姬,其准若锱,载于左氏之书。种抒乎葛山之舌

①礪(lóng):大长谷;垆。

②貔貅(bǐ zhì):渐平貌。

③澎湃(pì):大水暴发的声音。

④胪:陈述;陈列。

⑤彗:彗竹。

⑥蕢(fén):杂草的香气。

⑦概(jì):稠密。

⑧弥(mí):水流。

⑨云台:汉代名台。在河北省南宫县。永平年间(58~75),东汉明帝追感前世功臣,图画二十八将于云台。

⑩暇(zhuì):田间小路。

翁,治华阳而有循声,鸢^①持吴戈^②而欲毗裂^③。潞公逮事四朝之炳麟,信国经略六省之冰雪。咸星宿之河源,渐西流而匪竭。九传海而秦晋之派,分十一传昌而郇邨。衍绵绵之颍,究大庭之昆,躋其繁祉以不别乎。我鼻祖挺生与洪武,右执法乎端门,服惠文柱后之才第一。称御史大夫于匡藩,立尧阶而指佞。抽屈轶之灵根,折云之檻以忧国,揭盆之旭以鉴冤。金百炼而弥固,玉三炊而不燔。三日适吏,直道自存。三日土壅,有天可扞。京师颂其铁面,疾风知劲草之腾骞。朝端戴主于正日,罔不慑乎说言^④。迨其督大匠以建文华,正有子以翼燕。廓嵒壘^⑤西清而闾闾^⑥,迎翔阳以开埴^⑦。乃命尔班司修缮树阙以切云,律银以布胃^⑧。厥名昆以纪工,志宠渥于上眷,缅质朴为采地^⑨。爰启后以白贲,取无邪之中正为经纬。天地之大,文裕嗣续于千僊^⑩。导如升乎,朝昕^⑪其善。继如东山躬稼乎,望高之上,象^⑫万箱为素封^⑬。三邑之黔,敖以资饷。颺釜庾于比闾,活够人不期其偿。

①鸢(yuān):老鹰。

②吴戈:锋利的兵器。

③毗裂:形容愤怒到极点。

④说(dǎng)言:正直的言论。

⑤嵒(jū)壘:深处。

⑥闾闾(kāng làng):高大貌。

⑦埴(shàn):供祭祀用的经清除的整洁地面。

⑧胃(juàn):缠绕。

⑨采地:中国古代诸侯封赐所属卿、大夫作为世禄的田邑。

⑩僊(huàn):安。

⑪昕(xīn):拂晓。

⑫象:古代重量单位。十泰为一象。

⑬素封:无官爵封邑而富同封君的人。

茂一本其五枝芝兰,猗柅^①以遐畅。笃生广平岐嶷^②,迈种课耕以法。虞莘传经以追屈宋,其飘飘不群也;如出丰剑华之干斗,其姁姁^③以言也。若舌根青莲之人诵,惟冥椿而分四柯,允玉烛调春夏秋冬之四统。故冀公应乎,孟春龙精以履岁首,万物奏地而初升律,必始于太簇^④,少皞拮^⑤以下帙。漱芳润乎文囿,每试辟易^⑥,夫群英为璜宫之领袖。都人士师,厥仪型分角虬,参虎以如覲。或振铎比州,誉髦^⑦斯秀,冠挂神武而归幽。自称羲皇之宙^⑧,铸赤堇之铜于一炉。见双龙蜿蜒以交走,是以仪部敌^⑨帙。于一十九岁因文章而仕秩宗^⑩,著书以三十六緡^⑪。建乐育而教西雍,日讲内圣外王^⑫之道,群瞻关西夫子之容。矧^⑬词林学富于二酋,毫洒乎三江。东壁有图书之府,西京无星降之九杠。嗣观宇而起者,二子守尊天以来,则十孙光禄,图南庚戌,三阳铭恩。握赤瘴于三晋,提衡^⑭礼乐以不烦著青緡乎。九极潜心,经世而立言,且有子冠豁达如雪,或赋诗以五千。有子惠司教西

①猗柅:同“旖旎”。柔美貌。

②岐嶷(yì):形容幼年聪慧。

③姁姁(xǔ):和悦貌。

④太簇:十二律中的第三律。

⑤拮(jǐ)拮:同“拮据”。

⑥辟易:惊退。

⑦髦:选择;选拔。

⑧宙:栋梁。

⑨敌(jiào):系结。

⑩秩宗:官名。掌宗庙祭祀。

⑪緡:卷。

⑫内圣外王:谓高度的道德修养,蓄于内则为“圣功”,施于外则为“王政”。

⑬矧(shěn):况;亦。

⑭提衡:相等;相对。

汉,果作人于寒泉。幸而补袞^①有嗣克孝,彼萱室轩举,承先振操。夫花笔且建标于赤霞,能闵免乎前鹭。况赋为古诗之流,登高其可望。史为纪事之才,彤管亦有相哉。又武城琳琅之学,摘^②春华于森园。弦歌之响,湛汪涉于东垣。降而焕乎,章雪者陨紫^③。象璜瀚乎气,驶者逞豪高阳。惟观涛之鸿博留徽声乎。汝襄何奋甲,黄云之畔止,矢志请纓展翼。青芹之际,堪洒润墨泓乎。若大竹飞白^④以临池^⑤,函夏钦其超众。奚《樛木》^⑥之不容致,维^⑦熊于无梦。至壶关恬雅有德,冠国学以六行^⑧之誉;肃静以治,沛霖雨于三老^⑨之墟。且馆陶之哲洞奇门,星律诸书,博之以学务种植奇赢^⑩。其不疏孟,有岐阳听于乐之鼓。及虞廷坐皋比^⑪之舆仲,有《翥羽集》、汧林之榘^⑫。兼乌赢^⑬通畜牧之余,其敬能绍庭食国之饩。颖以过人晰乎象纬,蝇^⑭伯蝇仲,以肆三罔,违后之可畏焉。猗欤^⑮!天台季叶之宗,岁功呦呦^⑯以待发。

①补袞:皇帝穿金龙衣。故称补救皇帝的缺失为“补袞”。

②摘(chī):舒张。

③紫(ruǐ):下垂貌。

④飞白:一种特殊风格的书法。

⑤临池:学习书法。

⑥樛(jiū)木:《诗·周南》篇名。

⑦维:语助。

⑧六行:西周大司徒教民的六项行为标准,即孝、友、睦、姻、任、恤。

⑨三老:古时掌教化的乡官。

⑩奇(jī)赢:旧指商人所获的赢利。

⑪皋比(pǐ):虎皮。古人坐虎皮讲学,后因以指讲席。

⑫榘(shèn):树上长的菌。

⑬赢(luǒ):即“保虫”。

⑭蝇(yùn):孕。

⑮猗欤:感叹词。

⑯呦呦(yāo):幽静貌。

如玄冥之严冬,万物棣^①通而始出,皆沕滴^②于黄钟,豁如十行而一视,称日角^③月葩之神童。癸未旭射乎金榜,奏平成于司空。曳绣袞而持玉斧,巡行乎浙东。朝野仰德音于鸿绪^④,如兑^⑤矢与和弓。及解组^⑥以西返,董^⑦农训子于金同玉刹之中。维祖少苍孝友,性生以志为养。外则涤石之牖^⑧,内则泣俞之杖,风木^⑨薊^⑩莅。其不辰鹤徕吊,而亲丧水米不入乎。唇副葷醴以慷慨,报蓼莪^⑪于三年结茆庐^⑫乎宅圻^⑬。青鹤巢偃盖之松,白兔育风隧之岩。直指采凤以上闻,岁颁粟布,若高山之止仰。果君子其有谷裕,余庆于后昆。依考以传天之翬,欲扶摇以舒绂^⑭,何九万里。其未展垂天之羽,五铢^⑮于青门。施榱桷^⑯以掩殓,鬻縻馐以赙元元。侍乎父则依韦^⑰而养志,和乎乡则撝谦^⑱而閤敦。八

①棣(tì):相通。

②沕滴(hū shù):泉流貌。

③日角:旧时星象家指额骨中央部分隆起,是帝王之相。

④鸿绪:大统,大业。

⑤兑:通“锐”。

⑥解组:组,绶印。谓辞去官职。

⑦董:督。

⑧牖(yú):短板。

⑨风木:犹风树。旧时比喻父母亡故,不及侍养。

⑩薊(liú)莅:风声。

⑪蓼(lù)莪:《诗·小雅》篇名。旧用作“为子必须尽孝”的典故。

⑫茆(mǎo)庐:茅草房。

⑬宅圻:宅,墓地;墓穴。圻,坟墓。

⑭绂(hùn):羽毛众多。

⑮铢(shā):伤残。

⑯榱桷:小而薄的棺材。

⑰韦:熟牛皮。

⑱撝谦:谦逊。

伯行圆,而三千功满。应介祉于云孙,冢则倬^①汉而章天。佖^②慎以持己,仲则景行而子衿。夕坠以沦泛,幸冢绳大参之诒谋。数蹶^③金台其何耻,破黎床以蠹没^④,六经大渊猷克摅^⑤。夫青紫指岫山^⑥湘水以明心,罔敌^⑦负名于司李^⑧。携两袖之清风,容与河干以自喜。厥后其克昌也,望在田之有蜚^⑨,能齷齪^⑩廉谨而自守。青其佩以娱,闾庶作室,其肯堂有松茂南山,以感窃,讳厥嗣而为崧^⑪。瞻歆^⑫云函雨之瑞霭,曷有极哉?若夫笃公刘作京邑于溥原而名川,义将军屯府兵于陇城,则称府远。岷则展天眉近,畴则奠地乳郁。两涧之摧巍^⑬,敷三渊之膏肓^⑭。出醴泉而井多冽甘,列黄壤而蛭^⑮窜沃土前碕^⑯。气聚于徊翔之野鸡右渠,风藏于敦圉之峪虎。于是申秩祐乎无疆,蕃本支于烈祖。衍两族之原著十世之谱,如史有司马纪世,绪以尧而下传四世之孙,姚以舜而上传四世之祖。禹谱有欧阳图世谱,自询至琮,余

①倬(zhuō):著明。

②佖(xǐn):恐。

③蹶(zhì):被绊倒。引申为事不利。

④蠹(mǐn)没:龟勉。

⑤摅(jùn):拾取。

⑥岫山:即“岫崧山”。衡山七十二峰之一。

⑦敌(qì):喘息。

⑧司李:官名。掌狱讼。

⑨蜚:一种有毒的小飞虫。

⑩齷齪(chuò):拘谨貌。

⑪崧(sōng):山高大貌。

⑫歆(xiāo):气上冲貌。

⑬摧巍(zuǐ wéi):高貌。

⑭肓(hū):古代祭祀用的大块鱼肉。

⑮蛭(chài):蝎类毒虫。

⑯碕(qí):曲折的堤岸。

二百季为四世之宗。自琮至观仅百季,为十六世之数。虽两君子之纪年犹湮漫其无矩,维幽之野,川谷訏訏^①,姬历阅地,老而蔓荒,岂曰未艾之泽为小补。

幽天石隐赋

文龙轩 邑人

尻^②子午,吭京野,艮山坤水之隈,石累累焉。迤邐蜿蜒,嶙峋如华^③,削者连断,以由旬许。壁腹腹陶万本,厥窔不审自何代,但凿痕尚齿焉。如昨想前人避敌潜身之奥窟,选其奇胜,无如赵川之名官家者。突兀三百尺,至不可仰。余洞对焉,相峙如屏。上有石廊数十武,眉月腋星为更胜,题曰“琅天”。两洞肘悬平陆,而散花竹,即家青夫子之诞于柏下处。自沧桑以来,余父子巢石深隐,诧天半之楼阁者十八星霜^④,安可慳^⑤片言以报山灵。

猗^⑥唉!日月仇敌,天地斤斧。霜露衣裳,乌犬君子。山河碎裂,茫茫靡止。爰有破荒蜗臂之人,劈石灵掌之举。彼六甲^⑦遁、五丁死,谁其驱锋饮镠?扞山面而借墉^⑧,窍山骨而辟路,豁山腹而张宇。高高下下,爰居爰处。厥状非一而咸莫敢侮。厥

①訏訏(xū xū):广大貌。

②尻(kāo):脊骨之末端;臀部。

③华:同“花”。当中剖开。

④星霜:晨辰运转,一年循环一次;霜则每年至秋始降,因用以指年岁。

⑤慳(qiān):吝嗇。

⑥猗(yǐ):亦作“歎”。叹美词。

⑦六(lù)甲:道教认为六丁(丁卯、丁巳、丁未、丁酉、丁亥、丁丑)是阴(女)神,六甲(甲子、甲戌、甲申、甲午、甲辰、甲寅)是阳(男)神,为天帝所役使。

⑧墉:城墙。

状维何,拔地倚天。狮蹲象立,虎踞龙盘。珠穿九曲,鳌戴三山。崖屹剑阁,顶巍云冠。既嵌空以玲珑,复竄窅而巉岩。上耕层亩,下逗^①重泉,神足琅只,一夫訇然^②。非羽民其莫到,虽趺猱^③亦愁攀,尔其耸窈^④悦人也。月临窗而自近,河入户而平悬。沆露坠妙,醪而滴瓮;落霞飞皎,姬而窥帘。风咳沙而笑玉,指控鹤与乘鸾。环流吼鼉,叠嶂雕烟。揽晴阴于众壑,雷眠砌下;听笙竽于万籁,风起林间。疑化城之幻设,真壁贯之神研。世儿无所竞荣辱,上界何由辨仙凡,其呼吸可通者不盈咫。敢砰然携眺诗,而问青冥于虚无缥缈之颠。九潦不浸,十日乌燃。游不数七十四,脩何事八万三,可以低秦岭、小渭川。即有窃盒客,截鐙手,鼓横磨以博戏,讵能窥我九鼎上之一斑。考于炎刘、卢芳守之以拒莽,传之有明,中山攻之以俘元。厥功用之靡常,以神变之殊端。余太古小年,于其中者越垂^⑤髻,至如戟^⑥将伯仲而甲乙之。但见笛关山兵草木之总,不能鱼贯而钩援。貌其奇辟,浑才哲崢嶸而岳镇;写其迂崛,肖雄英磊落而泥蟠。并而争之,大鹏希有之翱翔;比而肩之,东公西母之鹄鹑^⑦。居然大雄王而小雌霸,信其左琼池而右蕊渊。双华拱阙,两室开筵。猗玗^⑧失奥,勾漏不仙。磨琅环以几字,岿二酉乎一拳。惟其亘长,秋阅大春,故能藏六天九极之奥衍。而据幽山之第一雄峦,岂比夫凤台之堙为

①逗:通“投”。物相投合。

②訇(hōng)然:大声。

③趺猱(qiáo náo):趺,矫健;猱,猿类。

④窈(yǎo):深远。

⑤垂髻:童年。

⑥戟:刺激。

⑦鹄鹑(dié jiān):即“鹄鹑”。旧时比喻夫妻相亲爱。

⑧玗(yú):玉名。

幽径。而武陵之迷乃仙源，来青杖而不惊，遁黄革而益坚。实砺齿于西极，安捷步夫终南。洞告我曰：白石已歌，桂树潜踪。稚川安在，弘景谁荣？娲肠千变，羨腹万重。一屈一伸，为蛇为龙。痼疾不治，其如苍生。时乎不在，冉冉脩名。舍尔秋实，溷^①我谷空。怵公刘既凿我之混沌，子文学又重我以劓黥^②。誓将返璞，还我真形。余曰不然，积气积块，覆载无穷，覆载之中。蛮触蜗争，长天一路，绝少人行。奔日奔月，尚藏其躬。胡^③积雪三百以自守，而跻池者踵至。胡积高五千以自岸，而柴望者筭^④通。子于太空，亦焦螟之于蚊睫，奚强立万古而矻矻^⑤。将子无狙^⑥，我特以酣霜老树之管，树之槐眉，令后之钩玄^⑦迷野者，代群玉与樊桐。

歌

弄石子歌幽石子五色

文翔凤 邑人

欲餐石子疑松子，漱之不徒堪砺齿。
枣干初上姚坊门，新压樱桃差可拟。
千日垒蔬乏清供，晨昏止饭脱粟米。

①溷(hùn):猪圈;厕所。

②劓黥(yì qíng):劓,劓刑,割鼻子的刑法。黥,即墨刑,用刀割额颊等处,再涂上墨。

③胡:何。

④筭(kuò):箭的末端。

⑤矻矻(kēng):浅见、固执。

⑥狙(niǔ):贪。

⑦钩玄:探索精微。

十瓮粒石列案端,每食如饌青鸾髓。
山人濯石不濯纓,掬水探月伏而洗。
一寸琅华当洗心,五色交纵光射起。
弄石因之得石理,大如榆钱小胡麻。
亦复有根缀虬嘴,恒河浅沙细于尘。
粒粒成山终磊砢,安知百亿苏迷卢,
非我掌际残沙子。

田家杂歌

文毓凤 邑人

阡陌日以广,子孙日以多。
丁男立门户,有孙解吟哦^①。
尚愿庶可毕,园涉^②聊养疴。
忽念东作^③人,亭午方治禾。
荷莒^④戴黄笠,裹糒踏青莎。
芒屨^⑤曳微径,南山云嵯峨。
惠风荡中野,衣袖弄婆娑。
西邻有素心^⑥,日暮邀我过。
相见便登席,何用礼为荷。
眷言酌春酒,解衣挂櫚柯^⑦。

①吟哦:犹吟咏。

②涉:到。

③东作:谓农事。

④莒:植物名。古代齐人称芋为莒。

⑤芒屨(juē):草鞋。

⑥素心:心地淳朴。

⑦櫚柯:櫚,屋檐;柯,斧柄。

发言岂皆领,道在颐天和。
醉卧松根下,朦胧惊牧歌。
觉来动长笑,天地竟如何?

幽地成幽字跋坂歌

文明冠 邑人

跋坂骨节重,劳坐知身轻。
杜老皮肉空峻坂,我缘峻坂骨节腾。
强骨强筋须峻坂,精坚气府走如婴。
神骥不劳非肉马,汗血始能空千城。
往来三涧知天远,深暑深入炎火罍^①。
幽地乃成幽字险,劳劳而豕挟山登。
豕走山中不善陆,更忧豺虎艰不升。
豕山多坎生幽字,久荒之居苦营营。
土瘠民贫惟转粟,金生粟死势如崩。
王税如山不可恤,峡中岂知豕艰走,
不胜策马尚惮驰。荷担曲躯者,
蜀道故登天。走幽亦畦夏,
出门寸寸必力攀。迫道委蛇不可下,
西北积乾多峻坂。峻坂之天莲花社,
齐天无地总莲峰。莲花心里竟日夜,
积乾实为幽字祖。怒水声涛夹涧泻,
幽荒具体亚积乾。幽为乾尾歌二雅,
当午泥汗不可洒。没尽幽荒始平野,
轮轂乌得猿臂疆。惟穉稼赫霖猛飏,

^①罍:盛酒器。

下得舍山灵普霁。雨田祖无容，
蜡爇地重坎。多豕水豕中之豕千坂坝。
驱驴盘陡运豕流，千仞之岗百盘跨。
之回之道方如亚，咫尺百步蛇为跨。
惟有劳坐始身轻，坐后不能跨鞍马。
路重安得身如叶，千斤入骨真负铁。
峻壁之滑冬溜雪，翘冰惟欲虹绳掣。
秋淋夏急泥不挈，千摺之攀力竭气更噎。
强筋强骨大凹凸。皇过之诗咏周疆，
大国从此都岐阳。王业已根豳土造，
本得壑豕农功强。古豳富饶施仁登，
帝皇岂若后世之豳豕地枯且僵。
蹇足日日曲山梁，万户之藏无积粮。

豳谷歌呈林汇庵明府

戈 时 广德人

舟玉公刘初缔造，膏苗郇伯继封膺。
未知夏代修何业，似比周时较更贫。
罗列四山山有异，得名三水水无邻。
东西度涧趋南郭，金玉涌泉绕石门。
猿岩虎峪开官洞，鸡阜凰隅对翠屏。
虽隶雍州多险瘠，最复下土困科征。
紫气关中焉属望，清名海上是前因。
风行草偃当斯任，地与人违叩彼旻。
敢效蒲鞭矜惠意，犹虞蔬食损廉声。
感君暂尔烹鲜奏，嗟予奚由策蹇经。

德慕耆英空过卫，才惭季子亦来秦。
 遗恨扶苏千载庙，留题郑谷五林村。
 予且倦飞休振翮^①，相期高卧为招云。

《幽外史》曰：《志》纪事实，匪撷英华而终之艺文者。奚居曰：艺文虽雕虫小技，然文以载道，辞以立诚，诗以言志。气运之盛衰，学术之醇疵，胥此乎系焉。三代以上，道德、政事、文章出于一。其发之诗歌文词，皆有关于风教，有裨^②于民生。如日月之经天，江河之行地，可久而不可易。后世道德、政事、文章，裂而为三，纵雕绘组织，夸多斗靡，辟剪裁为花生，意终索然耳。盖文肇于坟索，盛于典谟，训诰而衰于魏晋。六朝之骈偶俳优诗，原于赓歌，委于国《风》、《雅》、《颂》，而亡于颜、谢、沈、宋之选。声诸律屈，灵均之骚，古诗之遗也。迨《上林》、《子虚》之赋作，而骚几亡矣。《长杨》、《校猎》之赋作，而赋并亡矣。何论平子之《二京》、太冲之《十稔》乎？莽大夫《剧景美新赋》虽工，奚求于投阁？至太玄以拟易法，言以拟论语，则圣经之惨懿矣。岂反仅以艰深文浅陋，而强其酱瓿哉！故常论之汉无文章，惟武侯《出师》^③二表；晋无文章，惟靖节《归去来辞》^④；贾、晁^⑤以后无奏议，惟陆敬輿^⑥诸疏；三百五篇以后无声诗，惟陶彭泽一源之三子者以正谊。

①翮(hé)：羽毛。

②裨：转化。

③《出师》：此指诸葛亮向蜀汉后主所上《前出师表》和《后出师表》。

④《归去来辞》：此指东晋诗人陶渊明所作《归去来兮辞》。渊明曾私谥靖节。

⑤贾晁：此指西汉政论家贾谊、晁错。

⑥陶敬輿：此指唐大臣陆贄，字敬輿。

明道之学,摅^①忠君爱国之言,皆从至诚流出,而非搜险抉怪、字雕句镂者所可同日而语也。兹以幽论,《幽风》、《幽雅》、《幽颂》为姬元公^②所自作,邈^③哉不可追矣。班叔皮之赋《北征》、李青莲之歌《幽谷》、杜少陵之咏《木末》、郑若愚^④之吟《金泉》,幽之过客也。其产乎幽而以人文著者,如范巽之序横渠《正蒙》,首阐理学宗传。文太青著《幽易》、《幽考》、《幽防》等编,足觐^⑤邃学硕画。又如少白《巨赋》、太青《西极》、《秋赋》诸作,搜富二酉,探奇禹穴,雕龙吐凤,掷地当作金声。傥所称登高能赋者,非耶。乃若幽之邑宰,求其学之正、性之诚,而以道德、政事发为诗疏文章者,我林侯而外,殆未易数觐焉。盖我侯之家学,有本得于其鲁大艾、潜江先生及尊公素庵先生者,深以远也。潜江先生历宦吴越、齐楚、滇南,所至政声籍甚^⑥,民皆尸祝^⑦。其佐彰郡辑修郡志,年九十犹手书程子《四勿箴》以教子孙。素庵先生以铨部讲学筭堤,倡明旦气,所著《弟经经史》、《耨义易史》、《象解春秋》、《易义》诸书,久已衣被^⑧海内,学者称为筭堤夫子,特祀学宫。一时及门,多贤士大夫,至今掇巍科、显当世,往往不绝也。我侯夙承庭训,蚤^⑨通经史,年方舞象^⑩,即登贤书。癸未

①摅(shū):抒发。

②姬元公:即周公。周武王弟,姓姬,名旦。

③邈:远。

④郑若愚:应为郑宗愚。名郑谷,字守愚。唐诗人。

⑤觐(chān):看。

⑥籍甚:盛大,多盛。

⑦尸祝:古代祭祀时担任尸和祝的人。引申为崇拜。

⑧衣被:加惠于人。

⑨蚤:通“早”。

⑩舞象:成童(十五岁以上)的代称。

(1643年),上春官^①误中副车^②,筮仕^③襄武,首陈捏报垦荒之弊,详请题豁。故秦属蠲免一案民蒙其泽者,实自我侯倡之。己酉(1669年),莅兹土,慨然以风教民生为己任,振百废而俱兴之。其政绩之赫赫在今耳目间者,黄发稚齿能言之。至于生平著述之富,数不能殫载,特录其有当于幽者著于篇。今读《泮宫告成》一咏,而见我侯之理学渊源有素也;读《舟翠》、《同亭》诸咏,见我侯之言志本乎性情,非虚侈葩藻也;读《免赋》、《免徭》诸详议,见我侯之立德,虽羽檄^④交驰,不憚为民请命也;读《防御》、《训练》诸详议,见我侯之立功在杀贼全城,不仅修废举坠已也。要之,我侯忠君、爱民之诚,可以质宣公^⑤之奏议焉,可以当幽图之上献焉。亶^⑥所谓道德、政事、文章合而为一者也,亶所谓有关于风教、有裨于民生,未尝有意为文。而天地之大,文不可以掩者也。若夫纂葺邑志,以垂一代之文献,又不厌讨论之勤与修饰润色文详焉。笔则笔,削^⑦则削,既一词之莫赞善善长、恶恶短。复一事之不苟,以春秋之公心,行龙门之史笔,尤以见我侯立言皆有功于风教民生之大云。是则侯之德也、功也、言也,固与幽山之高、幽水之长同敝天壤矣。奚翅^⑧一时士民之口碑云哉!(水)[后]之览斯志者,其亦知所折衷^⑨也夫。

①春官:礼部的通称。

②副车:清代称乡试的副榜贡生。

③筮仕:初次做官。

④羽檄:古时征调军队的文书。

⑤宣公:即唐代大臣陆贽。遗著有《陆宣公奏议》等。

⑥亶:诚然;信然。

⑦削:请人修改文章。

⑧奚翅:同“奚啻”。犹言“何”、“但”。

⑨折衷:犹言取正。

县志跋

盖闻秦袭周旧,而周源于豳。是豳为周之始,秦之所以夏也。宣圣^①删^②《诗》,以豳、秦二风并列。则豳虽蕞尔,然上下数千年,贤圣胚胎^③之所风教,人材蒸蔚代兴,可令湮蔑^④无稽为山川滋怵乎?则志之不可少也。三水之志,缺有间矣。前者虽有成书,而草创伊始,未免简陋。我邑侯林父师下车以来,百废俱举,乃于羽书旁午^⑤之际,兵燹频仍之间,慨然曰:“邑志不修,往迹无闻。下无以定月旦^⑥之评,上无以备輶轩之采,斯予之责也夫。”于是博集简编,考征故实,手定厥稿,属^⑦乡大夫文倬明先生、余侄孝廉^⑧壮猷及诸生四五人。小子^⑨[僕]亦滥竽^⑩其中,纂辑参订,不四月而成焉。于事迹则削臆存实,于艺文则酌古衷^⑪

①宣圣:指孔子。

②删:节取。

③胚胎:比喻万物的开始或形成。

④蔑:灭。

⑤旁(páng)午:交错;纷繁。

⑥月旦:品评人物。

⑦属:同“嘱”。

⑧孝廉:明清时对举人的称呼。

⑨小子:自称谦词。

⑩滥竽:“滥竽充数”的缩语。比喻没有真才实学,聊以充数。

⑪衷:正。

今,烂^①然太史公之遗制也。至于为民请命诸篇,淳恳详切,痛哭流涕之苦心,横溢楮^②上,览之不禁掩卷兴叹,则兹志非特为纪事之书,实恤民之书也。是役也,一切工费出之于橐,不旷日、不损民,不烦借才远聘,先碑苔端,雠画^③豕度,并衡而较,奚啻霄壤。不其有光我豳耶,僎于是有感焉。夫志之修也,大约在升平全盛之时,而三水分县在明成化间,及万历而始有志,是前此未曾修也。书法之善也,必得博雅大儒总其事,方胜斯任。犹闻文太青公有言曰:“余生平恨事,独县志未暇修为缺典,是后此未能修也。独计前此历成、弘、嘉、隆之盛事,未征文献;后此阅少白、太青之巨笔,未及编摩。而林父师具三长、任五难,于政事丛剧中,殚厥心力,郁郁彬彬,勤成一代之书。后之观风京野、问古豳亭者,不遐有佐。愚小子辈不敏,不过涂黄刷颖,挹余徽于麦光上耳,何能赞一辞也耶。

邑学生张僎谨跋。文崇袞、文龙轩、马三锡、王达可同薰沐书。

①烂:有光彩。

②楮(chǔ):纸的代称。

③雠画:雠,校对;画,谋划,筹划。

咸陽經典舊志稽注

清乾隆·三水县志

孙星衍 ● 纂



《咸陽經典舊志稽注》編纂委員會

《三水县志》序

兵部侍郎兼都察院右副都御史、巡抚陕西西安
等处地方、赞理军务兼理粮饷、钦加一品顶带毕沅撰

志之体例出于《括地志》、《元和郡县志》、《太平寰宇记》、《长安志》外，此宋、元人著作地理，亦可观也，世称《武功志》及《朝邑志》。然朝邑大县，嫌其篇幅太窘^①；《武功志》以苏若兰^②文为首卷，亦非方志之体。县志之善，必求诸唐宋人乎！三水县稍僻，羌无故实^③，旧志疏略尤甚。知县葛君^④到官以来，政平民和，百废俱举，因言其地缙绅^⑤耆老好尚文雅，念圣朝厚泽深仁，重熙累洽，自一县官师制度、法良意美及孝悌节烈、掇^⑥科中策之士蒸蒸^⑦焉，月异而日新，不可无记载，以表当时而示来世。适有

①窘：困迫；贫困。此指寡少、短小。

②苏若兰：符秦时陈留县令道质（今陕西武功人）三女，扶风郡窦滔妻。丈夫出征后，她织成一副图文组诗（后称璇玑图）寄给丈夫，诉说相思之情。组诗织在只有八寸见方的锦缎上，共841字，用5色丝线组成不同方阵，成为不同组诗，纵横、回环、交叉、跳间共能读出200多首。

③羌无故实：羌，作助语，无义。指不用典故或没有出处。

④葛君：即葛德新，字心路，山西浮山人。清乾隆四十八年（1783）任三水县知县。

⑤缙绅：旧时官宦的装束。亦作官宦的代称。

⑥掇（duò）：摘取。

⑦蒸蒸：兴盛貌。

阳湖孙明经^①所学该博^②,负一时盛望,因属撰成之。予览其文,实能考书传之故事,删旧文之猥冗^③,其以艺文分隶各部,及刺取书传,必载所出,皆宋、元人方志之法,异乎流俗之为之也。艺文则载其有关政事者,余概从削,又获于予心,故为序而行之。志凡十卷十四部:县谱一,故城二,国、城、乡、镇、亭、堡、寨三,山属四,水属五,城、署、关、桥、坊、古址六,域、坛、庙、寺观、墓七,职官八,地丁钱粮九,兵防十,名人十一,列女十二,科贡十三,封赠、寿民附。图序十四。孙君著述之简而有法如此,恐有议其漏者,予为道其体例云。

①明经:清代用作贡生的别称。此指本志编修者孙星衍。

②该博:该,通“赅”。学问或见闻广博。

③猥冗:琐碎冗长。

新修《三水县志》序

王阮亭云：近世志书能文简事核，训词尔雅，无如康对山^①之《武功志》。其他若吕泾野^②志高陵等十余种，犹有《黄图》《决录》^③之遗焉。而时人又谓史志务在简核，方志务在详核。一事不举，将有挂漏之弊。其说若两歧。而余谓志犹史也，史固随时而变例，志亦因地以制宜。若宋子京^④之修《唐书》，事增于前，辞省于旧，识者訾^⑤之。余谒选初得鳌屋，奉檄供储峙^⑥。调署

①康对山(1475~1540)：即康海，名德涵，号对山，别号浒西山人、涑东渔父，今陕西武功人。28岁时登进士第一，大魁天下。曾参与修撰宪宗、孝宗两朝实录。后因受宦官刘瑾株连被削职为民。其所纂《武功县志》，明、清时皆推第一。

②吕泾野(1479~1542)：名柟，字仲木，号泾野，今陕西高陵人。著有《高陵县志》等。

③《黄图》《决录》：《黄图》指《三辅黄图》，古代地理书籍，作者佚名。《决录》指《三辅决录》，是一部汉代关中地方人物志，作者赵岐，字邠卿，京兆长陵(今陕西咸阳)人。

④宋子京(998~1061)：名祁，字子京，安陆(今属湖北)人。北宋文学家、史学家。曾官翰林学士、史馆修纂，与欧阳修等合修《新唐书》。

⑤訾(zī)：亦作“訾”、“訾”。毁谤非议。

⑥峙(zhì)：通“序”。储备。

武功，嗣以镌级^①，循例^②复职，奏留葺事^③军需，代篆^④永寿，寻^⑤补沔县。赴阙得蒙恩允，旋于太华道中适奉内讳，兹复重来，历署安定、高陵及承乏^⑥三水。所至之邑，往往稽其形势典章，察其民生土俗，浏览往志之文辞，究无逾于武功、高陵之右者。洵乎^⑦前贤之论不诬矣。三水，古豳也，又以汎水得名。按《说文》引《尔雅》曰：“西为汎国。”谓四极汎西极之水也，邑诚僻壤矣。然而公刘、郇伯之所安集，邓禹、冯异之所规图，即产斯土者，第五伦^⑧、第五琦^⑨、文彦博^⑩之流风遗韵犹存也。志修于康熙丁巳（1677年），举行者邑令瀛海林公逢泰，编纂者邑人司李^⑪文君倬天，颇斐然可观，迄今逾百载矣。我朝重熙累洽，已征比户可封。皇上教养涵濡，北庭以北，西濛以西，咸隶版图。泽洋恩溥，群生靡不得所，况近在关辅者乎？近奉大中丞毕公檄，重修此志，凡城池、衙署、书院、庙宇、桥梁之缮葺创建，地粮之减，户口之增，驿站课程之裁，解盐茶法更定，职官、科目、德行、艺文之宜续补

①镌级：削其品级，即降级。

②循例：依照；沿袭。

③葺(chǎn)事：事情办好、办完。

④篆：古代印章多用篆文，因即此为官印的代称。

⑤寻：旋即；不久。

⑥承乏：所任职务一时无适当人选，暂由自己来充数。旧时在任官吏常用的谦语。

⑦洵乎：诚然。

⑧第五伦：东汉京兆长陵（今咸阳东北）人，字伯鱼。生卒年月不详。

⑨第五琦（729～799）：唐京兆长安人，字禹珪。

⑩文彦博（1006～1097）：北宋大臣，字宽夫，汾州介休（今属山西）人。曾任宰相。

⑪司李：官名。李通“理”，即司理，为掌狱讼之官。又为对推官的习称。

者,进邑之绅士考订而增益之。曩^①时之阙如者,灿然大备,其于考古,似较康、吕两公精核焉。盖遵史传之法,不失简核之规。他日者,得周、汉、唐、宋之人才,以仰承圣天子久道化成之治,并叨庇^②开府公升猷永世之休,为兹邑增辉,且将以是志就正博雅君子也。

乾隆五十年(1785)岁次乙巳正月上元日^③。山右^④葛德新书。

①曩(nǎng):从前;以往。

②叨庇:叨,谦词,犹忝、辱;庇,庇护。

③上元日:指农历正月十五日。

④山右:山西省旧时的别称。因在太行山之右(西)得名。

《三水县志》目录

卷一

县谱一 故城二 乡镇亭堡寨三

卷二

山属四 水属五

卷三

城署关桥坊古址六

卷四

坛庙寺观墓七

卷五

职官八

卷六

地丁钱粮九

卷七

兵防十

卷八

名人十一

卷九

列女十二

卷十

科贡十三

卷十一

图序十四

三水县志卷一

知县葛德新主修 阳湖孙星衍撰

县谱一

三水县后魏置。二汉曰枸邑,属右扶风。疑亦高平、爰得二县地。证见《故城》章。魏晋以来不著枸邑,当即汾邑。后魏置三水县,取汉县名,属新平郡。西魏置恒州,寻废。隋属北地郡。开皇三年(583),郡废,此县属豳州。唐因之,为紧县^①。天宝元年(742),改州为郡,属新平郡。宋属邠州,为上县。金同。元至元七年(1270),省县,入淳化。明成化十三年(1477)九月,复析淳化,置三水,属邠州,为僻简下县。国朝因之,为简县,属直隶邠州。今考史传所记,具于(左)[下]。又汉有三水县,其治在今甘肃涇州,非此也。魏收、李吉甫、乐史俱以为即后魏三水者,误。今亦具于(左)[下]而加考证焉。

汉

班固《地理志》:“右扶风县有枸邑。”李善注《文选》引此云:右扶风昉县。枸与邠同,又作昉。

又:安定郡县,有三水,属国都尉治。莽曰广延亭。

^①紧县:唐宋时按县所在地位轻重、辖境大小和经济开发区划分为赤、畿、望、紧、上、中、下七等。

《元和郡县志》：“三水县，本汉县，旧以县界有罗川谷，三泉并流，故以为名。”

《太平寰宇记》云云同。

星衍按：汉三水县治在今甘肃泾州，是唐宋良原县。故《元和郡县志》云良原县，本汉三水县，地属安定郡。今安定县界三水故城是也。今三水县实汉枸邑县，自后魏取汉三水县名，移治于此耳。魏收李吉甫、乐史即以为汉县，非。

又按：旧志云，汉景帝二年（前155），循郇侯之封，置郇邑。又云，永光元年（前43），改置三水县，不知所出。

后汉

司马彪《郡国志》：“右扶风城有枸邑。”

又：安定郡城有三水。

魏收《地形志》：“三水，二汉属安定。”

星衍按：魏时三水移治，实汉枸邑，而收所云当以循汉旧名故耳。

魏

《元和郡县志》：“魏改三水县为西川县，亦属安定。”

《太平寰宇记》云云同。

星衍按：此亦汉三水，改名西川，与汉枸邑之是今三水者无与，以李吉甫、乐史载在三水下，今亦采焉。枸邑县自魏以来书传不著。《晋书·地理志》：新平郡有汾邑，疑即枸改名也。

晋

《晋书·地理志》：“新平郡有汾邑。”

魏收《地形志》：“三水，晋罢。”

星衍按：《太平寰宇记》云，邠邑原上有枸邑故城，则即晋汾邑也。

〔北〕魏

魏收《地形志》：“新平郡领县有三水云。二汉属安定，晋罢。后复属。”

《元和郡县志》：“后魏今县理西二十八里重置三水县，取汉旧名，属新平。”

《太平寰宇记》：“后魏初于今县西二十八里置三水县，复汉旧名，属新平郡。”

又大统十四年（548），移县于今邠州东三里新平故郡白马堡。

星衍按：魏收亦以魏三水为即汉县，亦误。李吉甫、乐史言是。

西魏

《隋书·地理志》：“三水，西魏置恒州。寻废。”

隋

《隋书·地理志》：“北地郡统县有三水。”

《元和郡县志》：“隋开皇三年（583），以县属豳州。”

《太平寰宇记》：“隋开皇三年，移理于豳州西北十五里城。大业元年（605），自故郡城移于今理。”

又，北地郡，义宁元年（617），领三水。二年（618），以三水属新平郡。

唐

刘昫《唐书·地理志》：“邠州领县有三水隋县。”

《元和郡县志》：“邠州管县有三水，紧。”

《新唐书·地理志》：“邠州县有三水，紧。”

《元和郡县志》：“开皇三年，以县属豳州，皇朝因之。”

《太平寰宇记》：“唐武德元年(618)，以新平郡为豳州，三水县属焉。”

又，元和〔十〕二年(817)^①，移县于陇堡下旧城。初，大历中吐蕃焚县城，又移堡上。人民不便，为豳帅郭钊所请，复移下之。

宋

《太平寰宇记》：“邠州原领县有三水县。”

《文献通考》：“邠州三水，后魏县。”

《宋史·地理志》：“邠州县有三水，上。”

金

《金史·地理志》：“邠州，县有三水。”

元

《元史·地理志》：“淳化云至元七年(1270)省三水，入本县。”

王圻《续文献通考》：“淳化云元至元中并三水，入县。”

^①元和二年：误。据本志后文和清乾隆《直隶邠州志》记述，应为“元和十二年”，缺“十”字，今补上。

明

《续文献通考》：“邠州三水，本淳化县地。本朝成化四字今本刊误作宋淳化十四年（1478）析置。”

《明史·地理志》：“邠州三水，云州东北成化十三年九月，析淳化县置。”

明《图经》：“三水，裁僻简下。”此图今见影写本，刊本不存。

故城二

三水县自汉以来，凡五移治，皆见地理书。有故城汉栒邑。其汉三水城则在甘肃泾州西南。旧志以为卢芳^①所居，是误以汉三水为在此也。《邠州志》云：三水有高平里，有原得里。高平、爰得是汉县名，属安定，与今里名同。疑即汉二县故城所在。魏收《地形志》云：高平有石门山。此山在三水境，亦可证知高平当在境内也。但《后汉书》注云，汉高平即今原州。则当在今甘肃固原州界，恐是后魏时移汉县于此耳。爰得县，乐史又载在新平，而与水三接界。既有原得里，“原”、“爰”音相近，其故城为在县境无疑也。此二县故城者，今时地理家俱不及著。今具于（左）〔下〕。

汉栒邑治 章怀太子^②贤《后汉书》注：“栒邑故城在今邠州三水县北。‘栒’音‘旬’。”《元和郡县志》：“三水县栒邑故城在县东二十五里，即汉栒邑县，属右扶风，古郇国也。”《太平寰宇

①卢芳：东汉初安定三水（今宁夏固原）人。曾被匈奴单于立为帝。

②章怀太子（653～684）：即李贤。唐高宗第六子。曾立为皇太子，后被武后废为庶人，又被迁于四川巴中，被迫自杀。

记》：“今县东北二十五里郇邑原上有栒邑故城，即汉理县。”宋敏求^①引《三辅黄图》云：“郇邑城在县治东二十五里。”

星衍按：今三水城又在唐、宋治西可五里，则古栒邑城当在县东三十里。

魏 治 《元和郡县志》：后魏于今县理西二十八里重置三水县。《太平寰宇记》云云同。

星衍按：当在今县西二十三里。

大统移治 《太平寰宇记》：“三水县，大统十四年（548），移县于今郇州东三里新平故郡白马堡。

星衍按：当在今郇州。”

隋 治 《太平寰宇记》：“三水县，隋开皇三年，移理于郇州西北十五里城。”

大业移治及唐、宋治 《太平寰宇记》：“三水县，大业元年（605），自故郡城移于今理。”《元和郡县志》：“三水县，西南至州六十里。”《太平寰宇记》：“郇州，三水县东北六十里。”明《郇州志》：“旧三水城在县东五里，东西八里、南北三里。遗址门落、台基俱存。”旧县志：“三水旧城东西六里，南北半之，遗址尚存。”

元和、大历移治 《太平寰宇记》：“元和十二年（817），移县于陇堡下旧城。大历初^②，吐蕃焚县城，又移堡上。人民不便，为郇帅郭钊所请，复移下之。”旧县志：“职田镇在县东北三十里，唐时以为县。至宪宗复移旧治。”唐郑谷《春过郇邑》诗云：“百里花封俗化淳，名踪盛迹半犹存。谷评白虎藏岩洞，地涌金泉过石

^①宋敏求（1019～1079）：字次道，赵州平棘（今河北赵县）人。北宋文学家、史地学家，撰有地志《长安志》等。

^②大历初：误。据本志前文和清乾隆《直隶郇州志》记述应为“初，大历中。”

门。县旧城颓三水镇，故家树老五林村。残碑堕落夫人冢，苔藓年年长泪痕。”又云：“一脉清流何所之，紫莎漱^①藓入僧池。云边野客寻来处，石上寒猿日落时。聚沫绕槎残雪在，迸流穿树坠花随。烟春雨晚闲吟后，不复重游黄鸟坻^②。”

汉高平治 《地理志》：“安定郡，县有高平，莽曰铺睦。”《地形志》：“新平郡领县有高平，二汉属安定。晋罢，后复属。”明《邠州志》：“三水有高平里。”

星衍按：汉高平治当在今甘肃固原州。故章怀太子贤注《后汉书》云：即今原州也。今三水有高平里者，恐是北魏时移治于此，以《地形志》云高平有石门山知之。

汉爰得治 《地理志》：“安定郡，县有爰得。”《地形志》：“新平郡领县有爰得。前汉属安定，后汉、晋罢，后复属。”《太平寰宇记》：“新平县有爰得城。《汉书·地理志》云：“爰得县属安定郡，后汉省。即此城也。”明《邠州志》：“三水有原得里。”

星衍按：“原”、“爰”字音同，当即汉及后魏治。

国城乡镇亭堡寨三

国

豳 国 豳国之在枸邑，见班固《地理志》。而许叔重^③《说

①漱：洗涤。

②坻(chí)：侧坡。

③许叔重(约58~约147)：即许慎，字叔重。东汉经学家、古文字学家。著有《说文解字》，是我国最早的一部字典。

文》反以为在美阳,则所记乃太王之迁居也。魏王泰^①又以为在新平,则以接壤而误也。枸邑之名,不知何始?应劭^②以为周郇国,臣瓚据竹书以辨其非。师古^③称其善,甚是。而李吉甫、乐史犹承应说之谬,何也?至刘昭所称刘邑、魏收所称隋意城等,皆当在此县而无可考。或以接壤入他县界中,或是俗失其名,俱所不详。今以书传加证于(左)[下]。

毛诗《国风·豳·七月》章:“七月流火,九月授衣^④。一之日^⑤𦍋发^⑥,二之日栗烈^⑦。无衣无褐,何以卒岁^⑧?三之日^⑨于耜,四之日举趾。同我妇子,饁彼南亩^⑩,田峻^⑪至喜。七月流火,九月授衣。春日载阳,有鸣仓庚^⑫。女执懿筐^⑬,遵彼微行^⑭,爰求东桑。春日迟迟,采繁祁祁^⑮。女心伤悲,殆^⑯及公子同归。

①魏王泰:即李泰。唐太宗第三子。曾撰有《括地志》一书,今佚。后人辑佚本。

②应劭(shào):字仲远,东汉人。著有《汉官仪》、《风俗通义》等。

③师古:即颜师古,字籀。唐训诂学家。京兆万年(今西安)人。作《汉书注》等。

④七月流火,九月授衣:流,向下;火,星名,也称“大火”;授衣,古时九月制备寒衣,叫“授衣”。

⑤一之日𦍋(bì)发:一之日,指周历一月,夏历十一月。𦍋发,风寒、冷。

⑥二之日栗烈:二之日指夏历十二月。栗烈,凛冽;寒冷。

⑦卒岁:卒,终了。度过年。

⑧三之日:指夏历一月。

⑨饁(yè)彼南亩:给在田地耕作的人送饭。

⑩田峻(jùn):周掌管田土和生产的官员。

⑪仓庚:鸟名。即黄莺、黄鹂。

⑫懿筐:深筐。

⑬微行(háng):小路。

⑭采繁(fán)祈祈:繁,白蒿。祈祈,众多。

⑮殆:通“迨”。只怕。

七月流火，八月萑苇^①。蚕月条桑^②。取彼斧斨^③，以伐远扬，猗^④彼女桑^⑤。七月鸣鵲^⑥，八月载绩，载玄^⑦载黄。我朱孔阳，为公子裳。四月秀蓂^⑧，五月鸣蜩^⑨。八月其获，十月陨箨^⑩。一之日于貉，取彼狐狸，为公子裘。二之日其同，载缵武功^⑪。言私其豸^⑫，献豨^⑬于公。五月斯螽^⑭动股，六月莎鸡^⑮振羽。七月在野，八月在宇，九月在户，十月蟋蟀入我床下。穹窒薰鼠，塞向墐^⑯户。嗟我妇子，曰为改岁^⑰，入此室处。六月食郁^⑱及薁^⑲，七月烹葵及菽。八月剥枣，十月获稻。为此春酒，以介^⑳眉寿^㉑。

①萑(huān)苇：两种芦类植物。萑，长成后的蒹；苇，长成后的葭。

②条桑：条，条理；整理。条桑，指修剪桑树。

③斨(qiāng)：古代一种斧子。

④猗：“倚”的假借字，牵引。指攀枝而采桑叶。

⑤女桑：柔桑。

⑥鸣鵲(jù)：鸟名。“伯劳”的别称。

⑦载玄：载，又是；玄，黑色。

⑧秀蓂(yào)：秀，植物结籽；蓂，植物名，远志。

⑨鸣蜩(tiáo)：蜩，蝉。蝉叫了。

⑩箨(tuò)：草木脱落的皮叶。

⑪载缵武功：缵；继续；武功，指打猎的事。

⑫豸(zòng)：一岁小猪。这里泛指小兽。

⑬豨(jiàn)：三岁大猪。这里泛指大兽。

⑭斯螽(zhōng)：又称螽斯。昆虫名，以翅摩擦发音。

⑮莎(suō)鸡：即“纺织娘”。

⑯墐(jìn)：用泥涂塞。

⑰改岁：由旧年过渡到新年。

⑱郁：果木名。即“郁李”。

⑲薁(yù)：即蓊蓊，葡萄科。

⑳介(gài)：乞求。

㉑眉寿：长寿。

七月食瓜,八月断壶^①,九月菽苴^②。采荼薪樗^③,食我农夫。九月筑场圃,十月纳禾稼。黍稷重穋^④,禾麻菽麦。嗟我农夫,我稼既同,上入执宫功^⑤。昼尔于茅,宵尔索綯。亟其乘屋^⑥,其始播百谷。二之日凿冰冲冲,三之日纳于凌阴^⑦,四之日其蚤^⑧,献羔祭韭。九月肃霜,十月涤场。朋酒^⑨斯飧,曰^⑩杀羔羊。跻彼公堂,称彼兕觥^⑪,万寿无疆。”郑元《幽谱》:幽者,后稷之曾孙也。公刘者,自郤而出,所徙戎狄之地名,今属右扶风。枸邑,公刘以夏后太康^⑫时失其官守,窜于此地,犹修后稷之业,勤恤爱民,民咸归之而国成焉。其封域在《禹贡》雍州、岐山之北,原隰之野。至商之末世,太王又避戎狄之难,而人处于岐阳,民又归之。公刘之出,太王之入,虽有其异由,有事难之故,皆能守后稷之教,不失其德。成王之时,周公避流言之难,出居东都二年,思公刘、太王居幽之职,忧念民事至苦之功,以比序己志。后成王反之摄政,致太平,其出入也,一德不回,纯似于公刘、太公之所为。太师太述其志,王意于幽公之事,故别其诗,以为幽国变风焉。

①断壶:摘下葫芦。

②叔苴(jū):叔,拾取;苴,麻子。拾麻子。

③樗(chū):臭椿。

④重穋(tóng lú):农作物先种后熟的叫“重”,后种先熟的叫“穋”。

⑤执宫功:执,服役;宫功,家务劳动。

⑥乘屋:乘,升,登上。上房修屋。

⑦凌阴:藏冰的地窖。

⑧蚤:通“早”。早朝,是一种祭祖仪式。

⑨朋酒:两樽酒。

⑩曰:同“聿”。发语词。

⑪兕觥(sí gōng):古时一种兽形酒器。

⑫太康:夏代国王。夏启之子。

毛诗《大雅·公刘》章：“笃公刘^①，匪^②居匪康。乃场^③乃疆，乃积乃仓。乃裹^④糒粮，于橐于囊。思辑用光^⑤，弓矢斯张。干戈戚扬^⑥，爰方启行。笃公刘，于胥^⑦斯原。既庶既繁，既顺乃宣，而无永叹。陟^⑧则在岷^⑨，复降在原。何以舟^⑩之？维玉及瑶，鞞琫^⑪容刀。笃公刘，逝彼百泉，瞻彼溇原。乃陟南冈，乃覲^⑫于京。京师之野，于时处处，于时庐旅。于时言言，于时语语。笃公刘，于京斯依。跼跼济济^⑬，俾筵俾几。既登乃依，乃造其曹。执豕于牢，酌之用匏^⑭。食之饮之，君之宗之。笃公刘，既溇既长，既景乃冈，相其阴阳，观其流泉。其军三单，度其隰原，彻^⑮田为粮。度其夕阳，幽居允荒。笃公刘，于豳斯馆，涉渭为乱^⑯，取厉取锻^⑰，止基乃理，爰众爰有。夹其皇涧，溯其过涧。

①笃公刘：公刘对于民事多么忠诚啊！“笃”是谓语，“公刘”是主语。谓语提前，表示感情加重。

②匪：通“非”。不。

③场(yì)：田的小界。

④裹：包扎。

⑤思辑用光：辑，和睦；用，以；光，发扬光大。

⑥戚扬：戚，斧；扬，钺。

⑦胥：相看，视察。

⑧陟(zhì)：登。

⑨岷(yǎn)：小山。

⑩舟；同“周”。环绕里有带的的意思。

⑪鞞琫(bǐng běng)：刀鞘。

⑫覲(gòu)：遇见。

⑬跼跼济济：群臣有威仪的样子。指从容端庄。

⑭匏(páo)：葫芦。把葫芦刻成两块，用以盛酒。

⑮彻：开垦。

⑯涉渭为乱：渭，渭水；乱，用船在水中横渡。

⑰取厉取锻：厉；磨刀石；锻，锻铁用的砧石。

止旅乃密，芮鞠^①之即。”

《孟子》：“昔者太王居邠，狄人侵之，事之以皮币^②，不得免焉；事之以犬马，不得免焉；事之以珠玉，不得免焉。乃属^③其耆老而告之曰：‘狄人之所欲者，吾土地也。吾闻之也，君子不以其所以养人者害人，二三子何患乎无君，我将去之。’去邠，逾梁山，邑于岐山之下居焉。邠人曰：‘仁人也，不可失也。’从之者如归市。”

《孔丛子》^④子思曰：“狄人攻太王。太王召耆老而问焉。曰：‘狄人何来？’耆老曰：‘欲得菽粟财货。’太王曰：‘与之。’与之至无，而狄人不止。太王又问耆老曰：‘狄人何欲？’耆老曰：‘欲得土地。’太王曰：‘与之。’耆老曰：‘君不为社稷乎？’太王曰：‘社稷所以为民也，不可以所为民者亡民也。’耆老曰：‘君纵不为社稷，不为宗庙乎？’太王曰：‘宗庙者，私也。不可以吾私害民。’遂杖策而去，过梁山，止乎岐下。邠民之众束修奔而从之者三千乘，一止而成三千乘之邑。”

《史记·周本纪》：“公刘卒，子庆节立国于豳。索隐曰：豳即邠也，古今字异耳。正义曰：《括地志》云：幽州新平县即汉漆县。《诗》：豳国，公刘所邑之地也。庆节卒，子皇仆立。皇仆卒，子差弗立。差弗卒，子毁隃立。音“逾”。世本作揄。《索隐》曰：世本作伪揄。毁隃卒，子公非立。《索隐》曰：世本云，公非辟方。皇甫谧云，公非字辟方也。公非卒，子高圉^⑤立。宗忠曰：高圉能率社稷者也，周人报之。《索隐》曰：世本云，

①芮鞠(jū)：芮，通“汭”。水边向内凹处；鞠，通“究”，水边向外凸处。

②皮币：皮毛和布帛。古代作为贵重的礼物。

③属：通“嘱”。

④《孔丛子》：书名。搜集并臆造了孔子以下子思、子上、子高、子顺等的言论。

⑤高圉(yū)：周族首领。

高圉侯倬。高圉卒，子亚圉立。系本云：亚圉云都。皇甫谧云，云都，亚圉字。《索隐》曰：《汉书·古今表》曰：云都亚圉弟。按如此说，则辟方侯倬亦皆二人之名。实未能详。亚圉卒，子公叔祖类立。《索隐》曰：世本云，太公祖绌诸盭三代，世表称叔类，凡四名。皇甫谧云，公祖一名组绌，诸盭字叔，类号曰太公也。公叔祖类卒，子古公亶父立。古公亶父复修后稷、公刘之业，积仁行义，国人皆戴之薰育。戎狄攻之，欲得财物，予之，已复攻，欲得地与民。民皆怒，欲战。古公曰：‘有民立君，将以利之。今戎狄所为攻战，以吾地与民。民之在我，与其在彼，何异？欲以我故战，杀人受^①子，而君之予不忍为。’乃与私属遂去豳，渡漆、沮。”徐广曰：“水在杜阳、岐山。杜阳县在扶风。逾梁山，止于岐下。正义曰：《括地志》云，梁山在雍州好畤县西北十八里。徐广曰：岐山在扶风美阳西北，其南有周原。豳人举国扶老携弱，尽复归古公于岐下。”

班彪《北征赋》：“息郇邠之旧乡，慕公刘之遗德。”

《地理志》：“栒邑有豳乡。《诗》：豳国，公刘所都。”

《括地志》：“豳州新平县，即汉漆县。”《诗》：“豳国，公刘所邑之地也。”

《元和郡县志》：“三水县，古豳城在县西三十里，公刘始都之处。”

《太平寰宇记》：“三水县，古邠城在县西南三十里。有古邠城在庞川水西，盖古公刘之邑即此城也。”《国都城记》：“邠国者，后稷之曾孙曰公刘，始都焉。邠，国名也，与故栒邑城相去约五十余里。”汉志注云：“邠乡是也。”

明《邠州志》：“三水县古公乡，在县东三十里。”

县旧志：“古公乡在县南三十里，上连土桥，南即公刘墓。”

①受(shū)：古代一种兵器。此有斩、杀之意。

星衍按：许君《说文》云：邠，周太王国，在右扶风美阳，从邑分声，豳美阳亭，即豳也。民俗以夜市有豳山。汉美阳今武功县，盖许君所言太王止岐下之邠国也，班固所言公刘始都之豳国也。又《说文》云：豳亭，民俗夜市，亦在美阳。刘昭注《郡国志》所引《新论》则云：邠在漆县，其民有会日以相于夜中市。如不为，则有灾咎。则豳亭夜市又在邠州，岂太王迁国，其俗亦迁故邪。

又按：魏王泰言豳国在新平县，李吉甫在三水。亦俱不同。

郇 国 《地理志》：“枸邑，应劭曰：《左氏传》曰：毕、原、酆、郇，文之昭也，郇侯贾伯伐晋是也。臣瓚曰：汲郡古文，晋武公灭荀，以赐大夫。原氏黯是为荀叔。”又云文公城荀，然则荀当在晋之境内，不得在扶风界也。今河东有荀城，古荀国。师古曰：瓚说是也。此“枸”读与“荀”同。自别邑耳，非伐晋者。

《元和郡县志》：“三水县枸邑故城在县东二十里古郇国也。”《左传》云：“毕、原、酆、郇，文之昭也。”

《太平寰宇记》：“三水县郇邑故城在县东二十五里，即汉枸邑，属右扶风，有郇乡。”应劭注云，《左氏传》毕、原、酆、郇，文之昭也。荀侯贾伯伐晋是也。汉为县。

《史记·高祖功臣侯表》：“国名有恂侯。功云以燕将军，汉王四年（前203），从曹咎军为燕相，告燕王荼反，侯以燕相国定卢奴^①千九百户。高祖八年（前199）十月丙辰顷，侯温疥。元年。”

《汉书·表》作恂。按：此是携字之讹。

《史记·索隐》：“恂县属右扶风，音荀，故周文王封其子之邑。”

^①卢奴：古县名，西汉置。相传城内有池，水色黑而不流。水黑曰“卢”，不流曰“奴”，故曰“卢奴”。治所在今河北定县。

星衍按:《说文》:郇,周武王子所封国,在晋地。又杜预注《春秋》、《左传》:师退军于郇。云解县西北有郇城,则瓚说是也。周郇国实不在此。李吉甫、司马贞皆承应劭之误,若汉恂侯国实在此。

城

刘 邑 刘昭注《郡国志》:“枸邑又有刘邑。”

星衍按:此未详所在。

幽 城 《括地志》:“三水县西十里有幽原,幽城在原上。”见《玉海·诗地理考》。

随意城 《地形志》:“三水有随意城。”

星衍按:此未详。

邑城东魏城 《地形志》:“爰得有邑城,东魏城。”

星衍按:爰得即今原得里,则二城或在境内。

八王城 县旧志:“八王城在唐川中流间,后秦姚泓等故隍也,旧址犹存。”

乡

《地理志》:“右扶风枸邑有幽乡。”

《太平寰宇记》:“三水县旧十三乡,今十二乡。”

明《邠州志》:“三水县有三水里、蒲村里、北宫里、南宫里、职田里、太义里、焦村里、金泉里、爰得里、丰泉里、义丰里、高平里。有南头村、西头村、黄禄村、百子村、彭城村,系原得里地方;有赵庄、百崖头,系北宫里地方;有店头村、高平村,系高平里地方;有

魏落村、郭村、保安村,系南宫里地方。”

镇

《金史·地理志》:“三水,镇一,清泉。”

明《邠州志》:“三水县有土桥镇、张空镇、职田镇、太羽镇、底庙镇。”

县旧志:“职田镇在县东北三十里。唐时以为县,至宪宗复移旧治。今城三里,相传为尉迟敬德务农处,庙址存焉。张洪镇在县西三十里,城周二里三分。土桥镇在县西南四十里,当古公原之冲。底庙镇在县北五十里,城周二里二分。太羽镇在县北二十里,城周二里三分。旧无镇,今无集市。”

亭

幽亭 广延亭之误。县旧志:“幽亭在县东北五十里。”又:“广延亭,新莽更三水县为此。”

星衍按:广延亭是汉三水改名,其地在今甘肃泾州。旧志误载于此。幽亭亦不著书传。

堡

明《邠州志》:“三水县有双槐堡一,在县西五十步,四壁悬崖上二层,共有平地二顷余。昔张思道、李思齐据此。门盖尚存。防秋修筑,避患极为要地。”

县旧志:“双槐堡在县西五十步。四壁悬崖,碧流东绕。下

有古槐，一根二干，故名。上有平地二顷，官舍、民屋卜居^①焉。前高知县^②创始，今林知县重修。”又云：“明季^③辛巳（1641年），流寇猖獗，知县高知金谋申请筑城竖桥，分立县治、仓库于其上。”

国朝顺治七年（1650），知县王儒复申请葺修，历年仓贮因之。康熙乙卯（1675年）、丙辰（1676年）间，知县林同堡众修城垣、桥道、衙宇、仓房，题其堂曰“井劝”。县人文倬天手题其亭曰“茭^④柳”。凭高阻深，与其城相犄角，调度守御，诚一邑保障也。

林逢泰《茭柳亭诗》序

甲寅（1674年）、乙卯间遭乱，余城守戒严。有云西堡为昔避患处，官署、仓库在焉。盍^⑤图诸余，毅然非之，继逆氛猖獗，及于难人。皆咎余守经而不知权。余无以解，乃叹昔人创造，良有深意。且凭高临险，为城保障。因捐资鸠工，仍旧址而鼎新之。乙卯秋，筑石桥，曰“绵桥”。盖周之初生始于豳，所谓“绵绵瓜瓞^⑥”者。丙辰夏，葺其堂，曰“井劝”。按井为豳分野，而《易》云：君子以劳民劝相，窃有志焉。复颜^⑦之曰“鸿冥鹤和”。盖一时未能高飞远举，不得不冥冥^⑧，以避弋篡^⑨。而君子居其室，出

①卜居：择地居住。

②高知县：即明三水县知县高知，河南登封人。崇祯十二年（1639）任。

③明季：明末。

④茭（bá）：草根。

⑤盍（hé）：合。

⑥瓞（dié）：小瓜。

⑦颜：堂上或门上的楣。

⑧冥冥：遥空；高飞。

⑨弋篡：即“弋何篡”。弋，弋人，射鸟的人。篡，取。

其言,善则千里之外应之。出身加民,乃鹤和之义,以自警也。堂后筑一亭,取材于一柳而成,文俶明先生手题曰:“茝柳”。昔陶令^①门前种柳,余今以柳为亭,斯亦仿陶之意。而俶明乃欲以仿棠,固幽人忠厚遗风,余益慙^②然矣。

旧志:“陇川堡在半川之后,四面壁立,溪涧环之。隋大业间于立县堡,北临河,传为四仙驿遗迹存焉。”

寨

县旧志:“两女寨去县七十里。地势高耸,南平衍,麓有两冢存焉。旧传秦扶苏^③二女卜葬于此。”

三水县志卷一终

①陶令:即东晋大诗人陶渊明。

②慙(nǚ):惭愧。

③扶苏(? ~前210):秦始皇长子。曾被始皇派往上郡监蒙恬军。后被赵高、李斯等矫诏赐死。

三水县志卷二

知县葛德新主修 阳湖孙星衍撰

山属四

三水县山名最古者。《周书·度邑解》云：王乃升汾之阜，以望商邑。今不知其何阜。石门山见《史记》、《括地志》并云：见于尧时。今其半入淳化。又《太平寰宇记》于县载子午山、马岭山、女郎山。今子午山、马岭山半入甘肃真宁。女郎山按：《元和郡县志》云，洛原县白于山一名女郎山，在今甘肃安化县界，亦于县境不甚远。而旧志空疏，皆未及载，今依采焉。其余诸山经传不著，直见旧志，方俗称名而已。

石门山 《史记·秦本纪》：“献公二十一年（前364），与晋战于石门。”《正义》《括地志》云：“尧门山，俗名石门，在雍州三原县西北。上有路若门，故老云：尧凿山为门，因名之。”

《地形志》：“高平有石门山。”

《元和郡县志》：“三水县石门山在县东五十里。峰岩相对，望之似门。”

《太平寰宇记》：“三水县石门山，王褒《云阳宫记》：东北有石门，冈峦纠纷，千霄秀出，有石崖容数百人。《甘泉赋》云：封峦石阙，施靡廋^①延属。”

^①廋：通“乎”。

《新唐书·地理志》：“三水有石门山。”

《金史·地理志》：“三水有石门山。”

明《邠州志》：“石门山在县东六十里，俗传秦太子扶苏赐死处。碑刻堕落，不可考。”

县旧志：“石门山亦名尧门。尧凿之以泄洪水。至汉更名石门山，在县东南，为豳国之镇，高峻插天，对峙如门，以汉武帝在此立关为名。”

星衍按：石门之名在秦献公时，见《史记·秦本纪》，则《括地志》云：俗名，非。

明刘翀《石门即事》诗

峻嶒石壁千山绕，豁达双门一径开。
更有藤萝淹日月，岂无龙虎出蒿莱。
空中楼阁供奇玩，眼底风云起俊才。
闻说扶苏遗庙在，年年烟雨为谁哀。

子午山 一名汾水岭。《初学记》《水经注》曰：“白水源出汾水岭西。”

《太平寰宇记》：“三水县翟道山一名子午山。”按：三水北与正宁接界。子午山在正宁，故云。

县旧志：“分水岭当县之东北九十里。其岭上接子午，北入大漠，东为延州，西为庆州。”

星衍按：《初学记》所载汾水岭在鄜州。三水正与鄜州接境，知汾水岭即县志所云分水岭。

马岭山 《太平寰宇记》：“三水县马岭山，俗名箭括岭。抵庆州界，有马岭水出焉。”

《通志》：“在县西北六十里。”

女郎山 《元和郡县志》：“白于山，一名女郎山。”

《太平寰宇记》：“三水县、华池女郎山并在郡邑。”

中岭官家洞 《贾志》：“中岭在县东堡岭之右，高下有穴数十，容百人。俗传汉卢芳所凿，今名官家洞。”按：卢芳所据三水在甘肃泾州，非此三水。

明《邠州志》：“官家石洞在县东北三十里。宋、金人避兵于此。其山高三百尺，上有石室三百余，内有石门、石炕、石窗。至正九年（1349）造有碑，下有观音湫。”

县旧志：“亦名飞云洞，即古公陶^①复陶穴者。”

元《官家石洞碑》佚名

居士肖元义在御史见居斯窟。显清县尹睢恭娘子张氏，达鲁花赤秃坚帖木儿夫人周氏、赵氏亦居此处。四方常安黎庶，普避世事，（二年）广务农桑。时至正十九年（1359）六月初六日，后二十二年（1362）壬寅十一月，黄钟吉旦立石斯寨也。绿水崎岖，山名石秀，前冲石门山，后负两女寨。左有堡岭寺，右有鸡阜山。上下一舍^②之余，山势似龙虎争斗之形，涧溪如龟蛇盘曲之体，先贤造作之遗迹也。至正十一年（1351）辛卯，偶值东夷^③兵革^④渐至陕境，官僚、医卜、士庶、贤遇皆愿此洞潜遁。至癸卯（1363年），隐居一十三年矣。太平之年，何日而获？故为是题云。

①陶(yáo):通“窑”。

②舍:古时三十里为一舍。

③东夷:古代对东方各少数民族的泛称。

④兵革:兵器、兵甲的总称。引申为战争。

明文运熙^①《飞云洞开路记》

邑之东二十里有洞,名官家,古矣。河环一带之流,山峙万丈之岷。石窞^②凿其中,高高下下,参差于岩岫^③间者,绵亘百里。《志》云避兵而作也,县尹、御史肖居焉。栈道连云,石梯落霞,网户万启,星窗千开,真幽之第一胜概^④也。奈岁久路湮,不可阶升,故景虽奇而未尝著闻者,游观稀也。邑之民李福、赵介欲辟其路,令僧真普请命于邑侯秦,可之。作簿丐^⑤缘官捐其俸,民输其材,鸠工数十以董^⑥之。石以为阶,就基也;木以为槛,防扑也。邑之崇神者,绘诸像于各洞中,以壮观焉。肇役于万历己卯(1579年)五月,落成于庚辰(1580年)阳^⑦之杪^⑧上吉日。余以岁时闲暇,爰约金兰^⑨,徐步以游,则地不殊旧,景益增新。卧被太虚^⑩之云,起镜东冈之月。风雨骤来,空谷播丝竹之韵;露霜偶凝,庭宇砌琼瑶之阶。八万三千之户,不殊金枢;七十四回之游,有同峻院。日车驶于穴中,云衣生于石上,易其名曰“飞云”。允

①文运熙:明万历癸未(1583年)进士。天资颖悟,八岁通毛诗,有“神童”之称。

②窞:孔穴。

③岫(xiù):峰峦。

④胜概:胜景;优美的景色。

⑤丐:请求。

⑥董:监督。

⑦阳:指农历十月。

⑧杪(miǎo):月末。

⑨金兰:结拜兄弟。

⑩太虚:天;天空。

于洞,为不诬罔^①之探胜寻幽者。见桃花夹岸,知有问津之人;望休饭常流,不负游山之梦。览斯记也,不与归盘谷之文,游赤壁之赋,有同志者哉。

肖塔山 明《邠州志》:“肖塔山在县东四里。又云窑谷、义谷、麻谷,俱在县东三里肖塔田山之下。”

县旧志:“形似七级浮屠^②,亦石阙之支。”

鸡阜山 明《邠州志》:“鸡阜山在县东北二里。”

县旧志:“鸡阜山,县旧城址在其前,侯君集冢当其麓。”

黑石岩 明《邠州志》:“黑石岩在县东五十里。”

县旧志:“岩色黝黑,壁立万仞,林木阴翳。”

《通志》:“佛面坡即黑石岩。见《名山记》。”

蒲谷 明《邠州志》:“蒲谷在县东北二十五里。”

甘谷 明《邠州志》:“甘谷在县南十里铺。”

县旧志:“为赴省孔道。水畴高低,衢^③柳参差。南上五里长阪^④,通古公原。”

柳谷 明《邠州志》:“柳谷在县南三十里。”

后谷 明《邠州志》:“后谷在县北十里。”

堡岭 县旧志:“堡岭在县东三十里,即汉之左谷。后秦魏武王姚襄立寨三百六十,堡岭其一也。上有元人所建兰若^⑤旁支,俗名龙觜^⑥。孝子文少苍易名龙山,种柏千株,翠色欲滴。”

石觜山 县旧志:“石觜山亦名马阙,在县东十五里。三面

①诬罔:虚构事实以欺骗人。

②浮屠:佛塔。

③衢(qú):树枝交错而出貌。

④阪:山坡。

⑤兰若:寺庙。梵文“阿兰若”的简称。

⑥觜(zuǐ):同“嘴”。

壁立如削,一径蜿蜒^①。水经其下,弯环曲抱。”

翠屏山 《贾志》:“邕山一名翠屏山,一名挂榜山,在县治南。《大雅》所谓南冈。”

县旧志:“峰有孙真人^②行祠。元夕並二月二日,随山布镡^③,若列星焉。”

焦家山 县旧志:“焦家山在挂榜山南五里。”

戴家山 县旧志:“戴家山自石门北折入,林木阴翳,不复平壤。”

兰林山 县旧志:“兰林山至县六十里。日出衔^④照,丹霞掩映。”

两女寨 《通志》:“两女寨在县东北七十里。其麓有两冢,俗传为秦扶苏二女葬处。”

白虎谷 县旧志:“白虎谷在县西北十五里。即唐郑谷诗所谓‘谷评白虎藏岩洞’是。”

神林山 县旧志:“神林山在县东七十里。因有茂公祠得名。”

凤凰山 县旧志:“凤凰山在县西北隅,冈若凤形。旧有阿徒堡,废址存。”

蟠龙山 县旧志:“蟠龙山去县三十五里。”

刘家山 县旧志:“刘家山在县东四十里。旧有炭窑。康熙四十年(1701),久雨崩陷,民失其利。”

扞天岭 县旧志:“扞天岭在石门南,曰攒天岭。文翔凤

①蜿蜒(shán): 曲折盘旋。

②孙真人: 即孙思邈(581~682), 唐医学家。京兆华原(今陕西耀县)人。著有《千金方》、《千金翼方》等医药著作。被誉为“药王”。

③镡(dēng): 通“登”。古代盛放肉食的器具。经传常作“登”。

④衔: 接受。

改名。”

观音岩 县旧志：“观音岩在赵洞左。上则藤萝重阴，下有纡曲。遇暵^①干，祈辄应。”

桑村洞 县旧志：“桑村洞在官家洞左，或为元西台御史桑哥失里所穿。门依碧流，揽胜所集。”

赵家洞 县旧志：“赵家洞亦名琅天洞，去县二十五里。光禄^②文翔凤生于洞阳柏下。其岩深长宽平，可眺远。内有石室。”

流石洞 县旧志：“流石洞，右谷中，环绕如城，谷口对峙如门。远眺平田水，有枕流之想。”

白石洞 县旧志：“白石洞在县东七里。文倬天种桃百株其麓，改曰桃源洞。春月绀红^③如锦。”

水属五

县水见于书传者有汧水，最古。《周书》：王乃升汾水之阜，以望商邑。“汾”字，《说文》作“汧”。“汧”、“汾”声相近也。县有分水岭。《初学记》云：《水经注》有白水，源出汾水岭西。知汾水岭乃汧水岭，岭以水名，俗呼之分水耳。乐史引《水经》，以大陵水为即《诗》皇涧。今《水经》无此文，未知何据。罗川水见《元和郡县志》。而旧志云：又名敕修川，为后秦姚襄得名，亦不知何出。其余诸小水皆是俗称。今考县大水有二：曰汧水，源出酈川宜君县界石门山，西南流入县界。连家河水，出县东马栏山西北，注入汧水。又西南东涧河水，自城东门外东南注之汧水。

①暵(hàn)：干旱。

②光禄：即光禄卿，官名。主要掌管皇帝的膳食。

③绀(gān)红：深青带红的颜色。

又西经县治南稍泉,北入焉。汎水又屈南,西溪河水自城西南流注之。次南温凉河水,出县西宝峰谷,南流注之汎水。又西南苍耳沟水,西南注之汾水,又西南至邠州界南入于泾。曰罗川水,出县北分水岭西南,流大陵水,自甘肃正宁县来,西南注之罗川水。又西南至邠州东北界南入于泾。小水三:曰梁渠川,出县北二十里,西南流至邠州入于泾。曰七里川,出县南六十里,西南流至淳化县入于泾。曰清水,出县东石门山,东南入西安府耀州界,至泾阳县北入于冶谷水。湫:曰万寿湫,见《新唐书》。观音湫见《旧志》。泉:曰一泉、金泉、白马泉、稍泉、松林泉。今著于(左)[下]。

汎 水 一名三水河。《尔雅》:“西至于邠国,谓之四极。”

许君《说文》:“汎,西极之水也。从水,八声。”《尔雅》:“西至于汎国,谓之四极。”

明《邠州志》:“三水县三水河在县南,发源宜君县竞窝山,西流四十里入于泾。”

西安府旧志:“汎川水,源出石门山,流合玉泉、白马泉、稍泉,故三水以名县。”

县旧志:“汎川在县城抱南阨^①,亦名师水。灌溉川田,民获其利。过县四十里入泾。”

潘 水 《金史·地理志》:“新平有潘水。”

星衍按:“汎”、“潘”声相近,疑一水。

庞川水 《太平寰宇记》:“三水县有古邠城,在庞川水西。”

星衍按:“汎”、“庞”声亦相近,疑亦一水。

马岭川 一名洛水及珊瑚水。《太平寰宇记》:“安定县洛水。按《水经》云,一名马岭川。酈道元《水经注》云:洛水又南,

^①阨(yīn):古代城门外的小城。亦指瓮城,或瓮城的城门。

经栒邑入泾。”又，三水有马岭山，马岭水出焉。又，珊瑚谷水。《水经》云：“珊瑚水东南至栒邑入洛。”

星衍按：此水今经长武县入泾，不经三水。以乐史云，经栒邑城，故载之。

苍耳沟水 《通志》：“三水县苍耳沟水，在县南十五里，西南流入汧水。”

金泉 明《邠州志》：“三水县金泉，在县北二十里车川村。其水色黄。”县旧志：“金沙泉。《通志》云：昔有人饮此水，见金色灿烂，故名之。唐郑谷诗所谓‘地涌金泉过石门’。”

白马泉 明《邠州志》：“三水县白马泉，在县东大像寺之下。”县旧志：“白马泉，阴雨则伏而不流，曝干则涌而溢出，莫测其异。”

稍泉 明《邠州志》：“三水县稍泉，在县东三里。四时常从高山涌出，产蟹。”

明文涛《游稍泉》诗

幽径苍无际，扪萝到水头。
看山僧共坐，赓^①句鸟相酬。
云落空潭影，蝉鸣古树秋。
登高聊一望，暮雨锁烟楼。

玉泉 明《邠州志》：“三水县玉泉，在县东二里玉泉观左，味甘美。或浣秽衣^②，即涸。”县旧志：“甲寅夏知县林逢泰祷雨

①赓：连续。

②浣(huàn)秽衣：浣，洗濯。秽衣：污浊、肮脏之衣。

于此,立应。”

松林泉 明《邠州志》:“三水县松林泉,在秦辉镇松林城下,水出如珠。”

堡岭泉 县旧志:“堡岭泉名龙泉,亦名天池,在堡岭绝顶。四面石壁,泉自岭上直流而下。昔元人据岭,汲饮不断,赖此。”

观音泉 县旧志:“观音湫,去县二十里。凡遇天旱,祷雨辄应。”

石门湫 县旧志:“石门湫亦名干湫,在扶苏庙下。祷雨有应。”

星衍按:此水今亦不经三水。

支唐川 一名大陵水,一名皇涧。《太平寰宇记》:“真宁县有大陵水。注《水经》云:大陵山,陵水出焉。巡和南殊川,西南经宁阳县,故鹵诗云:夹其皇涧。陵水即皇涧也。”按:乐史所引《水经》,今本皆无文。明《邠州志》:“三水县支唐川,在县北三十里。”县旧志:“皇涧,在县北二十里,当溥源之后。俗讹名为唐川。”

清水 《水经注》:“五丈渠水,出云阳县石门山,谓之清水。东南流经黄嵌山西,又东入役栩^①县。”《通志》:“清水,在三水县东六十里。源出石门山,东南流入耀州界。”

罗川 一名敕修川。《元和郡县志》:“三水县以县界有罗川谷,三泉并流,故以为号。”《太平寰宇记》:“真宁县罗川水自彭原县界流入。又云罗川水出罗山。”《文献通考》:“三水有罗川水。”《金史·地理志》:“三水有罗川水。”县旧志:“敕修川在县东北,为后秦姚襄得名。源出分水岭,经延川,南奔合皇涧,达于泾水。”《通志》:“敕修川一名罗川,在县东北二十里。”

万寿湫 《唐书·地理志》:“三水有万寿湫,大历八年

^①役栩(dài xù):汉代县名。在今陕西耀县东。

(773)因风雷而成。”明《邠州志》：“三水县万寿湫，在故城北三十里。”县旧志：“湫在县东二十五里，当罗、唐两川之处。”

梁渠川 一名过涧。明《邠州志》：“三水县梁渠川，在县北二十里。”县旧志：“过涧亦名梁渠，在县西北一十八里。文与可《丹渊集》所谓三泉之炭泉者。涧起于溥源，自北而西南过境，为过涧。”

星衍按：唐昭仁寺碑云：投过涧而自满。则此水名过涧，或唐人有所据。明《邠州志》又云：洪龙河在州西，即过涧。又异。

连家河 明《邠州志》：“三水县连家河，源出马栏山。”县旧志：“连家河在县东十里。发源石门，绕中岭，北流入汭水。”

七里川 一名姜嫄河。明《邠州志》：“姜嫄河，流入于泾。”县旧志：“七里川在县东南，其地旧为宁谷驿。山回水折，去佛面坡不远。”《通志》：“七里川一名姜嫄河，在三水县南六十里。又云在淳化县，自三水流入。又云源出石门山，自三水县西南流七里川，又经三里原为姜嫄河。”

温凉河 一名温泉明《邠州志》：“三水县西三里，冬温夏凉，故名。”县旧志：“温泉在宝峰谷中。其流出为温凉河，沍寒^①不冻，蕴^②隆生凉，味甘。”

明钱若愚《游暖泉记》

三水之西有暖泉。虽亢旱不竭，沍寒不澌^③，故谓之暖泉，又

①沍(hù)寒：天气严寒。

②蕴：通“熅”。闷热。

③澌(sī)：结冰。

谓之温凉河。去城一里许,北向而入,有微径。过柳溪数十武^①,两岸如门。盘折而入,又数十武,始陟其麓,登少塔寺。寺岑寂^②无僧,惟兰若而已。寺之左右一二居民,陶复穴居,盖邠之遗俗也。迤西又数十武,拾级而上,山愈峻,径愈仄。童子翌^③之,乃克^④登至此,盖三休矣。俯观溪流,微渺如线,因度之曰:“此泉之末流也。”谛视,湍湍^⑤然觥沸^⑥之尽矣。徐听之,水声呜咽,洒洒然如风雨声。又徐而观听之,飞流触石,璆璆^⑦如漱玉声,此源之将穷处也。既而天日开朗,石隙瀕洞^⑧,溪流滂沛^⑨,〔閤中而肆外。〕^⑩泻出于两山之间者,暖泉也。掬饮之,味甘冽。讯之,故老云:“饮之能消渴疾,祛烦暑,且宜酿。”居民之争引灌田走畦,可数百亩,此泉之利用也。仰视〔之〕悬崖瀑布,叠流贯珠,飞翠沾洒,清冷逼人,咸思挾纁^⑪矣。积雪未消,冰山在目,宛然琼岛也,〔皆啧啧赏。〕予曰:“噫嘻!此亦酿泉也。予曩过滁,滁人共游酿泉之盛,〔今观此,是亦滁之酿泉也。〕愧无醉翁耳^⑫。”于时草木丛茂,禽鸟鸣集,惠风徐来,人物熙畅。因与益斋陈子绵江、王子

①武:古代以六尺为步,半步为武。

②岑(cén)寂:寂静。

③翌:通“翊”。帮助;辅助。

④克:完成;能够;胜任。

⑤湍湍:即“溅溅”。

⑥觥(bì)沸:泉水涌出貌。

⑦璆璆(qiú):玉相击声。

⑧瀕洞(hòng tòng):弥漫无际。

⑨滂沛:波澜壮阔貌。

⑩閤中而肆外:此文与清康熙《三水县志》校有阙文,今据清康熙《三水县志》补缀。下同。

⑪挾纁(kuàng):穿上丝绵衣服。

⑫愧无醉翁耳:清康熙《三水县志》此处为“愧于醉翁者以当之耳。”

竹轩、于子乔生、济民张生、腾雾万生、顺宁李生、子元例官张禄暨厥子腾蛟辈环列而坐，戏以酒卮^①，效为曲水^②流觞^③之饮。溪凡九曲，杀以三级。命二三童子置杯上流，信其所止而饮。〔又虑其哗也，乃设罚其间，置一豆觞以恐之曰：“其勿哗！”〕时薄暮，弗暇为诗，又作为小令，使工人歌以侑觞^④，任其音节之短长而止焉。声已而杯辄至，由是咸弗胜饮者矣。酒既〔酣〕，古泉子歌之曰：“泉冽兮淋浪，酒馨兮泛琼浆。饮且乐兮寿而康，安得惠吾民兮泽四方。”歌既，众相称贺曰：“今兹之游，亦兰亭之胜^⑤事也。〔惜无有能者以记之耳。〕予乃叹之曰：“二子已矣。往事已陈迹矣。然酿泉虽以醉翁胜兰亭，虽以右军胜乐，故在人也。今兹之游，安知其不古若耶。况爱慕者，以心而不以其情；与景游豫者，以时而不以其地也。夫人亦惟识，其先后之殊，各适其乐耳。安恤其人之往而迹之陈哉。”〕予于咏归之际，〔敬〕述之为记，将以告夫后游者。

东涧河 县旧志：“东涧河水，在城东门外。清流如线，环堞^⑥注于汎。昔常导入城，今废。”

三水县志卷二终

①酒卮(zhī)：古代一种盛酒器。清康熙《三水县志》为“木卮”。

②曲水：古代风俗。阴历三月三日就水滨客饮。后人因引水环曲成渠，流觞取饮，相与为乐。

③流觞(shāng)：古人三月三日集会于环曲的水渠旁，在上游放置酒杯，任其顺流而下，停在谁的面前，谁即取饮。

④侑(yòu)觞：劝酒。

⑤胜：清康熙《三水县志》此处为“脩禊”。

⑥堞(dié)：城上的矮墙。

三水县志卷三

知县葛德新主修 阳湖孙星衍撰

城署关桥坊古址六

城

明《邠州志》：“三水县城围五里三分。成化十四年(1478)知县杨豫、成化二十一年(1485)知县马宗仁、正德七年(1512)知县赵玺、嘉靖二十六年(1547)知县蒋廷佩俱增修。阔一丈三尺，高三丈五尺。池阔二丈五尺，深一丈。”

县旧志：“城周五里五分有奇^①。西北枕山谷，东南临溪河。门四，知县秦渠名。其东曰“宾旻”，南曰“凝薰”，西曰“志岐”，北曰“拱辰”。岁久崩湮。庚戌(1670年)，知县林重葺城楼，曰“舟翠楼”。”

明李锦《创修城池记》

三水，古鹵谷也。山环水绕，地形完美。周人基此以开王业，秦、汉、隋、唐皆为近畿大邑。此盖图志之可考者也。有元至

^①奇：单数；零数。

正十有八年(1358),移置淳化县,始废。明因之。成化丁酉(1477年),居民思复故邑,上陈制下,仍立三水为县,从民便也。坛社、庙学、官署、廨舍悉如城邑,惟城池、门堞则历有十余祀,经两尹而未及建焉。越丁未(1487年),新乐马侯奉命来知县事,将期月^①,纪纲粗布。重念城池为保民之具,王政之所不废,且知民可使而力可为也。乃谋及有众,相土度工,经划财用,从事土木。壮者借其力,富者劝其财,工惟其巧,农适其闲,程以日计者若干,以工计者若干,泉^②以缗^③计者又若干。城之制周围五里五分有奇,竖高三丈,阔减丈之尺。上树以堞,城之下浚而为壕,深丈有五尺。东西溪水,复依壕而注之。四面咸辟以门,门之制以土为胎^④,则甃^⑤以石;以木为骨,则护以铁,图永固也。门之上各建一楼,表瞻望也。功始于成化丁未(1487年)十月,迄于宏治^⑥戊申(1488年)三月。落成之日,官民胥^⑦庆,巍然为一邑之保障,真可以捍敌而御侮矣。然是役也,地势崇卑,率因旧址。戒事^⑧成功,悉仿周制。就利避害,咨谋佥同。及慰劳督劝,则尽公之力,而人不与焉。嗟!功成而民不劳,费裕而民不怨,侯之贤劳其至矣。今年春,侯以筑城之役,虽涉份内,而邑之新当亦托之金石^⑨,以昭示后人。乃走书敝庐,丐文以记之。余惟昔孔子之作《春秋》也,一城垣之筑必书于策,虽以劳民为重,而下

①期(jī)月:一整月。

②泉:古代钱币的名称。

③缗(mín):穿钱的绳子,亦指成串的钱。一千文为一缗。

④胎:基始。

⑤甃(zhòu):砖砌。

⑥宏治:即弘治。因避清乾隆皇帝名字讳,改弘为宏。下同。

⑦胥:相。

⑧戒事:告事。

⑨金石:碑刻。

阳虎牢,^①亦明其有不可不筑者。盖古者圣人之垂训,必兼盛衰而立法,世不大同。官天下者,既不可得;家天下者,亦必以城郭沟池为固。故世之欲御患保民者,亦不可不以设险守国为重务也。我国家以文运绥太平,百有余年,申飭^②儆守而于城池之备,盖拳拳^③焉。其亦古人保民致治之至图也。今马侯筮仕^④之初,独能以此为务,亦可谓深知为政之体矣,不亦可嘉乎。侯名宗仁,字本元,世为新乐望族。祖讳谨,正统^⑤间,由监察御史累迁都宪,出抚河南,风裁著于天下,至今人慕之。然则侯之为政,其亦有所自耶。或曰:“马侯之为县也未三载,引西溪之水通流县城,人获灌溉之利。完逋负^⑥之税,致其复业,户有增羨之美。扶善刈^⑦强,兴废起堕。善政累累,下安而上获,已膺旌劳之荣,是皆可记者也,岂独城池为然哉?”余曰:“堕泪之碑^⑧,循良^⑨之传,事固各有专主也。余非隐人之善者,特不敢谀且滥焉。”或曰:“唯。”遂书此为《创修城池记》。

①虎牢:古邑名。春秋郑地。相传周穆王获虎为柙(xiá)畜于此,故名。城建在山上,形势险要,为军事重镇。

②申飭:告诫。

③拳拳:深切之意。

④筮(shì)仕:古人将出外做官,先占卦问吉凶。后称初次做官。

⑤正统:明英宗年号(1436~1449)。

⑥逋(bū)负:拖欠。

⑦刈(yì):割。

⑧堕泪之碑:晋羊祜镇守襄阳有惠政,襄阳百姓于羊祜平生游览的岘山建庙立碑,岁时飨祭,望碑垂泪。其碑因名堕泪碑。

⑨循良:旧称官吏守法而有政绩者。

舟翠楼

林逢泰《舟翠楼记咏》序

余少诵《诗》至《豳风》，窃叹周家八百之盛，始基之矣。吴季子《论乐》云：美哉，荡荡乎！乐而不淫，洵^①非诬也。迨承乏兹邑，身履其地，迹其山川原隰，与《笃公刘》章合考邑志，又所称膏雨之郇伯者，恒在于斯，而流风遗俗，犹有存焉。第^②兵燹^③以后，疮痍未起，城郭榛芜^④，满目萧然。且瘠土之民，稼穡外无他谋。如《七月》所载，蚕绩诸事，邈^⑤焉难追，仅陶穴风景不殊耳。余窃以为忧，谬欲举百废而兴之，愧弗逮^⑥也。乃捐资鸠工，先葺出政之堂，额曰“思辑”，志复古也。嗣自城垣、戍楼，爰及泮宫^⑦、武亭，渐次茨堦^⑧，一时焕然耳目。盖勉循职业，固守封疆，非徒以肃观瞻已也。若夫舟翠一楼，面山带河，悬崖幽广之中，廓然大观。虽鸛鷯一枝^⑨，而气象万千，固已具丰镐^⑩之概矣。于是邑之人士偕来游者，咸顾而乐之。登眺歌咏，各尽其兴。兴

①洵：诚然。

②第：但。

③兵燹(xiǎn)：指因战乱所遭受的焚烧破坏等灾害。

④榛(zhēn)芜：草木丛杂。

⑤邈：远。

⑥逮：及；到。

⑦泮(pàn)宫：古代大学。亦泛指学校。

⑧茨堦(cí jì)：茨，堆积；堦，涂屋顶。指修筑。

⑨鸛鷯(jiāo liáo)一枝：鸛鷯，小鸟名，以麻发为窝，系于树枝。鸛鷯做窝，只占用一根树枝，比喻一个安身之处或一个工作位置。

⑩丰镐：西周都城。丰，指周文王所建丰邑，在今陕西西安沣河以西。镐，指周武王所建镐京，在今陕西西安沣河以东。

致所至,或云犹幽人之颂,余则何敢?然余喜夫弹丸僻壤,风雅弗堕,则虽公刘、郇伯之业不可复睹,而抚今追昔,其[岂]亦有乐而不淫之遗意欤?宁直屏山、汎水,增一佳话也耶!

林逢泰《暮春舟翠楼宴集诗》序

予重修邑城,建南楼,题曰“舟翠”,盖取公刘舟玉之意。而翠屏山即所谓“乃陟南冈”是也。抑先圣有言,君犹舟,民犹水。得夫舟之义,夫亦愈思水矣。辛亥(1671年)暮春告成,集诸绅士落之。文俶明先生赋诗志喜,适同人过此登览和咏,并录以志风雅。诗云:“恰携春酒上层楼,汎涧屏峰积翠收。百室桑麻惭政拙,数声蛙鼓对琴谋。莺花缭绕云侵袖,雉堞^①飞翔水起洲。满座薰风凭剪拂,何须姑射^②羡城头。”林国珩和韵诗云:“孤城犹喜有南楼,眺览烟光几席收。不尽风云生笔兴,好将诗酒与山谋。远沙鸥白依寒渚^③,隔岸峰青绕翠洲。遥忆故园丹荔熟,轻薰移向洞^④轩头。”

①雉堞(jié):城上排列如齿状的矮墙。

②姑射(yè):传说中的山名。

③渚(zhǔ):水中的小块陆地。

④洞(jiǒng):远。

杨绍武《丁巳春日登舟翠楼感怀,用林汇庵^①明府^②楼字韵》诗

偶来纵目一登楼,万古风光次第收。
接槛群峰皆北向,环城诚派转西流。
原田未改先农旧,陶穴依然太古俦^③。
最是比邻多负险,连年鼓角动边秋。

署

县署 明《邠州志》：“三水县县治，在布政分司之左。大门一座，上有鼓楼五间。二门牧爱堂，东连库房，西连幕亭，仪仗所承发司，吏、户、礼、兵、刑、工房各六间。堂后有延宾堂、退思堂、宅舍，俱知县杨豫建。凉亭，刘仪建。省耕楼，钱若愚建。西有典史宅、马房一所。土地司、囚监俱在仪门^④外。”

县旧志：“县治右当元废县，时为巡检司。至明成化年，知县杨豫筑垣以二里三分，高以二丈五尺。内建正堂五间，檐棚五楹。后知县秦渠又建退堂三间，因年久倾圮^⑤。己酉（1669年），林知县又修大堂，曰‘思轩’，后堂曰‘鉴水’。官衙在鉴水堂后，正厅三间，匾曰‘璧香^⑥’。东西厢各三间。鸾驾库、幕厅俱在正堂之东。邑库之前，东列架阁房、吏、户、礼房一十二间。西列

①汇庵：即林逢泰。

②明府：汉代对郡守的尊称，唐以后则专用以称县令。

③俦：同辈；伴侣。

④仪门：明、清两代官署大门以内的门。

⑤倾圮（pǐ）：坍塌。

⑥璧（pì）香：运璧焚香之意。璧，砖。

承发、兵、刑、工房一十二间。戒石亭在仪门内甬道。中堂、仪门三间,角门二座,迎宾馆三间,在仪门外;土地祠三间,在宾馆右,俱明嘉靖年建,林逢泰重修。省耕楼在县衙之东,同亭在县衙之左。林知县新建谯楼^①五间,甃石作台。下为大门,知县刘澍移钟于上。林逢泰重建旌善亭,在谯楼南。申明亭在旌善亭次。”

林逢泰《同亭观射》诗序

余公余之暇,闲步署旁,周视有射亭,旧址在瓦砾中。爰辟其地,命胥役、壮丁习射以修武。《诗》云“二之日其同”,盖邇人遗风也。亭之左右,环植树木。寻得一井,甃之,以资灌溉,令民间有愿农圃者,听^②耕种其中,斯亦与民同之之意也。仍旧址筑一亭为观射之所。岁甲寅(1674年)重阳,工成,名之曰“同亭”。偶集文倣明司理、王福字守戎、张克(其)[齐]孝廉^③、第五文昭、文起二太学观射,倣明赋诗,因并记之。诗云:“筑场为圃与民同,迨步邠邠拜下风。悬榻花前随玉尘,焚香夜半和九熊。云间鵬落镞^④如树,塞上骑轻雪满弓。极目郊原空抵掌,且将萸菊莫论功。”

典史署 县旧志:“典史衙在幕厅西,前厅三间,正屋三间,东西厦六间。县狱在捕衙之前,建钦恤厅三间,画一祠一间。”

教谕、训导署 明《邠州志》:“儒学在县东。成化十四年

①谯楼:古代建筑在城门上用以瞭望的楼。

②听:任凭。

③孝廉:明、清时对举人的称呼。

④镞(hóu):箭名。

(1478),知县杨豫建署县事,邠州吏目^①乔茂亨重建教谕署一所、训导署一所、学仓二间。射圃在文庙左,今废。”

县旧志:“儒学明伦堂五间。教谕宅在明伦堂后,正厅三间,厢房三间。训导宅在教谕宅右,正厅三间,西厢房三间,博文约礼斋三间,号房东西各七间久废,二门一座,角门二座,东曰“起凤门”,西曰“腾蛟门”。桂林坊〔在〕南街。久废。”

阴阳学^②等 明《邠州志》:“阴阳学在县南西向。知县马宗仁建医学,与阴阳学并,社学与医学并。僧会司在县东北大像寺内,道会司在县东北三里水泉观内,养济院在县北关,预二仓在县西。杨豫建有收粮亭,刘仪建后仓。侯臣建旌善亭,在城铺右,申明亭在城铺左。”

行署废署 明《邠州志》:“布政分司在县治西,按察分司在县治东,府署在县治南,石门巡检司在石门山下。”今废。

县旧志:“察院一座,在县治左。廨宇久圯,林知县重修,即旧分司也。”

关

县旧志:“石门关在县东南,两壁如门,甃石为城。旧设巡检司,又于岭上筑岸门。今巡检司废。”

桥

明《邠州志》:“三水县西溪桥,在迎恩门外。杜家桥在西溪

^①吏目:官名。明代于知州下设吏目,掌出纳文书,或分领州事。

^②阴阳学:元、明两代地方设立的天文学校。

桥西二里。赤道桥在杜家桥西五里。暗桥在县北支唐川岸,两傍悬崖,中间道路。嘉靖二十七年(1548),分巡道副使周洪范建铁门一重,复屋三间。”

县旧志:“聚珍桥在县西志岐门外,知县秦渠建。今桥圯址存。便桥连西城,通双槐堡,明末高知县建,年久水冲崩。康熙乙卯(1675年),林知县重修,名曰“绵桥”。甃石架木,上设堞墙,以防不虞。汎水桥在县南门外,夏秋泛涨,冬月架木为梁,民不病涉。土桥在镇城东西门外,东天桥久圯,工大难成。土人夹溪筑小桥,行旅便之。其西桥数十武,今亦崩坏。林知县捐资募修,以通往来。细腰桥在县西四十里,接邠州界,长六十余弓^①,平接两岸,细如蜂腰,故名。”

明张拱极《聚珍桥记》

《周礼》合方氏掌达天下之道路,津桥相辘,不得陷绝。故天根^②见而成梁,虑民病涉也。三水城西数十武许,溪水自北界来,带^③县而南。其东西岸距城郭间甚当冲也。岁久滋深,溪流滂沛,行步齟齬^④,足胫痺痠^⑤,而攸往罔利矣。对峰马君常游于此,愀然叹息,谓乡耆杜氏綏曰:“川泽之阻,则桥梁之便民事也。此司牧^⑥者之责耳。废弛玩愒^⑦,漫不葺理,非予之任而谁耶?

①弓:古代长度单位。三百六十弓为一里。

②天根:即“氐宿”。天区名。

③带:围绕。

④齟齬(jǔ yǔ):不相配合。

⑤痺痠(dān zhú):痺,因劳致病;痠,冻疮。

⑥司牧:主事之官。

⑦愒(kài):荒废。

盖避嫌者牵顾虑之私,而因循者惮经画之劳。即庙庑学宫,败垣残宇,草砾相依,犬豕交迹,莫之问也,而况于此桥乎?”延^①捐金暨米谷若干,责邑民之能干者数辈^②,若许世经、李乾、李艾等,委以经度^③,物优其价,工优其值,斫石为骨,畚土为基,历数月而桥成焉。君遣币索词于予,予曰:“郑子产^④以乘舆^⑤济人于溱洧^⑥,孟轲氏尚讥不知为政。单襄公知陈之必亡,亦以川无梁也,桥之系岂浅鲜哉?君以明农之身,毅然当之,乃为司牧者所未为,则其德惠之及民,岂徒见于尹乡宁^⑦时,已因是悉君之存心矣。”是役也,经始于万历八年(1580)二月二十五日。落成于九年(1581)三月十五日,其众输^⑧若干,所费若干,不具述,惟述竖桥之意利民用,用著君之绩。君名秉直,字养浩,为予姻亲,筮宰乡宁,政声藉甚^⑨。其先君双椿翁暨若兄南峰,以高致慕义无穷,凡邑内庙观,多所创修,故君之率作,厥有所自云。

明文毓凤《高邑侯创建通堡石桥记》

维我邑峙西极之幽,实总三陲之吭^⑩,汎水之门庭也。兹者流寇依为出没窟,每叹防守之难。爰有县之右翼曰西堡,与城犄

①延:请。清康熙《三水县志》此处为“乃”。

②辈:同列。

③经度:坐标。

④子产:春秋时政治家。名公孙侨,字子产,郑贵族子国之子。

⑤乘(shèng)舆:车子。

⑥溱洧(zhēn wèi):均为水名。溱在今河南密县,洧在今河南长葛县。

⑦乡宁:县名。在今山西省。

⑧众输:人工。

⑨藉(jí)甚:甚盛。

⑩吭:喉咙;项颈。

角立,乃古李思齐屯兵旧处,离城仅一水隔,诚唇齿之要地也。我高侯暨阖邑绅衿^①金议墉^②壑增修,深沟高垒,更建一石(漆)[梁],通有(叟)[事]则联堡以卫民,无事则丸泥^③以自固,甚盛举也。于是准^④地程天^⑤,鸠财窥日。版筑肇兴,掾隰趋劝。侯(馯)[独]捐俸金近百两给(邛)[工], (孚邠)[嗣后]士庶众咸输,乃赀齐,乃力(□□)[共襄]厥举焉。凡一载余而工竣。报当此三空四尽,万难措手之。侯未尝并日课功,刻(吞)[期]责办,而壕堑猝尔立,津梁猝尔起。匪侯爱民之苦心形之董率,民谅侯之至计竭之兴作,乌能观成若此哉。自是或有侵(戡)[戎],而城藉堡坚,堡藉城固,则民弗苦寇螫。或有遣调而丁(貳)[勇]御城,妇女诣堡,则民弗苦兵难。或有(愴)[狂]霖而缓急,可由城之堡,亦可由堡之城,则民又弗苦水怒,一举而三善(倭)[备]焉。余于斯桥,亦云谨志之一片石。崇祯壬午(1642年)仲夏朔旦^⑥。按:文毓凤好用古字。此记漆即梁字,叟即事字,馯即独字,邛即工字,孚邠即嗣后,字□□即共襄,字吞即期字,戡即戎字,貳即勇字,愴即狂字,倭即备字,文诚可为好古者,然识字人见之无奇使世俗者,茫然莫辨,亦可以已矣。

县册:“土桥在镇城东门外,崩坏已久,商旅病涉。乾隆四十七年(1782),署知县齐球捐俸重修,以利攸^⑦往。立有碑记。”

县册:“野茅沟在土桥镇东南十里。旧本无桥,因雨冲崩,险侧难行。乾隆四十二年(1777),创修土桥一座,以通往来。”

①绅衿:绅带,士大夫服;用衿,青衿,学中士员的服式。旧时泛称地方绅士和在学的人。

②墉:垣墙。

③丸泥:少数兵力。

④准:折价。

⑤程天:推算天数。

⑥朔旦:初一日。

⑦攸:所。

坊

明《邠州志》：“登瀛坊，为马良佐建。乡贡进士坊为文朝宗建。桂林坊在儒学大门外。毓秀坊在儒学二门外。”

古 址

县册：“看花宫去城三十里。旧名花谷，俗讹为宫。世传唐尉迟敬德植杜冉于此。今有址存。”

三水县志卷三终

三水县志卷四

知县葛德新主修 阳湖孙星衍撰

坛庙寺观墓七

坛

明《邠州志》：“风云雷雨坛在县西门外，北向，杨豫建。社稷坛在县东门外，刘仪建。邑厉坛在县东门外，南向，刘仪建。”

县旧志：“风云雷雨山川坛，在东涧河西岸。邑厉坛旧在东郊，壬子（1672年），林知县捐俸改置西门外。”

庙

先师庙 明《邠州志》：“三水县先师庙，两庑^①戟门，杨豫建。棂星门、泮池，刘仪建。启圣祠在明伦堂后，知县张珩建。敬一亭在明伦堂后，刘仪建。名宦祠在梓潼宫之后，享祀三位：魏恒州守韩褒、宋三水县尹李沐、明知县杨豫。乡贤祠与名宦祠并，享祀五位：汉第五伦、唐同平章事第五琦、宋丞相第五均、度

^①庑(wǔ)：堂周的廊屋

支^①员外转运副使范祥、资文阁太常少卿范育。祭器，嘉靖十九年(1540)，知县李时春置。白铁祭器二百件，磁器一千件，黄帐五付。书籍《四书大全》一部二十本，《易经大全》一部十一本，《书经大全》一部十一本，《诗经大全》一部十一本，《春秋大全》一部十八本，《礼记大全》一部十八本，《性理大全》一部三十本，《孝顺事实》一本，《五伦书》六十二本，《为善阴陟》一本，《医方选要》十二本，《汉唐通鉴品藻》六本，《朝服祭图》一本，《博文通会》四本，《圣驾重章大学录》一本，《忠静冠服图》一本，《圣制燕弁冠服图说》一本，《圣谕》一本，《御制正孔子祀典申记》一本，《御制太符龙飞录》二本。”

县旧志：“先师庙在明伦堂前，枕广原而环汎水。自万历癸未(1583年)改建，岁久倾圯。辛亥(1671年)，林知县捐俸重修，命诸生张僎^②等鸠工浚泮池。甲寅(1674年)阳至^③落成，先师大成殿七间，东西庑各七间，戟门三间，棂星门三座，泮池一区，太和门一座。启圣祠在先师殿左，有敬一亭、祭库、名宦祠、乡贤祠，重修文庙碑在正殿之前。学宫告成，题咏碑在戟门左。续修泮池碑在戟门右。”

文倬天《重修文庙碑》

《禹贡》：原隰之野，是称幽。九原九隰而错以成文，则一经九纬之幽，不以上接虚艮苍华之敦乎？其地络本于子午岭，自北以南(者)，首乎乾以大成，而峰峙连山之艮，水通归藏之坤，为圣

①度支：官名。即度支使，掌管财政收支。

②僎(zùn)：通“撰”、“遵”。此作人名。

③阳至：农历十月初。

文之总萃。其天文则应帝魁之一星,而戴匡文昌,六宫昏建。华山以西,为摄提^①之所贞,兹其发天地之房。自夹皇溯过,宜广开文运,以绵圣功欤。故公刘陟冈而为庐,舟玉以临丘岷,依京而定制,酌匏以立君宗,俾跽济者造曹而式化其(郤)都^②,纷轮囷^③之气,允后世观文作人之藪也。是于幽学之讲堂当之,奈岁远宫圯,鞠为茂草,而望素王^④之容者无起色。我侯至自闽,三异之政,首重象璜^⑤,諏吉^⑥而鳩工。凡攻^⑦木飭材,必于橐先倡之,金谋厥众,自庠师众绅士量力,以捐有差等。辛亥(1671年)之秋,经始大成殿,子来冈恃乎馨鼓^⑧,及冬而载度其楹,载华其桷^⑨,冠云荣綖^⑩,不翅^⑪鸟革翬飞之翼翼也。嗣壬子(1672年),新两庑而丹雘^⑫之。矢棘正启圣之祀,殖吟肃敬一之亭,有枕^⑬者置戟其闾门。翼两祠以宦以贤其中,阿^⑭将将表以樛星者,应门^⑮

①摄提:星官名。属亢宿,共六星。

②都:清康熙《三水县志》作“郤”。

③囷(qūn):高大貌。

④素王:指孔子。汉代儒者以为孔子有王者之道,而无王者之位,故称“素王”。

⑤象璜:古代朝聘、祭祀、丧葬时用的礼器。

⑥諏吉:选择吉日。

⑦攻:制造;加工。

⑧馨(gāo)鼓:古代有役事时击以召集人的大鼓。

⑨桷(jué):方的椽子。

⑩綖(yán):古代冕上的装饰。

⑪翅:通“啻”。但;仅;止。

⑫丹雘(huò):涂饰色彩。

⑬枕(dǎn):推击其要地。

⑭阿(ē):屋栋。

⑮应门:官署的正门。

也。斫之砮^①之,加密石焉。而凤之轩翔^②,蛟^③之连蜺,以双标于左右,轮奂之美,廓蒙而昭发之。甲寅(1674年),又相中唐垵爽^④,浚池以瓮半天子之雍^⑤。而泝之清流环壁,采芹^⑥赓思乐之风。公宫就阳树槐,开论义之市前五雉^⑦,而坊经涂之轨者,颜以太和元气。其大道大德之表,以岵灵光迨^⑧风水之涣,享以立庙之遗义乎?我侯定中揆日而告成,以三年都人士思饯^⑨功于不朽,请倬天为国言曰:“雍州原隰底绩,即公刘所度之者。其原可以行彻田^⑩之法,其隰可以收流泉之利。原阳而隰阴,阴阳各九,交错为文。应天地自然之易,[其山川^⑪]隆结于子午。艮山而坤水,四时之所交,风雨之所会,幽实据隩区矣。先王建国制学,叶三灵^⑫而敦五土,惟制作定世符之时,圣依之。圣者,人伦之祖父,叶万所造命,以玉烛^⑬成岁功^⑭,圣其总一岁之时也。其四配

①砮(lóng):磨。

②轩翔:飞举貌。

③蛟:古代传说中的动物。民间传说以为能发洪水。

④垵(kǎi)爽:高朗干燥。

⑤雍:水被壅塞而成的池沼。

⑥采芹:科举时代称考中秀才入学做生员为“采芹”。

⑦雉:古代计算城墙面积的单位。长三丈、高一丈为一雉。

⑧迨(yōu):通“攸”。所。

⑨饯:贪。

⑩彻田:周代的田赋制度。何晏《论语·颜渊》集解:“周法什一而税,谓之彻。彻,通也。”

⑪其山川:据清康熙《三水县志》补。下同。

⑫三灵:天、地、人或日、月、星。

⑬玉烛:犹清和。四时风调雨顺,寒燠合序,谓太平盛世。

⑭岁功:一年农事的收获。

可分当一时,故复为青阳^①,宗^②为朱明^③,述为白藏^④,亚为元冥^⑤。又闵以麋解,冉以泉动,至子石之可年者,当斗一南。六阳之候。驷赤犇之不可年者,当日一南六阴之候,三千其门庭。而升堂通六艺者,特七十二,以当七十二候乎?揭圣宗而翼天统,以齐七政^⑥之玉衡^⑦,不专望崇儒论道我侯哉。”侯曰:“汉太常^⑧之议,谓三代崇化,以风^⑨四方,莫先于学春秋羽,夏弦冬诵,太平之原也。及唐咸亨^⑩五月,造学以敬儒,宗湖州千人立教于安定,或起璜宫,或聚生徒,采交州之磬,绘城南之图,国淳俗朴,锵锵被于道,而六路咸秩遐哉。其可风矣,约之桷^⑪之。其有事于幽璜,拓茅筑垣,始于困敦^⑫,成于摄提,有恤^⑬之宫曼硕。”以若万民諏^⑭所作者,则林侯讳逢泰,闽之晋江人;庠师王讳采,陕之延川人。众幽之子衿^⑮王名相之、王名光烈、许名桂、张名僕也。

①青阳:春天。

②宗:朝见。

③朱明:夏天。

④白藏:秋天。

⑤元冥:原作“玄冥”。古指水神或雨神。亦谓黑暗、幽奥、深远等意。

⑥七政:说法不一。一为北斗七星;二为春、秋、冬、夏、天文、地理、人道;三为日、月、五星(水、火、木、金、土);四为北斗七星各主日、月、五星。

⑦玉衡:北斗七星第五星。

⑧太常:官名。掌宗庙礼仪,兼掌选试博士。

⑨风:教化。

⑩咸亨:唐高宗李治年号(670~674)。

⑪桷(zhuó):诉请。

⑫困敦:古代用干支纪年。十干叫岁阳,十二支叫风度阴。甲子岁称作困敦之岁。

⑬恤(xù):清静。

⑭諏:询问。

⑮子衿:士子。

爰穹伐以饁而铭之曰：九原九隰合乎《易》。连山^①为峰，归藏^②为液，子午之龙结矾脊。阴阳错文，应采芹以半璧，谁作璜宫，孔曼以硕。我侯成功在摄〔提〕格^③。

明文在茲《创修牲所泮池记》

盖闻为政有建置，诂^④饰观省哉。乃牲所泮池，将明禋^⑤而广游息，咸藉乎此，则尤典不可缺者。故《诗》咏思乐，《书》纪惟馨，厥有旨也。三水肇自成、宏^⑥，创建聿^⑦备。嗣是岁久颓坏，人思鼎新。往令崇任堪輿^⑧家言，遂移庙学于县治东南隅，爰更行台而为之。顾^⑨地僻狭隘，渐就卑^⑩湿。棣星门外凿池，其南引流灌溉，以潴^⑪泮水。已而萑苇丛生，蒙土时取汲其下，春秋享

①连山：相传为《周易》前的古《易》。连山卦以纯艮开始，艮象征山，故名。

②归藏：相传为《周易》前的古《易》。归藏卦以纯坤为首，坤象征地，“万物莫归藏其中”，故名。

③摄提格：古代年名。为寅年。

④诂(jù)：岂。

⑤禋：祭祀。

⑥成、宏：此指明宪宗成化(1465—1487)和明孝宗弘治(1488—1505)年间。

⑦聿：作语助，无义。

⑧堪輿：风水。迷信术的一种。

⑨顾：但。

⑩卑：位置低下。

⑪潴(zhū)：水停聚。

祀,结棚于前,以省宰牲牢,哀鸣蹢躅^①,殊非祇^②荐^③之地矣。邑侯周清翁自莅位以来,乃慨然曰:“夫令者,士之表而神之依也。顾缺废如斯,奚以歆^④神?”而作土捐俸就工,甃以砖石,中通以桥,甫逾月而竣事。复规度与泮池之西,构地一区,广袤^⑤胥数十武,缭以垣庸,宰牲于内,庶^⑥觶觶^⑦可远而昭荐致洁也。神罔恫而士咸悦,其在斯与。然公之创置,不宁惟是。移黉门以饰轮奂^⑧,新三汲以固扃钥^⑨,整燕思以便裁决,更迎宾以广延访,葺明楼以达声教。至于公署、吏廨,罔不焕然。诸凡营缮,殫罄心力,而民不知扰,兹皆昭揭众目而绩莫揜^⑩者。若夫综理周密,政教聿新,自有口碑载道,固无俟^⑪余之喋喋也。公名克,字仲美,清泉其别号,世为古宋柘城人。万历庚子(1600年)孟冬之吉。

县人张僎《续修泮池记》

三水之学宫,自有明成化十六年(1480)重建邑始。而泮池

①蹢躅(zhí zhú):徘徊不进。

②祇(zhī):恭敬。

③荐:进;献。

④歆(xīn):飨。祭祀时神灵享受祭品、香火。

⑤广袤:东西为广,南北为袤。

⑥庶:幸。

⑦觶觶(hú sù):恐惧颤抖貌。

⑧轮奂:房屋高大众多。

⑨扃钥(jiōng yuè):扃,门窗可以加锁的地方。钥:锁;钥匙。

⑩揜(yǎn):掩盖;遮蔽。

⑪俟(sì):等待。

之遗址仅存,颠末^①无征^②,世代更移,鞠为茂草焉。幸我邑侯林父师以八闽雄才,家学^③渊源,承筍堤夫子之志,于辛亥(1671年)中秋慨议葺修。凡尺木片石,悉先(请)出诸清俸,而绅士之捐各有等。经营三载,费约数百金,不取民一粒,而轮奐更新焉。独泮池未浚,采藻无闻,不几九仞^④之簣^⑤。与僎忝居门墙^⑥,思续其事而始终之,谋及同社,咸欲助力。寅夏諏^⑦吉,浚厥旧址,甫及泉,而石碣出焉。乃前庚子词林文先生太青文夫子创修泮壁之始末也。越七十五年,而又一新。砻^⑧石为底,甃砌以砖,中通以桥。庶乎思乐可咏,而青珮得以覲光。功竣之余,议树一坊而虑苦不贲^⑨。侯引为己任,乃捐十余金。栋宇榱桷^⑩,各如其式。于今城阙不刺,而翠屏对峙,为文教地,伊谁之功?呜呼!我侯崇圣尊贤之意,固后先济美矣。而吾邑人文之肇兴,岂在斯乎!僎,末学^⑪小子^⑫,监役三载,幸无限于厥命,而前辈之志,亦赖以彰也。因勒诸石,以志弗忘云。康熙乙卯(1675年)夏五之吉。

①颠末:始末;本来。

②征:验证;证明。

③家学:家传之学。

④仞:古长度单位。周制为八尺,汉制为七尺,东汉末则为五尺六寸。

⑤簣(kuì):盛土的竹器。

⑥门墙:指权贵的门下。

⑦諏(zōu)吉:旧时称择日。

⑧砻(lóng):磨。

⑨不贲(zī):资金不足。

⑩榱桷(cuī jué):屋檐屋角。

⑪末学:无本之学。自谦之词。

⑫小子:旧时子弟晚辈对父兄尊长的自称。

林逢泰《长至^①日泮宫告成集诸生瞻拜诗》并序

余承乏鹵土,见学宫倾圯,愀然久之,窃叹世之事佛者,招提兰若,不惜金钱,奔走如鹜。至学宫榛芜,漠然置之,殊不可解。或云佞^②佛冀其获福,多灵应也。余笑答以圣人道大,固不待论。即如人读其书,便能识字,知义理;不读其书,便不识字,不知义理。此岂非至灵应者乎?适王司训至,因令董其事,与诸生谋共修葺。先捐微赀为之倡,一瓦一木不以累及民也。鹵土瘠苦寒,或屈于力,或阻于时,是以迟之三年,乃竣厥功。然此心历三年如一日,其始末载在文倬明先生记中。告成之日,值南至^③,集诸生瞻拜。礼成而记以诗。伏^④念先君子倡道笥堤,特祀学宫。虽关、闽异地,而渊源相接。故末语偶及之,承诸绅士赓和酬韵,若有会于旦气之旨,益以见道南一脉,嚶鸣^⑤不孤。诗云:“人文千载蔚^⑥,轮奂一朝新。避沼蒙泉动,占星井野陈。飞葭^⑦融九谷,立雪重吾闽。南望笥堤石,遥含泮藻春。”

城隍庙 明《邠州志》:“城隍庙在县治东,杨豫建。嘉靖中张珩增修。”

县旧志:“城隍庙在东门内。正殿五间,飨殿五间,川堂三

①长至:夏至或冬至节的别称。

②佞佛:媚佛;痴迷佛教。

③南至:谓冬至。

④伏:敬词。

⑤嚶鸣:比喻朋友同气相求。

⑥蔚:荟萃;聚集。

⑦葭(jiā):初生的芦苇。

间,寝殿三间,钟鼓楼二座,迎禧楼五间,东西分司各七间。万神堂在左,宁一宫在右。角门二间,大门三间。明宏治邑尹马宗仁、张珩同县人马致远相继修建神像。乙卯(1675年),林知县重塑其像。乃明宣德三年(1428)造。”

明吕頌《显祐伯城隍庙记》

夫祀为国事之大者,若城隍庙祀,护佑一方,保障四境,义兼神祇,又祀事之大者也。太祖高皇帝洪武三年(1370)正月,诏定天下城隍,府、州、县有公、侯、伯之异称,而俱为显祐伯者,盖以鉴察斯民、灵祇斯土也。显则威灵丕著,祐则福泽普施。三水县,五代时或属陇,或属耀。元至正七年(1347),省入淳化县,属凤翔〔府〕邠州。明因之。成化丁酉(1477年),都御史余子俊、马文升奏复三水县,隶西安〔府〕邠州。宏治三年(1490),知县马宗仁始创斯庙,爰修祀典。殿宇门垣,遵诏旨以重民事者也,宜曰三水县显祐伯城隍庙,以都祀事也。夫祀以备物齐礼,为丰禧也。邑之巨姓恩荣官马致远及子生员秉正、知县秉直自备银粟,鸠众纪善、乔济民、生员赵元卿等建立献殿五楹,以称报赛^①之陈奠也。时嘉靖十三年(1534)五月。知县广汉张珩乐观其成而奖励焉。马致远尝遭^②疾,梦城隍,觉而愈欲崇神祝^③于无已也。于三十六年(1557)遣二子诣^④罗中丞廷绣书城隍大匾,饰以金碧供上之,以彰神明之真境也。知县吴之翰嘉赏之,于四十四年

①赛:旧时祭祀酬神之称。

②遭(gòu):遭遇。

③祝(kuàng):赐予。

④诣(yì):前往。

(1565)令道士化铁铸烟楼一座,以为香火之需;大磬二口,以为启叩之助。儒学训导郭聘有记,以载其盛。于隆庆二年(1568)见庙门直冲往来冒褻^①,输银物共二十余两,同马化龙出银十两,建砖树塞^②一座,以显灵崇望,殊为壮观也。于五年(1571)见司属未备,又同邑众各输银木,建东西司房一十四间,具神职也。于六年(1572)三月见各司神前香火离陆^③,又置石鼎一十四,供朝夕祀享也。夫治神宇以完美,延时岁而弗替,前后乐输约十^④百计,使庙貌严肃,卒克祠祀。嘉祺之美,顾不善耶。若恩荣官辈可谓至诚感神,精诚不二者矣。宜其享纯嘏^⑤而绥^⑥神祉云。隆庆壬申(1572年)春二月,予将入汴,过其邑,亲睹其迹,因述之而为是记。

关帝庙 县旧志:“关帝庙在城隍右。”

丞相祠 明《邠州志》:“丞相祠在县西十五里魏落村。祀汉、唐、宋第五伦三丞相,小像存焉。洪武十八年(1385)建。”

学士祠 明《邠州志》:“学士祠在县西三十里大慈村。祀宋学士范祥父子。”

扶苏庙 县旧志:“扶苏庙在石门山中。世传秦太子扶苏授国典三物处,死后成神,人为立庙。庙下有湫,祷雨立应。”

①褻:冲犯。

②树塞:门屏;照墙。

③离陆:即“陆离”。分散。

④十:清康熙《三水县志》“十”作“千”。

⑤嘏(gǔ):大福。

⑥绥:安抚。

寺

唐洪仁寺 县旧志：“洪仁寺在青冑原，唐时敕建。”

宋净土天王寺 明《邠州志》：“净土天王寺在县南三十里。宋建。”

县旧志：“净土天王寺，宋淳化三年（992）敕建。有御制碣记。”

金大像寺 明《邠州志》：“大像寺在县东北一里。”

县旧志：“大像寺，金大定元年（1161）建。”

金福延寺 明《邠州志》：“福延寺在县东北五十里。大定三年（1163）建。”

县旧志：“福延寺址周二十亩。大定敕差侍郎阿典建，内有古松。”

金龙岩寺 明《邠州志》：“龙岩寺，在县东南四十里。大定五年（1165）建。”

县旧志：“龙岩寺，金大定五年（1165）耶律监造，遗址宏敞。”

元庄延寺 明《邠州志》：“庄延寺在县东五十里。元建。”

县旧志：“庄延寺在前泥阳村。大元七年^①敕差中书省右丞周德建。”

元堡岭寺 明《邠州志》：“堡岭寺，在县东三十里堡岭山顶。流人多避兵于此。”

县旧志：“堡岭寺，元人敕建。有高僧超公、延安人卓锡于兹

^①大元七年：应为至元七年（1270）

寺闭关焚修^①八十年所。一日沐浴,合掌书偈^②贻弟曰:‘八十年来如掣电^③,临行与汝通一线。形骸脱落如金蝉,一性圆明空里见。四海无居似片云,十方世界游履转。游履转,见不见,倒骑泥牛入祖殿。’书毕,涅槃。今遗龕存焉。”

悟空寺 [明]《邠州志》:无功寺在县东七十里。凿石为村,长五丈,阔三丈,有石室。

县旧志:“悟空寺俗讹无功寺。可以避兵。”

明文毓凤《再经悟空寺》诗

当年三笑处,此日又重登。
碑落虫为字,堂虚鹤是僧。
有泉堪振锡^④,无偈问传灯。
熠熠^⑤青莲色,支公见未曾。

宝塔寺 县旧志:“宝塔寺在泰塔之阴。时有高僧托足^⑥旧址,颇广相传,为唐时大刹,经火无存。天启六年(1626),县人文毓凤同诸生王遂昌、张心昌等相地鸠工,建殿五楹,庄严佛像。康熙丁未(1667年),邑众又建大悲佛母堂三间,地藏殿一座。”

大塔 明《邠州志》:“大塔在县前。七级浮图,一邑胜观。”

①焚修:佛教徒焚香修行。

②偈(jì)书:“偈陀”的省称。意为“颂”,即佛经中的唱词。

③电:旧时称请人亮察的敬词,有明照之意。

④振锡:谓僧人持锡出行。锡,锡杖。杖头饰环,拄杖行则振动有声。

⑤熠熠:亦作“昱昱”。明亮貌。

⑥托足:容身。

县旧志：“泰塔在城东北隅，高十五丈。其阴建宝塔寺。”旧志载：唐吐蕃入寇，塔经火焚，积久损伤，塔遂东斜。万历年间，县人文运开葺之。顺治甲午（1654年）六月十日，地震，仍端正如初。辛亥，旧屯厅^①沈光禧闻其盛概，捐资筑垣。邑人庶因重修焉。

小塔 明《邠州志》：“小塔在宝峰寺前。”

金泉寺 县旧志：“金泉寺在半川府东。以金沙获名，中有古松。”

观

唐宝峰院 明《邠州志》：“宝峰院，在县西温凉河上。唐建。”

县旧志：“宝峰院，唐太和^②三年（829）建。”

宋栖云观 明《邠州志》：“栖云观在县东北职田镇。宋建。”

宋三清观 明《邠州志》：“三清观在县西三十里郭村。宋建。外有常信地百亩。”

金惠济院 县旧志：“惠济院在雨平村。金大定三年（1163）敕建。”

玉泉观 明《邠州志》：“玉泉观在县东。”

县旧志：“玉泉观在玉泉右，故名。内有古柏。”

^①屯厅：厅，清代在新开发区的一种行政建置。屯，或属厅的官吏。

^②太和：亦称“大和”。

明刘翀《游玉泉观》诗

玉泉观里柏森森,培养灵根异邓林^①
甘露点珠多丽泽,暖风吹雨挹^②晴阴。
霜枝竣绝朝华老,劲节孤高晚翠深。
日见栋梁成大用,抡材^③端拟重南金。

洪福院 县旧志:“洪福院在县南十五里。”

墓

秦扶苏二女墓 贾志:“秦扶苏二女墓在县东北六十里。”

县旧志:“两女寨去县七十里,麓有两冢存焉。旧传秦扶苏二女葬于此。”

唐侯君集墓 明《邠州志》:“侯君集墓在县东东北鸡阜山巅。”

马沼墓 县旧志:“马沼墓在县北十里。其堡头志石因崩而出,居人毁之。”

宋范祥及子育墓 县旧志:“宋范祥、范育墓俱在县南原太慈村。二冢相望,旧碑岿然。”

宋第五均墓 明《邠州志》:“第五均墓在县西南三十里蒲东舍。碑存文落。”

①邓林:古代神话传说中的树林。

②挹(yì):抑制。

③抡材:挑选人才。

县旧志：“第五均墓在县西三十里蒲东舍之间。按：第五氏墓表云：先世出齐田横之后。田徙园陵者多，故以次第为氏。旧云阳靖川人，后徙三水，子孙因以为家焉。”

《通志》：“按《邠州志》云：第五伦墓，非也。伦墓在泾阳。”

五女冢 县旧志：“五女冢与第五氏墓相比^①。元祐间，碑文在其冢内。”

明文振墓 《贾志》：“文御史振墓在县北半川。”

县旧志：“在半川之东南二里，左侧有孝子少苍庐墓，遗迹存焉。”

明文在中墓 《贾志》：“文在中墓在半川文林。”

县旧志：“文少白坟在县北南宫之文林，左环白石岭，右罗东涧河。”

明文运熙墓 《贾志》：“文运熙墓在南宫。”

县〔旧〕志：“在半川之东南二里。”

明文在兹墓 《贾志》：“文在兹墓在县北鸡红岭下。祔^②父运开侧。”

明文毓凤墓 《贾志》：“文毓凤墓在县西二里。”

刘偁^③墓 县〔旧〕志：“刘偁墓在县西蒲泉舍。康熙十年（1671），奉敕谕，祭葬、建茔、立碑，以旌忠节。”

三水县志卷四终

①相比：并列。

②祔（fù）：新死者附祭于先祖。亦谓合葬。

③偁（chēng）：同“称”。此处作人名。

三水县志卷五

知县葛德新主修 阳湖孙星衍撰

官属八

三水县僻^①,无故实^②及古碑,故自汉以来县令、丞^③无可考见。唐始有令、丞、主簿,名见《宰相世系表》,亦无事迹。旧志不载,乃反载公刘、邓禹等为名宦,非体也。今皆别见县令制,历代无异。惟教谕^④以康熙二年(1663)裁缺,后复设焉。

汉栒邑官铭^⑤

王命尸臣:“官此栒邑,赐尔旗鸞^⑥、黼黻^⑦、雕戈。”尸臣拜手稽首曰:“敢对扬^⑧天子,丕显休命。”

(右)[上]美阳鼎中刻书见汉《郊祀志》

①僻:偏僻。

②故实:故事;史实。

③丞:即县丞,官名。始于战国,为县令辅佐。历代所置略同。

④教谕:学官名。宋代在京师设立的小学 and 武学中始置教谕。元、明、清县学皆置教谕,掌文庙祭祀,教育所属生员。

⑤栒邑官铭:汉代在栒邑美阳发现的周代官鼎上的铭文。

⑥旗鸞:亦作“鸾旗”。皇帝仪仗中的旗。

⑦黼黻(fǔ fú):本为古代礼服上的花纹。泛指花纹;文采。

⑧扬:显扬。

唐令、丞、主簿

令 见《宰相世系表》

郭在岩 三水令。

韩 纁^① 三水令。

丞 见《宰相世系表》

杨藏器 三水丞。

主簿 见《宰相世系表》

韦 巽^② 三水主簿。

宋尹^③、尉^④

尹

李 沐 字公泽。三水尹。

①纁(xūn):浅红。此指人名。

②巽(xūn):八卦之一。通“逊”,让。此指人名。

③尹:即县尹。县长官。

④尉:即县尉。掌一县军事。清代废除。

宋无名氏《李邑宰^①沐德政碑》

盖图^②縲绁^③以系狱,峻^④鞭朴^⑤以绳民。法尚严明,政必惨刻,民未得而治也。惟以德为政,黎元^⑥向化,敬之如神明,爱之若父母矣。三水巨邑,户口繁息^⑦,讼狱纷扰。倘若不以德,则越诉于郡牧、监司,不可胜数。李公骑尉以德望素著,来尹于兹,兴滞补弊,众务修举。昼无横民,夜无犬吠,百里镇静,号为大治。邑民相与绘公像于圆寂院,榜其堂曰“爱慕”,求仆^⑧为记。固知其名难稽,昭出自民口,不欲更去。一日,县尉田皋谓仆曰:“公之为政,以德怀民,岂止一端。而且‘爱慕’之称,非特不可名,亦未尽公之事也。盍更改其堂曰‘德政’?”子复为我详言之,欲形于琬琰^⑨,以垂不朽之传。仆素不能文,何足以兴于民乎?公之德皆耳濡目击,姑摭^⑩其实以论之,将备作者采补焉。自公下车,移城门以便出入,则气象壮观,不患跋涉。建营舍以备守御,则外攻不入,暴贼远遁。城隍、祠宇既敝而再新,桥梁、市衢已坏而复葺。建行祠、修官舍,兴作鼎造,不为私计。规划之初立,不使

①邑宰:旧时县令的别称。

②图:谋划。

③縲绁(léi xiè):拘系犯人的绳索。引申为囚禁。

④峻:严厉。

⑤鞭朴:鞭打。

⑥黎元:黎,黎民;元,老百姓。犹言众民。

⑦繁息:众多。

⑧仆:自谦词。

⑨琬琰:为碑石之美称。

⑩摭(zhí):拾取。

计日以告毕,是有德者之所能为此也。奸蠹^①一投于前,灼见情伪,此公之明德也。哀矜^②死囚,掩葬遗骨,惟刑之恤,狱无淹滞^③,此公之仁德也。激贪励俗,称为清白,其廉德如此。簿书山积,必躬阅校,其勤德如此。夫德,得于己为德,施于人为政,公之政事,无非一德。今以德名,不亦宜乎。是为记。

尉

田 皋

金知县

县令 见《金史·本传》

宋九嘉 字飞卿,夏津^④人。至宁元年(1213)进士第,历蓝田、高陵、扶风、三水四县令,咸以能称。

明知县、典史、教谕、训导

知 县

杨 豫 字素定,清苑^⑤人。举人。值县治新设,屡岁凶荒,赈济有法。仁厚化民,风俗丕变。祀名宦。

①奸蠹(dù):指有害国家社会的不法行为或行为不法的坏人

②矜:怜悯

③淹滞:犹言沉滞

④夏津:县名。在今山西省西北部

⑤清苑:县名。在今河北省中部

马宗仁 字本元,直隶新乐^①人。恩贡生^②。

明李锦《马邑宰宗仁德政碑》

宏治辛亥(1491年)四月廿^③有一日,三水县儒学司训朱玘命生员^④白璚谒予云山小居,宾主礼成,揖而言曰:“成化戊戌(1478年),制析淳化之半置三水县。将一稔^⑤,新乐马公来知县事。前之为县者,率以邑新设,又皆不久于任,因循苟简,自城池及百事悉草创。公既至,勇于有为,既括赋役,询风俗,察淑慝^⑥,审利病,循阡陌^⑦,议兴作。凡事干己任者,为之若饥渴。一以爱人为主,更以学校治化所关,规划经纪^⑧,饰新庙庑,构建斋堂,俾展祀式虔,肄习有所。以田桑衣食所出,巡谕督责,开荒除芜,时耕时获,使上足公赋,下赡私口。谓保障必恃^⑨乎城隍,不及期而城隍告完;谓赈饥莫先乎储积,不敛民而储积已富。申饬乡校,留心于礼教;毕功坛壝,致谨于神祇。凿渠堰水,人蒙灌溉之利;

①新乐:县名。在今河北省西部。

②恩贡生:科举制度中贡入国子监的生员之一。明、清定制,凡遇皇室庆典,根据州、府、县学岁贡常额,本年加贡一次作为恩贡。清代特许“先贤”后裔入监者,亦称恩贡。

③廿(niàn):二十。

④生员:唐代国学及州、县学规定学生员额,因称生员,正如职官有一定原额而称官员。明、清时代,凡经过本省各级考试入府、州、县学的,通名生员,即习惯上所谓秀才。

⑤稔(rěn):年。

⑥淑慝(tè):犹言善恶。

⑦阡陌:田间的小路。南北曰阡,东西曰陌。

⑧经纪:安排。

⑨恃:依靠。

设警弭^①盗,境无剽掠之虞。藩臬行司、县治廨宇,莫不稽于成宪。既完且美,芟刈强梁,抚字^②良善,招徕流亡,柔怀无告,催科不扰,刑罚适中。凡是皆公凿凿^③见诸行事者。其他良法美意,不可殫述。至如廉勤精敏,又公天分之自然也。”既而又曰:“公名宗仁,字本元,世为新乐仕族。祖讳谨,天顺^④间为监察御史,历升都察院左副都御使。公自幼秀爽不凡,都宪公独钟爱之,遣充邑庠弟子员,以学行大修,遂袭都宪公荫,卒业成,均拜今官。惟瓚师生忝在下风,薰灼德化。且睹邑之事出草创者,今皆规模完整,条理毕具。三年之间,政绩之举如此,将来之善,庸^⑤有既^⑥乎?敢乞懿^⑦文,记诸贞珉^⑧,用托不朽,用激将来,实亦邑人之志也,瓚等特率先焉。”乃再拜。余起而应曰:“古之治人者,必先明乎明德。故有虞之世,其用人也必三德而为大夫,六德而为诸侯。盖以官之崇卑,视德之大小也。洪惟我明,建官惟贤,必德克于己,始授以官。冀惟其得于己者,以施于人也。士或有德不足而幸得禄秩^⑨,亦不旋踵而取败。若马公可谓以德受官者欤。夫官之切于民者,莫令若也。上以一邑之民付之,令好恶休戚,固将目击而身体之,使遂其愿而不加之,以所不愿以仁之也。仁之术,其施有缓急焉。使马公之为,或施于已成之邑。故习之

①弭(mǐ):安抚。

②抚字:旧时用以称颂官吏治理民政。

③凿凿:确实。

④天顺:明英宗年号(1457~1465)。

⑤庸:功劳。

⑥既:完尽。

⑦懿:美。

⑧贞珉:石刻碑铭的美称。

⑨禄秩:官吏的俸禄。

民,虽皆以德行乎?其间其急且繁,亦未必息人之议也。然而施于新析之邑、新理之民,乃政之当急而不当缓,当张而不可弛,断断然有不容自己焉。其于为政之次第,固义之所在也。义且仁,非德之所在乎?惟是德而达之于政,若火之始燃,日炽月盛,方殷^①而未艾^②也。然则马公其贤矣哉,宜为士民之所表著也。以继自今四方之士,及将来莅政于兹者,或有感发而兴焉。将必宣上德,立为善政,俾人人蒙至治之泽,享雍熙之化矣。仁覆天下,有不在于今日乎?唐虞之治,又何不可企而及哉!”璘曰:“然。”遂记其说,使归而刻之于石。

乔 聪 山西乡宁人。监生^③。

刘 渊 四川阆中人。监生。

刘 璿 直隶人。监生。

田 赋 山西人。监生。

赵 玺 山西沁水人。监生。正德七年(1512)任。增修城垣,创建南门,邑民称治。

张 宗 山西临汾人。监生。正德十五年(1520)任。

赵应奎 直隶衡水人。监生。

刘 仪 字来凤,湖广安陆人。举人。嘉靖十年(1531)以新都教谕升任。处官清约,威伏豪强,庠署多所修建。

张 珩 四川汉州人。举人^④。政治宽和,建启圣祠。

①殷:盛大;富足。

②艾:尽;止。

③监生:明清在国子监肄业的统称监生。监生有学监、贡监、生监、恩监、荫监、优监等名目。一般所称监生,指由捐纳而取得的。

④举人:唐制为各地乡贡入京应试者之通称,意即应举之人。明、清则为乡试考中者之专称,作为一种出身资格。

李 璞 直隶饶阳人。监生。卒官。

侯 臣 字世勋,山西解州人。治尚严明,绰有气节。创修石门、巡检司署,并预备仓廩二所。

李时春 辽东铁岭卫人。监生。嘉靖十九年(1540)任。公平刚果。置文庙锡祭器二百件。

钱若愚 云南宜良人。举人。嘉靖二十二年(1543)以简州学政升任。有才干。作兴士类,创省耕楼并府署西关门垛三所。后取京别用。

傅廷佩 辽东人。监生。嘉靖二十五年(1546),以卫经历升任。政尚宽平,施有条理。

虞 鲤 山东朝城人。监生。

杨永锡 山东安东卫人。举人。嘉靖二十九年(1550)任。倜傥不群。邑之巨奸大滑,重置之法,豪强帖服。后升巩昌府通判。

吴之翰 湖广蕲州人。举人。敏才灼识,摘奸发伏,加意学校,隆崇庙祀。垣宇门堦,多所葺修。后升绵州知州。

杨 津 云南昆明人。举人。以教谕升任。清苦自持,矜恤民瘼^①,至今犹称“清杨”焉。

刘 澆 河南杞县人。举人。取京别用。

卢 守 直隶长垣人。监生。任未几,改真阳知县。

崔士伟 山东武定州人。举人。隆庆二年(1568)任。谦冲^②自牧。下车初,即以病访诸绅士,得其可者施行之。尝慨然以均地粮为己任。事将竣,值丁艰^③去。

①瘼:疾苦。

②谦冲:谦和。

③丁艰:旧称遭父母之丧。

李 迁 北直武强^①人。监生。隆庆四年(1570)任。廉明有威,胥役至狡者咸奉公守法。尤饬躬励行,人不敢以私,方诸宋之李沐。

雷振化 河南沈邱人。监生。

程业儒 四川人。监生。万历元年(1573),以教谕升。

郭 濂 山西襄陵人。举人。清苦俭约,下车即革吏弊。

秦 渠 字子泽,山东临清州人。恩贡。万历八年(1580)任。葺城垣四门及县署,颇有著绩。又修邑志。

李 先 四川蓬州人,举人。万历十年(1582)任。

方本清 字子任,河南南阳中护卫人。恩贡。性慈有才识,改建学宫,补置俎豆^②,修司院,葺城楼,浚水渠十余所。

梁 櫟^③ 山西平遥人。恩贡。原任直隶赵州判官。万历十四年(1586),以判升任。

贾一鹗 顺天霸州人。庚辰(1580年)进士^④。原任山西猗氏县。万历十五年(1587),复除今任。十六年(1588),升刑部贵州司主事。

张启蒙 山西猗氏县人。举人。万历十七年(1589)任。历二载,以病致仕。

周 克 河南河南府人。恩贡。万历二十年(1592)任。历六载。以钱粮^⑤考成^⑥去。

①武强:县名。在今河北省东部。

②俎(zǔ)豆:俎和豆都是古代祭祀用的器具。

③櫟(jiǎ):楸;茶秋。此指人名。

④进士:意即贡举的人才。明清以举人经会试考中者为贡生,由贡士经殿试赐出身者为进士。

⑤钱粮:旧时指钱粮之税。

⑥考成:旧时在一定期限内考核官吏的政事成绩。

许百朋 河南登封人。举人。万历二十六年(1598)任。历四载,升河州知州。

王三才 河南阳武人。岁贡^①。万历三十年(1602)任。除蠹役,课士子。历任四载,以病归。

谢三诏 河南偃师人。举人。万历三十四年(1606)任。兴水利,弭盗贼,百姓乐业。历五载,调整屋县。

侯加纁 山西解州人。恩贡。万历四十年(1612)任。秉性端严,广敷文教。历任四载,考满回籍。

陆敏学 山西大同人。癸卯(1603年)解元^②。万历四十四年(1616)任。课农巡士,文风丕变。邑人有“召父杜母^③”之称。历任三载,以时艰解绶^④归。

王珽 山西汾阳人。恩贡。万历四十七年(1619)任。操守廉洁,历任三载,以钱粮考成回籍。

谢东鲁 河南卫辉府人。岁贡。天启二年(1622)任。历任五载,以考成致仕^⑤。

宋珂 湖广人。岁贡。崇祯元年(1628)任,以病告归。

唐万龄 南直淮安府人。选贡^⑥。崇祯三年(1630)任。劝农礼士,政尚严明。历任四载,升宁州知州。

①岁贡:科举制度中贡入国子监的生员之一种。明、清两代一般每年或两、三年从州、府、县学中选送廪生升入国子监读书,因称岁贡。

②解元:唐制,举进士者皆由地方解送入试,故相沿称乡试第一名为解元。

③召(shào)父杜母:西汉召信臣和东汉杜诗先后为南阳太守,都有惠政。民间常称道他们“前有召父,后有杜母。”后用以称颂有惠政的地方官。

④解绶:解下绶带。即辞去官职。

⑤致仕:古代官员正常退休为致仕。

⑥选贡:科举制度中贡入国子监的生员之一种。明制于岁贡之外考选学行兼优者充贡,因有此名。

孔宏燮 云南籍,曲阜人。岁贡。崇祯七年(1634)任。历任四载,行取^①赴都,以钱粮分数不足,复还任。

高 知 河南登封人。由保举。崇祯十二年(1639)任。时值兵荒,赈救防御,邑赖以全。始建衙署、仓库于双槐堡,记在竖碑。

典 史^②

邓 俊 成化十六年(1480)任。值县治新设,佐理甚多。

王 全

阎 金

雷 宇

陈 宠

孙 洪

赵 绅

王 钺

韩 弼 山西代州人。

游自言 四川威远人。明敏有为。

殷 章

于时高 山东冠县人。有才干。

刘 华

王世臣

冷 采 四川仁寿人。

^①行取:明代制度,按照规定年限,州、县官经地方高级官员保举,可以调京,通过考试后补授科道或部属官职。清初仍沿袭,以后渐废。

^②典史:官名。元始置,明、清沿置。为知县下掌管缉捕、监狱的属官。如无县丞、主簿,则典史兼领其职。

- 郭 朝 延安保安人。
田 耕
毕 淮 北直献县人。
李天祥 湖广汉阳人。
郃良士 河南沁州人。
潘 封 江南建平人。
王承业 北直蓟州人。
朱家礼 湖广黄冈人。
凤世臣 江南泾县人。
董三重 山东济阳人。崇祯中任。
陈士章 江南六安人。崇祯中任。
郭东周 山东昌邑人。崇祯中任。
吴正已 山西临汾人。崇祯十三年(1640)任。

教谕、训导^①

- 邓 茂 成化十六年(1480)任。
程良杰 四川举人。成化二十年(1484)任。
杨时俊 四川人。宏治三年(1490)任。
康 平 直隶人。
王 绅 直隶获鹿人。
高 升 河南临颖人。升山海卫教授。
蒋 棫^② 四川垫江人。嘉靖十五年(1536)任。
左 赞 四川大邑人。监生。
王 绅 山西平顺人。监生。

①训导：学官名。明、清府、州县学皆置，掌协助同级学官教育所属生员。

②棫(yù)：原为木名。此指人名。

陈宗礼 南阳卫监生。嘉靖二十年(1541)任。绰有治才。升王府教授。

盛宗伋^① 河南孟津人。监生。

马 岩 山西夏县人。监生。克敦师道。升晋府教授。

赵 立 山西代州人。监生。

岳钟英 湖广江陵人。举人。课士勤迪,乃升兴平知县。

俞时中 湖广蕲州人。举人。训士克勤,升岐山知县。

马同轨 四川南部人。监生。沉厚博雅,升松潘卫教授。

贾 玠 山西徐沟人。监生。万历三年(1575)任。

高彦臣 山西繁峙人。监生。升应州学正^②。

张大誉 汉中洋县人。监生。

晋子修 汉中宁羌州人。万历八年(1580)任。

阎 相 河南洛阳人。岁贡。万历十一年(1583)任,致仕。

郭复礼 河南南召人。岁贡。万历十三年(1585)任。

高寰英 云南鹤庆人。举人。

马升龙 巩昌^③人。岁贡。

游 广 成化十四年(1478)任。

辛思颜 四川宾城人。成化十六年(1480)任。

朱 玘 四川乐至人。

彭 顺 四川合江人。宏治元年(1488)任。

张瀚海 河南睢州^④人。

张 凤 四川广安州人。监生。

①伋(jī):思考敏捷。此指人名。

②学正:地方学校学官。明、清州学校设学正,掌教育所属生员

③巩昌:府名。治所在今甘肃陇西

④睢(shī)州:地名。在今河南睢县

- 郭 岐 山西高平人。
- 袁 吉 河南舞阳人。监生。
- 周 棐^① 四川大竹人。监生。升蜀府引礼。
- 吴 贤 四川人。
- 周 制 山西绛州人。嘉靖十五年(1536)任。
- 夏 儒 四川垫江人。教士端方,升零陵教谕。
- 杨世豪 山西五台人。升山丹卫教谕。
- 王 翰 四川德阳人。训士有方,升韩城教谕。
- 杨 本 四川安岳人。致仕。
- 马 荣 四川泸州人。能诗,升凤翔教谕。
- 王九经 山西洪洞人。监生。
- 郭 聘 四川内江人。课士亦勤,升薪水教谕。
- 杨守正 河南陕州人。致仕。
- 王 达 四川青神人。万历三年(1575)任,升名山教谕。
- 兰 室 四川阆中人。监生。致仕。
- 马思中 河南浙川人。监生。万历八年(1580)任。
- 孙世奇 四川新都人。岁贡。
- 颜问邦 北直魏县人。岁贡。
- 范友韩 甘州^②卫人。岁贡。
- 吴守敬 平凉人。岁贡。

①棐(fěi):此为人名。

②甘州:治所在今甘肃张掖。

国朝知县、教谕、训导

知 县

王 儒 字含三,山东潍县人。岁贡。顺治二年(1645)任。才堪济^①变,抚驭多方。请复修双槐堡公署、仓库,以为城守犄角之势。历任八载,升冀州知州。邑人为建生祠,竖遗爱碑焉。

方自策 满洲人。拔贡^②。顺治九年(1652)任。历任二载,以被论去。

李开先 字仲展,北直任丘人。拔贡。顺治十二年(1655)任。催科有法,正赋外毫不苛扰。历任五载,以丁内艰^③回籍。

韩允嘉 字蜗石,山东淄川人。进士。顺治十八年(1661)任。抚字有方,政事醇雅。因丁外艰^④回籍。

李宏名 号潜庵,浙江仁和人。壬午(1642)举人。康熙元年(1662)任。居心仁慈,为政宽和,淡泊^⑤自守。历七载,以钱粮考成,左迁^⑥松江府倅^⑦。

林逢泰 号汇庵,福建晋江人。丙子(1636年)举人,癸击

①济:成功;有益。

②拔贡:科举制度中贡入国子监的生员之一种。清制,初定六年,乾隆中改为十二年一次,每府学二名,州、县学各一名。由各省学正从生员中考选,报送入京,作为拔贡。经过朝考合格,可以充任京官、知县或教职。

③丁内艰:即母丧。

④丁外艰:即父丧。

⑤淡泊:恬淡寡欲。

⑥左迁:旧谓降职。

⑦倅(cuì):副职。

会副。康熙八年(1669)任。才识精敏,立政严明。甫下车,厘^①弊剔奸,百废聿举。倡之公堂,筑城垣、戍楼,修文庙、泮池,拓武场、同亭,改邑厉坛。于西移养济院,于南甃西溪河便桥,葺双槐堡仓廨。禁远卖以全子女,疏盐法以便商民。重修邑志若干卷。

李亮德 正黄旗人^②。贡生。康熙五十一年(1712)任。

董天良 贵州平越府人。康熙辛卯(1711年)科举人。雍正五年(1727),丁忧去。

张中行 山西虞乡人。雍正甲辰(1724年)举人。乾隆元年(1736),以丁忧去。

王 瑄 四川华阳人。拔贡。乾隆二年(1737)任。

柳大任 山东登州府招远人。乾隆丙辰(1736年)举人。乾隆十年(1745)任。

张培坤 江苏上海人。监生。候补县丞。乾隆十四年(1749)委署^③。

丁复瀛 河南永城人。乾隆己未(1739年)科进士。乾隆十五年(1750)卒官。

丁奇武 奉天锦县人。雍正甲辰(1724年)举人。乾隆十五年(1750)任。

伍廷弼 福建将乐人。雍正丙午(1726年)举人。乾隆十六年(1751)任。

成怀祖 直隶大名人。拔贡。就候补州判职,十八年委署。

陈所修 四川筠连人。拔贡。乾隆十八年(1753)任。

濮阳楼 安徽广德州人。乾隆乙丑(1745)进士。十九年

①厘:治理。

②正黄旗:旧旗名,即察哈尔右翼正黄旗。在内蒙古自治区东南部。

③署:代理。

(1754)任。被议去。

王道任 云南建水州人。雍正乙卯(1735年)举人。乾隆二十三年(1758)委署。

刘均现 顺天府通州人。乾隆戊午(1738年)举人。二十五年(1760)任。被劾去。

何景钊 山东菏泽人。乾隆壬申(1752年)举人。二十八年(1763)任。

朱休承 浙江秀水人。乾隆癸酉(1753年)举人。三十一年(1766)任。

方承保 湖北嘉鱼人。乾隆壬申(1752年)举人。三十二年(1767)任。以才优调泾阳,升玉环同知^①。

颜国暲 湖南湘潭人。乾隆丁卯(1747年)举人。三十五年(1770)委署。

肖坤生 四川崇宁人。监生。候补县丞。三十六年(1771)委署。

王伪^②吉 江苏嘉定人。乾隆辛酉(1741年)举人。三十七年(1772)委署。

陈球 浙江乌程人。乾隆戊午(1738年)举人。三十七年(1772)任。

王天成 山西长子人。贡生。候补县丞。三十八年(1773)委署。

郭履恒 山西兴县人。乾隆壬午(1762年)举人。三十九年(1774)任。以才优调咸宁县,升本州。

^①同知:官名。明、清为知州、知府的佐官,分管督捕、海防、江防、水利等,分驻指定地点。

^②伪(huī):通“挥”,指挥。此为人名。

阿明阿 正黄旗人。笔贴式^①。乾隆四十三年(1778)委署。

王垂纪 山东诸城人。乾隆乙酉(1765年)举人。四十四年(1779)委署。敏于听断,民情悦服。

杨河柱 江苏武进人,寄籍顺天府宛平县。乾隆癸酉(1753年)举人。四十五年(1780)委署。为政诚实,时称有守^②。

王兹敬 顺天府通州人。监生。试用府经四十五年(1780)代理。

朱廷模 湖南湘潭人。乾隆庚辰(1760年)举人。四十六年(1781)委署。

齐球 福建侯官人。乾隆壬午(1762年)举人。四十七年(1782)九月委署。捐修明伦堂、学署、土桥。

葛德新 字心铭,山西浮山人。监生。乾隆四十八年(1783)六月任。廉明仁惠,革剔陋规,比户晏如,厘清社仓积弊,人尤德之。

典史

曹士聘 江西吉水人。顺治二年(1645)任。

江时亮 浙江仁和人。顺治十三年(1656)任。

宋嘉印 浙江余姚人。康熙三年(1664)任。卒于官。

张易震 北直大兴人。康熙五年(1666)任。

李宏宽 福建仙游人。康熙十三年(1674)任。卒于官。

张继华 江南徐州人。康熙十四年(1675)任。

周焕 直隶获鹿人。吏员。康熙五十年(1711)升任,引

^①笔帖式:官名。清代在各衙署中设置的低级官员。掌理翻译满、汉奏章文书,以满洲、蒙古和汉军旗人担任。

^②守:操守。

病归。

蔡 鄞 浙江萧山人。吏员。雍正十三年(1735)任。

罗明家 四川江津人。吏员。乾隆十六年(1751)任。

喻守敬 吉林乌拉正黄旗人。乾隆二十二年(1757)任。

饶民义 贵州南笼人。优生^①。乾隆三十年(1765)署。

喻 晋 江西南昌人。监生,吏目^②借补。乾隆三十一年(1766)任。勤于督捕,士民德[之]。

李 桢 湖北江陵人。廪贡生^③。乾隆四十八年(1783)委署。

乔元震 山西浮山人。监生。乾隆四十九年(1784)十二月任。

教 谕

封 璋 延安府宜君人。岁贡。顺治二年(1645)任。

王良栋 巩昌府阶州人。恩贡。顺治七年(1650)任。严正课士,升凤翔辽学教授^④。

石 玪^⑤ 凤翔人。岁贡。顺治十年(1653)任。

①优生:即优贡。科举制度中由地方贡入国子监的生员之一。清制,每三年由各省学政从儒学生员中考选一次,每省不过数名,亦无录用条例。同治中规定,优贡经过廷试后可按知县、教职分别任用。

②吏目:官名。明代于知州下设吏目,掌出纳文书或分领州事。清代则掌佐理刑狱及官署事务。

③廪贡生:科举制度中生员名目之一。明代府、州、县学生员最初每月都给廪膳,补助其生活。清代则需经岁科两试一等前列的,方能取得廪生名义,成为资历较深的生员。

④教授:学官名。宋代各路的州、县学均设置,掌学校课试等事。明、清沿置。

⑤玪(xuàn):此为人名。

蒋士俊 汉中府南郑人。岁贡。顺治十五年(1658)任。

张 鉴 巩昌府通渭人。岁贡。顺治十六年(1659)任。

周士贵 甘肃秦州人。岁贡。康熙五十五年(1716)任，卒官。

杨起菱^① 甘肃兰州人。拔贡。康熙五十七年(1718)任。

朱枝壮 甘肃崇信人。拔贡。康熙五十八年(1719)任。

侯 屏 甘肃中卫人。康熙辛卯(1711年)科举人。雍正七年(1729)任。

强逊志 凤翔府宝鸡人。拔贡。雍正十三年(1735)任。

雷衍畴 同州府蒲城人。雍正己酉(1729年)举人。乾隆六年(1741)任。

金如玉 甘肃环县人。雍正壬子(1732年)举人。乾隆十四年(1749)任。

史文灿 甘肃泾州人。岁贡。乾隆二十五年(1760)委署。

乔敦溥 西安府富平人。乾隆壬申(1752年)举人。二十七年(1762)任。

余 珩 甘肃岷州人。拔贡。乾隆三十四年(1769)任。俸满以堪膺^②民社，提升将乐知县。

杨著蕃 同州府韩城人。乾隆庚辰(1760年)举人。四十年(1775)委署。

薛绳烈 同州府韩城人。岁贡。乾隆四十一年(1776)任。

刘 睿 西安府三原人。岁贡。乾隆四十二年(1777年)任。

汪西乾 甘肃伏羌人。乾隆辛卯(1771年)举人。四十八年(1783)任。

^①菱(ài):草本茂盛貌。此为人名。

^②膺:受。

训 导

熊 琦 山西大同人。岁贡。顺治三年(1646)任,升甘泉教谕。

马之选 延安府葭州人。岁贡。顺治五年(1648)任,升镇原教谕。

宋善士 汉中府南郑人。岁贡。顺治八年(1651)任,升长武教谕。

张 垓 汉中府褒城人。岁贡。顺治十年(1653)任,卒官。

高 咏 延安府米脂人。岁贡。顺治十四年(1657)任,升清水教谕。

王建极 巩昌府秦州人。岁贡。顺治十五年(1658)任。奉文裁缺回籍,补临潼训导。

张乐泮 巩昌府漳县人。岁贡。康熙四年(1665)任,卒官。

王嘉宾 凤翔府岐山人。岁贡。康熙五年(1666)任,卒官。

王 采 延安府延川人。岁贡。康熙十年(1671)任。

牛交斗 延安府葭州人。岁贡。康熙五十五年(1716)任。

卢运治 商州商南人。岁贡。雍正七年(1729)任。

张 绶 庆阳府安化人。岁贡。雍正九年(1731)任。

王奇遇 甘肃清水人。岁贡。乾隆十九年(1744)任。

师星枢 甘肃宁州人。岁贡。乾隆十二年(1747)任。

田大业 凤翔府扶风人。岁贡。乾隆十五年(1750)任。

史文灿 甘肃泾州人。岁贡。乾隆二十六年(1761)委署。

周子兰 甘肃威武人。岁贡。乾隆二十八年(1763)任。

万 化 同州府蒲城人。乾隆丙子(1756)举人。三十二年(1767)任。

陈重德 兴安府紫阳人。岁贡。乾隆三十九年(1774)任。

王学洙 西安府盩厔人。岁贡。乾隆四十一年(1776)任。

三水县志卷五终

三水县志卷六

知县朱廷谟主修 阳湖孙星衍撰

地丁钱粮九

户 口

康熙八年(1669)编审,共一千八百四十二户,共男妇大小口三万一千三百八十二口。乾隆十六年(1751),奉文清查实在,共烟户^①九千三百三十六户,共男妇大小三万八千九百五十五口。滋生之盛,五倍于前。

地 粮

原额共地九千五十二顷三十二亩一分四厘,共额粮二万八千三百八十七石二升三合三勺。顺治七(1650)、八(1651),两年免过地五千八十四顷一亩九分九厘,共免粮一万六千一百二十四石七斗四升三合五勺。康熙八年(1669)并二十三年(1684)两次免过地一千六百四十一顷六十六亩五分六厘,共免粮五千二十九石四斗一升六合七勺。

实在地二千三百二十六顷六十三亩五分九厘。

^①烟户:人烟户口。户籍的总称。

实在粮七千二百三十二石八斗六升二合一勺。乾隆二十(1755)、二十三(1758)、〔二十〕四(1759)并三十三(1768)等年,开垦地一十顷八亩七分四厘,该粮一十四石八斗九升三合四勺。

实在共地二千三百三十六顷七十二亩三分二厘。

实在共粮七千二百四十七石七斗五升五合五勺。

起 运

实该起运银八千二十七两五钱七分六厘。内除留支四季夫马工料、修理银七十两四钱,实解起运银七千九百五十七两一钱七分六厘。

存 留

经费杂支等项共银一千一百三十一两七钱一分八厘。

经 费

本县知县一员 俸薪银二十四两六钱五分三厘。

心红纸张。裁。

修宅家伙。裁。

修理仓监。裁。

吏书十二名。裁。

门子二名。岁额工食银一十二两。

皂隶^①一十四名。岁额工食银八十四两。

^①皂隶:衙门里的差役。

件作^①一名、随习二名。岁额工食银一十二两。

马快^②八名。岁额工食银一百三十四两四钱。

民壮^③二十一名。岁额工食银一百二十六两。

禁子八名。岁额工食银四十八两。

轿、伞、扇夫七名。岁额工食银四十二两。

库子四名。岁额工食银二十四两。

斗级四名。岁额工食银二十四两。

库书一名。裁。

仓书一名。裁。

典史一员 俸薪银三十一两五钱二分。

书办一名。裁。

门子一名。岁额工食银六两。

皂隶四名。岁额工食银二十四两。

马夫一名。岁额工食银六两。

教谕、训导二员 俸薪银八十两。

喂马草料。裁。

斋夫三名。岁额工食银三十六两。

膳夫二名。岁额工食银一十三两三钱三分三厘。

书办一名。裁。

门斗二名。岁额工食银十四两四钱。

廩生二十名。岁粮银六十四两。

①件作：旧时官署里检验死伤的吏役。

②马快：旧时官署中的公差。协助稽查盗贼。

③民壮：旧时官署一种经常性的差役。专供官府差遣，担任迎亲、拘捕和传递文书等杂役。

杂 支

春秋祭祀 岁额银三十两六钱一分九厘。

乡 饮 岁额银一两九钱五分。

修理仓廩并铺垫、板席 裁。

协济邠州水夫 岁额工食银四两八钱。

解邠州船木 裁。

置买型具 裁。

铺①兵一十五名 岁额工食银九十两。

更夫三名 岁额工食银七两二钱。

解布政司 站支站杂,各官边塘夫、马扛夫、半留纸扎、走递其银一百四十七两七钱八分四厘。

孤贫九名口粮 岁额银三十二两四钱。

孤贫冬衣布花 岁额银一两五钱三分一厘。

走递马匹役工料 岁额银七十两四钱,已入解司项下。

岁贡盘缠 二年一办。裁。

举人盘缠 三年一办。裁。

进士坊价 三年一办。裁。

驿 站

汉属武关驿协站银 六十四两一分一里一毫零。裁入起运。

临洮府属狄、金二县驿站银 二千一百六十七两八厘五毫零。裁入起运。

①铺:驿站。

巩司清水所夫牛工料银 三两三钱五分七厘五。

课程银 一十六两三钱。入起运。

换帖银 一十一两七钱。解充饷。

学 田 原额地上下不等,共二顷七十一亩零。征租四斗二升八合五勺,谷一十石四斗二升八合五[勺]。给贫士之需。

畜 税 每岁无定额,尽收尽解。

地 税 每岁无定额,尽收尽解。

盐 法 额引^①六百张,残引一十五张课银系该商在于河东盐法衙门自行封纳。

茶 法 本县山僻之邑,民不嗜茶,路不通马,因床于比较功次,颇以捏报为累。

林逢泰《答询利弊议》^②

看得军兴以来,兵苦于行间,民困于挽运,亦已极矣。本县与贼为邻,扰攘迄无宁日。又沟崖叠险,车路不通,挽运尤其艰难。窃意生财之源在于足民,而后军需可继;挽运之法在于转输,而后民力不疲。如缓征以纾^③民困,改折以便征输,此本县今日民生所悬望者。至于兵贵神速,早奏荡平,自不致有匮乏之虞。筹兵尤宜核兵,筹饷尤宜核饷。酌盈济虚,因时量用。宪台自有硕画^④,非卑职所能参末议也。

①额引:运销货物的凭证。

②清康熙《三水县志》此文题为《回两宪谕询利弊议》。

③纾:解除。

④硕画:远大的计划。

又《答询盐法利弊议》^①

查得本县山僻小邑,崖峻沟险,车载不通,从来盐商不至。只有本县之民,招定小贩,合凑资本,运盐销引。而土脊民贫,人无贸易,商旅迹稀,因以资本难于措办,运盐亦难于食销,此乃地不利而民无可资生也。每年额外六百张,虽勉力完销,实甚苦累。今倘于额引之中酌减一二,则盐易销而无壅^②矣。至于缉私贩以疏官盐,严比较以稽勤惰,法最善也。但本县地既穷僻,路又迂回,私贩无大利市,是以大夥绝少。即有一二贩升斗之徒,若此季拿获究罪,下季必相戒,不敢复来。乃兵快惧以无功比较,不得不捏报,以幸免责罚,季季皆然。又不得不舍私贩以帮赔赎,此乃法愈严而弊愈滋也。虽奉有则报有,无则报无之示,又有多蹈徇庇之愆^③,以此一县民快惮于巡盐比较,而逃窜者十之三四。招募无复肯应,今倘于比较快功次之中宽免一二,则法可通行而无弊矣。此皆本县地方情形。既蒙下询,不敢不据实上陈。其应否可行,统在上裁。

又《请免荒粮议》^④

看得荒粮包赔之累,迭经备详在案。复蒙驳查,见宪台^⑤以

①清康熙《三水县志》本文题为《回询盐法利弊议》。

②壅:阻塞。

③愆:过失。

④清康熙《三水县志》将此文归入“详”,篇名为《请免荒粮》。

⑤宪台:地方官专对知府以上长官的尊称。

事关国课,深加慎重至意,卑职何敢复为置喙^①?但思民为邦本,赋由地出,若地既荒,赋将安出?民既逃亡,国课亦将何赖乎?卑职身在地方,目击既真,不得不呼吁高明之前者。本县土瘠民贫,自古已然。因明季节年增派,所以原额赋重其从前,苦累载在《通志》减粮议中,已蒙朝廷蠲除^②,无容复赘矣。兹惟顺治十三年(1656),因捏报垦荒,派在见粮赔纳,百姓逃亡甚重,遂并^③熟地成荒。幸康熙八年(1669),秦属蠲免案内豁除,民困稍苏。但所蠲免者乃捏垦之虚数,而熟地成荒之实数尚未豁也。彼时前官以奉文查捏垦包赔,故只将原报捏垦数目造册详报,而因包赔逃亡、熟地成荒情由未及详请概免,致有今日之累。非既奉蠲免之后,逾时未久,复有荒粮如许之多也。今经五年,多方招徕逃者,仍未复业。细询其故,有逃窜日久、死亡无踪者,亦有思其地荒粮悬,一归而通粮为累者。因而裹足不前,致使见在之民赔纳困苦,势必转徙堪虞。窃恐逃者未回,而见在者复逃;荒者未垦,而熟者复荒。官民受累,将何底止?至于河崩地亩,因连岁淋雨暴涨,前详亦已报明。况本县山高川狭,一经崩吹,彻^④为石田。非如河道平衍,东崩西滩可比。若给以老荒之地,则一望榛莽^⑤,又岂茕茕^⑥孑^⑦遗,所能施五丁^⑧之手哉?伏见朝廷蠲租赐

①置喙(huì):插嘴。喙,本为鸟嘴。此处借指人的嘴。

②蠲(juān)除:免除。

③并:竞。

④彻:通。

⑤榛(zhēn)莽:草本丛生之地。

⑥茕茕(qióng):孤独无依。

⑦孑(jié)遗:遗留;残存。

⑧五丁:古代神话传说中的五个力士。

赈,覃恩^①屡颁。即如邻近宁州一州荒粮万余,前蒙都抚两宪具疏,奉特旨蠲豁,此子惠元元^②之德音,普天同戴。恳祈悯念残黎,俯赐转详题豁,使见在者安心乐业,逃者必闻风思归,招徕劝垦,不过数年内而原额可复。所谓“有人此^③有土,有土此有财^④”者是也。

又《请援例^⑤暂宽考成议》^⑥

窃照本县邑残民困,迭遭寇掠,钱粮催呼不前。不得已据情详请援例履限,仰祈垂鉴。兹蒙檄查,见上台天地为心,诚下邑更苏之日也。本县地本瘠薄,民无贸易,惟以农务为生。去岁春苦潦^⑦,夏苦旱,秋苦早霜,麦谷委属不登^⑧,百姓颠连^⑨无告,至有食谷皮以充饥,典子女以糊口者。又军需紧急,运宝、运汉、运兴、运省以及运邠、运泾,率贷数金而雇一役,费倍蓰^⑩而致一石^⑪。且运汉、运兴中途遭变,米豆付之乌有。种种艰苦,不惟疲于奔命,实已竭其脂膏。况自去冬土寇窃发,庆、宁^⑫变乱,本县

①覃(tán)恩:广布恩泽。

②元元:众民。

③此:乃;则。

④有土此有财:此句出自《礼记·大学》。

⑤援例:引用成例。

⑥清康熙《三水县志》将此文归入“详”,篇名为《请援例暂宽考成》。

⑦潦:同涝,雨水过多。

⑧登:成熟。

⑨颠连:困顿不堪。

⑩倍蓰(xǐ):倍,一倍;蓰,五倍。谓数倍。

⑪石(dàn):十斗为一石。

⑫庆宁:即甘肃省庆阳、正宁。

密迩^①贼境,出没扰攘,劫掠之惨,迄今无有宁日。屡经塘报在案,亦屡蒙调发官兵征剿在案,非敢有捏饰也。既值此惨祸,民不聊生,鸡犬无存,惊鸿莫定。远者穴处^②巢居,呼之不敢出;近者鸠形鹄面,刑之不忍加。犹幸民知大义,不甘从贼,涇州粮豆,陆续挽输。在新饷既苦竭力,则旧饷益难并征,是以十三年未完钱粮,催呼不前,职此故也。本县以弹丸之邑,当庆阳全郡之贼,防兵不满五十,捕员亦且乏人。卑职一手拮据,劳瘁备尝,岂不知考成为重,功名可念?第^③处此时势,实无可如何耳!况卑职一人之功名不足惜,窃恐有碍各宪台考成。究竟无益于国课,而且有累于民生。卑职所以不避斧钺^④,据实详请者也。伏祈俯监转达查例,题请宽限,[官民幸甚^⑤。]

又《请停缓续派粮草议》^⑥

查得十四年(1675)续派粮草,先奉文拨运邠州,旋改运涇州。正在督催间,忽遭逆贼入城之惨,民心仓惶,不免观望。嗣而贼势鸱张^⑦,攻克堡寨,烧残麦谷,民益风鹤靡宁。然卑职多方抚谕,百姓陆续挽输。今又改运平凉,极力督催,前后共完米豆一千三百余石。惟草束一项,委难挽运,已据里民哀控,备叙情由,申请蒙宪批布政司查议,通报在案。昨又同周司狱审供,申

①密迩(ěr):贴近。

②穴处:居住于山洞之中。

③第:但。

④斧钺:泛指刑戮。

⑤据清康熙《三水县志》补。

⑥清康熙《三水县志》将此文归入“详”,篇名为《请停缓续派粮草》。

⑦鸱(chī)张:嚣张。

报在案。卑职非不知军需为重,只缘本县迫近贼巢,出没不常,迄今一载,无有宁日。方迫呼稍有头绪,忽闻警,遂即逃散。小民自顾身家不暇,安望输将^①恐后乎。此催运之难一也。本县名有八里,而东北之椒村、职田、北宫三里与真宁接壤,南之蒲村一里与石门关毗连,皆惨遭寇掠,逃亡过半。仅存四里,亦无全甲全户。旧有四镇集市,今底庙、职田、土桥三镇皆已荒废,民生日蹙^②,赋税无出。宽之则迫征不前,急之则愈思逃窜。此催运之难二也。本县设在万山之中,四面沟崖崎岖,自古无车辆可通。肩挑背负,所运几何?而平凉往返千余里,动需半月,则此一月之内,能得几运乎?此催运之难三也。有此三难,复有新旧本折、车折、夫驴,省仓、郿县解运之繁,势难兼顾,力难分应,所以不能依限速完者,屈之时势,无可如何耳。查各省用兵,地方皆有停征、缓征之例。即秦省被贼,州县亦有徼^③恩豁免者。本县与贼为邻,同一残破,而民知大义,始终不肯从贼,独不可格外加恩,一视同仁乎?伏祈悯念残黎挽运之苦,下吏督催之艰,俯赐鉴宥^④,残邑幸甚。

又《请改征草束及免车辆议》^⑤

看得本县邑残民困,至今极矣。久在照临之中,无待赘渎。但贼寇之扰攘昼夜不宁,军需之挽运南北奔驰,何敢言瘁?所最

①输将:运送。

②蹙(cù):局促不安。

③徼(jiǎo):求取。

④宥:赦罪。

⑤清康熙《三水县志》将此文归入“详”,篇名为《请改征草束及免车辆议》。

苦者,惟运平凉草束一项。盖本县僻处山陬^①,沟崖崎岖,自古不通车路,并无车辆。若一驴所驮,多至七八束,而往返十余日,只足供一驴之食,何以交纳?一夫所担,仅可四五束,而一夫之盘费、工价,不啻^②数倍,民何能堪?所以米豆能运而草束不能运者,此也。至于派运泾州车辆,尤为苦累。本县既已无车,令往邠、长等处雇觅,而邠、长亦在用车之时,雇觅难得。若云折驴,计用驴七百九十头。不惟驴畜屡遭寇掠,而喂驴之工料费更不费。若云折夫,计用夫一千五百八十名,不惟民多逃亡,即见在之民,各有应纳粮草运平凉、运省仓、运郿县,并无空闲之身可以应役。况近庆阳复叛,真宁贼寇又肆鸱张,不当留此百姓为守御计乎?值贼寇破残之后,民穷财尽,正赋催纳不前,又何堪此额外之供?八里小民等所以哓哓^③吁控也。卑职非不知军需为重,但目击地方,一限于地势之不得行,一限于民力之不能堪,不敢不据实上达。伏祈悯念残邑与各属不同,请将草束一项仍旧征银起解。与其虚悬不可得之数以疲民,孰若稍一变通,而民困可苏,正赋无缺乎?其运泾州车辆,除已押解民夫赴泾运粮外,请祈宪恩特为豁免。倘万不获已,则如平凉府所申,雇车一辆,价二两二钱。此项委无额银雇觅等语,本县照依价数,备银解送平凉府,自行雇觅,斯亦两全之策也。伏祈俯鉴,裁夺施行。

①陬(zōu):山脚。

②啻(chì):止。

③哓哓(xiāo):因恐惧而发出的叫声。

又《再请改征草束及免车辆议》^①

窃照拨运平凉一项,卑职极力督催,寝食靡宁。奈百姓经残破之后,疲困已极。兹复邻寇告警,风鹤尤甚。卑职不避艰险,躬诣各乡,劝谕督催。据各里民哀诉,时值隆冬岁暮,冻馁难行。且运解米豆驴夫被贼抢掠,尚有未回。父哭其子,妻哭其夫,惨目伤心,难施之以法矣。其草束万难挽运,前后屡经详请在案。在上台以军需为重,未暇详察地方情形,未荷俞允^②。然向蒙吴藩宪身临其地,昨又蒙委周司狱目睹其形,卑职岂敢有一字虚词乎?地势既不得行,民力既不能堪,卑职力难排山,术乏点金,将何计可施乎?况运过米豆,虽抵正赋无几,而民间已费数倍矣。至于派车七十九辆,因山沟崎岖,自古不通车路,业已折夫若干名、驴若干头。押解泾州,挽运交平凉,讵有被贼掳掠。蒙平凉府悯念发回者,尚有未回者。小民闻风畏避,中途迟延,此又岂一二解役所能禁乎?更有请者,按粮均派,固出至公。但本县荒粮甚多,见今椒村、职田二里逼近贼巢,里甲皆已逃散,余里亦逃亡多半,实难与各属同论。即如咸阳派车五十四辆,永寿派车四十五辆,而本县派车七十九辆。今试取三水与咸阳并较,人皆知其弗若也,而派车且过之。况既不通车辆,折夫折驴数目过多,民力有限,其何能堪此耶?窃恐民生日蹙,逃亡日甚,将来军需更不可问矣。在卑职势处万难,罪无所遁^③,而百姓情实可矜。

①清康熙《三水县志》将此文归入“详”,篇名为《再请改征草束及免车辆》。

②俞允:允诺。

③遁(huàn):逃避。

伏望俯加轺恤,原情宽宥,官民幸甚。

又《请改征折色^①议》^②

窃照本县荒僻小邑,百姓夙称贫穷,而此时尤甚。钱粮旧有逋^③欠,而近岁始多。缘地方迫近贼巢,迭遭蹂躏,十室九空。而各处挽运,本邑役繁费多,不堪奔命,是以民愈困而赋愈缺。为今日计,有可以恤民力并以济军需者,不得不切实冒陈也。本县设立山中,沟深径险,车辆不通,其草束万难输运情形,屡据民词,申请改折。蒙宪批查议,见侯批示在案。至派运米豆,虽见在劝输飞挽,但道途险远,无车可运。背负不过二斗,驴驮不过四斗,所运几何?且往返动需时日,裹粮有费,喂养有费,赔累不貲。每役数人而致一石之粮,费数金而完一石之额,残黎何能堪此乎?况新旧并征,十三年(1674)运省仓、(郡)[邠]县、长武,十四年(1675)运省仓、泾州、平凉,十五年(1676)又运平凉、省仓,合计三年共派运米豆一万八千三百五十余石。额数既多,奔走又繁。就人而计之,本县行差丁四千一百八十一口,将必并差二十年之丁,而后可以足役。就银而计之,本县起运额征一万一千七百余两,将必并竭十数年之赋,而后可以足额。百姓前此之挽运者无论矣,即如今岁,两月有余,共完米豆六百余石,民之供役不下三千余人,民之费用不啻三千余金,而算抵正赋仅六百余两。由是以推,民无休息之期,赋无完纳之日。势必民生愈蹙,国课何赖?上下交困,终非计之得者。况邻氛日炽,百姓风鹤靡

①折色:旧赋税中原定征收的实物叫本色,改征其他实物或货币叫折色。

②清康熙《三水县志》将此文归入“详”,篇名为《请改征折色》。

③逋(bū):拖欠。

宁,此尤可矜可念者也。卑职目击时势孔艰,再四思维,只有将派运粮草改征折色,庶民困可以稍苏,正赋不至终缺。与其虚悬难完之数,以为民困,孰若议一变通之计,以图有济耶。卑职从国赋民生起见,不揣实据切陈,伏祈轸念残破僻邑,实与各属不同,特赐恩恤,俯从所请,百姓幸甚,下吏幸甚。

又《请赐宽免议》^①

查得本县土瘠民贫,夙称上疲,不幸复迫近贼境,屡被扰攘,人畜概遭荼毒,地荒丁逃,不得耕种者十有七八。兼各处挽运粮草,役繁费多,皮骨仅存,民穷财尽,未有若此时之甚者。卑职屡将被贼蹂躏情形塘报在案,并将残黎各年钱粮难完情由详请蠲恤在案。业蒙宪恩查明十四年(1675)未完钱粮,题请蠲缓,是民间苦困已在洞鉴中。今幸抚远大将军疏请宽免,奉有部行。此正宪台加恩轸恤残黎,仰望更生之日也。所有各年未完本、折起存钱粮,并被陷百姓地亩,理合据实造册赍^②报,伏祈悯念邑残民困,概赐全蠲。庶孑遗者思安故土,逃窜者闻风复业,于以维民命而培国脉,非浅鲜矣。

又《请免房税议》^③

看得本县夙称荒僻小邑,民皆穴居野处,家在城郭者寥寥。卑职履任之后,修葺城垣,招徕人民,疏通行旅,城中烟火,稍有

①清康熙《三水县志》将此文归入“详”,篇名《请赐宽免》。

②赍(jī):以物送人;带着;抱着。

③清康熙《三水县志》将此文归入“详”,篇名为《请免房税》。

可望。然亦不过酒面为生,非有经商铺肆可比。不意邻寇侵犯城郭,民家概遭折毁。加以兵马往来,重为践踏,百姓尽行远徙,借居村堡,数载经营,悉化榛芜矣。今所存一二破屋,见住防兵及过往兵马宿歇之所,已无人民居住。若责以征税,不惟房主无人承应,且恐招徕愈畏避不前耳。又本县设立山隅,从无水陆码头,只有四镇。每遇集市之期,席地为肆,日中贸易,并无店舍。况宁寇窃发以来,底庙、职田、土桥三镇或近贼巢,或毗山藪^①,皆经焚劫,久成丘墟。而张洪一镇,名虽仅存,旧无街宇,均难征输。宜乎小民贾宜等之合词具控也。伏阅部行,有邻近贼寇,城池、镇店如有不便征收,听督抚详查具题等语。本县既接贼境,又经残破,正与部例相符。请祈俯念民艰,援例豁免,百姓幸甚。卑职目击凋残苦况,不得不据实上达,伏望垂鉴。

又《请免夫驴议》^②

案查先奉文派云栈驴八十头,又奉文派黑水峪驴三百四十八头,今又奉派县旧关驴二百七十七头,三次共派驴七百五头。每头折夫二名,共折夫一千四百十名。在军兴时急公之谊,亦何敢辞?但本县经贼寇破残之余,疮痍未起,逃亡未复,实难与他邑同论者。盖非独驴夫之难,而盘费脚价之尤难也。本县越沟逾险,百倍艰辛。每夫一名,议价二两五钱,驴倍之。计用夫一千四百十名,该脚价三千五百二十五两。以荒残之邑,历年钱粮多方敲比,尚不能完。乃一旦令出数千金之费,其能之乎?虽云夫驴按粮均派,但本县地荒粮悬,见在之民赔累独苦,今所派不

^①藪:草野。

^②清康熙《三水县志》将此文归入“详”,篇名为《请免夫驴》。

惟倍永寿、长武、淳化之半，且倍咸阳三分之一。以三水视咸阳，其堪比拟乎？卑职知军需为重，极力催督，将云栈驴八十头，折夫一百六十名，已经押解运粮讫。黑水峪驴夫合算共准驴一百五十三头，亦已押解起行讫。其未完及旧县关之驴，见在催解。而合邑士民咸称力万难支，哀号之声不忍听闻。窃思本县屡遭寇掠，民逃地荒，见在招徕未集，若再加困苦，势必转徙愈多，民力既弱，必致军需愈误。况一夫背米二京斗，折市斗只二斗四升^①，约计费二十金。而运一石之粮，民财更为可惜，派数似可酌减。卑职忝^②居民牧，目击情形，不敢不据实上达。伏祈宪慈悯念残邑，格外施恩，俯赐宽豁，存此孑遗之民生，功不在开疆拓土下也。

又《请豁逃丁议》^③

窃照三水蕞尔^④小邑，僻处山谷之中，屡经兵燹之余，土瘠以荒，民稀而贫，前在秦属蠲免案内。本县所豁丁粮，较他县独少，且地方与庆阳接壤，迩^⑤年邻寇猖獗，肆行荼毒，民不聊生，相率逃亡者不可胜计。而其存者，又皆伶仃孤苦，鸠形鹄面，有郑侠^⑥

①二斗四升：清康熙《三水县志》为“一斗四升”。

②忝(tiǎn)：辱；有愧于。旧常作谦词。

③清康熙《三水县志》将此文归入“详”，篇名为《请豁逃丁》。

④蕞(zuì)尔：小貌。

⑤迩：近。

⑥郑侠(1041~1119)：宋人。原为王安石所重，后反对其变法，借旱灾绘流民图献给神宗。

之图所不堪绘者矣。兹奉檄编审,卑职凛^①遵功令^②,矢^③公矢慎。确见本县八里,里无全甲,甲无全户,民生疾苦,惨目伤心。然死者不可复生,逃者尚可复回。乃多方抚谕,竟未复业。细询其故,皆因历年积逋负累已深,又见挽运本色派拨夫驴,疲困已极^④,所以徘徊却步,忍作他乡之鬼耳!前奉督宪批据,小民李三阳等所告丁逃地荒事,转行到县,卑职确查死、逃丁八百七十五丁,册报已蒙宪慈汇入诸赐宽免案内,详请题豁在案。今当编审之时,应否即准其开。除此格外之恩,出自宪裁,非卑职所敢擅(便)[变]也。合请明示,以便造册详报。

又《请免地税议》^⑤

查本县原系山僻小邑,先定有地税三十两,历年赔累不堪。蒙总督鄂有地税不宜定额之请,民庆更生。今又累遭贼寇,见在地税分毫莫纳,何能完二百两之额?是徒以苦累民生,而究不得增饷实用,委难定额征银,详报在案。今奉驳查,再查看得本县荒残已极,历年正赋敲比莫完。幸蒙宪恩于请赐宽免案内开豁,若此虚悬地税,更苦征输无着。况地有肥硇^⑥,物有不齐。秦省非江南可比,三水又非秦中州县可比,何能照例同日而语也。卑职非不知军需为急,但目击民生困苦,不敢轻议。伏祈俯鉴,转达宽宥。

①凛:敬畏。

②功令:政府的法令。

③矢:正直。

④清康熙《三水县志》“已极”作“难支”。

⑤清康熙《三水县志》将此文归入“详”,篇名为《请免地税》。

⑥硇(qiāo):土地坚硬而贫瘠。

又《请宽盐功^①比较^②议》^③

看得本县山陬僻邑,壤接延、庆,往例捉获功次,原因花马池路通小盐私贩,自北而南。今平、庆俱经变乱,已逾年余。大兵现驻平凉,北道间隔,商旅不行。且本县不幸与贼为邻,迭遭蹂躏,地方荒残已极。食盐之家,逃亡过半,集镇尽成丘墟,往来视为畏途,又安有私贩之人可以捉获图功耶?况衙役寥寥数人,因军需紧急,各处催运粮草,押解夫驴,奔驰靡宁,难以分身解比。伏祈垂鉴,暂宽功次比较,候事平之日,仍旧报功解比。此出于时势维艰,不得不上达,以邀宪恩者也。

又《请改征折色议》^④

查得本县十五年(1679)分兵饷银一千四百一十余两零,已经征解通完讷。惟本色粮草一项,因本县山沟深险,车载不通,驴驮背负,所运无几。而往返动需时日,奔走靡有休息,费数倍而算抵正赋,十不得一。又奉派各处运粮夫驴七百余头,约费数千金,财竭力疲,至今而极。况自十五年七月以前,迭被贼寇抢掠,民逃未复。今因挽运困累,逃者日众,而见在者奔驰于秦州、凤翔、商州、旧县关各处之役。卑职虽极力督催,苦于无民可比,所以不能依限通完者,职此故也。卑职屡将粮草难运情由详请

①功:通“工” 事

②比较:考校

③清康熙《三水县志》将此文归入“详”,篇名为《请宽盐功比较》。

④清康熙《三水县志》将此文归入“详”,篇名为《请改征折色》。

改折,既蒙司详宪批如详,竟未蒙允行。在民穷于运纳,在官亦穷于征追,惟有束手待毙而已。见今考成在即,不独上下有碍,而国课亦无所济。伏祈宪台俯念残邑实与各属不同,恩准改征折色,庶百姓便于完纳,正赋不至终缺矣。

又《请免续派夫驴粟米议》^①

看得三水凋疲之邑,又经寇残之余,民逃地荒,困苦大不堪言。屡经详请在案,业蒙宪台将节年逋欠钱粮,具题蠲缓,而本色难运,准改折征,是三水之百姓叨沾洪恩已深且厚,而百姓之苦情荷蒙慈鉴亦已详且周也。卑职正在抚慰残黎,宣以宪台德意,招徕逃亡,劝输税赋。不期军兴旁午^②,派运浩繁。其从前之挽输勿论矣,即近今奉派商州驴一百八十头,续派驴一百头,三派驴一百一头;旧县官驴一百五十二头,续派驴一百一十三头,三派驴一百五十二头;凤翔驴五百九十头,续派驴五百五十头;秦州驴二百八十头,续派驴五百九十七头;山阳驴四十头。共计二千七百九十三头。本县无车,若一头折二夫算,当用五千五百余夫矣。以本县额征粮一万一千余两计之,脚价之费浮于粮额。以行差丁四千一百八十一丁计之,力役之人逾于丁额。似此残邑孑遗之民,而能堪之乎?卑职每一捧檄,惶怖不知何以报称。辄思本县百姓困苦久在,洞鉴必蒙轸恤,无待赘陈。又思军需紧急,民瘼或无暇及,因而不敢详请。一面劝谕催运,昼夜靡遑^③。今幸完将及半,实收亦陆续赍报矣。无奈百姓之血力已竭,驱策

^①清康熙《三水县志》将此文归入“详”,篇名为《请免续派夫驴粟米》。

^②旁(páng)午:交错;纷繁。

^③靡遑:不安宁。

不前,而逃亡日众。况本县前因本色难运,详请改折。今仍派运秦米七百七十余石,程途愈远,背负愈艰,往返动需月日,终无完运之期。甚至百姓因此苦累,多藉口远运而徙倚他乡,逃避不归者。不惟军需挽运无人,而额征兵饷亦因之输纳缺误矣。伏读宪檄,以秦、巩荒残,曲加恩恤,则本县地方亦经寇残,而百姓不甘从贼,独不可作同仁之视乎?卑职目击情形,深思后患,有不忍不言之情,亦有不得不言之势。不揣据词渎请,伏祈宪台悯念残邑与他邑不同,将续派各案夫驴粟米俯赐蠲免,使得悉方料理,被派未完各案勒比实收,则军需、民生两可无误,其以奠安邦本,非浅鲜矣。

三水县志卷六终

三水县志卷七

知县朱廷谟主修 阳湖孙星衍撰

兵防十

蚌川^①府

《唐·地理志》：“邠州有府十一，蚌川。”

旧志：“半川府在县北十五里。唐太宗关内设府兵二百六十一屯，此其一也。左右寺院石碣皆勒武义将军之号。”

星衍按：今讹为半，非也。

槁邱堡

《太平寰宇记》：“槁邱堡在县西十八里。东南三坡峭峻，高十丈，北而筑城，高二丈。唐武德二年（619）置，贞观元年（627）废。”

铺 路

旧志：“三水之铺十有四，所以备传递邮，命以需急务。东则

^①蚌川：即“半川”

三舍、西则二舍、南则四舍、北则五舍，恐统于邑承发之总铺。东路有万寿铺、职田铺、北坡铺，达马栏以通榆林。西路有魏落铺、原得铺，以达邠州。南路有甘峪铺、姚家铺、排沙铺、土桥铺，以应淳化。北路有马坊铺、大羽铺、甘家铺、长岭铺，以达庆宁。”

汉

邓禹^① 禹以上郡、北地、安定三郡饶蓄积，于是引军北至邠邑，休兵养士，以观其敝邑人。卢芳开门归附。驻数月，民赖以宁。后帝敕禹进攻长安，遣冯愔、宗歆守邠。愔叛，杀歆。护军黄防斩愔首以献，邠邑复安。

冯异^② 建武二年(26)，赤眉延岑暴乱三辅^③。邓禹不能定，乃遣异代禹讨之。异引兵而西，陇右隗嚣^④令部落袭邠邑。异即驰兵潜往，闭城偃旗。嚣兵不知，乘其不意击鼓而出，嚣军惊乱，大破之。

后魏

贺拔岳^⑤ 字阿斗泥，尖山^⑥人。初为太学生，能左右驰射，骁勇绝

①邓禹(2~58)：东汉初人。初从刘秀镇压河北农民起义。刘秀即位后任大司徒。后渡河入关，被赤眉起义军所败。

②冯异(?~54)：东汉初人。新莽时任郡掾，后归刘秀，参与镇压农民起义。后领兵进攻隗嚣子纯，死于军中。

③三辅：汉景帝二年(前155)分内史为左、右内史，与主爵中尉(后改为都尉)同治长安城中，所辖皆京畿之地，故合称“三辅”。武帝太初元年(前104)改左、右内史、主爵都尉为京兆尹、左冯翊、右扶风，辖境相当今陕西中部地区，称为“三辅”。

④隗(kuí)嚣(?~33)：东汉初甘肃成纪(今秦安)人。新莽末被当地豪强拥立，据有天水、武都、金城等郡。不久自称西州上将军。后屡为汉军所败，忧愤而死。其子隗纯降汉。

⑤贺拔岳(?~534)：北魏神武尖山(今山西朔县)人。一名阿斗泥。鲜卑族。初从尔朱荣镇压农民起义，后为尔朱氏部将高欢所杀。

⑥尖山：古地名。在今山西省朔县。

伦 不读兵书而暗与之合,识者咸异之。大统时拥重兵,镇恒州。

贺拔胜 岳之兄也。岳被侯莫陈悦所害,孝武又委胜腹心之寄,复镇恒州。

元

桑哥失里 历西台御史,守官家洞。及明大将徐达遣兵攻之,势穷不屈,与妻俱投崖死。

朱春珍 尝^①为三原县尹,同失里在洞,谓其妻曰:“我当以死报国。”妻曰:“卿能尽忠,妾不能尽节乎?”亦俱投崖下死。

明

杜应奎 字海宇。万历癸丑(1613年)武进士。初授辽东清阳守备^②,屡建奇功。天启中,特擢^③为壩上总兵。多谋略,力举千斤,常战塞外。臂中鹿镞^④,刮骨疗之,经色^⑤自若,有古名将风。及归里,寇逼门庭,率苍头军大破之,邑赖以全。邑俗不知纺织,募女师以教之。邑地不务稻禾,开淤土以种之。至今户食其利,咸欲建祠以报焉。

杜可相 字肖海。应奎子。貌魁梧,喜骑射,有父风。以边功授兰州守备。剿寇屡建殊勋,升靖远参将^⑥,继迁宁夏左协副将。及逆闯^⑦入关,隐居石岩不出。

国朝

刘 偁 字我敬。少有大志,不甘以耕凿终其身。遂从事行伍,屡以

①尝:曾经。

②守备:官名。明代设于总兵下,驻守城哨,地位次于游击将军。

③擢(zhuó):提升。

④鹿镞(zú):箭头。

⑤经色:人的经脉、面色。

⑥参将:官名。明代镇守边地的统兵官,位次于总兵、副总兵。

⑦逆闯:清时对闯王李自成起义的诬称。

战功拔滇南义勇前营总兵。会水西之乱，率师征之，奋戈大战。贼众披靡，纵骑追逐，误陷大泽淤，中贼弩环射，不屈而死。奉旨建塋，赐祭三坛，遣藩伯躬奠焉。

纪登云 字凤山 起行伍，骁勇敢战。初任邠州守备，分防幽、淳，遇警报至，即策马前行，或以宜先塘报上闻。登云曰：“待杀贼回，方塘报可也。”升袁州都司，历崇明、春江游击^①，迁吴州参将。

赵英 礼县人，三水籍。康熙十三年（1674），实授邠州营把总^②，驻防三水县。

张虎臣 本县蒲村里人。四州督标，随征都司^③。

樊国栋 富平人。本县刑房典史。斩贼首一颗。

崔永宁 北宫里人。乡练总。斩贼首一颗。

乔坤 职田里人。乡练总。斩贼首一颗。

李必造 北宫里人。县役。斩贼首一颗。

赵安 泾阳县人。斩贼首一颗。

魏天定 职田里人。乡练总。斩贼首二颗。

赵中魁 义丰里人。乡练总。斩贼首一颗。

许稔 南宫里人。乡练总。斩贼首一颗。

李从贞 原得里人。县役。斩贼首一颗。

郑国栋 金泉里人。斩贼首一颗。

王浩、张巽、郭洪蛟 俱本县人。同斩贼首一颗。

其余杀伤贼众尚多，但无首级可据，姑阙不录。

董正 职田里人。守北城，御贼死之。

第五小根 南宫里人。御贼死之。

①游击：官名。清代绿营兵设游击，职位次于参将，分领营兵。

②把总：官名。清代绿营军制，营以下为汛，设把总分领，职位次于千总。

③都司：官名。清代绿营军官，职位次于游击，分领营兵。

明文翔凤《函防议》

三水、同官、耀州者，畿辅^①之藩^②也。宁州、真宁、宜君者，又三邑之藩也。盗自三水入者十之七，自同、耀入者十之三。榆林、定边之直子午岭而下也，中部^③、宜君之径子午岭而西也，皆会于刘家店子，即杜诗所谓“子午关”者。而一支可自马栏直入〔三水之〕同官，一支可自马栏直入耀之柳林镇，一支可自马栏出三水之石门关，是马栏其一扼要区也。而马栏河即吾三水之水源，可沿川直至县。然谷侧蹶近，未有繇^④此者。刘家店一支又可自两女寨直入三水之职田镇，则刘家店又大扼要区也。而防者宜防此，以遏其入剿者。宜从此入，以从其所归落。此东盗之概也。故宜君、宁州、真宁之卫严，则三水、同、耀靖；三水、同、耀之卫严，则泾阳、三原、富平又何从受兵耶？余生长卑幽，少尝北至庆阳，西至镇原，东至山河镇、石门一道，又其所屡出，颇谙其要地之防，特出胸中。粉本为此议，以代抵掌^⑤群公，可据案而坐策耳。尝谬为四道会剿之说，欲以庆阳道驻宁州，鄜州道驻宜君，守道驻耀州，巡道驻邠州。以一府厅驻三水，督饷其中，为接应大扫除而就近剿，则两道分驻而亦可办。耀州为受盗之冲，守道驻耀，以逐其去。三水为纳盗之冲，巡道驻邠，以要其归。总之，东防剿于刘家店，西防剿于宁州，中立防于真宁，此地形之不

①畿辅：畿，京畿；辅，京都周围附近的地区。

②藩：边域。

③中部：县名。今陕西黄陵县。

④繇(yóu)：由。

⑤抵掌：击掌。

可易者也。兵太分,则土兵、客兵之相轧^①,固不宜角立;兵太合,则东冲、西冲之分据,亦不便归并。兵少则将不给,兵多则将骄,而饷亦不易给。倘兵委之将,将委之敌,而无监军之司道,则制将难。无转饷之府厅,则兵饷^②饱难。滥杀可虞,横敛谁馭?而山深道旷,即给行粮,又于何处办食耶?则干糒^③酒浆之具,即他为取办,亦弗得太恤。大略剿加于边盗,而抚加于内地之胁从。剿行而后可抚,盗定而后可防,以久安耳。必有全筹,惠我西土。

林逢泰《答两宪谘询利弊议》

看得军兴以来,兵苦于行间,民困于挽运,亦已极矣。本县与贼为邻,扰攘迄无宁日。又沟崖迭险,车路不通,挽运尤其艰难。窃意生财之源,在于足民,而后军需可继;挽运之法,在于转输,而后民力不疲。如缓征以纾民困,改折以便征输,此本县今日民生之悬望者。至于兵贵神速,早奏荡平,自不致有匮乏之虞。筹兵尤宜核兵,筹饷尤宜核饷。酌盈济虚,因时量用。宪台自有硕画,非卑职所能参末议^④也。

林逢泰《请防御议》^⑤

看得本县山陬僻邑,土芜人稀,城内居民不过百余家,不足当一城之守。防兵寥寥十余人,仅可供拨塘之役,其空虚实甚。

①相轧:倚恃妄作。

②饷(yù):饱食。

③干糒(hóu):干粮。

④末议:自谦之词。称自己的议论。

⑤清康熙《三水县志》将此文归入“详”,篇名为《请设防御》。下几篇同。

况土桥、底庙等处皆属要地,而最险要者莫如东南石门关一带,深山峻崖,乃耀州、淳化、宜君、同官交错之地,奸宄^①出没无常。昔年设有巡检司,今废。近据乡民稟闻,深山之中时有贼众数十,乘夜来往。及召集乡勇^②巡缉,则潜遁不知去向。似此情形,诚恐酿成叵测,贻害不小。虽不在本县地方盘踞窃发,但震邻之恐,应作未雨之防。今查邠州营分防本县城守及土桥二处,兵丁不满三十余人,汛^③广兵单,深不足恃。愚见谓石门关一带宜添设防兵,以资捍御,则接壤州邑皆可无虞。合请俯念封疆,从长酌议,庶地方有攸赖矣。

《再请防御议》

窃照本县石门关一带,乃耀州、淳化、宜君、同官交错之地,奸宄出没无常,宜添设防兵情由,已具详本院部,蒙批据详已悉矣,此缴^④在案。近闻淳化县有土贼劫夺布客之事,深切震邻之恐。复闻有贼从北来,经过石门关南去等情。卑职随即召集乡勇,同防兵赶逐,并驰^⑤会邠州营王守备,亲领兵入山追捕,贼已无踪。仍严飭各镇堡防备固守外,优思本县土芜人稀,汛广兵单,石门关以外皆邻封汛界,深山崖谷之中,奸宄易于潜匿。虽幸本地方未有失事,而贼情不测,诚恐滋蔓难图。方今多事之时,传闻不一,人心惶惑,不可不早为绸缪也。卑职思维在前,题

①奸宄(guǐ):犯法作乱的人。

②乡勇:清朝的地方武装。

③汛:清代兵制,凡千总、把总、外委所统率的绿营兵都称汛。其驻防巡逻的地区称汛地。

④缴:交;付。

⑤驰:清康熙《三水县志》“驰”作“驻”。

请西凤协一营者,原为西安府属各州县而设也。独三水一县向未蒙呈请其内,造有本县地方奉委于邠州营,兼汛地邠营额兵单少,分布县城、土桥二处,仅兵三十名。现今淳化北山土寇出没劫掠,而本县接壤交界,万一奸宄窥伺虚实,一旦陡发^①,兵微民稀,何堪应息?当即驰移邠州营,统兵援剿。然远难骤至,未免掣襟露肘。合无比照西安二十三州县增添防兵数十名,于石门关一带安设驻防,则贼伙无由潜踪,接壤州县亦可安堵,此诚今日急着。应否可行,伏祈速赐裁夺,并请飭延、庆邻近州县营弁协力防御,共保无虞,地方幸甚。

《三请防御议》

窃照真宁贼寇猖狂,于本月二十四日突犯本县城池。卑职督率居民用火炮击败贼众,解围南去。已经塘报外,兹者大兵临县,贼已远遁。此皆仰藉宪台德威所致,业经申报在案。但庆阳变乱,本县逼近城^②境,诚恐兵去贼来,出没无常。以一驻防把总,兵不满五十,马仅二匹,势难守御相应。预请酌拨精兵数十名、马十余匹,于本县险要处所,如底庙镇一带,乃真宁交界地方驻扎防守,则奸宄自当屏迹。且城镇有备,亦可无烦调遣之劳。此今日地方急著,不得不亟请宪裁者也。卑职从封疆起见,不揣冒陈,伏祈鉴照。

①陡发:突发。

②城:清康熙《三水县志》“城”作“贼”。

《四请防御议》

窃照本县邑城空阔,兵少民稀,屡详在案。近因邻寇劫掠,往来兵马入城驻扎,百姓皆移居连城^①东西二堡。查本县仓库原设在西堡,系顺治初年前任知县王儒申请建置,沿至今日,获保无虞。细思仓库为重,守城不得不兼守堡。卑职昼则入堡办事,夜则入城守宿,劳瘁所不敢辞。但真宁为不共之仇,迫在密迩,而防兵寥寥无几。前蒙宪牌云檄行固原镇,议拨官兵防御,竟未见至,而邠营王参将又仍回邠矣。窃思邠州既有固镇重兵弹压,则邠营兵马移驻本县,亦计之得者。若必俟贼来攻围,然后请兵,不但兵未至而民已受荼毒,及贼去兵来,而兵亦疲奔走。况贼寇俱从石门关、七里川往来,则本县一邑乃耀、淳、泾、原之唇齿,似不可不从长计议也。抑更有请者,庆阳一路通于平、巩,今大兵住泾,尚未尽克平凉,似可先分余力以靖庆、宁,上绝平、巩之狡谋,下固西安之门户,又不独出本县于汤火已也。此在宪台必有硕画,非卑职所敢置喙。但卑职身处危疆,悬望日切,故不揣谬陈,伏祈鉴照。

《五请防御议》

看得庆、宁变乱以来,本县屡遭荼毒,且流入内地,耀、淳、泾、原,皆受其害。今又盘踞山中,出没抢掠,猖獗日甚。此盖窥本县防守单弱,乃敢深入横行无忌也。本县虽凋残小邑,实乃西安咽喉。今大兵进剿,未卜何期,而邠、耀二州既有重兵弹压,独

^①连城:城堡附近。

真宁一路通贼往来。宁州前报恢复,今仍为贼踞。而宁州至本县仅一百四五十里,贼已滋蔓,似非昔比,岂一把总、五十名兵所足抵御哉?即邠州营虽系分汛,而兵制有限,不无顾此失彼。为今之计,倘再恢宁州,设重兵以守之,上也。次则,本县扼要之地,宜增设防兵,以固门户,此万不可缓者。与其贼至调兵,而分剿烦忧,孰若屯兵要地,而觊觎^①潜消。否则,恐贼势日炽,民生生蹙,军需将无所出,势必至于民皆为盗矣。卑职从封疆起见,不识忌讳,屡经申详在案。今据合邑士民公请,谬陈一得之愚,伏祈俯鉴民情,详查地形,速赐裁夺,地方幸甚。

又《请禁兵马入城议》

看得兵马不许进城,先经奉旨通飭在案。近因征剿贼寇,入城驻营,山僻小邑从未经见,不免惊惶。虑恐日后兵马来往,习为成例,小民不得安生,所以有此哀控也。本县邑小民贫,而城内居民竭力守御,皆系良善,似当稍加轸恤。合请恩鉴明示申飭,嗣后如有兵马,只驻关厢,遵照前旨不许进城,则小民获有宁居,地方幸甚。

又《请免乡勇丁徭及改运粮草议》

窃照平、庆变乱以来,真宁逆寇出没无常,本县受害已极。驻防兵马既有单薄之虑,欲再请兵,又不能朝发夕至,而兵来贼遁,徒滋烦扰。为今之计,莫若训练乡勇,平居守望相助,有急则合力捕剿,庶稍有济。查本县乡兵已经时加操练,惟是百姓各有

^①觊觎(jī yù):非分的希望或企图

身家,粮徭既责其远运,粮草又欲使之分身,以急公事,势所甚难。合无申请,俯准应募乡兵,除地粮应纳外,暂免本身丁徭,俟事平之日,照旧征追。在朝廷所豁无几,而凡兹乡勇蒙轸恤之恩,自无不鼓励思奋矣。又本县土瘠民贫,去岁禾麦失收,糊口无资。近供应各项军需,愈疲奔命,监门之绘,有所难尽。现今运涇粮草竭蹶,陆续挽输。然途远力艰,兼贼寇密迹,既乏裹粮之储,复怀内顾之忧,不无观望稽延。仰祈恩准近运邠州,彼处有车路可通,且现驻固原镇邠州营兵马可以支销。如此则民困渐苏,供运必多。宪谕所云残黎稍有起色,军需供办无误,卑职或可藉以无旷阙职也。再查本县底庙一镇为咽喉之所,界连真宁,贼寇猖獗,兵民俱不敢来往。虽卑职数年来极力训养,百姓皆知忠义,不甘从贼。然贼势滋蔓,兵不一至,保无有势,孤情危使,供赋之地,反为贼藪者乎。应请宪飭驻防兵马时常到彼查巡,庶百姓知我兵有鹰扬^①之威,愈加奋勇,而逆贼闻风,亦必敛迹矣。至真宁贼寇虽多,但皆乌合之众,前缴偏二副将领兵到县,请以一纸书诘问,真宁县贼皆抱头鼠窜。倘得一支劲旅直捣巢穴,荡平亦可立致。此在宪台庙算^②,属邑均有厚望焉。

三水县志卷七终

①鹰扬:威武貌。

②庙算:庙堂的策划。指朝廷的重大决策。

三水县志卷八

知县朱廷谟主修 阳湖孙星衍撰

名人十一

旧志载人物,至无典则^①。第五伦赐宅,见本传,而以为在三水归义乡蒲东社,是误以宋第五均为伦也。伦、颀、种皆长陵人,卢芳,安定三水人,第五琦长安人,俱与此县无涉。盖近代县中有第五氏,因欲扬其前代也。文彦博裔孙汝昌始迁于豳,亦不应入志,今从俗载之,不用全传文。其隋皇甫诞及无逸,乃安定朝那^②人,今无其族,则竟削去。若唐侯君集等实是此县人,故详列于(左)[下]。

第五伦 字伯鱼,京兆长陵人也。肃宗即位,代牟融为司空^③,连以老病上跪乞身^④。元和三年(86),赐策,罢以二千石奉终其身,加赐钱五十万、公宅一区。后数年卒,时年八十余。诏赐秘器^⑤、衣衾、钱布。

伦少子颀嗣,历桂阳、庐江、南阳太守,所在见称。顺帝之为太子,废也,颀为太中大夫,与太仆来历等共守阙固争。帝即位,

①典则:制度;法则。

②朝(zhū)那:古县名。西汉置。在今宁夏固原东南。

③司空:工部尚书的别称。

④乞身:古代官员因年老自请退休。

⑤秘器:棺材。

擢为将作大匠^①。卒官。

伦曾孙种,字兴先。迁兖州刺史。中常侍^②单超积怀忿恨,遂以事陷种,竟坐徙朔方。初,种为卫相,以门下^③掾孙斌贤,善遇之。于是斌将侠客晨夜追种,及之于太原,遮险格杀送吏,因下马与种。斌自步从,遂得脱归。种匿于闾甄氏数年,徐州从事^④臧旻上书讼之。会赦出,卒于家。

(右)[上]《后汉书·第五伦传》

第五访 字仲谋,京兆长陵人。司空伦之族孙也。补新都令。政平化行,三年之间,邻县归之,户口十倍。迁张掖太守。岁饥,粟石数千,访乃开仓赈给,以救其敝。顺帝玺书^⑤嘉之。由是一郡得全。岁余,迁南阳太守,去官。拜护羌校尉,边境服其威信。卒于官。《后汉书·循吏^⑥传》。按:第五氏皆长陵人。旧志载入三水,因《邠志》赐田宅三十六所,三水归义乡蒲东社,乃其一也。伦因居焉。其说不知何据。今既非县人,亦不全载《汉书》本传也。

卢芳 字君期,安定三水人也,居左谷中。王莽时,天下咸思汉德,芳由是诈自称武帝曾孙刘文伯。更始^⑦至长安,征芳为骑都尉,使镇抚安定以西。更始败,三水豪杰共计议,以芳刘氏子孙,宜承宗庙,乃共立芳为上将军、西平王。芳与兄禽、弟程

①将作大匠:官名。秦始置。执掌宫室、宗庙、陵寝及其它土木营建。

②中常侍:官名。为经常在君主左右之官。东汉的中常侍一般由宦官充当。

③门下:食客。

④从事:官名。汉三公及州郡长官皆自辟僚属,多以从事为称,如从事史、从事中郎、别驾从事、治中从事等。

⑤玺书:皇帝的诏书。

⑥循吏:旧谓尊礼守法的官吏。

⑦更始:新莽末年刘玄年号。此处指刘玄。

入匈奴,单于^①遂立芳为汉帝。建武五年(29),李兴、闵堪引兵至单于庭迎芳,与俱入塞,都九原县,掠有五原、朔方、云中、定襄、雁门五都,并置守令。六年(30),芳举郡降,光武令领职如故。十六年(40),乃立芳为代王。明年(41)正月其冬,芳入朝,南及昌平,有诏止,令更朝。明岁,芳自道还,忧恐,乃复背叛,遂反。匈奴遣数百骑迎芳妻、子出塞,芳留匈奴中十余年,病死。《后汉书·本传》。按:太子贤注引《续汉书》曰:三水县有左谷故城,在今泾州安定县南。则芳泾州人。俗志误列于此。

魏侯植 少倜傥。仕魏为义州刺史。从孝武西迁,破沙陀、平江陵,以有功累迁大总都督,封开源县君。《邠州志》。

皇甫璠 字景瑜,三水人。世为西州著姓,后徙居京兆。父和,本州治中^②。璠少忠谨,有干略。永安中补主簿,以勤事被知,每蒙褒赏。历官计部下大夫。孝闵^③践祚^④,进骠骑大将军、开府仪同三司,出为陇西总管府长吏^⑤。璠性平和,小心奉法,安分守志,恒以清白自处。建德三年(574),授随州刺史^⑥。政存简惠,百姓安之。卒,谥^⑦曰恭。子谅,少知名。位至吏部下大夫。《周书·本传》。

侯君集 豳州三水人。以才雄称。少事秦王幕府,从征讨

①单(chán)于:匈奴最高首领称号。

②治中:官名。汉代置治中从事史,为州刺史的助理。

③孝闵:即北周孝闵帝,名字文觉。宇文泰子,继承其父官爵,任太师、大冢宰,封周公。后代西魏称天王,建国号为周,史称北周。

④践祚:即位。

⑤长吏:官名。辅佐太守,掌一郡兵马。

⑥刺史:官名。西汉置。一般都以都督兼任,掌握一州的军政大权。

⑦谥(shì):封建时代在人死后,按其生前事迹评定褒贬给予的称号。

有功,擢累左虞侯^①、车骑将军^②,封全椒县子。预诛隐太子尤力。王即位,拜左卫将军,进封潞国公,邑千户。贞观四年(630),迁兵部尚书,俄^③检校吏部尚书,参议朝政。李靖讨吐谷浑,以君集为碛^④石道行军总管。师次鄯州,议所向。君集曰:“王师已至,而贼不走险,天赞我也。若以精兵掩不备,彼不我虞,必有大利。若遁岨山谷,克之实难。”靖然其计,简镜士约齐深入追及其众于库山,大战,破之。进会大非川,平其国。会语世封功臣,授陈州刺史,更封陈。群臣不愿封,进吏部尚书。君集本以行伍奋,不知学。后贵,益自喜,好书。及典选,分明课最,有誉于时。吐蕃围松州,授当弥道行军大总管以击之。高昌不臣^⑤,拜交河道行军大总管出讨。王勣文泰笑曰:“事去我七千里,碛^⑥卤^⑦二千里无水草,冬风裂肌,夏风如焚,行贾^⑧至者百之一,安能致大兵乎?使能顿^⑨吾城下一再旬^⑩,食尽当溃,吾且系而虏之。”君集次碛口,而文泰死,子智盛袭位。进营柳谷,候骑言国方葬死君,诸将请袭之。君集曰:“不可。天子以高昌骄慢,使吾袭行天罚。今袭人于虚墓间,非问罪也。”于是鼓而前。贼

①虞侯:官名。隋为东宫禁卫官,掌侦察、巡逻。唐代后期为军中执法的长官。

②车骑(jī)将军:汉代将军的名号,与卫将军及左右前后将军皆位次上卿。

③俄:不久。

④碛(qì):浅水中的沙石。引申为沙漠。

⑤不臣:不服管治。

⑥碛(jì)卤:草木不生的咸卤地。

⑦行贾(gǔ):作买卖的商人。

⑧顿:屯驻。

⑨一再旬:一两旬。每旬十天,即二十天。

嬰城^①自守，遣谕之，不下。乃刊水塞堑，引撞车毁其堞，飞石如雨，所向无敢当。因拔其城，俘男女七千，进围都城。初，文泰与西突厥欲谷设约，有急相援。及是，欲谷设益惧，西走。智盛失援，乃降，高昌平，君集刻石记功还。初，君集配没罪人不以闻，又私取珍宝、妇女，将士因亦盗入，不能制。及还京师，有司^②劾之，诏君集诣狱簿对。中书侍郎岑文本谏曰：“高昌之罪，议者以其遐远，欲置度外。唯陛下奋独见之明，授决胜之略，君集得指期平殄^③。今推劳将师，从征之人悉蒙重赏。未逾数日，更以属吏，天下闻之，谓陛下录过遗功，无以劝后。且古之出师，克敌有重赏，不胜蒙显戮。当其有功也，虽贪财纵欲，尚蒙爵邑；其无功也，虽勤躬洁己，不免斧钺。故曰：‘记人之功，忘人之过，宜为君者也。’昔李广利贪不爱卒，陈汤^④盗所收康居^⑤财务，二主皆赦其罪，封侯赐金。夫将师之臣，廉慎少而贪没多。军法曰：‘使智使勇，使贪使愚。故智者乐立其功，勇者好行其志，贪者邀趋其利，愚者不计其死。’是以前圣使人，必收所长，而弃所短。陛下宜申宥君集，俾复朝列，以劝^⑥有功。”帝寤释^⑦不问。君集自恃有功，以它罪被系，居怏怏不平。会张亮出洛州都督，君集谬激说曰：“何为见排？”亮曰：“公排我，尚谁咎？”君集曰：“我平一国

①嬰城：犹言据城。

②有司：古代设官分职，各有专司，因称官吏为有司。

③殄(tiǎn)：灭绝。

④陈汤：西汉人。元帝时为西域副校尉。匈奴单于奴役康居人民，他发兵攻杀单于。封关内侯。

⑤康居：古西域名。约在今巴尔喀什湖和咸海之间。

⑥劝：勉励。

⑦寤(wù)释：醒悟；赦免。

还,触天子嗔^①,何能排君?因攘袂曰郁郁不可活,能反乎,当与公反。”亮密以闻。帝曰:“卿与君集皆功臣,今独相语而无左验,奈何?”秘不发,待君集如初。皇太子承乾数有过,虑废,知君集怨望,因其婿贺兰楚石为千牛^②,私引君集入,问自安计。君集举手谓曰:“此手当为殿下^③用之。”又遣楚石语承乾曰:“魏王得爱,陛下若有诏召,愿毋轻人。”承乾纳之。然君集常畏谋泄,忽忽不自安,或中夕惊吒。妻怪之,曰:“公,国大臣,何为尔?若有所负,宜自归,首领^④尚可全。”不从。承乾事觉,捕君集下狱。楚石告状,帝自临问,曰:“我不欲令刀笔吏^⑤辱公。”君集辞穷,不能对。帝语群臣曰:“君集于国有功,朕不忍置诸法,将丐^⑥其命。公卿其许我乎?”群臣皆曰:“君集罪大逆不道,请论如法。”帝乃谓曰:“与公诀矣。今而后徒见公遗像已。”因泣下,遂斩之,籍其家。君集临刑,面色不变,谓监吏曰:“我岂反乎?蹉跎至此。然尝为将,破二国,若言之陛下,丐一子以守祭祀。”帝闻,原^⑦其妻及一子,徙岭表^⑧。始,帝命李靖教君集兵法,既而奏:“靖且反,兵之隐微,不以示臣。”帝以让靖,靖曰:“方中原无事,臣之所教,足以制四夷,而求尽臣术,此君集欲反耳。”靖为右仆射^⑨,君集为兵部尚书,同还省,君集马过门数步乃觉。靖语人曰:“君集其有

①嗔:怒。

②千牛:官名。西魏适置。执掌御刀,为君主亲身护卫。

③殿下:对太子的尊称。

④首领:头颈。

⑤刀笔吏:办理文书的小吏。

⑥丐:给予。

⑦原:原谅;赦免。

⑧岭表:古地区名。即岭南。

⑨仆射(yé):官名。起于秦代。唐为尚书省长官。

异虑乎？”后果如言。《唐书·本传》。

第五琦 字禹珪，长安人。少以吏干进¹，颇能言强国富民术。贺兰进明才之，奏为录事参军。肃宗驻彭原，进明遣琦奏事。帝悦，拜监察御史，勾当²江淮租庸使³，迁诸道盐铁铸钱使。当军兴，随事趣办，人不益赋而用以饶。乾元三年（760），进同平章事，贬忠州长史。宝应初，起为朗州刺史，有异政，拜太子宾客。改京兆尹，加判⁴度支⁵、铸钱、盐铁、转运常平等使，坐⁶与鱼朝恩⁷善，贬括州刺史。德宗素闻其才，将复用，会⁸卒。《唐书·本传》。

范祥 字晋公，三水人。进士及第。自乾州推官⁹稍迁殿中丞、通判镇戎军。元昊¹⁰围城急，祥帅将士拒退之。历知庆、汝、华三州，提举陕西银铜、坑冶、铸钱。祥晓达财利，建议变盐法，后人不敢易。稍加损益，人辄不便。累迁度支员外郎，权¹¹转运副使，改置解盐使卒。嘉祐中，包拯言：“祥通陕西盐法，行之十年，岁减榷货务绾钱百万，其劳可录。”熙宁中，权陕西转运副使张洸奏：“朝廷复洮、陇故地，自将帅至裨佐悉有功赏。臣见

1 干进：营谋官职地位。

2 勾当：主管。

3 租庸使：官名。专事聚敛。

4 判：唐宋官制。以大兼小，即以高官兼较低职位的官叫判。

5 度支：即度支使，官名。掌管财政收支。

6 坐：由于；为着。

7 鱼朝恩（722—770）：唐肃宗、代宗时宦官。干预朝政，贪污骄横。后被缢死。

8 会：恰巧。

9 推官：官名。唐代在节度、观察等使下置推官，掌勘问刑御。

10 元昊：即李元昊。西夏国主，对宋多次进行战争。

11 权：暂代。

洮、渭父老言，皇祐中，转运使范祥因熟羌数被寇掠，其部属愿输土置城，以为守御。乃即古渭为寨，消沮边隙，丐谓知守攻之利。冀推原旧功，少赐褒恤，使天下知祥死犹被恩，且舒祥忠义之气。”诏赠秘书，录一子。子育，字巽之。举进士。为泾阳令，以养亲归。从张载¹学。有荐之者，召见，授崇文校书、监察御史里行。神宗谕之曰：“《书》称‘圣谗说殄行’，此朕任御史意也。”育因荐张载等数人，知河中府，加直集贤院²。徙凤翔，以直龙（国）〔图〕阁³镇秦州。元祐初，诏为太常少卿，改光禄卿、都承旨。出知熙州。时议弃质孤、胜如两堡，育争之，曰：“熙河以兰州为要塞，此两堡者兰州之蔽也。弃之则兰州危，兰州危则熙河有腰膂⁴之忧矣。”又请城⁵李诺，平汝遮川，曰：“此赵充国屯田古榆塞之地也。”不报。入为给事中，户部侍郎，卒。绍兴中，采其抗论弃地西夏及进筑之策，赠宝文渊阁学士。《宋史·本传》。

宋

文彦博 字宽夫。仁宗时，同富郑公知平章事，以右师卒于家，进封潞国公，谥忠。越九世孙海、海孙汝昌、汝恭迁于阆。

焦寅 宋康定时人。少与横渠先生游，喜谈兵。

第五均 伦之后。性喜典坟⁶，倜傥有威仪。能振兴学校。

¹ 张载(1020~1077)：北宋哲学家。郿县横渠镇人，世称横渠先生。因讲学关中，故其学派被称为“关学”。

² 集贤院：官署名。始于唐代的集贤殿书院，曾一度设置大学士。宋代设昭文馆、史馆、集贤院，称为三馆，掌管秘书图籍等事。

³ 龙图阁：宋代阁名。阁上以奉太宗御书、御制文集及典籍图画之物。

⁴ 腰膂(lǔ)：腰、肾脏；膂，脊骨。比喻事物的中间部分。

⁵ 城：修筑城墙。

⁶ 典坟：“三坟五典”的省称。指各种古书。

累官至司空,参知政事。后自泾阳徙居邠之蒲东社。祀乡贤祠。

元

第五居仁 字士安,伦之后。博通经史,躬率子弟力农^①。尝行田间遇窃已桑者,仁辄避之。乡里高其行,生徒满门,皆学明行修。门人私谥曰“静安先生”。

萧元义 官御史。至正十一年(1351),居官家洞,广务农桑,筑塞立石。隐居一十三年以避兵。

(右)[上]旧志。

乔忠 字公信,南宫里人。由进士明宗时为治中、别驾^②,有廉声。碑刻存焉。《邠州志》。

明

文振 潞公^③十三代孙。洪武初贡士。官监察御史。赋性刚直,权执莫扰其法。尝以言见谪^④。充吏三日、士壅三日,素志不渝。迁河南按察司佥事^⑤。未几,迁云南交趾^⑥廉使,以病卒。凡邠支族悉振裔也。

刘泽 字惠民。任广安州判,升犍为^⑦知县。执法不阿。调洪雅^⑧。政事清勤,城池、学校俱所新修,食惟青菜,蜀人皆曰

①力农:致力农业

②别驾:官名。汉置,为刺史的佐吏。刺史巡视辖境时,别驾乘驛车随行,故名。宋代诸州置通判,近似别驾之职。后世因沿称通判为别驾。

③潞公:即潞国公文彦博

④谪(zhē):古代官吏因罪被降职或流放

⑤佥(qiān)事:官名。宋代按察司设有佥事。明代沿袭,分领各道

⑥交趾:古县名。在今越南河内

⑦犍(qián)为:县名。在今四川省南部

⑧洪雅:县名。在四川省中部

“青菜刘”。升雅州知州,单车之任。抚按荐云:“百为能仿乎古,一廉足励乎俗!”升夔州府同知,后至佥事。

文在中 字少白。年十九登解元,二十三中会魁。廷对^①拟第一。江陵相以策“两孽未除”之语,恶其刺己而抑之,终授祠部郎。未三十挂冠^②归,建乐育书院,负笈^③从游者甚众。著有《观宇》、《天经》等书。孝友^④睦俗,邑人为建“灭粮永思”碑。岁祀乡贤祠。

文运熙 字和一。振曾孙。万历癸未(1583年)进士。天资颖悟,过目成诵,有神童之称。初,仕中书科巡十(库)[舍]^⑤,升工部员外郎,榷浙江南新关,力剔重算,商贾建祠,尸祝^⑥之。升绍台海防参议,挂冠归里,课农教子,以乐天年^⑦。

文在兹 字少公。万历辛丑(1601年)进士。聪颖过人,目数行下。长古文辞,工八分^⑧、楷字。

文翔凤 字太青。在中子。庚戌(1610年)进士。仕三阳^⑨,文学、政事并著。提督山右^⑩学政^⑪,擢光禄少卿。闭门著述,潜心皇极经世之学,贵达公卿经年不见其面。著《太微经》、

①廷对:科举制度中皇帝亲发策问

②挂冠:谓辞官

③笈:书籍

④孝友:古称善事父母为孝,善事兄长为友

⑤巡十舍:即中书舍人

⑥尸祝:崇拜。

⑦天年:谓人的自然年寿

⑧八分:汉隶书别名

⑨三阳:山东莱阳、河南伊阳和洛阳

⑩山右:山西省 因在太行山之右(西边)得名

⑪学政:学官名 “提督学政”的简称 朝廷派往各省考试童生及生员的官员

《九极篇》，曰皇极、南极、西极、东极、北极、天极、地极、人极、物极。世以为尧夫之后，一人而已。

杜应强 字乾斋 弱冠¹中举人。初就河南开封教谕，升南阳令。耿介廉明，邑人诵之曰“杜母”。历任三载，迁成都别驾致仕归。

第五嗣先 字石岳，第五伦四十九代孙。弱冠举于乡。潜心理学，与鲁源徐公等校著《证学集》，官赞皇令。建学宫，崇文教。积义仓²粟以赈土，置漏泽园以掩骼³，躬修滹沱水堤。擢金华。值倭寇，督兵进剿，而渠逆授首。手⁴艰家居，赙⁵族教子。后隐甘峪之谷，灌园种树。每诫子孙毋隳越祖宗出处、家风云。

文毓凤 字太彤。在中子。壬子（1612年）举人。初授山左⁶武城令。未几，奉母西归，结庐⁷于终南之御宿川，日与诸弟子讲论。著《森园集》、《琳园学》、《水园草》。

第五纬 字彪宇。第五伦五十代孙。万历庚子（1600年）举人。学宗⁸横渠。初授郿县教谕，重修横渠祠。升来安令，课士勤恳，擢两淮盐运司副。疏通盐法，力绝苞苴⁹，有廉声。

文运衡 字澄吾。万历己酉（1609年）举人。初任山西黎城令，转昌平知州。性耿介，多才能。升开封府同知，督理河工，

¹ 弱冠：二十岁

² 义仓：各地为防荒而设置的粮仓

³ 骼（gé）：枯骨

⁴ 手：开始

⁵ 赙（zhōu）：周济；救济

⁶ 山左：山东省。因在太行山之左（东边）而得名

⁷ 结庐：谓构屋居住

⁸ 学宗：宗师

⁹ 苞苴（jū）：贿赂

著绩,擢卫辉知府。历三载,迁蔚州道。致政¹归,年八十卒。

张任 字碧岑。万历戊午(1618年)举人。初任原武²,寻调临颖,升大兴知县。奸宄敛迹,吏治称最,擢计部主事,差两淮餉务,再差山右粮储。以不困飞挽加级升湖广衡州府太守。未几,张献忠入寇,寇家殉难。

赵凤雏 字霞城。崇祯丙子(1636年)举人。官平陆县知县,却³安置银二百两,还驿骡四十匹,蔡中丞荐其操守。岁余,以疾卒。槨⁴归之日,士民泣涕。荐绅⁵赐助,才得归葬。

马致远 增广生⁶。为人慷慨友爱。少弃功名,游京兆间。于舞生坛门拾五十金,访为龙门大户所遗,即还其人。晚年尤好义恤贫,修葺庙宇,享年八十余。有司屡旌其门,曰高士云。

文翔凤 字天傅。县学生。性孝友,少而勤学,杜门⁷究举子业。继父之志,力行善事。助人五十金完婚,煮粥以济里贫,施棺以掩道殍⁸。孝父养志,居乡谦约。

张心昌 字见心。县增广生。倜傥多奇节。崇祯卯辰(1639~1640年)间,蝗旱洊臻⁹,吕相度地势,开县河南北两渠,灌溉数村。明末,不逞之徒聚众作乱,祸及全邑,阴合乡勇扑灭。

1 致政:犹致仕。古代官员正式退休。

2 原武:旧县名。治所在今河南原阳。

3 却:推却;拒绝。

4 槨(chè):棺材。

5 荐绅:官吏。

6 增广生:即增生,科举制度中生员名目之一。明代生员皆有月米,额内者为廪膳生员。增额者为增生员。

7 杜门:谓闭门不出。

8 殍(jiǎn):饿死。

9 洊臻:洊,通“荐”。一再遇到。

之,地安堵¹尔。

赵文翰 字特中。县学生。家贫嗜²学。事嫡母³温清⁴,抚诸侄如己子,乡人推重⁵。

文炫^⑥中 字少苍,运熙子。幼夙慧⁷,读书一览不遗。以恩例入太学。能临池⁸作飞白书⁹,诸生爱之。性仁厚,不以父爵有贵,介气¹⁰乡人。某曾恃酒侮之,惟温语慰去,无芥蒂¹¹意。慈亲尝怒,泣而受杖,起敬起孝。父卒,水米不入口者五日。强而后粥,断荤酒、声色。庐墓三年¹²,有白兔出对、青鹤巢松之异。邑人举之直指,特疏旌表,县官岁给谷布。

(右)[上]旧志

任世亨 附学生¹³。明万历中,值岁歉,出粟赈饥,活人无算,乡邻德之,举乡饮介宾。年九十九而卒。

马际皋 学增生。好奖与士类,性刚介不阿。凡人事有理

1 安堵:安居,不受骚扰

2 嗜(shì):喜欢

3 嫡母:旧时娶妻的子女称其父的正妻为“嫡母”

4 温清(qīng):“冬温夏清”的省称。谓侍奉父母冬天使之温暖,夏天使之凉快

5 推重:推许尊重

6 炫(hóng):此为人名

7 夙慧:夙,早;慧,聪明、智慧

8 临池:学习书法

9 飞白书:一种特殊风格的书法

10 介气:间隔;歧视

11 芥蒂:积在心里的怨恨和不快

12 庐墓:古人于父母或老师死后,服丧期间在墓旁搭盖小屋居住,守护坟墓

13 附学生:即附生。科举制度中生员名目之一。明时于府、县学外有取附生员之制。清代相沿,生员亦称附生

曲者,望庐服罪。邑令杨比之王彦方云。

任之纶 字弥生。学廪生。以品行端方举,乡饮介宾。父疾,不解带者累月。及没,竟以忧卒。

文涛 字雪崖。毓凤子。少有骏才。戊子(1648年)廷试通判,改授河南布政司理问¹,委属襄城,厘弊剔奸,课士训农,饶有政声。历二载,以疾卒于官。合邑赙助²,槨始归里焉。

赵登高 八世同居,恩义相接。乡人称曰:“居家当效三水赵。”事闻上,旌其门曰“世承聚顺”,赐采锻二匹及御制七言诗一章。诗曰:“同居数世史稀见,九岁之间三见之。诂让《魏书》谢杨李,果然周化在邨岐。一门八代不分箸³,六十五人常共炊。屡与搗⁴词示旌表,端因为治重纲维⁵。”

第五宪文 岁贡生。字师古。有孝行。举优居亲丧,泣血三年,不饮酒食肉,不御内⁶。服阙⁷,犹泣不自己。乡人化⁸之,知县董旌其里曰“仁让之乡”。

文学洙 字观澜。学生员。善事继母,昏定晨省⁹,出入必告。年至六十,始终如一。闾里称其孝。

申哲功 字逊斋。每遇岁歉,慷慨乐施。乾隆十三年(1748),大饥,日不举火者二百余家。哲功尽出所积之粟,按口给之,全

¹理问:官名。掌勘核刑名、诉讼。

²赙(fù)助:以财物助人办丧事。

³箸(zhù):筷子。

⁴搗(chī):舒笔。

⁵纲维:法纪。

⁶御内:御,进。内,指妻子。谓不进妻子居室。

⁷服阙:旧制,父母死后守丧三年,期满除服,称为服阙。

⁸化:潜移默化。

⁹昏定晨省(xǐng):谓晚间服侍就寝,早上省视问安。旧时人子侍奉父母的日常礼节。

活无算。邑人感诵,知县伍尊旌其门。

文朝锦 务农积粟,乐善好施,恩赐寿官。

门中桂 学生员。端方正直,济贫周急,不吝己财,乡党感戴。

(右)[上]事实。

三水县志卷八终

三水县志卷九

知县朱廷谟主修 阳湖孙星衍撰

节列十二

焦五儿 独居未嫁。夜有强暴入室，持斧迫挟。五儿苦拒不从，遂遇害。事闻，抚按命有司以礼殡葬，建坊旌之。

马氏 生员吴重贤妻。夫早死，氏年二十五。家寒零丁，孤苦守节历三十年。县官秦渠旌表其门，曰“贞节”。

文氏 少白女。幼聪明，喜读书。长适¹甘泉葛大受，年二十二夫死，子在襁褓，守节母氏。凡父所著《天经》等书，每一稿出，氏手为编。教子以义方，四十年如一日。所著有《幽居草》。

罗氏 甘泉世族²。归³文翊凤。克勤妇道，井臼⁴澣洗⁵必躬操之。督仆耕耘，课婢绩纺。夫病陆海，携两子往省，躬侍汤药，不栉沐⁶者愈月。及病笃，缢以殉。妯娌环守，毙而苏。

¹适：嫁

²世族：亦称“士族”。东汉以后地主阶级内部形成的各地大姓豪族，在政治、经济各方面享有特权。

³归：嫁

⁴井臼：井，打水；臼，白米。指家务劳动。

⁵澣洗（pì kuàng）：澣，洗衣声；洗，水波动荡闪光。引申为洗衣。

⁶栉（zhì）沐：栉，梳妆；沐，洗头发。

者。三人以抚孤贵之，乃鞠育¹诸子，备极辛苦。长子倬天己亥（1659年）进士。年八十有三。

董氏 适赵。不三载夫死。氏誓不独生。舅姑²百计劝慰，弗从，（宽）投崖死。邑人叹其以烈，建坊道左。

文氏 景重华妻。重华武弁³，沉痾⁴岁余，谓氏曰：“卿⁵年少，当再嫁。”氏齿指明节。夫卒，遂缢死柩侧。

许氏 李纂妻。夫死，年三十。家贫无子，苦志守节七十余年。

许氏 李宗白妻。夫亡，年二十三，抚幼叔、弱子，虽罹⁶奇荒而羹榆茹苦，历三十年，矢志不渝。

王氏 苏思望妻。夫亡，年二十五。誓志守节四十余年，竟如一日。

李氏 苏志望妻。夫亡，年二十八。苦节三十九年，与妯娌王氏同守苦节。知县旌之曰“一门双节”。

吴氏 孝廉文运征妻。夫赴公车⁷，卒京邸，氏年二十四，子女无出。讣闻，投环数，四姑姊朝夕监侍，不食者七日，矢死非他，清操益砺。孀居五十余年，八十卒。

赵氏 赵资女。适乔二载，夫卒。翁姑⁸以穷苦欲夺其

¹鞠育：抚养

²舅姑：此指丈夫的父母，即公公婆婆

³武弁（biàn）：武官

⁴沉痾：久治不愈的病

⁵卿：古代夫妇间的爱称

⁶罹（lí）：遭遇不好的事情

⁷公车：举人入京应试

⁸翁姑：旧时丈夫的父母或妻子的父母均称“翁姑”。此指赵氏娘家父母。

志,氏曰:“所以不即死者,以翁姑在。况遗腹七月,倘生男,则裔民之孤,自我存也。”后果生男。氏今年七十三。

马氏 生员张鉴妻。夫卒,氏年甫十八,无出。氏恪守妇道,孝事翁姑历四十年,其志不渝。邻里高其节。

任氏 民王良妻。生子未逾月,夫卒。以绩纺糊口。课子严,有丈夫气。邻里乡党莫不奇其节。

王氏 民朱云标妻。夫亡,子生六日,孑立无依,备尝艰苦。及子年十九,为之娶妻,生孙数月而子又亡。与媳王氏抚孤守节,年俱七十,以寿终。

张氏 李必遴妻。年二十二夫卒。家贫无依,专事桑麻,不勤栉沐。为子成室,为女成家。四十余年,备极艰难。寿至九十。

李氏 张学孔妻。夫亡,年二十岁,子五月,翁姑俱老。生养死葬,皆氏料理。为子娶妇,生孙在襁褓中,氏子又夭。饥寒交迫五十余年,至七十四寿终。

王氏 张远猷妻。年二十夫亡,家贫,矢志守节,抚继子如己出。寿至七十九岁。知县李旌其门。

郭氏 许佺妻。遗子六月夫亡,氏年十九。或劝其嫁,氏置骂涕泣,以死自誓,郁抑成疾,历三十年而卒。

荀氏 许大雍妻。夫亡,氏年十九,遗孤甚幼,戚里哀其茕独,有所周恤,氏却不受。历三十余年,终以饿死。

苏氏 民王政妻。夫亡,氏年十八,遗子数月。立志抚孤,至五十年卒,年六十八。

马氏 刘复元妻。年二十六,夫死无子。抚尸一哭,不复

再恸¹，惟口碎杏核取其仁。及葬夫之前夕，遍户无声。迨晓柩行，已整衣裙投环矣，啖²余杏仁犹在也。从容就义，尤所罕有。

王 氏 何潜龙妻。夫亡，年二十五，誓不欲生。以遗孤守节抚养，至于成立，犹勤操作，不苟言笑。卒年八十。知县丁廨其门曰：“寿节双辉”。

任 氏 景焯³妻。焯不慧⁴，氏执妇道甚谨。夫亡，遗孤四岁，茹荼抚孤，三十余年而卒。

王 氏 刘文宝妻。夫亡，氏年二十一，矢志守节。宗人欲夺其志，则剪发毁容，昼耕夜织，以抚遗孤，历五十年卒。里党怜之。

赵 氏 景作梅妻。年十八于归，三十而寡。以从侄⁵廷选继夫后，鞠育成立，为弟子员⁶。姑老，承颜⁷养志，必得欢心。严以律己，勤以治家，乡党奉为母仪⁸。卒年七十。知县王旌其门曰：“节比松筠⁹”。

第五氏 适乔征。夫亡，氏年二十七。上有老姑，遗子八岁，家计贫穷，仰事俯畜¹⁰，克勤克俭，三十年如一日。督诸孙习儒业，渐升、异升并籍博士员，晋升国学。亲族赠匾幃以荣之。

1 恸(tòng):大哭

2 啖(dàn):吃

3 焯(tūn):古时煮用于灼龟的柴枝。此为人名。

4 慧:聪明

5 从侄:堂侄

6 弟子员:即县学生员

7 承颜:迎合他人脸色

8 母仪:旧指为母者的典范

9 筠(yūn):竹

10 仰事俯畜:对上侍奉父母,对下养活妻子儿女。亦以泛称维持一家生活。

肖氏 刘如金妻。夫亡守节，一女在襁褓。尝务农采薪以自给。闻宗人谋嫁，则蓬头垢面，藏小刀以备不测。年逾六十，痛夫无后，乞继族子，卒无应者，哀愤疾终。

周氏 武生景廷选妻。选没，氏年二十九，抚继子如己出。宗人迫其他适，誓死靡他。家计益穷，而节操弥坚。

樊氏 刘必登妻。结褵¹六年而夫死，遗孤四岁，誓无异志。夫故，氏勤耕耨，叔畏其严厉，不敢少懈。氏亦十指尽秃，不辞劳。瘁年六十三。

何氏 适张志征。年十九夫亡，遗孤一岁，家甚窶²。邻里劝其再醮³，氏痛哭曰：“薄田数亩，仅足抚孤。若失节，吾何以见丈夫于地下？”年七十三，无病而终。

张氏 王权妻。夫死，氏年二十。守节三十五年，抚子成人。

蒋氏 马聚珠妻。夫死，氏年二十八。抚子成人，茹苦三十一年如一日。

刘氏 监生程瑞麟妻。夫死，氏年三十。因翁姑老迈，孤子幼稚，徒死无益，竭力奉侍。及翁卒，死而复苏者数次。延⁴师课子，以成功名，乡族称其贤。历三十余年。

苏氏 程瑞璉妻。夫亡，氏年三十一。子多病，衣食不足，矢志愈坚，历四十年如一日。年七十。

¹ 结褵(lì)：亦作“结缡”。古代女子出嫁，母亲把佩巾结在女儿身上，用为成婚的代称。

² 窶(jù)：贫寒。

³ 醮(jiào)：再嫁。

⁴ 延：聘请。

刘氏 儒童¹程璘璜妻 夫亡,氏年十七 元配一子尚幼,氏抚之如己出 立志苦守,矢志靡他 家道贫苦,如终不变,孀居四十余年 提学稽旌其门曰“贞节不渝” 年六十

崔氏 郭长安妻 夫亡,年三十 苦节三十余年,年六十七岁

马氏 崔学孔妻 夫亡,氏年十八,遗腹数月,惟翁尚在 氏代供子职,立志守节 后生一子,辛苦抚孤历五十载 今七十有三

李氏 崔宗道妻 夫亡,年二十九,子幼 立志守贞,又和妯娌,宜家入,乡党称其贤 历三十余年,今六十有三

姚氏 李九功妻 年十九夫亡,一子在抱 零丁孤苦,鞠育成人 今年五十有二

赵氏 程瑞昌妻 夫亡,年二十九 二子俱幼,氏日夜纺绩,辛勤鞠育 年六十九岁

马氏 王斌妻 夫亡,年二十 守节三十余年,艰苦备尝,始终不渝 年五十六岁

李氏 辛天才妻 夫亡,年二十九 子幼,家贫无依,矢志苦守 年六十有八

秦氏 王奉选妻 年二十五早孀,兢兢砺节,事姑尽孝,课子成名 乾隆十一年(1746),奉旨建坊赐匾,准入节孝祠

孙氏 王殿臣妻 年二十四孀居,遗子二龄 坚心厉节,王氏嗣续,赖以繁衍

孙氏 生员第五惟妻 年二十二夫亡,无出 亲老叔幼,贫难度日,矢志守节,备历寒苦 本学教谕雷匾其堂曰:“苦节纯

¹儒童:明科举制度,凡应考生员(秀才)之试者,不论年龄大小,皆称童生,别称文童或儒童

孝”

张氏 第五纯修妻。年二十四夫亡,遗孤四岁。氏矢志抚育,忍历饥寒,不幸夭亡,孙未满岁。当此两世嫠妇¹,皆能苦节自守,人称其难。

刘氏 生员郑念妻。年十八夫亡,子周岁。宗人逼嫁,坠井未死。氏百折不回,剪发自誓,弃置田产,奔至泾县。母氏抚幼子成立,方归里焉。

马氏 王志达妻。年二十四夫亡,遗二女无子。胞侄家麟襁褓继嗣,上有翁姑。氏以奉亲抚孤为己任,屡遭坎坷,其志不渝。

李氏 燕执妻。年二十一夫亡,子甫两岁,矢志守节。家贫困作女红²,养亲祭先,敬宾课子,皆其所出。三十余年,内外无间³。

燕氏 李学颜妻。年二十孀居,苦志奉姑躋疾⁴数十年,力事不衰。训子成名,家风不堕。

李氏 燕三杰妻。年十八夫亡,姑老家贫,嗣侄甫一岁。耐苦七十余年,养生送死,皆氏之力。

马氏 刘兴周妻。年二十三夫亡,矢志终养。门衰祚⁵薄,苦持数十年,家道以兴。

纪氏 张虞凤妻。年二十三,夫亡孀居,遗孤两岁。纺绩奉姑,贞心愈励。乾隆十九年奉旨建坊旌表。

王氏 李逢祥妻。年二十四夫亡,奉事翁姑,抚育幼子,

¹ 嫠(lì)妇:寡妇

² 女红(gōng):旧指妇女所做的纺织、刺绣、缝纫等事

³ 无间:没有空闲时间

⁴ 躋(bì)疾:瘸腿

⁵ 祚(zuò):福

历久不衰

第五氏 生员张星燿¹妻 年十九夫亡,遗一女,家极贫奉姑养女,藉针指为生,至老无怨

张氏 文子麟妻 夫亡,氏年二十 姑老子幼,备尝艰苦,守节六十三年而卒 孙妇仇氏,生员文逢源妻 夫亡,氏年十九 端庄贞静,内外无间,年四十 五 知县文魁额其门曰:“两世芳规”

王氏 文籍妻 夫亡,氏年二十二 遗孤在抱,矢志守节六十八年而卒 知县王瑄匾其门曰:“坤维正气”

赵氏 文景鹤妻 夫亡,氏年二十二岁 矢志守节,纺绩抚孤 年六十一岁

王氏 文畴妻 夫亡,氏年一十八岁,无子 父母欲夺其志,誓死不从,嗣子宗本奉养终身 知县董天良旌之

刘氏 文希道妻 夫亡,氏年二十五 生一子睿²,矢志守节,年六十有二

杨氏 赵二妻 夫亡,氏年一十九 青年守志,白首完贞,年七十二而卒 前抚宪陈题请建坊、入祠

王氏 寇和妻 夫亡,氏年二十九 秉性艰贞,矢志不二,年五十有八

马氏 生员张鉴妻 夫亡,氏年一十八 矢志守节,不苟言笑,年五十五

王氏 周廷蓍³妻,顺天大兴县人 夫亡,氏年一十九,生

¹ 燿(kuàng):照明 此为人名

² 睿(gù):瞎眼

³ 蓍(shì):此为人名

子一,仅弥月! 奉姑以孝,纺绩自给 年六十七

三水县志卷九终

三水县志卷十

知县朱廷谟主修 阳湖孙星衍撰

科贡十三

进 士

明

万历甲戌(1574 年)科

文在中 字德充,别字少白 登孙继皋榜进士 初授淮安府教授,升国子监博士,迁礼部主事

万历癸未(1583 年)科

文运熙 字和一,在中季父¹ 登李廷机榜进士 初授中书舍人,升工部员外郎,迁浙江绍台兵备道² 参议

万历辛丑(1601 年)科

文在兹 字少元,在中胞弟 登许惺³ 榜进士 初授翰林院庶吉士⁴ 不二载,以终养归卒

万历庚戌(1610 年)科

文翔凤 字太青,在中长子 登韩敬榜进士 初授山东莱阳令,调河

¹ 季父:叔父

² 兵备道:明制于各省重要地方设整饬兵备之道员,称兵备道

³ 惺(xiè):此作人名

⁴ 庶吉士:明初置,始分设于六科,练习办事 永乐以后專屬翰林院

南伊阳,又调洛阳,升礼部主事 迁山西提学,擢南京光禄寺少卿

国朝

顺治己亥(1659年)科

文倬天 字敬明,运熙曾孙 登徐元文榜二甲进士 初授湖广衡州府推官

顺治辛丑(1661年)科

马象麟 字征瑞 登马世俊榜进士 授浙江桐庐县知县

康熙辛丑(1721年)科

张志享 字际熙 庚子(1720年)举人 授颍上县知县

雍正癸卯(1723年)科

文昭 字子修,号云峰 联捷进士 初任河南浥池县知县,升汝州直隶州知州

乾隆丙戌(1766年)科

孙之岸 字登先,号卦亭 癸酉(1753年)举人 初选直隶正定府灵寿县知县,调顺天府宝坻县知县 现任湖南岳州府临湘县知县

举人

明

永乐乙酉(1405年)科

吴兴 四川雅州知州

宏治壬子(1492年)科

马良佐 未仕卒

宏治辛酉(1501年)科

文朝宗 四川大竹知县

隆庆庚午(1570年)科

文在中 字少白,中式¹乡试第一名,登甲戌(1574年)进士 历任礼部主事

万历癸酉(1573年)科

杜应强 字乾斋 历任成都府通判

文字健 河南商水知县

万历丙子(1576年)科

文运熙 字和一 在中季父,倬天曾祖 登癸未(1583年)进士 历任浙江绍台兵备道参议

王禹锡 未仕卒

万历戊子(1588年)科

第五嗣先 字石岳,汉第五伦四十九代孙 历任金华府同知

万历甲午(1594年)科

文在兹 字少元,在中胞弟 登辛丑(1601年)科进士 授翰林院庶吉士

万历庚子(1600年)科

第五纬 字彪宇,汉第五伦五十代孙 历任两淮盐运司副

文翔凤 字太青,在中长子 登庚戌(1610年)科进士 历官至光禄寺少卿

万历癸卯(1603年)科

文运升 字启阳 授四川罗江知县,未任卒

万历己酉(1609年)科

文运征 未仕卒

文运衡 字澄吾,征之胞弟 历官至卫辉知府,升山西蔚州屯牧道

万历壬子(1612年)科

¹中式:语助词

文毓凤 字大彤 在中仲子¹ 授山东武城知县

万历戊午(1618年)科

张 任 字碧岑 历任湖广衡州知府

崇祯庚午(1630年)科

文倬天 字倬明,运熙曾孙 登己亥(1659年)科进士 授湖广衡州

府推官

崇祯丙子(1636年)科

赵凤雏 字霞城 授山西平陆知县

崇祯壬午(1642年)科

杜统先 字永业 授山东武城知县,未任卒

国朝

顺治戊子(1648年)科

马象麟 字征瑞 登辛丑(1661年)科进士 授浙江桐庐知县

康熙己酉(1669年)科

张壮猷 字克其,侗之长子

康熙丁卯(1687年)科

马三锡 任葭州学正

康熙癸酉(1693年)科

任之缢^②

康熙庚子(1720年)科

张志享 字际熙 登辛丑(1721年)进士 授颖上令

雍正癸卯(1723年)科

文 昭 字子修,号云峰 联捷进士 初任河南浥池县知县,升汝州

¹ 仲子:次子

² 缢(yàn):此为人名

直隶州知州

张 侃

雍正甲辰(1724 年)科

何可如 字象元 授四川丰都令,署直隶惠州事

雍正乙卯(1735 年)科

王选众 字台衡 任甘肃凉州府教授

张闾然

乾隆丙辰(1736 年)科

文士林

乾隆丁卯(1747 年)科

第五蕴修 字闾章,号峨西 丙戌(1766 年)挑选二等 借补宁羌州

学正

乾隆庚午(1750 年)科

文若仙

杜杆邦

乾隆壬申(1752 年)科

李士瑄

乾隆癸酉(1753 年)科

孙之岸 字登先,号朴亭 登丙戌(1766 年)进士 初选直隶正定府

灵寿县知县,调顺天府宝坻县知县 现任湖南岳州府临湘县知县

乾隆丁酉(1777 年)科

马 敦 字学山

乾隆庚寅(1770 年)科

苟时敏

乾隆辛卯(1771 年)科

张景彦

乾隆己亥(1779 年)科

郑治成 字阶平

副 榜

顺治辛卯(1651 年)科

任俊民 授宜川县训导

康熙丁酉(1717 年)科

郝尔琳

雍正甲辰(1724 年)科

吕师蒙

乾隆庚辰(1760 年)科

孙之翰 字鸿举,号西园

贡 生^①

明

郭 毅 洪武中贡 任工科给事中 守职无阿 以老致仕

袁 錠 洪武中贡 任江西道监察御史

文 振 洪武中贡 任云南道监宗御史

乔 微 洪武中贡 任河南钧州知州

崔文辅 成化中贡 任赞皇知县

郭 坚 成化中贡 任广安州判

^①贡生:科举制度中,生员(秀才)一般是隶属本府、州、县学的。若考选升入京师国子监读书的,则不再是府、州、县学的生员,而称为贡生。意思是以人才贡献给皇帝。明代有岁贡、选贡、恩贡和纳贡;清代有恩贡、拔贡、副贡、岁贡、优贡和例贡。

- 第五安** 均后 成化中贡 任广安州通判
- 高 远** 成化中贡 任教谕
- 文 彬** 振孙,朝宗父 成化中贡 任西城兵马指挥 性行刚介,有祖风,烈
- 赵 钦** 宏治中贡 任鹿邑主簿
- 第五德** 宏治中贡 任兵马指挥,升夔州府通判 时盗蓝鄙作乱,德讨平之
- 刘 泽** 宏治中贡 任广安州判,升犍为知县,迁夔州府同知,陆金事
- 蒲 剑** 宏治中贡
- 马 骢** 宏治中贡 任河内县主簿
- 陈 厚** 宏治中贡 任射洪县主簿
- 麻一正** 宏治中贡
- 第五宁** 宏治中贡
- 王 宾** 正统中贡 任营山教谕
- 郭 经** 正德中贡 任安肃教谕
- 董 懋** 字勉之,九叙、九畴之父 正德中贡 历任太原府训导
- 燕 明** 正德中贡
- 师 文** 正德中贡 任永平府照磨
- 杨 宪** 正德中贡 任登封知县
- 杨 和** 正德中贡
- 乔 木** 微之曾孙,济民父 正德中贡
- 李 塘** 字德瑞,逢时之父 嘉靖中贡 任辽东都司¹ 断事得军士心 时有激变事,赖塘以安
- 张 厚** 嘉靖中贡

¹都司:官名 明代都指挥使司为一省掌兵的最高机构,简称都司

曹 厚 嘉靖中贡 授七品散官¹

张 金 嘉靖中贡

刘宗儒 嘉靖中贡

刘良臣 嘉靖中贡 任阆中主簿

万世真 嘉靖中贡 任徐沟知县

杨 垂 字伯舒 嘉靖中贡 历任沁源县教谕

李逢时 嘉靖中贡 任山东邹平县主簿

文 星 字天象,朝宗之子 嘉靖中贡 任绵州判官,升云南安宁提
举²,未莅任回籍 交人敬而不谄,处乡群而有别,恬雅士也

吕孟魁 嘉靖中贡 任温江县主簿

董九畴 字师禹 嘉靖中贡 赋性高旷,惟嗜诗书,纂志稿以备邑
乘³ 历山东寿光教谕

董九叙 字应舜,畴兄 嘉靖中贡 授任丘主簿 执法无私,历升山
西灵邱知县

乔济民 字仁夫 嘉靖中贡 任顺庆府照磨,升王府记籍

张腾雾 嘉靖中贡

张世杰 嘉靖中贡

万顺宁 字静之 嘉靖中贡 任蒲州训导 致仕归

任国用 嘉靖中贡 授万泉训导,升蓟州学正

文 官 字君右 运开、运盛、运际、运熙之父,在中之祖也 嘉靖中
贡 倜傥不群,躬自课农 诸子暨孙并教业儒,俱曳⁴青紫⁵ 未仕卒 赠

¹ 散官:古代表示官员等级的称号,与职事官表示所任职务的称号相对而言

² 提举:官名 原意是管理,其官署称司

³ 邑乘:县志

⁴ 曳:牵引;拖带

⁵ 青紫:高官显爵

中书舍人,再赠中宪大夫

马秉直 字养浩 嘉靖中贡 任山西乡宁知县 讨桑峪巨盗,戮力
削平,屡褒崇之

侯 堂 嘉靖中贡 任四川训导

吴重熙 字希尧 嘉靖中贡,任寿光县丞

第五盛 嘉靖中贡

张拱极 字仰陞 嘉靖中贡 授襄阳府判,升蜀州长史

张师颜 隆庆中贡

张拱枢 隆庆中贡

文应聘 字克珍 星之子,运衡之父 隆庆中贡 任山西襄陵县丞,
升南城兵马¹ 慈祥和厚,都人敬慕 擢四川成都府通判 致仕归,赠奉政
大夫

文运开 字时泰 在中、在兹父 隆庆中贡 初授汉中府训导,升冀
州学正,封礼部主事

刘鸿渐 万历中贡

许惟一 万历中贡

燕国光 万历中贡

张自为 字默斋 任之祖 万历五年(1577)选贡 授河南辉县主
簿,转萧府奉祀

文运盛 万历中贡 博学善书,以楷、隶、飞白驰名 授四川大竹
知县

文运际 字时会 运开胞弟 万历癸未(1583年)选贡 试国学监,
授山西壶关知县

史有恒 字月溪 万历丙辰(1616)岁贡 历任保安教谕

张 标 字扬宇 万历中恩贡 历升山东文登知县

¹ 兵马:原为警备京城之官,后为掌各城捕盗及街道沟、渠等事

文字美 字望云 万历中贡 历任四川巴州同知

吴祖周 万历中贡

马之晋 字相石 秉直之侄 万历中岁贡 敦厚恬雅 任山西闻喜训导,升韩府教授 致仕归,年八十五卒

文运通 字潜虚 万历中贡 历官四川东川府通判

文运溥 字近宇 历任湖广岳州府知府

文怀珍 字光隅 授宁羌州训导,未仕

文崇古 字太仆 未仕卒

文在濬 字德渊 运际子 例贡 授山东馆陶县少尹

第五奭^① 字猗林 嗣先仲子 崇祯元年(1628)恩贡 授山东陵县知县,升信阳知州

文崇本 字德立 应聘之孙 崇祯中拔贡 历任山西大同府通判

张养初 字也星 授江夏县训导,升郢县教谕

王遂昌 字泰宇 崇祯中岁贡 未仕

张 倬 字鼎岑 任之弟 崇祯中由功贡 授辰州府经历²

任应光 字文熙 崇祯中岁贡 授山西介休训导

文明冠 字吴钦 翔凤长子 崇祯中功贡 署宁夏教谕 所著有《雪诗》五十首、《鹳谷跋扈歌》

国朝

第五瑛 字修伍 嗣先子 顺治乙酉(1645年)恩贡 授汉中府训导,升秦州学正

崔含玉 顺治中恩贡 考注州判

文翼世 字尧天 顺治中岁贡

①奭(shì):赤色;消散貌 此为人名

②经历:官名 明清之布政司,按察司下设置,职掌出纳文书

姚新唐 字雍熙 顺治中岁贡 未仕卒

马象麟 字征瑞 顺治三年(1646)拔贡 戊子(1648年),北闱¹中式,登辛丑(1661年)进士 授桐庐知县

马用行 字岳海 顺治五年(1648)岁贡 博学善书 授延安府学训导

马御世 字得一 顺治戊子(1648年)副榜,恩贡 授四川成都府通判

文涛 字雪崖,别号澹庵 毓凤仲子 顺治戊子(1648年)副榜,恩贡 廷试通判,改授河南布政司理问

第五淑颜 字若愚 璵长子 顺治五年(1648)拔贡 授山西忻州同知

张运会 字泰征 顺治八年(1651)岁贡 授宝鸡县训导

文虞凤 字羽君 璵次子 顺治十年(1653)岁贡 授安化县训导,未仕

文明会 字昊华 翔凤次子 丙子(1636)副榜,顺治十二年(1655)岁贡 授汉中府西乡教谕

周崇雅 字淳夫 顺治十二年(1655)拔贡 授福建宁化县丞

第五眼² 字秋阳 纬之子 顺治十三年(1656)岁贡 候选教职

张倜 字周人 任之弟,壮猷之父 顺治十七年(1660)岁贡 由教习³授福建海澄知县

文鼎 字龙文 通之孙 顺治十八年(1661)恩贡 候选县丞

第五璿 字虞采 顺治十八年(1661)岁贡 候选县丞

郑永升 康熙二年(1663)岁贡

张瑞图 字熙天 康熙九年(1670)岁贡

¹ 闾:旧称试院

² 眼:通“朗” 明亮 此为人名

³ 教习:学官名 即任教者

- 赵锡福 字时五 凤雏仲子 康熙十一年(1672)岁贡 候选教职
- 文崇徽 字德美 运衡季子 康熙十三年(1674)岁贡 候选教职
- 朱贞吉 字祥符 康熙十五年(1676)恩贡
- 第五淑曾 字若鲁 瑛之仲子 康熙十五年(1676)岁贡
- 文龙轩 字黄庭,翔凤孙 康熙十七年(1678)岁贡
- 文崇袞 康熙二十八年(1689)岁贡
- 马腾麟 康熙庚午(1690)年岁贡
- 任之紘 字清伯 康熙乙未(1715)年岁贡
- 景凤仪 康熙甲辰(1664)年岁贡
- 任 望 字山公 康熙丙戌(1706)年岁贡 任宁羌州训导
- 马象麟 康熙癸亥(1683)年岁贡 考选教职
- 第五奎名 字平和 康熙中岁贡
- 第五钊名 字鼎彝 康熙中岁贡
- 第五镗名 字声扬 康熙中岁贡
- 第五钟名 字声振 康熙中岁贡
- 文九包 康熙三十一年(1692)岁贡
- 文敬天 康熙三十五年(1696)岁贡
- 张 僎 康熙四十一年(1702)岁贡
- 于以用 字辅公 康熙四十七年(1708)岁贡
- 崔景震 字东生 康熙五十八年(1719)岁贡
- 第五宪文 字师古 雍正二年(1724)岁贡
- 吴 敦 雍正四年(1726)岁贡
- 周 敏 雍正四年(1726)岁贡
- 吴 秋 雍正六年(1728)岁贡
- 文骏命 雍正七年(1729)岁贡
- 何如宽 字又倪 雍正十年(1732)岁贡

- 李之模 雍正十二年(1734)岁贡
- 周淑夏 雍正中岁贡
- 文九鼎 乾隆元年(1736)岁贡
- 赵凌云 字博九 乾隆二年(1737)岁贡
- 文九命 乾隆五年(1740)岁贡 任甘肃陇西县训导
- 文九卿 乾隆六年(1741)岁贡 任甘肃古浪县训导
- 文俊庞 乾隆七年(1742)岁贡
- 周 敏 乾隆九年(1744)岁贡
- 张慕严 字慈华 乾隆九年(1744)岁贡
- 文大成 乾隆十三年(1748)岁贡
- 郭 培 乾隆十五年(1750)岁贡
- 马静远 字叶坤 乾隆十五年(1750)岁贡
- 牛允修 乾隆十七年(1752)岁贡
- 马斯臧 字仲千 乾隆十九年(1754)岁贡 任甘肃岷州训导
- 牛永修 字梦皋 乾隆二十一年(1756)岁贡
- 萧士伸 字质夫 乾隆二十一年(1756)岁贡
- 马斯才 字伯千 乾隆二十三年(1758)岁贡 任甘肃安定县训导
- 文钦恺 字尧卿 乾隆二十五年(1760)岁贡
- 马南龄 字山若 乾隆二十七年(1762)岁贡
- 张钟鹿 字云衢 乾隆三十年(1765)岁贡 任甘肃宁州训导
- 郑文魁 字帝君 乾隆三十年(1768)岁贡
- 刘如鼎 字象九 乾隆三十七年(1772)岁贡
- 周所度 乾隆三十七年(1772)岁贡
- 文心用 乾隆三十九年(1774)岁贡
- 王梅友 乾隆四十一年(1776)岁贡
- 张克谐 字辑五 乾隆四十二年(1777)岁贡

- 程宪伊 乾隆四十五年(1780)岁贡
- 蒙春生 字东阳 乾隆四十六年(1781)岁贡
- 李 倬 字云章 康熙二十五年(1686)拔贡 任西乡县教谕
- 牛来修 字道征 雍正癸卯(1723年)科拔贡 任甘肃华亭县教谕
- 张守程 乾隆辛酉(1741年)拔贡
- 马文炳 字晓苍 乾隆癸酉(1753年)拔贡 初授浙江余姚令,调镇海尹,升云南景东府学印同知,又升四川重庆府知府
- 马文在 字念兹 乾隆乙酉(1765年)拔贡
- 张克澄 字映清 乾隆丁酉(1777年)拔贡 未仕卒
- 苏绪谷 雍正元年(1723年)恩贡 铨¹甘肃狄道州学正
- 马帝瑞 字辑五 乾隆中恩贡
- 郑缙禄 乾隆元年(1736)恩贡
- 第五岷 字卑中 乾隆十七年(1752)恩贡
- 赵 朴 字素庵 乾隆三十六年(1771)恩贡
- 张 寅 乾隆四十五年(1780)恩贡
- 吕崇林 康熙辛丑(1721年)庠贡
- 张羽皇 康熙辛丑(1721年)庠贡
- 张秉鹿 康熙辛丑(1721年)庠贡
- 张相皇 康熙辛丑(1721年)庠贡
- 由家瑞 康熙三十七年(1698)捐贡
- 马 琇 乾隆三十八年(1773)附贡
- 何颖长 字鹏傅 乾隆四十三年(1778)廪贡
- 文三捷 乾隆四十七年廪贡

¹ 铨(qiǎn):选

吏 目

王首鳌 乾隆四十年(1775)廪贡 任广东琼州府万东吏目

巡 检^①

许大受 康熙年,以办卷议叙^②任江南淮安府山阳县童家营巡检

典 史

何宗海 字九一 由吏员授湖广巴陵县典史 才具明敏 丁母忧,服闋,补直隶大名府内黄县典史 有惠政,民多称之

都 事^③

王 昉 监生 任福建布政司都事

^①巡检:官名 始于宋代 主要设于关隘要地,或兼管数州数县,或专管一州一县,以维持社会治安为专责

^②议叙:清制于考核官吏以后,对成绩优秀者给以议叙,以示奖励 方法有二:一加级,二记录

^③都事:官名 掌文书

监 生¹

王玉鼎 字彝章 监生 任山西猗氏县丞 明敏有才,升广东徐闻县知县

张大猷 字赞皇 任之子 以生员入太学,考注州判

第五淑熹 字文昭 爽之仲子 以增广入太学,考注州判

马乾吉 字汇庵 象麟之子 以生员入太学,考注州同

封 赠

马友龙 字可化 以子象麟,赠文林郎,桐庐知县

何云龙 庠生 以子可如,赠文林郎,丰都知县

马乾吉 字汇庵 象麟子 秀监考州同职,以孙文炳,赠²文林郎,镇海知县

马遐龄 字南宮 增广生 幼有志性 父病不能起,衣被生虱 手摸而口咬之,人以为难 举乡饮大宾,以子文炳,赠文林郎,晋封奉政大夫

文斐然 字圣恩 太学生 以孙昭,赠文林郎,浥池县知县

文大彦 字廷公 太学生 以子昭,赠文林郎,浥池县知县,晋封奉直大夫,汝州知州

¹ 监生:明、清在国子监肄业的统称监生 初由学证考取,或由皇帝特许 有举监、贡监、生监、恩监、荫监、优监等名目

² 赠(yì)赠:清制,官员以自己所得封诰,请求改授远祖、伯叔或外祖父母等

眉 寿

马卜见 庠生 举乡饮介宾 卒年九十一

马之魁 乾隆三十六年(1771)恩赐米肉绢帛 卒年八十九

张继仁 卒年八十八岁

生 员

张守约 人品端方,善书驰名 举乡饮介宾 年八十二岁

三水县志卷十终

三水县志卷十一

知县葛德新主修 阳湖孙星衍撰

图序十四

县境图

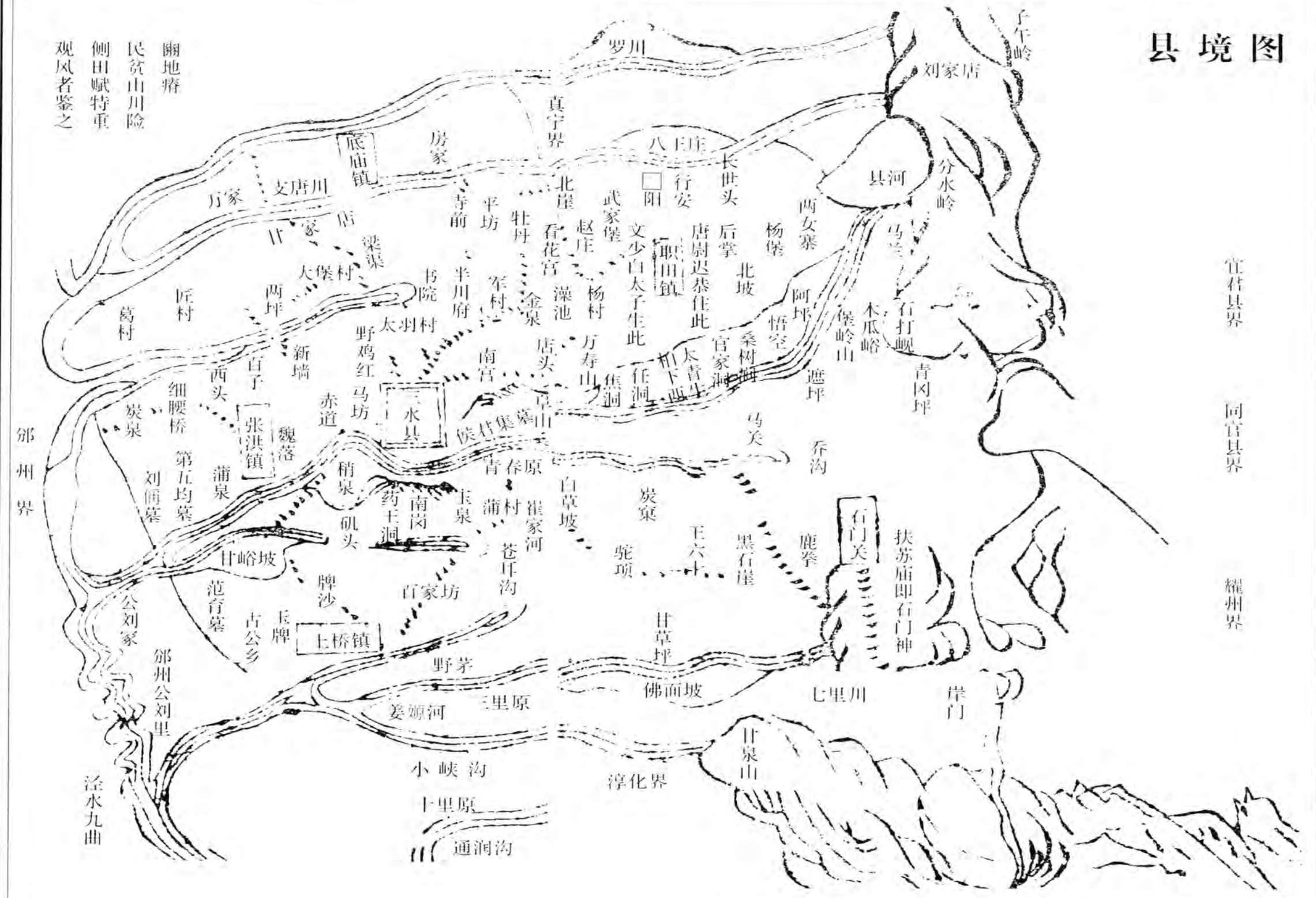

關地瘠
民貧山川險
側田賦特重
觀風者鑒之

宜君縣界

同官縣界

耀州界

郿州界

涇水九曲

县城图

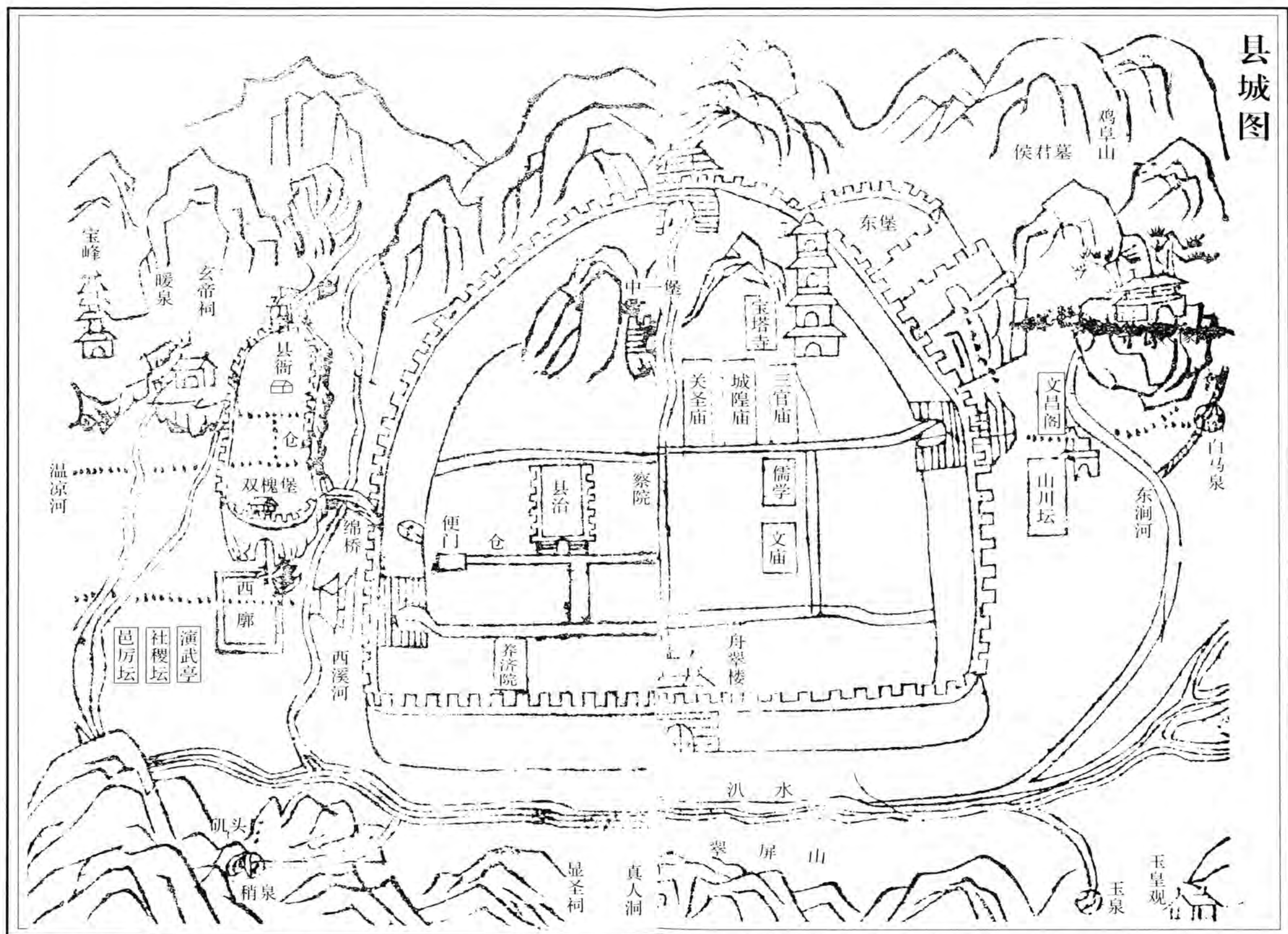

林逢泰《三水县志》序

邑之有志也,曷¹昉²乎?曰:昉于禹之别九州也。禹别九州,首志山川,次志土田,志贡赋,志里道,及揆文奋武而终之,曰声教³四讫⁴,恐其久而或失也。故铸九鼎以象九州,志不忘后世。龙门、扶风⁵遂祖⁶之,为一代良史。左氏⁷以为铸鼎图⁸神,奸⁹使民不逢,不若失则诬矣。余己酉(1669年)秋莅邕,览城郭之丘墟,抚民生之凋瘵¹⁰,愀然¹¹垂襟。索邑志阅之,简略残缺,抑何陋也?邕风固若此乎?乃邑务殷繁,辑修有待。先度¹²其有关政教之大者,如城垣、泮宫、武亭、公署、诸役,悉捐

1 曷(hé):何

2 昉(fǎng):开始

3 声教:风化;教化

4 讫:通“迄” 至;到 《书·贡禹》:“声教迄于四海”

5 龙门、扶风:据《汉书·司马迁传》:“(司马迁)生于龙门”《后汉书·班彪传》:“(班彪、班固父子)扶风安陵人”故此处龙门、扶风,代指汉代著名史学家司马迁、班固

6 祖:祖师;继承

7 左氏:即《左传》作者左丘明

8 图:绘画

9 奸(gān):扰乱;干求

10 凋瘵(zhài):衰败;困乏

11 愀(qiǎo)然:忧愁貌

12 度(duò):估计

橐¹为倡,渐次鼎新。迺²值邻氛告警,风鹤靡宁。翘翘³晓
晓⁴,不遑他矣。兹鶚⁵音泮集,爰谋修志之举。或曰:“甚哉!
吾子之迂⁶也。向者寇逼门庭,守孤援绝。人劝以西堡为昔避患
处,盍图谋而⁷子毅然非之?方军兴旁午⁸,征挽羽飞⁹,民瘼所
不暇恤,而子则累牍为民请命。今虽买犊卖刀¹⁰,犹虑鸩眼未化,
蚩蚩挽粟,更叹鲋尾尚赭¹¹。顾乃搦管¹²修文,迂阔寡当。即修
之,而环堵萧然,其何能谋及梨枣¹³乎?”余曰:“唯唯¹⁴!否否¹⁵!
效死封疆,勤恤民隐,此司牧职份耳,谊何容辞?若夫志犹史也,
有经不可无史。且自万历辛巳(1581年)距今垂百载,其间营建
之变迁,户口、赋役之隆替¹⁶,风俗、政事之损益,人物、节烈之踵

1 捐橐(tuó):橐,钱袋。引申为捐资。

2 迺(ě):近。

3 翘翘:危貌。

4 晓晓(xiǎo):因恐惧而发出的叫声。

5 鶚(xiāo):鸬鹚。

6 迂:拘泥固执,不切实际。

7 盍(hé):为何。

8 旁(páng)午:纷繁。

9 征挽羽飞:为军队送粮草的车像箭一样飞。

10 买犊卖刀:指解甲归田。

11 鲋尾可赭(chéng):赭,赤色。鱼劳则尾赤。意以鲋鱼之劳,喻君子之

劳。

12 搦(nuò)管:握笔;执笔。

13 梨枣:旧时刻书多用梨木或枣木,因以为书版的代称。

14 唯唯:谦卑的应答。

15 否否:不是这样。

16 隆替:兴废;盛衰。

兴,参错弗侔¹,混焉罔述。倘輶轩俯采,其奚以应。况余待罪²严³疆,出九死而一生。仰荷朝廷特恩,上台埏埴⁴,以有今日。否则,不几负此志耶?尤恐狼烟未靖,缥緼⁵散佚,而文献无征,是则谁之责也?夫遂造⁶假明文先生之庐请焉。文自少白⁷、太青⁸诸先生笈笈坟典,赤帙词坛,海内传诵已久。假明以挾天之才,承世美之学,固足阐扬襄懿,昭信来兹。复佐以孝廉张君克其、茂才⁹文子¹⁰龙轩、张子僎、文子崇衮、马子三锡、王子达可辈,皆一时英彦¹¹,互相校讎。余于公余之暇,时与印可¹²,阙者补之,疑者订之,俾勿贻或失,则诬或失,则陋之讥云尔。凡四阅月而成。余取而卒業¹³,阅《山川志》曰:“佳气郁郁葱葱,其始基之隩区¹⁴乎!”阅《风俗志》曰:“勤而不怨,俭而不淫,犹有邇之遗

1 侔(móu):通“牟” 求

2 待罪:旧时官吏常怕因失职获罪,因以“待罪”为供职的谦词

3 严:整饬

4 埏埴(shān zhí):以陶土放入模型中制成陶器 引申为再造

5 缥緼:缥,淡青色的帛;緼,黄色的帛 古时常用以作书囊或书衣,后因以为书卷的代称

6 造:往;到

7 少白:即文在中

8 太青:即文翔凤

9 茂才:秀才的别称 东汉时,为了避讳光武帝刘秀名字,将“秀才”改为“茂才” 后来有时也称“秀才”为“茂才”

10 子:对人的尊称

11 英彦:英,杰出;彦,旧时士的美称

12 印可:承认;许可

13 卒業:完成功业

14 隩区:隩,通“垌” 四面可居的地方

风焉。”阅《田赋志》曰：“噫嘻！邠土瘠赋重，匪¹公刘畴²其笃诸³，匪郇伯畴其劳诸。”阅《人物志》曰：“美哉！曩贤今哲，鸿烈靡遗，草泽闾閻⁴，纤微罔弃，其月旦⁵之大公乎！”阅《艺文志》曰：“猗⁶与休哉！序记条议，字挟风霜；巨赋诗歌，声宣金石。洵⁷史籍之鼓吹欤！”由斯以观邠，弹丸一邑，不可以九州例。而上下数千年，扬扈⁸邠先公之徽猷，且数月间勒成，垂百载之旷典。声教未湮，揆奋兼备，宁不与龙门、扶风并传不朽耶！余猥⁹以謏¹⁰劣，得附骥尾¹¹，获观厥成，亦所谓碌碌因人成事者。余滋愧矣，余尤幸矣。既属稿授之剞劂¹²，适陈子之桂捐资二十金，益喜有志竟成。而陈子之慷慨，善并足录云。览斯志者，亦可当《邠风·七月》之图献否也。是为序。时康熙丁巳（1677年）岁上巳¹³日。

1 匪：同“非”

2 畴：语助词，无义

3 诸：语助词，无义

4 闾閻(kūn)：内室。借指妇女

5 月旦：泛指品评人物

6 猗(yī)：叹美之词

7 洵：诚然

8 扈(gù)：揩擦

9 猥：谦词。犹言辱

10 謏(xiǎo)：浅薄

11 得附骥尾：喻依附他人以成名

12 剞劂(jī jué)：雕版

13 上巳：节日名。即阴历三月三日

文倬天《重修幽邑志》序

夫邑乘必资乎志,犹家有全谱,国有信史,不可一日缺焉,罔垂于来兹也。史官立于皇帝,厥遘¹有内、外史以志邦国,而纪帝王之世绪者,推乎司马²。谱谍检自太宗,厥系有大小宗,以志世族,而图庐陵之支属者,称乎欧阳³。故史以志事,谱以志伦。《说文》释志以记,记其事与地,以陈诗而观风,则太师司之。有志世道者,谓述作之难,莫先于志。书事计言,必辩而不华,质而不俚⁴。敢不直指以核,令鱼目混珠、燕石错玉,为沮诵、柱籀⁵所讥哉。幽为公刘立国,原隰⁶之野。九原九隰,交错成文,谓之幽。幽之山川本子午,其地络自北以南,应先天以胎⁷易,而刚柔结京丘皇过之衍沃⁸。又地理自南以北,应遂天以象诗,而幽吹赉褭猴舟⁹玉之治行。当年小史、外史掌四方邦国之志者,宜稽彼版图,以炜¹⁰彤管¹¹,何京¹²、原、泉、冈之不载于盟府¹³也。降

1 遘(jūn):复

2 司马:即西汉史学家、文学家和思想家司马迁

3 欧阳:即北宋文学家、史学家欧阳修

4 俚:鄙俗;不高雅

5 沮(jǔ)诵、柱籀(zhǒu):传说为古代史官

6 原隰(xí):原,平原;隰,低下的湿地

7 胎:基始

8 衍沃:土地平坦丰美

9 舟:带

10 炜:光亮

11 彤管:赤管笔。古代女史以彤管记事,后因用于女子文墨之事

12 京:高丘

13 盟府:古代掌管盟约的官府

而沿革不一。甘泉往即枸邑,宋始自为甘泉,元始并入甘泉,而明季又各自为县。县无定制,则志亦无定。本邑之志,创自子泽秦公¹,而邑人马养浩继编之,不能²分其类,以便考阅,总括其要,以提纲领。莅兹土者,咸少之。瀛海李公辑之于前,济南韩公又扩³厥土风⁴,以补其遗。奈读礼⁵言,旋而延人代著,则山川风俗仅依旧侵⁶,混淆错杂,如乱丝之不可理也。我邑侯林父母⁷翘⁸千里之邮⁹以莅邇,甫下车,慨然澄清,见岳渎¹⁰紫峭,比闾¹¹愿朴,有二阒遗风。恹然¹²曰:“是必有开其先者。”寻征献而考典,则漫漶¹³无次,且帙式狭陋,鲜有善册。金谋绅士,欲踵而华之。丙辰(1676年)之阳¹⁴,属予操觚¹⁵,四阅月乃举。邇之幅员、相度、星野¹⁶、地理,咸绘成图,而山川、田赋、人物、风俗类牒¹⁷一十有七。每类为引弁¹⁸其端,总成四卷,付之剞劂。我侯

1 秦公:即明三水知县秦渠。详见本志卷三。

2 曄(hú):明。

3 清康熙《三水县志》“扩”作“据”。

4 土风:当地的风俗。

5 读礼:谓守丧在家,读有关丧祭的礼书。因称居丧为“读礼”。

6 铍(qīn):刻书版。

7 林父母:即清三水知县林逢泰。

8 翘:抬足。谓走路。

9 邮:古驿站。

10 岳渎:岳,大山;渎,大川。

11 比闾:比、闾为古代户籍编制基本单位。后因以“比闾”泛称乡里。

12 恹(yí)然:喜悦、高兴貌。

13 漫漶:模糊不可辨识。

14 阳:阴历十月。

15 操觚(gū):操,持;觚,木简。指作文。

16 星野:指天上的分星和地上的分野。

17 牒(lù):列。

18 弁(biàn):序文。

于橐先倡之,又正厥字之醵活芭奇不可问者,句之钩辀格磔¹不永谐者,事之风袭耳剽罔足据者,悉较而汰之,以为完乘。及读我侯诸详议,皆勤恤民隐,实心实政,宜勒金石,垂之不朽。病²之朔,杀青以告,为叙曰:分水岭西之九川,画地而为阨,郁然有交错之文。九龙蜿蜒以北驶,五凤翱翔以南回,而中则阨,应乾天、坤地、艮人,以聚乎三才者,独据其隩区,九原错而文山,九隰错而文水。昆仑³苍华之敦,隆结于阨为公刘鞠陶所都,其圣文神武之总萃乎。长卿曰:“阨玢文麟。”则阨文也。子云曰:“斐如邠如。”则邠亦文也。作者必博蒐阨之山川地理,咸协乎文,计其地与俗,以载之文献,为述作之可征。孟氏云:“其文则史,史必有文,以彰宪章,垂鉴戒。”史之有关于国,大矣。古者列国之史,以裁讨典,所为邦国四方之志。而邑之有志,亦宜圣窃取之义,则志又可续夫史也。核其事而直其文,安知不与司马之史、欧阳之谱,同扬扝于异日。康熙丁巳(1671年)病月上浣⁴之吉⁵。

¹ 钩辀(zhōu)格磔(zhé):鸱鸒鸣叫声。此谓语音难辨。

² 病(bīng):阴历三月的别称。

³ 昆仑:广大无垠貌。

⁴ 上浣(huàn):上旬。

⁵ 吉:农历每月初一日。

三水,古鹵地。其风俗物产详于《七月》一篇。秦、汉来如司空伦、平章琦、范度支详与阁学育、文参议在中,政事文章,后先辉映,皆在国史。顾其间沿革损益,暨里党之侧身修行,不以时搜辑排纂之,其奚以劝。粤¹惟邑侯林公,修于万历辛巳(1581年),迄康熙丁巳(1677年),距今又百余年。齐公晓航者,以壬寅(1662年)摄篆²于兹,阅旧志而有感焉。俾春生等仕采访。自惟末学,惴惴不胜是惧。癸卯(1663年)夏,未竣事。而公有石泉之补,而我心铭葛公³。至公之下车也,心劳抚字,凡不利于民者,方为裁省。又念积储,所以备荒社仓,民命攸关,比年耗蠹,他日大为民累。公劝谕开导,而前之拖避者,率输将恐授焉。兹复亲履郊坰⁴,相土田,察汎水之可资灌溉者,已约数百余顷,俟宪批施行。吁嗟!公勤矣!而讼庭清闲,载取旧稿校讎⁵之,正其谬,删其繁,不支蔓,不挂漏。后之抚斯土者览斯志也,因地制宜,勤求民隐,斯是编其左券⁶也。春生等生逢盛世,亦得于筑场纳稼之余,携羔羊朋酒,以观公德化之成云。

邑举人马敦⁷、贡生蒙春生、廪生马斯彦、张铎谨识

①粤:语助,无义。

②摄篆:旧时印信都用篆文,因用篆为印信的代称。摄篆为代管印信即代理某种官职。

③葛公:即三水知县葛德新。

④郊坰(jiāng):都邑的远郊。古代邑外谓之郊,郊外谓之牧,牧外谓之野,野外谓之林,林外谓之坰。

⑤校讎(jiào chóu):校勘。

⑥左券:古代契约为券,分为左右两片,左片称左券,由债权人收执,用为索偿的凭证。后喻为有把握。

⑦敦(xiào):敦;通“学”。

后 记

咸阳编史修志源远流长,人才辈出,从秦代起,就在全中国处于领先地位。吕不韦在咸阳著成《春秋》,司马迁在茂陵(今在陕西兴平境内)撰写《史记》,班固、班昭在安陵(今陕西省咸阳市渭城区)纂修《汉书》,东汉著名学者、咸阳人赵岐用“志”的文体编写了《三辅决录》。唐宋时期,反映咸阳境内地情的志书有王方庆编纂的《九峻山志》、路隋平编纂的《邠志》等。明清至民国期间,咸阳的官员学士、贤达名流纷纷崇尚并参与修志,为我们留下了各种志书七十余部。其中,康海的《武功县志》、宋廷佐的《乾州志》、阎奉恩的《邠州志》、孙星衍的《直隶邠州志》、《三水县志》、《醴泉县志》、洪亮吉的《淳化县志》、《长武县志》、宋伯鲁的《重修泾阳县志》、贺瑞麟的《三原县新志》、范紫东的《乾县新志》等,皆为著名学者所纂修的佳志良作。明弘治年间状元、武功人康海纂修的《武功县志》被视为范本,全书二万余字,文约事丰,清《四库总书目》认为“乡国之史莫良于此”,“后来志乘多以康氏为宗”。但是,随着时光的流逝,我市遗存的旧志已难觅踪迹,有的已经遗失,有的成为孤本,有的流传海外,有的被个人收藏,即使我们找到零散的方志残卷,又因其时代和语言阻隔,很难达到古为今用的目的。

为了抢救、保护和开发我市遗存的旧志典籍,使尘封的方志文化发挥出应有的资政、鉴史、教化功能,从而为推进科学发展、

构建和谐社会服务,2009年10月,市地方志办公室建议开展全市旧志典籍整理工作。市委、市政府对此高度重视,2009年12月,市政府办公室下发《关于整理出版〈咸阳经典旧志稽注〉的通知》,标志全市的旧志整理工作正式启动。

旧志稽注是一项复杂的社会系统工程,从版本筛选到校勘注释,从组织协调到审稿出版,市县两级方志工作者和参与稽注的专家学者,为之付出了大量的心血和汗水。2010年以来,为了不断研究解决旧志整理中遇到的问题,我们先后四次召开会议,逐步统一认识,理清思路,确定了稽注工作的指导思想、基本原则、方法步骤、体例规范和注意事项。在实施中,我们突出把握了五个环节:一是精选版本。在传世的历代旧志中,选择保存完好,史料价值高,具有代表性的经典旧志予以稽注。据此,在全市七十余种历代旧志中,筛选出了15部县志纳入到《咸阳经典旧志稽注》中。二是分级实施。县市区方志机构负责本地旧志版本的筛选、校注、初稿报送和校注稿的校对工作;市地方志办公室负责志稿审定、打印排版、装帧设计和出版印刷工作。三是聘请专家学者校注、审稿。旧志整理是一项学术性很强的工作,要求稽注者在专业知识方面具有深厚学养,为此,各县市区共聘请了10名熟悉地情,在历史文化方面有较深造诣的专家学者参与稽注工作。在此基础上,我们又邀请西北大学五位知名教授审稿把关,确保了《咸阳经典旧志稽注》的编纂质量。四是坚持“尊重原著”和“古为今用”原则。所谓“尊重原著”,就是保持旧志的完整性和文本风貌,其篇章结构和顺序不作改动,对内容只做校点注释,不做白话翻译,蕴含于旧志中的作者观点及是非真伪由读者自己去理解鉴别。所谓“古为今用”,就是尽量使注释简洁凝练、通俗易懂,降低阅读难度,使具有中等文化程度的读

者都能明白其意,为当代的政治、经济、文化、社会服务。五是以县立册,成套出版。《咸阳经典旧志稽注》为丛书,由15部经典旧志组合而成。为了便于应用阅读,我们采取了以县立册,成套出版的办法,使这套丛书有分有合,更具灵活性。

《咸阳经典旧志稽注》分13个分册,共288万字,从启动编纂到付梓出版仅用了不到一年时间,其结构之庞杂,内容之浩瀚,工作之紧迫,成效之显著,均创造了我市史志编纂之最。为了完成这部煌煌巨著,市县两级方志工作者呕心沥血,精思苦酌,不计寒暑,只争朝夕,用他们的实际行动阐释了爱岗敬业的无私奉献精神。本套丛书的出版问世,填补了我市历史地情资料研究的空白,是全市人民精神文化生活中的一件大事,也是宣传咸阳历史、开发咸阳地情资源的一座里程碑。

在《咸阳经典旧志稽注》校勘阶段,县市区方志办聘请了张鸿杰、王鹏超、张德臣、王维周、袁富民、杨西安、常敬之、樊忠堂、李忠堂、徐化等学有所长的地情专家、文化学者负责稽注工作,经过他们的严密考证,断句释义,勘误纠谬,为确保旧志整理工作质量和学术品位奠定了较为坚实的基础。

《咸阳经典旧志稽注》的编纂出版,得到各级领导和社会各界的重视关心和鼎力支持。中国社会科学院副院长、中国地方志指导小组常务副组长朱佳木同志,北京故宫博物院院长郑欣淼同志,在百忙之中为本套丛书欣然题词,给了我们很大鼓励。省地方志办公室主任刘培仓多次莅会提出了重要的指导意见,又为此书赋序点评。市委书记千军昌、市长庄长兴曾分别就编纂工作做出重要批示,成稿之后又联名为此书撰写了序言。市委常委、常务副市长赵润民,市委常委、宣传部长陈俊锋,副市长车建营十分关心旧志稽注工作,及时协调解决编纂中出现的困

难。张鸿杰先生全程参与了稽注的策划修订工作。王立新、张沛先生为提高校点质量提出了很好意见。祝烨先生不辞辛苦,数次奔波高等院校联系、聘请审稿人员。西北大学李之勤、阎琦、杨希义、徐卫民、吕卓民五位教授对稽注稿勘误纠错、拾遗补注,从而确保了这套丛书的学术价值和应用价值。各县市区党委、政府非常重视和支持本县市区的旧志整理工作,分别成立领导机构、制定工作方案、落实校点经费、领导为之作序,使稽注工作得以顺利开展。咸阳市图书馆在馆藏资料方面给予了大力支持,西安朗润图泽公司对本书进行了精心的装帧设计,三秦出版社总编赵建黎、责任编辑谈懿诚在本书出版前认真阅审,严格把关,市财政部门为此书的出版印刷进行了周密细致的安排。在此,谨向所有关心、支持并对此书作出贡献的单位和个人,表示诚挚的感谢和崇高的敬意!

由于《咸阳经典旧志稽注》的编纂是一项创新性的工作,加之结构庞杂,类例不一,编者受专业水平所囿,故疏漏舛误之处在所难免,敬请专家学者和广大读者赐教指正。

《咸阳经典旧志稽注》编辑部

