

〔清〕道光十三年

鄜州志

校注

富县地方志办公室

总校注

张北琳

陕西出版集团 三秦出版社

〔清〕道光十三年

鄜州志校注

富县地方志办公室 总校注 张北琳

陕西出版集团

三秦出版社

〔清〕道光十三年

鄜州志



富县地方志办公室

总校注 张北琳

校注 曹子英 李育乐

审校 郭鹏 张连义 蔡平

陕西出版集团

三秦出版社

《鄜州志》校注委员会

名誉主任：刘天才

主任：蔺治斌

副主任：贺延峰 惠振和 张北琳

委员：蔺治斌 贺延峰 惠振和 任阳平 王若鸿 许新选
邢世成 张北琳 雷政权 杨 剑 缙万虎

总校注：张北琳

校注：曹子英 李育乐

审校：郭 鹏 张连义 蔡 平

工作人员：段燕琴 刘 霞 王会利 张娟娟

摄影：南 洋 杜延贵 赵克礼 陈 兰 王芳兰 张北琳



新石器时代·蓝纹红陶釜（藏富县博物馆）



秦·茧形壶（藏富县博物馆）



战国·青铜戈、三棱式铜箭头（藏富县博物馆）



战国·三足双耳铜釜（藏富县博物馆）





铜钟纹饰—飞天



铜钟纹饰—朱雀



铜钟纹饰—青龙



唐·鄜州宝室寺铜钟



铜钟纹饰—白虎



唐·开元寺宝塔与今富县城沙梁街



明·鄜州人王邦俊摩崖题刻



中华民国·张本睿题刻牌匾



阁子头石窟造像



石泓寺石窟造像



宋·降龙罗汉石造像（藏陕西历史博物馆）



宋·伏虎罗汉石造像（藏陕西历史博物馆）



清·李自成家族图腾



清·李自成家族神轴



秦“上郡塞”长城遗址—钳二乡王乐村段



秦直道遗址—张家湾镇车路梁段



唐古道遗址—寺仙乡太平村段



宋·柏山寺宝塔与今直罗镇战役烈士陵园



秀美如画莲花子村



今日山川驿村

清代八旗



正黄旗军旗



正白旗军旗



正红旗军旗



正蓝旗军旗

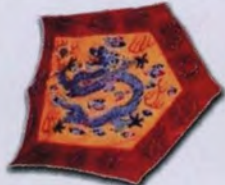

镶黄旗军旗



镶白旗军旗



镶红旗军旗



镶蓝旗军旗

富县志书



顾耿臣、任于峤主修之清康熙五年（1666）版八卷本《鄜州志》



吴鸣捷、谭瑀主修之清道光十三年（1833）版五卷本《鄜州志》



吴鸣捷、谭瑀主修之清道光十四年（1834）版五卷本《鄜州志》



黄照临、李静山主修之中华民国十七年（1928）版一卷本《鄜县志续编》



王彰影主编之1994年版《富县志》

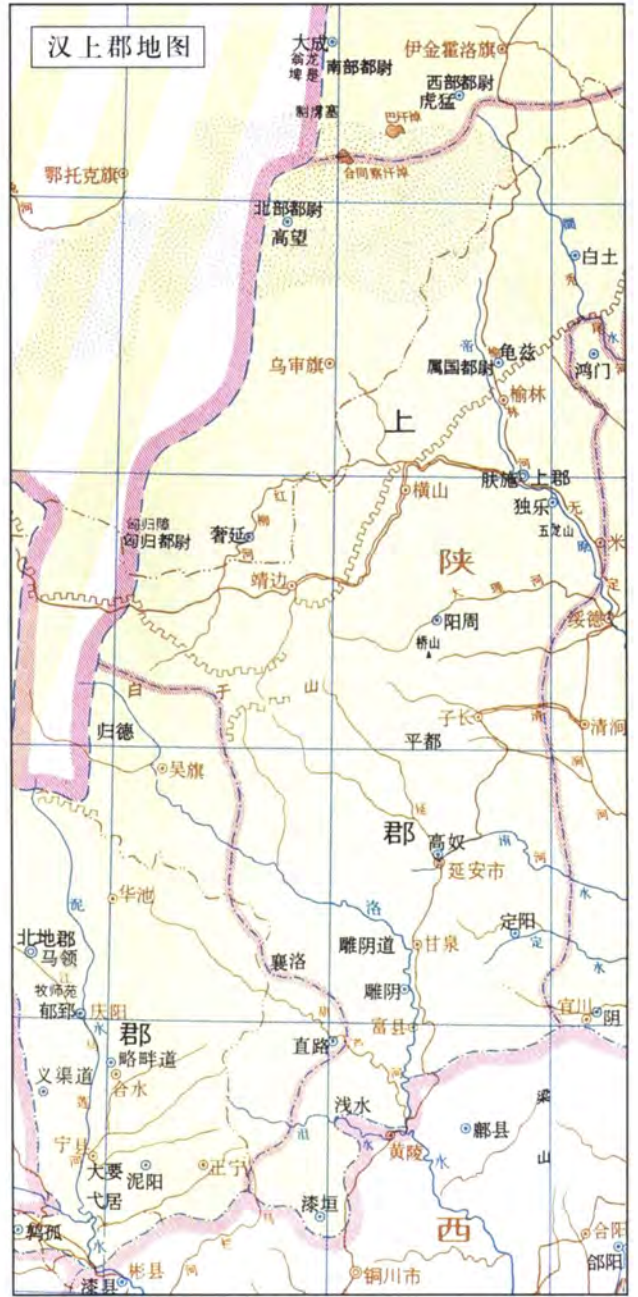
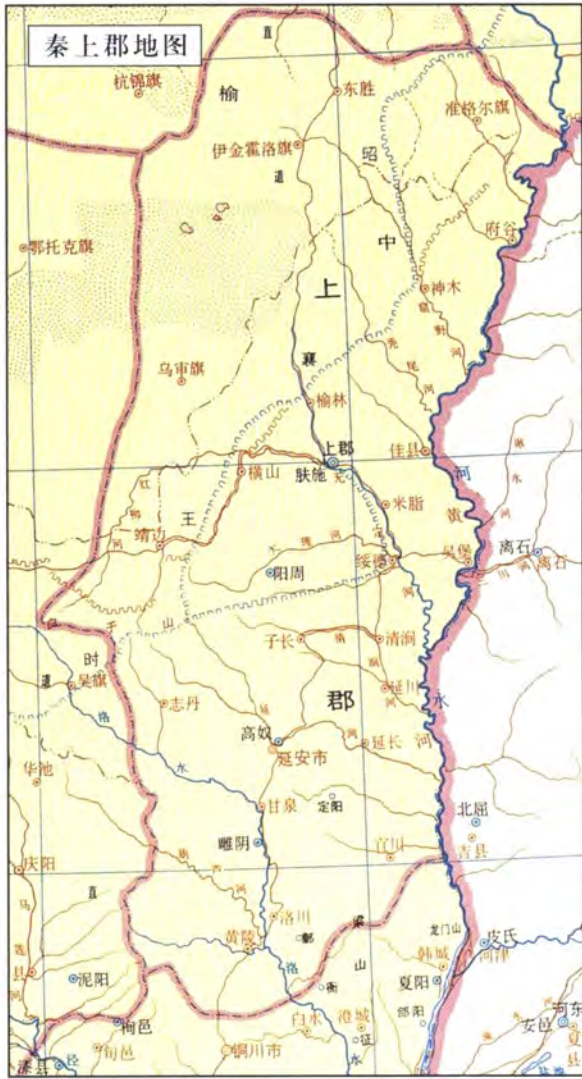

三国魏景元三年(262)冯翊郡及北部地图

北朝魏太和二十一年(497)东秦州地图

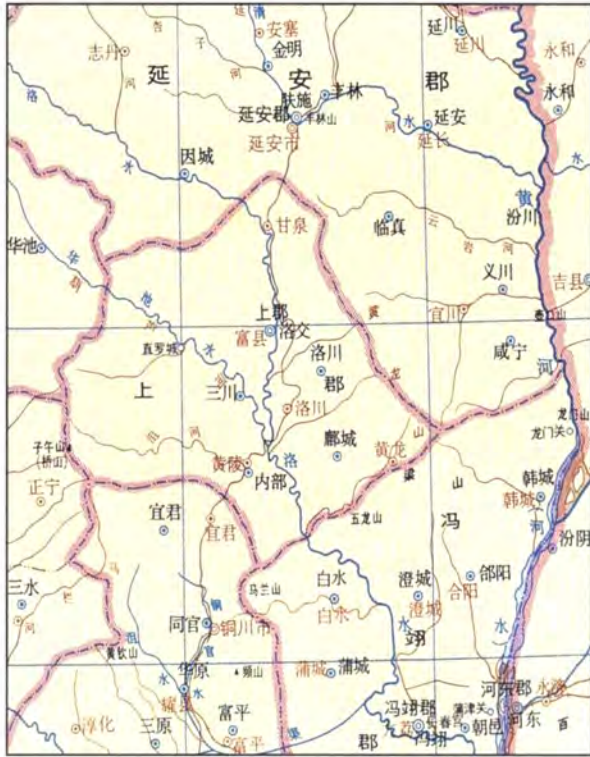

隋大业八年(612)上郡地图

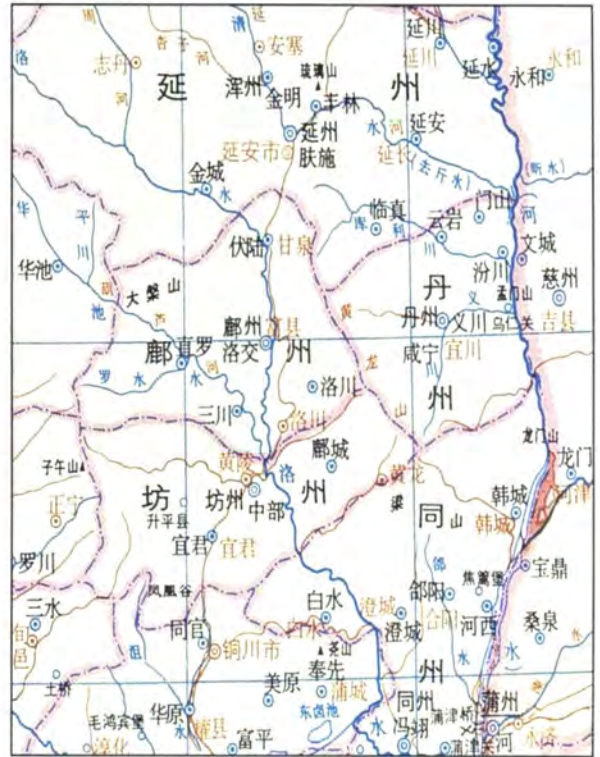

唐开元二十九年(741)鄜、坊、丹州地图

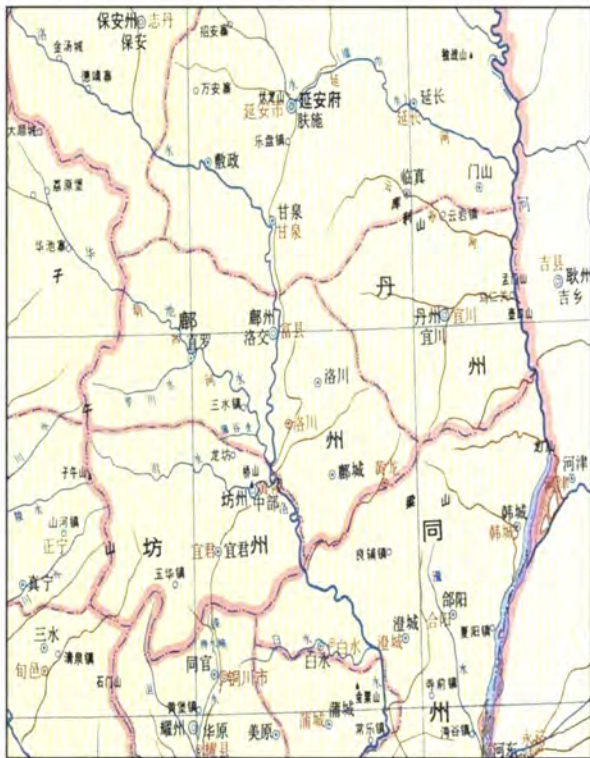

金大定二十九年(1189)鄜、坊、丹州地图

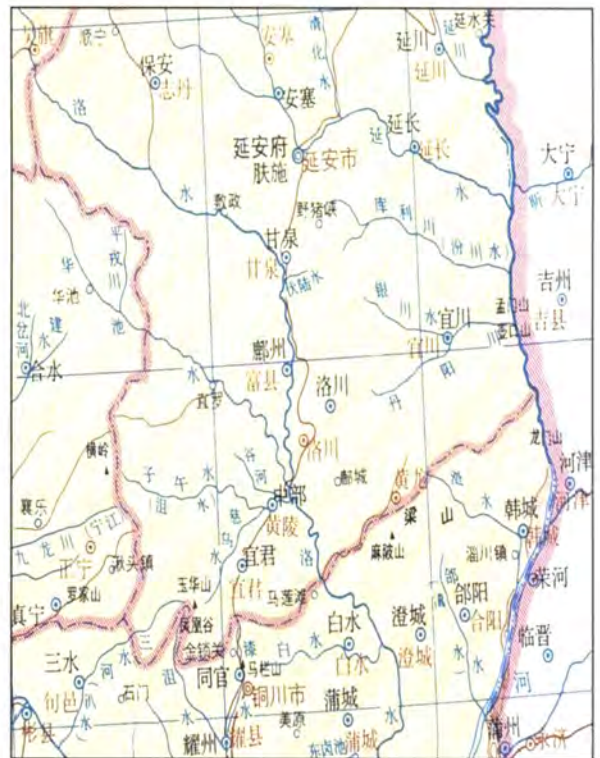

明万历十年(1582)延安府鄜州地图



清嘉庆二十五年（1820）鄜州直隶州地图

原载中华民国五十八年（1969）
第一版《陕西全省舆地图》（二）





2008年5月14日，《〈鄜州志〉校注》评审会在富县宾馆举行

《〈鄜州志〉校注》评审会留影

2008.5.14 富县新华书店



前排左起：王延平 张北琳 惠振和 郭鹏 张连义 蔺治斌 蔡平 李育乐 曹子英

序

富县，是一块古老而神奇的土地，历史悠久，物华天宝，地灵人杰。

富县，秦、汉设雕阴、直路、襄洛县。东晋、北朝先后置长城县、三川县。隋置上郡、洛交县、三川县。唐武德元年（618），改上郡为鄜州，沿宋、元、明、清，辖县三、五不等。民国元年（1912），废鄜州、设鄜县，辖原鄜州直隶地。1964年9月，因“鄜”字生僻，经国务院批准更名为富县。

富县，地处陕北交通要塞。今是两条铁路、两条国道、两条高速公路交汇之地，昔乃“两战奠基”、名将尉迟及诗圣杜甫署临之域。春秋战国时期，有秦、魏“雕阴之战”。此战之胜，对于秦王朝其后能终胜群雄、一统天下发挥了关键性作用。唐代贞观年间，鄜州都督、名将尉迟敬德在鄜州扩城建塔、操演兵将，统领边关四州兵马，威镇一方；天宝后，诗圣杜甫避乱客居鄜州期间，赋写了《羌村三首》、《北征》等十余篇千古不朽诗作。土地革命战争时期，毛泽东领导指挥的“直罗镇战役”，为中共中央把全国革命大本营放在西北举行了一个“奠基礼”，为中国共产党最终夺取政权、建立新中国作出了重大贡献。

富县，地域宽广，资源丰富，文化、经济繁荣。县域面

积4182平方公里，既有平坦的“五指塬”，又有宽阔的“两河川”。探明矿产资源储量石油1501万吨、天然气14.6亿立方米、煤炭2.3亿吨、紫砂陶土500万吨；拥有森林2580平方公里，草地933平方公里，林草覆盖率达84%。发现各类文物、文化遗址、遗存630多处，馆藏文物600多件；既有著名的天下第一古钟“唐宝室寺铜钟”、陕北四大石窟之一“石泓寺石窟”、“富县九塔”、“鄜州八景”，又有剪纸、薰画、陶艺、飞镞、竹马等民间艺术。富民之苹果产业开发已成规模，产品行销海内外；强县之油煤产业开发如火如荼，前景广阔诱人。建国以来，富县人民在党和政府的领导下，艰苦奋斗，勇于创新，在三个文明建设中取得了辉煌成就。

富县有志书，始于明·万历十二年（1584）御史中丞、鄜州人王邦俊编纂的《鄜州志》。之后，史不绝书，传录有序，仅清朝、民国志书就有四种版本。其中清·道光十三年（1833）编纂的《鄜州志》，计四部五卷四十三目九万七千余字。其对历史事件、域地物产、建置田赋、山川古迹、人物艺文等诸多方面，给予了略古详今、文笔简约的精当记述，实乃弥足珍贵的文化遗产。

为了挖掘旧志资源，传承古代文明，弘扬先进文化，富县地方志编纂委员会成立“《鄜州志》校注委员会”，对清·道光十三年鄜州直隶州知州吴鸣捷主持编纂的《鄜州志》进行点校注释，并整理成《〈鄜州志〉校注》予以出版。《〈鄜州志〉校注》忠于原志，勘误释疑，方便阅读，其出版发行不仅为守一方之土、主一方之政的领导者制定发展规划、进行科学决策提供了可靠的历史依据，同时也为本县人民群众特别是青少年以及来富县投资

发展、旅游观光的各界人士了解富县、宣传富县、建设富县，提供了详实可信的资料。

目前，致力共同富裕目标的富县人民在中共富县县委、富县人民政府的领导下，按照“果菜富民、油煤强县、开放带动、项目支撑”的发展思路，抢抓西部大开发、全面建设小康社会及社会主义新农村之历史机遇，克难攻坚搞建设，一心一意谋发展，正在群策群力推动富县的经济建设和社会事业迈上一个新的台阶。《〈鄜州志〉校注》的出版发行，无疑对社会各界通晓历史、熟悉县情、追昔抚今、加快发展，都有着十分重要的现实意义，同时也为后世留下了一笔丰厚的历史文化财富。

是为序。

中共富县县委书记 刘天才

富县人民政府县长 蔺治斌

二〇〇八年十一月

序 言

泱泱大国，五千年文明，足以让国人自豪，让世界瞩目，所谓中华乃文明古国者也。然考究世界各国，哪个不是从万千年前蒙昧时代过渡而来，为何只有少数几个“文明古国”？究其缘由，其功劳全在于自古以来那些埋头书案、为国存史的“史官”。如果没有他们昔日的汗水，刀笔为史，今天的人们何以知晓几千年来的子丑寅卯、张王李赵、兴衰因革、前车后鉴？历史，虽然是客观的存在，但无人去记录它，或延续记录的存在，就无人知晓，或中途断失，何以为史？岂非无史？文明焉在？

通观中国历史之记载，大率由正史、地方志、野史三部分组成，互为补充，互为订核。国家有史，地方有志，性质作用相同，只是记述范围大小有别而已。自晋代常璩《华阳国志》以来，地方志纂修，代无间断，尤其明清而后，方志纂修，几成定规，汗牛充栋，如林如森。即使如清末、民国之衰世乱世，亦有大量地方志书问世。可见，方志之作，实为世之所需，人之不能废。纵观方志之内涵，记山川道里，地理形胜，风俗文化，在于明一地之地情，使施政有据；记古今大事、军事政治、人物掌故，在于裨益于今、戒勉后来者也；至于物产资源、经济各门，更是服务于当地建设事业所必需也。如此观之，地方志编修，可

以明地情，晓人文，知古鉴今，承前启后，继往开来，诚为中华优秀传统文化之精华。2007年国务院办公厅下发的《关于进一步加强古籍保护工作的意见》（国办发〔2007〕6号）言：“我国古代文献典籍是中华民族在数千年历史发展过程中创造的重要文明成果，蕴含着中华民族特有的精神价值、思维方式和想象力、创造力，是中华文明绵延数千年，一脉相承的历史见证，也是人类文明的瑰宝。古籍具有不可再生性，保护好这些古籍，对促进文化传承、联结民族情感、弘扬民族精神、维护国家统一及社会稳定具有重要作用。”这是对包括地方志在内的中国古代浩如烟海的文献典籍的高度概括和肯定。

富县修志，创于明代万历，继于清代康熙、道光。本次富县地方志办公室以对历史极端负责之态度，以道光吴鸣捷《鄜州志》为底本，延聘专人，予以校注。今年初春，校注稿成，延安市地方志办公室蔡平副主任打来电话，约请我为其审稿。在二十多年的地方志编修工作中，我虽曾校注整理过七八部古籍，但对于陕北的历史，尚不甚了了。然同仁所托，难以推诿，遂以边学边干之态度，勉为其难。于是，接到传来的校注稿后，认真品尝，仔细揣摩，倒是从中看到了不少值得今人借鉴的精华，厘清了过去一些近乎偏激的观点。如对于古代官吏，几十年来流行的说教是“封建统治者”、“作官当老爷”、“不管人民死活”等。而在《鄜州志》中，我们看到的却是另一番景象：在数百年前的古代社会中，一些鄜州的当政者，既为他们服务的朝廷效力，同时也在为鄜州的百姓谋利益。《鄜州志·艺文部》中，杨素蕴的《延属丁徭疏》、许瑶的《折亩议》、《丁徭议》、《运盐议》、《复孤贫粮议》、鲍开茂的《折亩议》等，无一不是他

们冒着杀头、丢官风险而为鄜州百姓请命的奏章，就是这些饱含着他们爱民之心的奏议，不知救活了多少万在死亡线上挣扎的鄜州百姓！请看：知州鄂山，嘉庆“十八年岁歉，公请缓征未允，乃开仓赈济、捐廉，倡率富民出粟，赖以活者万计。十九年延榆凶荒，上宪檄鄜州输粟，公以民困未苏，力恳乃止。”知州杨明颺，“州城经水决后，公于北郭筑石堤百余丈，修复雉堞及公署仓库，一律完固。又即雕阴书院旧址，改建经正书院，增置斋舍，捐廉筹划经费，诸生膏火有赖。”严淳，“增建书院斋舍，……又于北郭增筑护堤，以防冲决。”知州黄光会，“捐俸修理学校，一心为民，虽只在任八月，离任时，百姓遮道攀送，络绎不绝，并作歌颂扬：‘公惠公惠，鸡犬遂，昼安作，夜恬寐；公廉公廉，畏于顽，日之烈，霜之寒，三尺之童适市廛；公清公清，和且平，何以赠，玉壶冰。公不留，万民愁，焉得来者如我侯。’”至于在任中捐出自己的俸禄，在鄜州兴修水利、修建学校、筑堤防水，赈济灾荒、御寇保民、纂修州志者，志不绝书。今日富县人民，当是这些昔日“父母官”惠政救活下来的子遗；今日的富县文教、人才，就是昔日“父母官”及先贤们培育的遗泽，富县人民应当永远记住他们，而不应当遗忘甚至否定他们的恩德，更不应该视之为异己的敌对者。再者，作为今日人民公仆的各级公务员，亦当像他们那样，以人民疾苦为念，时时事事为人民谋利益，有所建树，有所成就，为官一任，造福一方，遗惠后人！不必捐俸，有心则已。

由是观之，富县地方志办公室校注的这部175年前留下的《鄜州志》，不只是前人留给今人、后人的一部典籍，更是一部历史、一种精神、一笔无形的财富！此次的校注、整理、再

版，就是把这种精神和财富继承下来，传播下去，永远造福于富县人民！

地方志之编，实为优秀文化传统。明清时代，凡有卓异远见、旨在建树的地方官员，无不留心志乘，以修志为首选要务。我国在20世纪80年代之初，即拨乱反正之初，国家就立即恢复这一优良传统，迄今已近30年。30年来，全国修志规模空前，新志成果数百万计，堪称历史上规模最大的一次。此期间，富县新志已成10多年，旧志整理又以全新面貌面世，《富县年鉴》亦已创修，第二轮修志已经启动，不日将再登大雅之堂。可知富县党政领导及地方志机构，对方志事业之重视，真抓实干，成果迭出，实是方志事业之幸，富县之幸！

受委托两度审改之后，富县地方志办公室主任张北琳先生再次请序，我值此《〈鄜州志〉校注》即将面世之机，特书感慨，以表祝贺！不足为序。

汉 中 郭 鹏

二〇〇八年十一月十日于湖北十堰

校注说明

一、本次点校、注释的五卷本《鄜州志》，由清·道光年间鄜州直隶州知州吴鸣捷主持、总纂，州同谭瑀、州儒学训导徐效陵、经正书院主讲牛巘、知县路上林等编辑。编纂始于道光九年（1829）七月，至道光十三年（1833）纂就刻版。前任知州、前陕西巡抚鄂山及时任陕西巡抚、前任知州杨名颉等，应邀作《重修鄜州志序》。该志现藏于富县档案馆。

二、本次校注清·道光十三年《鄜州志》（以下简称“原志”），依据了包括《史记》、《汉书》、《明史》、《清史稿》等“二十五史”，《资治通鉴》、《左传》、《陕西通志》、《〈延安府志〉校注》等清以前历史正史以及本志内容所涉及的有关典籍。本次校注所使用的各类史书、志书、文献、典籍，均在相关注释中或引用处注明。

三、原志为纲目体、直排本。本次校注，改为横排。在将原志直排改为现代横排过程中，对原志卷、目次序及记述顺序未作变动，但根据横排方式和内容需要，对原志版式作了必要调整，并依据内容层次作了分段处理和朝代划分。

四、原志所用繁体字改为规范简化字。其中人名、地名中繁

体字凡属专用字者不改；属通用字者改为规范简化字；通假字一般不改，仍依其旧。

五、标点符号以国家技术监督局1995年12月31日颁布的《标点符号用法》为准。

六、对发现原志中的史实错误或疑误及脱讹倒衍之处，予以校勘。凡改动原志的地方，用方、圆括号等表示：圆括号（ ）内表示注释或添加，方括号[]内表示勘正，□表示脱漏。

七、对疑为脱讹倒衍，但无确凿资料证实者，不作改动，只作校勘注释说明。对明显的误刻、脱讹之处直接改补，不作校勘注释。

八、古人引用文献典籍，每有省改。凡仅文字表述有出入，但文意畅通且无歧义者，一般尽量保持原志原貌，不作改动；凡文意、文字表述均有出入者，作校勘注释说明。

九、避讳改字不作纠正，个别影响理解文意的避讳字，作校勘注释说明；对旧地名大部分作了注解，未注者烦请读者查究。

十、为了阅读方便，对原志中帝王、甲子等纪年随文跟注公元纪年，对生僻字亦随文跟注汉语拼音。

十一、字体使用：正文、文后注释一律用宋体字，文内注释（即随文跟注，包括正文和文后注释之注释）、“艺文”、按语、序言的落款、作者姓名统一使用楷体字；汉语拼音、公元纪年等各种阿拉伯数字，一律使用宋体字；添加、勘正内容字体，随同前后文字体。

十二、为了方便读者阅读和理解原志，本校注将原志中所

附地图作了重新清绘。同时，本校注在志前、志中据原志内容添加了部分地图、照片；在志后附以据原志和有关志书而整理的《鄆州建置沿革表》、《富县建置沿革表》。

十三、校勘之处以(1)、(2)、(3)……等在需要出校的字、词、句后右上角标示，校勘注释置于纲、目或篇末之后。

十四、保留原志作者观点、见解，不作评价。



出土文物—新石器时代·石刀、石铲、石斧
(藏富县博物馆)

《〈鄜州志〉校注》

目 录

序·····	刘天才 蔺治斌	1
序言·····	郭 鹏	4
校注说明·····		8

《鄜州志》

卷首 序 凡例 目录 舆图

重修鄜州志序·····	鄂 山	3
重修鄜州志序·····	杨名颺	7
重修鄜州志序·····	吴鸣捷	11
鄜州志序·····	谭 瑀	18
鄜州志序·····	路 德	23

重修鄜州志职官名氏·····	36
凡例·····	41
《鄜州志》目录·····	49
州境图·····	50
州城图·····	52
今城图·····	54

卷一 輿地部

疆域·····	59
沿革·····	61
禹贡·····	61
夏商·····	61
周·····	61
秦·····	62
汉·····	62
东汉·····	62
晋·····	63
北魏·····	63
西魏·····	63
北周·····	63
隋·····	63
唐·····	64

五代	64
宋	64
金	65
元	65
明	65
国朝	65
纪事	76
(周)	76
(秦)	76
(汉)	77
(晋)	77
(唐)	78
(五代)	79
(宋)	79
(明)	80
国朝	82
山川	94
洛水考 (附)	97
古迹	102
名 胜	105
三川杜甫宅考 (附)	105
村庄	113
东乡	113

东南乡	113
南乡	113
西南乡	114
西乡	114
西北乡	116
北乡	117
东北乡	118
市镇	125
桥梁	126
物产	128

卷二 建置部

地丁	133
起运	136
存留	136
解款	136
支款	137
站支	139
杂支	139
课程	139
地税	139
当税	139

市税	140
盐课	140
里甲	143
城郭 洛堤街道 (附)	146
衙署	150
废署 (附)	152
监狱	154
驿铺	155
仓庾	157
废仓 (附)	157
社仓 (附)	158
学校 书院义学 (附)	160
社学	163
兵坊	164
兵额	164
塘汛	165
较场	166
换防	166
坛壝	168
祠宇 寺观 (附)	169
寺观 (附)	175
莹墓	184

卷三 人物部（上）

封爵	189
周	189
西楚	189
汉	189
北魏	189
唐	190
宋	190
元	190
职官	192
汉	192
后汉	192
晋	193
北魏	193
北周	194
隋	194
唐	196
五代	200
宋	202
金	206

元	206
明	210
国朝	224
宦绩	242
汉	242
北魏	243
北周	244
隋	244
唐	248
五代	250
宋	254
金	266
明	275
国朝	280

卷四 人物部（下）

甲科	289
后唐	289
宋	289
金	289
明	290
国朝	290

乡举	292
明	292
国朝	293
贡选	295
明	295
国朝	305
诸科	314
元	314
明	314
国朝	316
武科	319
明	319
国朝	319
将才	320
汉	320
宋	320
元	321
明	321
国朝	321
封赠	323
元	323
明	323
国朝	324

列传·····	325
汉·····	325
后唐·····	326
宋·····	326
金·····	327
元·····	327
明·····	328
国朝·····	336
孝义·····	343
明·····	343
国朝·····	345
节烈·····	348
金·····	348
元·····	348
明·····	348
国朝·····	351

卷五 艺文部

疏·····	371
王建屏《乞恩旌表疏》·····	371
杨素蕴《延属丁徭疏》·····	374
议·····	378

许 瑶《折亩议》	378
《丁徭议》	380
《运盐议》	383
《复孤贫粮议》	386
鲍开茂《折亩议》	388
说	391
杨名颺《经正书院说》	391
记	394
刘 玘《重修城河记》	394
王邦俊《建隄城记》	396
金文徵《新学记》	401
孔闻諝《修学宫记》	405
汪 坎《文庙记》	410
汪 珊《修韩范祠记》	413
唐 龙《兵备道记》	416
顾耿臣《重建州治记》	421
许 瑶《廉泉祷雨记》	423
缙山鹏《祷雨记》	426
任 熏《州守王公德政记》	429
《州守五公德政记》	435
《州守鄂公德政记》	438
《州守杨公德政记》	440
传	443

杨素蕴《宋左史家传》	443
王邦俊《宋大参传》	445
任于峤《王中丞传》	449
序	456
阎思孝《郡志序》	456
王邦俊《郡志序》	458
刘翊圣《修郡志序》	461
顾耿臣《修郡志序》	464
杨素蕴《修郡志序》	468
任于峤《修君志序》	471
《拙谷对》	474
诗	479
杜甫《三川观水涨二十三韵》	179
《羌村三首》	482
《述怀》（至德二载夏奔行在时作）	484
《将往鄜州留别贾严二阁老两院补阙》	486
《晚行口号》（至德二载秋还鄜州作）	487
《忆幼子》	488
《夜月》	489
武元衡《保大楼》	490
韦庄《鄜州别张员外》	491
《丙辰年鄜州遇寒食城外醉饮二首》	492
金文徵《鄜州八景倡和》（有序）	493

张 著《开元寺白松》	497
郑本立《过河上原》	497
《过小山岭》	498
田 龙《三川杜甫草堂》	499
翟 瓚《羌村》	500
石 星《登柏山寺观唐文皇遗像有感》	501
唐 龙《吊少陵有感》	503
《子午岭》	504
《梅柯岭》（即杜甫游春处）	505
冯舜渔《柏山寺》（录二首）	505
陈 棐《宿柏山寺》	506
刘汝松《柏山寺》	507
张 珩《早发隆益夜宿直罗有感》	508
金禹绩《石泓寺》	509
吾 泉《晚过寿峰寺》	510
陈 华《赴任延安宿黄甫店书怀》	511
王邦俊《谷口春桃》	514
刘 倬《子午岭》	515
许 瑶《鄜州官舍命苍头搜山土，出崖间石，忽大雨如注，冲 开石台，间敞轩豁，床、坐、磴毕具，诗以誌喜》	516
杨素蕴《见山楼即事》	521
杨抱醇《玉女泉》	522
高尔勋《玉女泉二章》	523

任于峤《北山寺访上人不遇》	524
《曹村寺二首》	525
《云峰寺》	526
齐太岳《春日过花园庄》	527
范 俊《西戍归过永济桥》	527
《开元寺题壁》	529
吴 瑞《鄜州怀古》	529
任三镇《游柏山寺》（四首录一）	530
张映辰《鄜州怀古》	531
缙山鹏《奉和学宪钱塘张公鄜州怀古次韵》	533
张岳崧《送谭石甫出佐鄜州，兼柬吴蔗乡刺史》	534
蒋湘南《鄜州》	535
谭 瑀《羌村访杜工部故宅，呈谢向亭、徐穆园两先生》	
（和工部韵）	538
《梅柯岭》	541
王国泰《韩范祠题壁》	541
《羌村怀杜拾遗故宅》	543
杨 珩《韩范祠题壁》	543
杜薇之《开元寺白松》	544
赋	546
王邦俊《鸣虫赋》	546
任三镇《羌村赋》	549
铭	554

《宝室寺钟铭》	554
陈 棐《落云石铭》(在州城北十里)	558

附 录

《鄜州建置沿革表》	561
《富县建置沿革表》	567
校注参考书目	568
后 记	571

插图目录

出土文物—新石器时代·石刀、石铲、石斧(藏富县博物馆)···	10
出土文物—战国·青铜剑(藏富县博物馆)·····	10
出土文物—汉·黄釉陶豆(藏富县博物馆)·····	17
出土文物—新石器时代·绳纹夹砂红陶瓮(藏富县博物馆)···	17
出土文物—汉·盘口灰陶壶(藏富县博物馆)·····	40
出土文物—鹿角化石(藏富县博物馆)·····	48
古迹—富县城唐·开元寺塔·····	56
出土文物—战国·铜衣带扣(藏富县博物馆)·····	60
出土文物—战国·铜带钩(藏富县博物馆)·····	75
出土文物—秦汉·“半两”和“货布”铜钱(藏富县博物馆)···	93
古迹—羌村明·成化七年(1471)重修鄜州天宁寺碑·····	112
出土文物—“长命富贵”铜镜(藏富县博物馆)·····	125
古迹—张家湾镇龙义湾村明·嘉靖壬子岁(1552)陈棊摩崖题刻 “皇朝隆益 明世延长”·····	127
郁李·····	129
郁李仁·····	129
古迹—直罗镇宋·柏山寺塔·····	130
宋·罗汉石造像(藏陕西历史博物馆)·····	145
宋·罗汉石造像(藏陕西历史博物馆)·····	156

- 出土文物—宋·青釉五管瓶（藏富县博物馆）…………… 183
- 古迹—富城镇莲花子村摩崖题刻“云岫龙潭”…………… 185
- 古迹—北道德乡东村宋·福严院塔…………… 186
- 古迹—北道德乡梁子塬村明·宝严院塔…………… 241
- 古迹—吉子现乡串坡村明景泰五年（1454）·杨兴墓塔…… 291
- 古迹—茶坊镇岔口村明嘉靖二十五年（1546）·玄妙观正一法官
马洞成墓塔…………… 318
- 古迹—富城镇袁家村摩崖题刻“东岭朝云”、“古壁苍州”… 347
- 古迹—富城镇莲花子村清·鄞州人齐国佷摩崖题刻“白云深
处”…………… 368
- 古迹—张家湾镇八卦寺村明·八卦寺塔林…………… 390
- 古迹—北道德乡梁子塬村明弘治（1488-1505）·宝严院僧正昉
公塔…………… 455
- 出土文物—元·自在观音造像（藏富县博物馆）…………… 478
- 宋·天王立像（藏富县博物馆）…………… 545
- 古迹—张家湾镇黑水寺村城门洞上方清·同治十二年（1873）题刻
“金汤巩固”…………… 553
- 古迹—张家湾镇油房头村清同治甲戌年（1874）·白骨塔… 558

卷首

序 凡例 目录 輿图

鄜州志卷首

重修鄜州志序⁽¹⁾

郡邑之有志，所以验风俗，纪⁽²⁾政治，使在上者有所据依，在下者有所观感。其于为政之道，似缓而实急者也。而况地当险隘，灾祲⁽³⁾频仍⁽⁴⁾，时事迭更，尤资考镜⁽⁵⁾；不为征文访献昭示来兹，有再阅数传而茫无稽核⁽⁶⁾者矣。然则修志，固凡守土所宜急，而势当绝续之交⁽⁷⁾，纂录尤不可稍缓也。

鄜州居万山之中，地瘠⁽⁸⁾而民贫，俗醇⁽⁹⁾而事简。昔余莅⁽¹⁰⁾此近十年，民情风土习闻洞见。然考诸州治，多有今昔异形者。盖鄜之大患，在洛水偪⁽¹¹⁾州治也。州治迁徙靡⁽¹²⁾定，则户口之盈虚、田额之增减、食货赢绌⁽¹³⁾之数、建制改革之规，以及庶务⁽¹⁴⁾随时变易，积久而弊丛生。余惧胥吏⁽¹⁵⁾之因缘为奸也，烝⁽¹⁶⁾思厘定⁽¹⁷⁾一书，以垂掌故。旋⁽¹⁸⁾以迁擢⁽¹⁹⁾去，志未克成。

继闻水患大作，城郭村庄半归淹没。其在官册籍亦委巨浸，而无复有存。一时，司牧⁽²⁰⁾者方弭⁽²¹⁾患救灾之不暇，奚暇怀铅握槩⁽²²⁾，别图经而编志乘⁽²³⁾哉？

道光七年（1827），吴君蔗乡由咸宁⁽²⁴⁾牧斯州。君为江南名进士，研精古籍，殚心⁽²⁵⁾时务，所至多以文行饰吏治。下车伊始⁽²⁶⁾，轸恤⁽²⁷⁾穷黎、剔除苛政。不数年间，废修坠举，與

頌⁽²⁸⁾翕然⁽²⁹⁾。乃披寻旧治[志]，患其舛漏⁽³⁰⁾。又自康熙五年（1666）以后，纪载缺如⁽³¹⁾。爰⁽³²⁾谋诸宾赞⁽³³⁾而重纂之。

星野古验从其略，地丁赋税覆⁽³⁴⁾其祥，封爵职官则增之，书院义学则拓⁽³⁵⁾之，贤良节义则遵旧例以登之，释道神仙则援大义以削之，名胜则隶于古迹而不分编，土俗则统于省志而不赘录。义取诸简，文从其质。总期载诸简牘⁽³⁶⁾者，皆可见诸实政而不徒托空言。书成凡五卷，邮以示余，俾⁽³⁷⁾为之序。

余既嘉斯志之大有益于州，而又幸余夙愿⁽³⁸⁾之藉⁽³⁹⁾以偿也，因述其大旨如此。若夫⁽⁴⁰⁾搜辑之精，翦裁⁽⁴¹⁾之当，具良吏才，足为世之葺志⁽⁴²⁾者法，览者自得之，无俟余言也。独念余之去鄜又十余年矣，风土民情盖无日不悬诸心目。以余之不忘情于鄜人，知鄜之人亦必有惓惓⁽⁴³⁾于余者。循览兹编，又不禁触我旧游之感矣。

是为序。

崑⁽⁴⁴⁾道光十四年（1834），岁次甲午孟秋⁽⁴⁵⁾。

赐进士出身，诰⁽⁴⁶⁾授光禄大夫太子少保头品顶带，兵部尚书兼督察院右都御史、总督四川等处地方提督军务，兼理粮餉、仍管巡抚事，前陕西巡抚、署陕甘总督、知鄜州事鄂山撰

[注 释]

(1)此序作于道光十四年（1834）七月，故刊印在清·道光十四年《鄜州志》刊本上。本次校注清·道光十三年（1833）《鄜州志》时，将其补入。

(2)纪：同“记”。

(3)灾祲（jìn）：犹灾异。祲，古代迷信称不祥之气、妖气；灾，这里指灾难、灾祸。

(4) 频仍：即频繁。

(5) 镜：借鉴，监察之意。

(6) 稽核：查对计算。

(7) 绝续之交：这里指时势发生重大变化或交替的时候。

(8) 瘠：指土地瘠薄不肥沃。

(9) 醇：同“淳”，即淳朴。

(10) 莅：到。

(11) 逼（bī）：侵逼，逼近。《孟子·滕文公上》：“五谷不登，禽兽逼人。”逼，同“逼”，现代写作“逼”。

(12) 靡：不。

(13) 赢绌：有余和不足。《吕氏春秋·执一》：“其唯知长短赢绌之化邪。”

(14) 庶务：旧时指官署内的杂项事务。

(15) 胥吏：小官吏。

(16) 亟：急迫、迫切。

(17) 厘定：即整理成书。

(18) 旋：不久。

(19) 迁擢（zhuó）：提拔、晋升。

(20) 牧：主管、管理。

(21) 弭：同“弥”，消除之意。

(22) 怀铅握槧（qiàn）：铅，石墨笔；槧，木简。二者都是古代书写工具。怀铅握槧，谓随时携带笔、简，以备随时记述。

(23) 乘（shèng）：春秋时，晋国的史书称“乘”，后用以称一般的史书及地方志书。

(24) 咸宁：即咸宁县，在今陕西省西安市城东部。县丞初驻尹家卫，后驻草滩。辖区约为今西安市新城、霸桥二区全部，未央、碑林、雁塔、长安四区东部。

(25) 殫心：殫，竭尽；殫心，即尽心。

(26) 下车伊始：指官吏初到任所。

(27) 轸恤：怜悯和体恤。

(28)舆颂：舆，众；舆颂，众人的称颂。《汉书·陆贾传》：“人众车舆，万物殷富。”

(29)翕（xī）然：形容言论、行为一致。

(30)舛（chuǎn）漏：舛，差错、谬误。舛漏，错误或遗漏。

(31)缺如：缺失。

(32)爰（yuán）：于是。

(33)赞：帮助。

(34)覆：察看，审察。《考工记·弓人》：“覆之而角至，谓之句弓。”郑玄注：“覆，犹察也。”

(35)拓：开拓，扩大。

(36)简牍：在这里指新纂就的《鄜州志》。简牍，古代书写用的竹片和木片。未编成册的，称“简牍”；编连成册的，称“简策”，即以指书籍。

(37)俾（bǐ）：使。

(38)夙愿：即一向怀有的愿望。

(39)藉：同“借”。

(40)若夫：句首语气词。用以引起下文，有“至于说到……”的意思。

(41)翦裁：比喻写文章时对材料的取舍安排。翦，同“剪”。

(42)葺（qì）志：葺，指用茅草覆盖屋顶，修理房屋。葺志，指编修志书。

(43)惓惓（quán）：忠谨尽心。犹拳拳，恳切忠谨的样子。

(44)岿（shí）：古“时”字。

(45)岁次甲午孟秋：岁次，这年在；甲午，干支纪年，这里指清道光十四年（1834）；孟秋，即农历七月。

(46)诰（gào）：古代帝王给臣子的命令；帝王任命或封赠的文书。

重修鄜州志序

从来有治人无治法¹¹，非治法之果¹²无也。治之不得其法，虽有而不行，或行而不久，良由治之不得其人也。夫治人亦岂易？易得哉？莫¹³为之，前虽美而不彰；莫为之，后虽盛而不传。志¹⁴之在治法也。特¹⁵《周官》¹⁶一小史、外史¹⁷事耳，而輿图贡赋¹⁸得之以清厘¹⁹，文献典章得之以考证。舍此不治，又奚用我法哉？

蔗乡吴君之牧鄜坊也，当洪水为灾之后，元气未复，汲汲¹⁰⁰以修志为先务者，匪¹¹¹欲以揆¹¹²其才而摛¹¹³其藻¹¹⁴也，盖深有意于一州之人心风俗，思所以抚绥¹¹⁵而更化之。自非全图在握，酌古准今，何以考前此之法而出治，更何以成后此之治而为法耶？蔗乡刺史¹¹⁶之图治诚急，而立法诚良矣。

余辛巳（1821）冬承乏¹¹⁷鄜时¹¹⁸，是夏大水，民居荡析，城堤、官廨¹¹⁹、书院、考棚、仓廩¹²⁰、庙宇半皆倾圮¹²¹。百废待举，昕夕不遑¹²²。十阅月，而以守汉中¹²³去，愧无良法以贻彼都¹²⁴。而未竟之志，窃愿¹²⁵后之辅治者得其人焉。

蔗乡刺史政尚宽简，噢咻¹²⁶而摩循¹²⁷之。亦即元气之渐复矣，犹孜孜求治。退食之余，取旧乘¹²⁸考证而鉴定之。分为《輿地》¹²⁹、《建置》、《人物》、《艺文》四大汇，典核精

详。其于忠孝节义之事，犹必加意搜罗；残编断简⁽³⁰⁾之遗，未敢轻心弃擲。呜呼，其为法也大矣！备矣！又岂一日一时之治已哉！

书成，嘱序于予。愧予为之前，无美可彰；而幸我前之有美者，则无不彰矣。有君为之后，不但昔日之盛可传，而并异日之盛亦不失其传矣。有治人即有治法，志其一端也。果得其人，即一州之中，俗美风淳，亦足以见圣化之涵宏⁽³¹⁾，輶轩⁽³²⁾所至，有不胜其采者，得人则治。此更区区⁽³³⁾之心，所切望于各郡县之为治者。

道光十三年（1833），岁在癸巳嘉平³⁴。

陕西巡抚，滇南杨名颺撰



（臣杨名颺）



（崇峰）

[注 释]

(1)法：指治理方法。

(2)果：果真。

(3)莫：无指代词，没有人。

(4)志：指“志书”或修志。

(5)特：只，仅。

(6)周官：指《周礼》。

(7)小史、外史：小史，指记载小范围或小国的历史；外史，指

野史、杂史。这里指相对于国史的地方志。

(8)輿图贡赋：輿图，地图；贡赋，贡物、税赋。

(9)清厘：清，明晰；厘，考证；清厘，清理、整理。

(10)汲汲：形容心情恳切，努力追求。

(11)匪：通“非”。

(12)揅(yàn)：抒发，铺张，此处作显露才华之意。

(13)摛(chī)：传播，铺叙，此处作展示华丽词藻文采之意。

(14)藻：华丽的文辞。

(15)抚绥：即安抚、抚慰。

(16)刺史：官名。历朝各代同名而不同职。隋以后，刺史为一州之行政长官。唐时刺史属节度使、观察使领导。宋时刺史为虚衔，州的长官为知州，以朝臣充任。这里是按隋朝时称谓吴蔗乡。

(17)承乏：任职。旧时谦辞，表示所任职位因一时没有适当人选，只好暂由自己充任。

(18)鄜畤(fū zhì)：畤名。畤，古代祭天地及帝王的处所。因鄜州建有鄜畤，故此以其指代鄜州。

关于“鄜畤”之址，现今主要有三种说法：一说在今陕西省宝鸡市凤翔县五畤原上，一说即今陕西省延安市洛川县东南部武石乡烂柯山山顶之“蒲擲观”，一说在今陕西省延安市富县县城后西山（古名龟山）山坡。

校注者考证诸多史料以为：秦文公所立之“鄜畤”，应在凤翔县五畤原上；因为《正义》《括地志》明言：“汉有五畤，在岐州雍县南，则鄜畤、吴阳上畤、下畤、密畤、北畤。”《凤翔县志》：“五畤原，今城南10公里，春秋战国时称‘三畤原’。”而自唐及后，鄜州有“鄜畤”亦勿需存疑，其当为念秦文公立“鄜畤”之典及州、县名为“鄜”之故所立。其址在富县？在洛川？或二处都有？均有佐证史料，未确，存疑。

(19)官廨(xiè)：官署，古时称官吏办公的地方。

(20)仓廩(áo)：贮藏粮食的仓库。

(21)圯(yī)：该字应为“圮”(pǐ)，毁坏、倒塌之意。

(22) 昕夕不遑：谓从早到晚忙个不停。昕（xīn），早晨；遑（huáng），闲暇。

(23) 守汉中：任命为汉中太守，即汉中知府。

(24) 都（dū）：旧时某些地区县乡之间的政权机关。这里指鄜州。

(25) 窃愿：私下希望。

(26) 噢咻（ō xiū）：抚慰病痛；安抚，笼络。

(27) 摩循：摩，研究切磋；循，沿袭。这句是说吴蔗乡千方百计，呕心沥血，治理鄜州。

(28) 旧乘：指过去的地方志书。

(29) 舆地：即地、地域，近似于今天“地理及地域范围”的概念。《史记·三王世家》：“御史奏舆地图”。司马贞《索隐》：“天地有覆载之德，故谓天为盖，谓地为舆”。地图旧亦称舆地图。

(30) 残编断简：也作“断编残简”，指残缺不全的书本和文章。

(31) 涵宏：包容宏阔。

(32) 輶（yóu）轩：古时派到外国去的使臣所乘的车。这里指上级派来采风、体察民情的官员。

(33) 区区：（人或事物）不重要，小小的。这里指作者小小的愿望。

(34) 嘉平：指阴历腊月，即十二月。



出土文物—战国·青铜剑（藏富县博物馆）

重修鄜州志序

昔沛公¹¹⁷入咸阳，诸将皆争取金帛，萧何独命收图籍¹¹⁸。后世或讥之¹¹⁹曰：“此刀笔吏¹²⁰之所为也！”不知此正贤宰相之所为也。相有政，政有法，法不可泥¹²¹。必揆¹²²地势、酌土风、周知其利病，因¹²³之，革¹²⁴之，以归于划一。舍图籍其奚¹²⁵据！地官¹²⁶、上训¹²⁷掌道¹²⁸地图，以诏地事，道地慝以辨地物；诵训¹²⁹掌道方志，以诏观事，道方慝以知地俗。地图、方志，盖志乘所繇¹³⁰仿也。

丁亥（1827），余始莅鄜，僻居万山中。且甫罹¹³¹灾祲，民气未苏，急思所以休养生息者而不可得。披旧《志》，则今昔异形，动辄¹³²枘凿¹³³。

原额地二千二百八十七顷有奇¹³⁴，今则四份减三矣；丁七千三百六十有奇，今则七分减三矣；粮（一）万五千三百九十石有奇，今则三分减二矣；自兹以后，增乎？减乎？未敢知也。国初¹³⁵，黄册¹³⁶并旧编户¹³⁷五十二里为二十三里；今编户十六里，为甲二百六十有一，户七千三百三十有三，口七万五千二百二十；自兹以后，增乎？减乎？未敢知也。新建经正书院及文昌阁、左之义学，其经费则官僚捐俸、付典肆¹³⁸岁取其息、又取之田租，或兼取屋租，供修脯膏火¹³⁹及岁修¹⁴⁰之

用；自兹以后，增乎？减乎？未敢知也。

前者已过，后者未来。不于此时综核同异，汇为一编，浸假⁽²⁵⁾而官吏更矣，浸假而形势易矣，浸假而规制变矣，猾吏蠹役⁽²⁶⁾影射⁽²⁷⁾而渔利，讼师⁽²⁸⁾莠民⁽²⁹⁾构衅⁽³⁰⁾而兴狱矣。虽有敏达之吏、慈惠之师，才足以剔奸、志在于锄弊，沿波讨源，愴恍⁽³¹⁾无据；将欲索之六房⁽³²⁾，六房所有者簿领⁽³³⁾符牒耳，前此汗牛充栋⁽³⁴⁾，已为波涛卷⁽³⁵⁾去矣，兹戈戈⁽³⁶⁾者乌⁽³⁷⁾可恃哉；将欲考之碑碣，大水之后率沉埋于泥沙中，其存者亦多所渗漏⁽³⁸⁾；欲访之耆老⁽³⁹⁾，而乡曲见闻互异，言人人殊，未可以为典。要此，余郾志之修，所以不得已也。

且修郾志于今日，有“五难”，有“三便”：地域辽阔，采访乏人，难一；家少藏书，欲藉⁽⁴⁰⁾不得，欲购不能，难二；灾区风土迥异畸⁽⁴¹⁾昔，一时规划未能尽周，难三；地兼幽险，宾幕罕从，摘藻文人俱已星散，难四；薄宦萧条⁽⁴²⁾，兼居瘠土，筹款拮据⁽⁴³⁾，葺事⁽⁴⁴⁾需时，难五。

今四川总督、前抚军宫保鄂公⁽⁴⁵⁾，十年前郾州牧也。于郾之山川、人物、民情、吏治，一一洞然于心、了然于口，特命余修郾志。凡文献无征⁽⁴⁶⁾者，辄上请于公，便一。道光辛巳(1821)被水，今杨大中丞⁽⁴⁷⁾时牧郾坊，修废举坠、疗饥拯溺⁽⁴⁸⁾，凡百设施历历在目，杨公今为方伯⁽⁴⁹⁾，余修郡志遇有所疑，辄上质之⁽⁵⁰⁾；稿成，复得呈公审定，俾免踳驳⁽⁵¹⁾，便二。水患甫平，诸务草创⁽⁵²⁾，凡所更张，案牍俱在；辛巳以前简牒无存，各宪署版籍尚有可稽，数十年事迹不至尽归湮没；其它城垣、河堤、坛庙、廨署、仓廩、学校，更新、修筑、核实颇易，便三。

使余当此时，稍自逡巡⁽⁵³⁾，不急修辑，迟之又久，“三

便”将不可必得；而所谓“五难”者，或且倍增于今。虽欲修之，乌从而修之？余不敏，何敢惮此“五难”而坐失“三便”哉？

爰就旧《志》所载，详加钩视。同者仍之，异者更之，缺者缀⁽⁵¹⁾之，繁者节之。事必摭实⁽⁵²⁾，语不嫌朴。聊备一方之图籍，供后来之披览，于班条理务未必无小补焉。虽然，土地之丰确⁽⁵³⁾、天时之否泰⁽⁵⁴⁾、人事之推移，或数年而变、或数十年而大变，后之视今，犹今之视昔。余今所修，又必有齟齬⁽⁵⁵⁾不合者。

乡之户版⁽⁵⁶⁾一岁不更⁽⁵⁷⁾，则登降⁽⁵⁸⁾不知矣；家之谱牒一世不修，则昭穆⁽⁵⁹⁾莫考矣。矧⁽⁶⁰⁾一郡之志，愿听其绝而不续哉？敢以告后之莅兹土者？

道光十三年（1833），岁次癸巳嘉平。

知鄜州直隶州事，歙县⁽⁶¹⁾吴鸣捷⁽⁶²⁾撰

【注 释】

(1)沛公：即汉高祖刘邦。汉元年（前206）10月，刘邦入咸阳灭秦。时诸将纷纷入秦宫室抢掠财物妇女，独萧何入秦丞相府搜得秦朝地图籍律令档案，得知天下形势及各地户口物产等，为刘邦最后夺取胜利发挥了重要作用。

(2)图籍：泛指国家各种文书档案。

(3)或讥之：或，有的人；讥，讽刺、讥笑。有人讽刺讥笑他。

(4)刀笔吏：刀笔，古代在竹简上记事，用刀子刮去错字，因此把有关公文案卷的事叫做刀笔，后世多指写状子的事。刀笔吏，即文书小吏。

(5)泥：拘泥。

(6)揆(kuī)：推测揣度。

(7)因：沿袭。

(8)革：改革。

(9)奚：疑问词，何。

(10)地官：官名。《周礼》六官之一。掌管土地和百姓。《周礼·地官·序官》：“乃立地官司徒，使帅其属而掌邦教，以佐王安抚邦国。”此处“地官”，当指掌管土地和百姓事务的官员，作句首引言提起其后所言“土训”、“诵训”。

(11)土训：周代官名。负责向帝王陈报山川地势、土质好坏及土地所宜生产。《周礼·地官·土训》：“土训掌地道图，以诏地事，道地慝以辨地物，而原其生以诏地求。”郑玄笺：“道，说也。说地图九州形势山川所宜，告王以施其事也……训，谓能训说土地善恶之势。”明·杨慎《升庵经说·蛊瘴》：“土训，掌道地图道地慝。”

地慝，一谓土地所生能伤害人畜庄稼的毒虫瘴气。《周礼·地官·土训》：“道地慝以辨地物。”郑玄注：“若瘴虫然也。”一谓土地瘠薄不利作物生长。明·王志坚《表异录·邑里》：“地慝，如硗确之地，不宜稼穡；斥鹵之地，不宜果蓏是也。”

(12)掌道：掌，主管，主持；道，说，讲。

(13)诵训：周代官名。负责为王者述说四方久远故事，说明各地风俗所忌讳的言语；王者巡狩，随从王车左右。《周礼·地官·诵训》：“诵训，掌道方志以诏观事，掌道方慝以诏辟忌，以知地俗。王巡守，则夹王车……”《续资治通鉴·宋真宗大中祥符三年》：“知杂御史赵湘，请依《周礼》置土训、诵训，纂录所经山川古迹风俗，以资宸览。”

方慝，谓各地的忌讳。《周礼·地官·诵训》：“掌道方慝，以诏辟忌，以知地俗。”郑玄注：“方慝，四方言语所恶也。不避其忌，则其方以为苟于言语也。”

(14)繇(yóu)：通“由”。从，白。

(15)甫罹(lì)：甫，刚刚，时间副词；罹，遭受。

(16)动辄：动不动就……，经常。

(17) 枘 (ruì) 凿：方枘圆凿的简称，比喻两不相合或互相矛盾。枘，榫头；凿，榫眼。

(18) 有奇 (jī)：即有零数。

(19) 国初：指清朝起初。

(20) 黄册：户籍赋税等方面的登记簿。

(21) 编户：编入户籍的普通人家。

(22) 典肆：典当的铺子。

(23) 修脯膏火：修脯，即老师的薪金。旧时称送给老师的礼物或酬金。修，通“脩”，干肉。

膏火，灯火（膏，灯油）。比喻夜间工作的费用（多指求学的费用）。

(24) 修：修缮。

(25) 浸 (jìn) 假：亦作“寢假”。假令，假如。后多用为“逐渐”的意思。

(26) 蠹 (dù) 役：害民的差役。

(27) 影射：借甲指乙。

(28) 讼师：旧时把以给打官司的人出主意、写状子为职业的人叫讼师。

(29) 莠民：比喻品质坏的人。

(30) 构衅：构，定计陷害，使别人落罪名；衅，嫌隙，争端。

(31) 愴恍 (chǎng huǎng)：迷迷糊糊；不清楚。

(32) 六房：明清时州、县衙门中吏部的总称。六房指吏房、户房、礼房、兵房、刑房、工房。其中的官员总称胥吏。

(33) 簿领：谓官府记事的簿册或文书。

(34) 汗牛充栋：形容藏书非常多。用牛运输时牛累得出汗，存放时可堆至屋顶。栋，栋宇，屋子。

(35) 卷：席卷。一种大的力量把东西撮起或裹住。

(36) 戛戛 (jiān)：浅少，细微。

(37) 乌：疑问代词。何，哪里。

(38) 渗漏：遗漏，此处为残缺不全之意。

(39) 耆 (qí) 老：指60岁以上的老年人。

(40) 藉：同“借”。

(41) 畴昔：从前。

(42) 薄宦萧条：指自己的俸禄微薄，没有经济力量来办这件事。

(43) 拮据：艰难困顿；经济窘迫。

(44) 葺 (chān) 事：完成修《鄜州志》这件事。葺，即（事）毕、完成。

(45) 宫保鄂公：即原鄜州知州鄂山，曾授太子少保衔，故称“宫保”。

(46) 征：证明；证验。如“信而有证”。

(47) 杨大中丞：杨名颺，时任陕西巡抚。大中丞，省一级主官。

(48) 拯溺：拯救溺水者，这里指拯救受灾难的百姓。溺，淹没在水里。

(49) 方伯：古称一方诸侯之长为方伯，后世用以泛称地方长官。明、清用为布政使的尊称。

(50) 辄上质之：就向上询问他。

(51) 踳驳 (chuǎn bó)：错误，舛谬杂乱，驳杂。

(52) 草创：开始创办或创立。

(53) 逡巡 (qūn xún)：有所顾虑而徘徊不前。

(54) 缀：补。

(55) 摭 (zhì) 实：拾取事实；据实。

(56) 丰确：丰，丰富、富饶；确，贫瘠。

(57) 否 (pǐ) 泰：《易》的两个卦名。天地交，万物通谓之“泰”；不交、闭塞谓之“否”。后常以指世事的盛衰，命运的顺逆或运气好坏。

(58) 齟齬 (cū gǔ)：上下牙齿对不齐。比喻意见不合，互相抵触。此处是说：可能有与实际情况不完全吻合的地方。

(59) 户版：户口登记册。

(60) 更：更新。

(61) 登降：人口增加与减少。

(62) 昭穆：古代宗法制度，宗庙次序。始祖庙居中，以下父（祖、父）、子递为昭、穆，左为昭，右为穆。《周礼·春官·小宗伯》：“辩庙祧之昭穆”。郑玄注：“父为昭，子为穆”。

(63) 矧（shěn）：况且。

(64) 歙（shè）县：县名，在今安徽省。

(65) 吴鸣捷：道光七年（1827），由咸宁县县令升任鄜州知州。详见本志《人物部》（上）。



出土文物—汉·黄釉陶豆
（藏富县博物馆）



出土文物—新石器时代·绳纹夹砂红陶瓮
（藏富县博物馆）

鄜州志序

岁戊子（1828）冬十有一月，瑀始佐鄜州，分驻在洛川之东鄙⁽¹⁾，距州治⁽²⁾一百九十里。州之政治无所与⁽³⁾，其山川、风土、人物亦多未习。越明年七月，宪台⁽⁴⁾吴蔗乡先生方谋⁽⁵⁾辑州乘，以其事委令⁽⁶⁾赞襄⁽⁷⁾，得与牛惺斋、徐穆园、路鹤洲⁽⁸⁾诸君子晨夕共事。八阅月⁽⁹⁾而藁[稿]成。

先生进瑀而诏之曰：“子向以不习鄜之山川、风土、人物为歉⁽¹⁰⁾，今全志纂成，将全鄜在抱⁽¹¹⁾，与子言鄜之政治可乎？”

“鄜之疆宇，南北狭而东西广。当胜朝⁽¹²⁾兵燹⁽¹³⁾之余，州西自隆益驿⁽¹⁴⁾、王家角以西数百里荒蔓无人烟，其疆域几莫能厘正。今则村庄市镇星罗棋布，地方⁽¹⁵⁾三百里而遥。今州之民庶于昔可知也。原额折正⁽¹⁶⁾一等共地二千二百八十七顷七十亩，自兴屯使者⁽¹⁶⁾捏报增亩，继又勒令清丈、自首，共增报地三百六十五顷；今则实熟地⁽¹⁷⁾六百七十八顷八十二亩。鄜驿⁽¹⁸⁾明季⁽¹⁹⁾采报⁽²⁰⁾殷户⁽²¹⁾充脚户⁽²²⁾，法屡变而弊愈滋⁽²³⁾，一被采报，家产立倾，血竭髓枯⁽²⁴⁾，凋弊已极。今则官为置马，马从官喂，毫不扰民。今州之民，未必不富于昔日。然而金、元以前，有刘[任]河陵父子⁽²⁵⁾、任平章⁽²⁶⁾、刘节度⁽²⁷⁾、高丞相⁽²⁸⁾，前明亦有王中丞⁽²⁹⁾、宋、王两参政⁽³⁰⁾，为一时人杰。国朝⁽³¹⁾定

鼎⁽³²⁾以来，登甲科⁽³³⁾者只缙息园⁽³⁴⁾一人耳。列乡荐⁽³⁵⁾者，自缙子过后四十余年，声销迹灭⁽³⁶⁾。所恃以休养生息者若此，而士气之未振则若彼，其尚有待耶？其无所庸其待耶！夫鄙民务耕稼而不事贸迁⁽³⁷⁾，无奸商滑佞⁽³⁸⁾狡诈之习；其日用饮食率尚简约，不沦于奢华骄纵；其上恒多兼农，所为文半属朴拙，无靡曼淫哇⁽³⁹⁾之恶派⁽⁴⁰⁾，去古尚未远也。惟是过俭则伤吝，过质⁽⁴¹⁾则失陋。其于亲戚上下之大分、孝友睦姻任恤⁽⁴²⁾之大义、博古通今出经入史⁽⁴³⁾之鸿儒⁽⁴⁴⁾，罕有闻焉。

今吾与子恭膺⁽⁴⁵⁾天子简命⁽⁴⁶⁾，同莅兹土，得于纂辑郡志之会，考证古今、权衡治忽。即其山川之险易，与之谋保聚⁽⁴⁷⁾；即其版籍⁽⁴⁸⁾之衰旺，与之谋安全；即其赋役⁽⁴⁹⁾之折正本折⁽⁵⁰⁾，与之谋煦妪⁽⁵¹⁾。噢咻且也，宦绩⁽⁵²⁾列传有美必彰，藉以冀来者之感劝；孝义节烈片长悉⁽⁵³⁾录，藉以阐前人之幽光。更于学校之教，彰善癉恶⁽⁵⁴⁾，以树之风声；立懦廉顽⁽⁵⁵⁾，力除其痼疾⁽⁵⁶⁾。其⁽⁵⁷⁾尚有待耶？其将无所容其待耶！今之书院义学，非无立教之地也；修脯膏火，非无养育之资也；月有课而季有考，贤者奖而不肖者黜⁽⁵⁸⁾，非无鼓舞劝惩之方也。卒之士气未见振兴者，则以狙⁽⁵⁹⁾于有待之说误之也。上无所待于下，下无所待于上，鄙其仅成为去古未远乎哉？其不由去古未远，而蒸蒸然⁽⁶⁰⁾进于复古乎哉！”

瑀闻命唯唯⁽⁶¹⁾，以此知鄙志之修，不徒志其山川、风土、人物之为，将以措之政治者，实纂志之心也。爰搦⁽⁶²⁾管而识⁽⁶³⁾之。

时道光庚寅（1830）夏五。

同知鄜州直隶州事，南海⁽⁶⁴⁾谭瑀撰

[注 释]

(1) 东鄙：东部边远的地带。

(2) 州治：州署所在地。

(3) 与：参与。

(4) 宪台：对上级的尊称，这里指吴蔗乡。

(5) 谋：计划，筹划。

(6) 委令：委托，安排，让。

(7) 赞襄：辅助，协助。

(8) 牛惺斋、徐穆园、路鹤洲：指参与编纂《鄜州志》的经正书院主讲牛熉（字惺斋）、州儒学训导徐效陵（字穆园）、知县路上林（字鹤洲）。

(9) 八阅月：经历了八个月。

(10) 歉：抱歉。

(11) 在抱：抱，怀抱。在抱，引申为在面前、在掌握之中。

(12) 胜朝：对清朝的褒称。

(13) 兵燹（xiǎn）：因战争而造成的焚烧破坏等灾害。燹，兵火。

(14) 隆益驿：驿站名。驿，旧时负责邮寄事务的机构。隆益驿，在今陕西省富县张家湾镇王家角村渠儿村民小组，今为“龙义湾”自然村，村内有城墙、城门洞等遗迹。今考：在“龙义湾”自然村村南石岩上，有阴刻题刻“‘皇朝隆益 明世延长’大明嘉靖壬子岁（1552）恤刑郎中陈棐镌”、“‘栖云岩’ 文冈题”。文冈，陈棐的字；恤刑郎中，负责使刑罚适度的官员。

(15) 地方：域地方圀。

(16) 兴屯使者：清代驻守各地征收地亩钱粮的派出人员。

(17) 熟地：已耕种多年的土地。

(18) 鄜驿：鄜州所属各驿站。

(19) 明季：指明朝时。

(20) 采报：由下而上的采访报告。

(21) 殷户：殷实富裕的农户。

(22) 脚户：负担驿站货物、文书运递的富户人家。

(23)滋：增添。

(24)血竭髓枯：形容被敲诈勒索之残酷。

(25)刘河陵父子：应为“任河陵父子”之误，即东汉任光、任延。任光于东汉建武二年（26）被封为河陵侯，封地在今河北省涿县。见本志《人物部》（下）。

(26)任平章：即后唐同中书门下平章事任圜。见本志《人物部》（下）。

(27)刘节度：刘延庆和刘光世。刘延庆，保安军（今陕西省志丹县）人，宋代名将，曾任鄜延路总管、保信军节度使等职；刘光世，刘延庆次子，南宋“中兴四将”之一，字平叔，生年1086-1142，曾任鄜延路兵马都监、镇海军节度使等职。见本志《人物部》（下）。

(28)高丞相：即金尚书左丞相高汝砺。见本志《人物部》（下）。

(29)王中丞：即王邦俊，明·鄜州人（今富县北道德乡下柳池村）。见本志《人物部》（下）。

(30)宋、王两参政：明四川参政宋宣、王建屏。见本志《人物部》（下）。

(31)国朝：作者对当朝的称谓。

(32)定鼎：新朝代确立。

(33)甲科：明、清通称进士为甲科，举人为乙科。

(34)缙息园：即清宁明知府缙山鹏，字息园。见本志《人物部》（下）。

(35)乡荐：唐制，由州县地方官推荐赴京师应礼部试，叫“乡荐”。

(36)声销迹灭：犹销声匿迹。谓隐藏形迹。

(37)贸迁：贩运买卖。贸，交易；迁，贩运。

(38)佞：旧时以拉拢买卖从中谋利为业的人。

(39)靡曼淫哇：靡曼，奢侈淫靡。《明史·乐志一》：“声音之道与政治不相通，而民之风俗日趋于靡曼。”淫哇，指淫荡的话语，亦指淫邪之声（多指乐曲诗歌）。

(40)恶派：坏习惯。派，作派、做法。

(41)质：质朴，缺乏文采，不灵活。

(42)任恤：谓诚信并给人以帮助同情。

(43)出经入史：指研究经史学问。

(44)鸿儒：学问渊博的人。

(45)膺：承担，承当。

(46)简命：简任；选派任命。指担任官职。

(47)保聚：聚众守卫；聚集使不离散。

(48)版籍：户口册；版图，疆域。

(49)赋役：赋税和徭役的合称。中国古代，赋初指兵赋。春秋后期，各国逐渐从田亩征赋，赋和税渐趋混合。秦汉以后，赋指按户口征收的税，徭役则另行征发，赋和役始有明显区别。明代以后，将按户口征发的徭役折征银两，把丁税并入田赋，至清则以赋役为田租的专称。

(50)折正本折：折正，即折征。旧时历代政府将原征财物改征其它财物的措施。清代折征银两更普遍，成为折征的主要形式。本折，本色粮折合银钱交纳。

(51)煦妪：爱抚；养育。同“妪煦”。

(52)宦绩：作官的政绩。

(53)悉：全部。

(54)彰善癉(dān)恶：表彰美善，憎恨邪恶。

(55)立懦廉顽：意为使懦弱者自立、贪婪者廉洁。《孟子·万章下》：“故闻伯夷之风者，顽夫廉，懦夫有立志。”

(56)痼疾：经久难治的病；比喻长期养成的不易改变的癖好。

(57)其：表反问，即难道。

(58)黜(chù)：本意为贬(官)，此指惩罚，处罚。

(59)狙(niǔ)：因袭，拘泥。

(60)蒸蒸然：热烈、兴盛的样子。

(61)唯唯：恭敬的应答声。相当“是是”、“对对”。

(62)搦(nuò)管：握笔；执笔为文。

(63)识(zhì)：即记。

(64)南海：地名。今广东省番禺。

鄜州志序

雍州⁽¹⁾南北诸山，隐辚郁律⁽²⁾，拢川开渚⁽³⁾，岩壑相轄⁽⁴⁾，芒芒旣旣⁽⁵⁾，无有垠罅⁽⁶⁾。圣主宵旰⁽⁷⁾之所靡⁽⁸⁾也，疆吏⁽⁹⁾筹画之所急也，摧惟南山⁽¹⁰⁾，实曰丰壤。林麓黝倏，珍产伙够⁽¹¹⁾；瓈流⁽¹²⁾叠梯，可以艺粳稻⁽¹³⁾；板屋围栅，可以偃⁽¹⁴⁾松梓。其他饲蚕于野、采鱼于川，焙炭幽崖⁽¹⁵⁾、鬪药崇岫⁽¹⁶⁾，皆周用无匮、埶鬻⁽¹⁷⁾兼羸。巴濮⁽¹⁸⁾失业之民、吴楚善贾⁽¹⁹⁾之客，或梯嶂⁽²⁰⁾而至、或架岩而栖。虽其地势潜秽⁽²¹⁾、易隐奸回要，为富庶之乡、沃饶之藪⁽²²⁾也。司牧者⁽²³⁾但能绥商旅、劭⁽²⁴⁾耕桑、均租庸、理牒诉⁽²⁵⁾，或卧阁以治之，或悬鞭以威之⁽²⁶⁾，固可使鸣桴⁽²⁷⁾不闻，安堵⁽²⁸⁾无恐也已。

若夫北之与南，丰确之相悬也，庸⁽²⁹⁾可同年而议乎？获田犹石，有水如泔。童山乏樵苏之利⁽³⁰⁾，陶穴鲜枿枿之用⁽³¹⁾。纵吹邹子之律⁽³²⁾，寒谷安可暖也？纵擅史白之术⁽³³⁾，鬻鹵安可腴也⁽³⁴⁾？

鄜州处万山之中，为四塞之地。西邇⁽³⁵⁾环庆⁽³⁶⁾，北崎延、绥，东控河、洛，南带泾、渭⁽³⁷⁾。在昔白翟⁽³⁸⁾恃险，董翳⁽³⁹⁾建都，人为沙虫，国如棋卵。汉唐以降，迄乎胜国⁽⁴⁰⁾，兵燹之惨，史不绝书。

至我朝定鼎，皇泽丰沛。去烦蠲苛⁽⁴¹⁾，玄化所甄⁽⁴²⁾，庶物

咸鬯⁽¹³⁷⁾。然犹有狡寇陆梁⁽¹⁴¹⁾，恣其辘轳⁽¹⁴⁵⁾；赤子征徭⁽¹⁶³⁾，若寄虎吻。又其甚者，州城之下，有洛水焉！出乎隘狭⁽¹⁴⁷⁾，急如建筑⁽¹⁴⁸⁾。旱暵则滯澗⁽¹⁴⁹⁾，涨溢则湔洒⁽¹⁵⁰⁾。其为势也：漓漓泔泔⁽¹⁵¹⁾、滂滂泔泔⁽¹⁵²⁾，泔泔澗澗⁽¹⁵³⁾、漩環渊潏⁽¹⁵⁴⁾，砒⁽¹⁵⁵⁾岩漱壑、影沙髣石⁽¹⁵⁶⁾。坚域[城]为之阨⁽¹⁵⁷⁾堵，大厦为之葺擗⁽¹⁵⁸⁾；萍苻挂胃于栋宇⁽¹⁵⁹⁾，蛙鼃⁽¹⁶⁰⁾叫噪于街衢⁽¹⁶¹⁾。辛巳之灾，刷荡尤甚。窃尝披曩编⁽¹⁶²⁾，揽近事，不禁楸怆惻悷⁽¹⁶³⁾，嗟鄜民之向隅⁽¹⁶⁴⁾也！

今制军鄂公、方伯杨公⁽¹⁶⁵⁾曾先后牧鄜。拯溺疗饥、修废举坠，固已出阨危⁽¹⁶⁶⁾、弭艰患⁽¹⁶⁷⁾矣，然疴瘠甫蠲⁽¹⁶⁸⁾，犹待摄卫，颠眊⁽¹⁶⁹⁾虽解，尚余啗[啗]齟⁽¹⁷⁰⁾，乃擢吾师蔗乡先生治斯郡。师宦秦三十载，尹六邑⁽¹⁷¹⁾。虚恬玄定⁽¹⁷²⁾，鉴古知今。其察方慝⁽¹⁷³⁾也，如老农之易耜；其规吏事也，如良庖之奏刀⁽¹⁷⁴⁾；典衣笥⁽¹⁷⁵⁾空，而野歌互袴⁽¹⁷⁶⁾；采铜水⁽¹⁷⁷⁾近，而囊无一钱。象政以琴，处人以榘⁽¹⁷⁸⁾。莅鄜四年，百姓绥焉，五要简焉，师犹慊慊⁽¹⁷⁹⁾而不自适也。曰：“一郡之治，资乎版籍。户口升降之数、田赋登耗之详，倘有废缺，是生苛慝。刀笔之所录、廨舍之所藏，曩已沦于波涛、化为泥滓矣。后来君子，将何以备钩视、供简稽⁽¹⁸⁰⁾哉？况兹邦也、兹民也，怵迫⁽¹⁸¹⁾穷荒，怵悷⁽¹⁸²⁾寒饿。十稔⁽¹⁸³⁾之丰，未睹其充物⁽¹⁸⁴⁾；一岁之歉，不免于流亡。規制不定、简牒多歧，民则鲜于欢、吏则褊⁽¹⁸⁵⁾于惠，能有多⁽¹⁸⁶⁾者鲜矣”。乃延儒绅、召耆艾⁽¹⁸⁷⁾，索往籍、搜断碣，或访之属吏，或请之大僚，哀⁽¹⁸⁸⁾为州志五卷。件别条分，纲提目举，既集缙纆[襪]⁽¹⁸⁹⁾，将刊枣梨⁽¹⁹⁰⁾。以书邮寄乾阳⁽¹⁹¹⁾，命德⁽¹⁹²⁾校正，且为序。

德盥手⁽¹⁹³⁾披之，朗如列眉，了如指掌。事皆摭实，语无凭虚。信字，皿者⁽¹⁹⁴⁾之图谱，敷政者之铃键⁽¹⁹⁵⁾也。夫般倕⁽¹⁹⁶⁾效

工，必程材以构象；牙旷⁽⁹⁷⁾调律，恒随器以变音。水行乘舟，挽于陆则胶⁽⁹⁸⁾矣；夏暑衣葛⁽⁹⁹⁾，披于冬则栗⁽¹⁰⁰⁾矣。矧⁽¹⁰¹⁾夫，地有险易，时有亨屯⁽¹⁰²⁾，机宜或踳⁽¹⁰³⁾，芸生斯悴⁽¹⁰⁴⁾。植则为桑梓，陨则为蓬蒿⁽¹⁰⁵⁾；驯则为牛羊，激⁽¹⁰⁶⁾则为豺豸⁽¹⁰⁷⁾。或郡邑接壤，而区划迥殊；或今昔同轨，而功过相反。将揽利病、慎沿革，杜伪牒之弊，剔窜⁽¹⁰⁸⁾簿之奸，舍志乘奚由焉？昔李吉甫撰《元和国计簿》⁽¹⁰⁹⁾，增减仿于天宝；苏文定纂《皇佑会计录》⁽¹¹⁰⁾，法制沿于绍兴。揆⁽¹¹¹⁾往日之简编，即将来之轨躅⁽¹¹²⁾。是书研窈同异，剌⁽¹¹³⁾柞繁芜。后之观者，霁⁽¹¹⁴⁾然爽曙。长吏之心，罔⁽¹¹⁵⁾隔于民，隐张驰之道，不乖于上风。雀鼠息争，台皂⁽¹¹⁶⁾无扰。堤防巩而水灾弭，畛畷⁽¹¹⁷⁾辟而田事修。晦有赈贫之粮，庾⁽¹¹⁸⁾有流衍之粟。然后，进玄髻黄发⁽¹¹⁹⁾之众，与之言孝慈；集罔冠方履⁽¹²⁰⁾之儒，使之肄⁽¹²¹⁾弦诵。俾饱德畏义、怀惠思黜⁽¹²²⁾，祲岁不害、暴民不兴。虽果毅如郑浑⁽¹²³⁾、持重如曲端⁽¹²⁴⁾，张浚捣虚之策⁽¹²⁵⁾、李泌伏兵之计⁽¹²⁶⁾，无所用之。是编之福鄙民也，岂塞浅⁽¹²⁷⁾哉！

德忌鞍杜门⁽¹²⁸⁾垂十年矣。易仕而农，佣书为养。久冥情⁽¹²⁹⁾于吏治，亦无心于壮游⁽¹³⁰⁾。倘头风渐愈、腹疾不作，将蹶芒鞋、戴席帽，南越秦栈、北度鄜坊，嘱黄蛇之峙⁽¹³¹⁾、探雕鹰⁽¹³²⁾之穴，攀梅柯之岭⁽¹³³⁾、陟樱桃之山⁽¹³⁴⁾。峥嵘赤云⁽¹³⁵⁾，访杜公之田窰⁽¹³⁶⁾焉；芸萝古寺⁽¹³⁷⁾，觅秦王之遗馐⁽¹³⁸⁾焉。收入吟笺，商摧图彙[稿]。虽还珠买椟⁽¹³⁹⁾，见讥于贾人；刻玉为楮⁽¹⁴⁰⁾，取诟⁽¹⁴¹⁾于哲匠，所不辞也。愿乞一编藏诸行篋⁽¹⁴²⁾，以为游览之助云尔⁽¹⁴³⁾。

道光辛卯（1831）春三月

受业^[144]路德^[145]，序于乾阳书院之昌志堂

[注 释]

(1)雍州：古代九州之一。其范围西自黑水，东到西河（今黄河）。依文意，文中雍州当指代陕西。《辞源》：“今陕西、甘肃及青海额济纳之地即古雍州，惟陕西之旧汉中、兴安、商州与甘肃之旧阶州为古梁州城。周合梁州于雍州。”

又，《史记·夏本纪》载：大禹划分天下为冀、兖、青、徐、扬、荆、豫、梁、雍九州，并详述各州所属范围、河山治理情况、土地色泽肥瘠、植被物产、赋税等级、贡品种类及其输送途径等。

(2)隐辘郁律：隐，隐藏、隐蔽；辘，车轮；郁，阻塞；律，旋律。隐辘郁律，意为车子被大山遮掩，声音也被众山阻断。

(3)拢川开渎（dú）：渎，指沟渠；拢川开渎，意为河川聚拢，沟渠纵横。

(4)岩壑相輶（qūn）：輶，连接。岩壑相輶，意为山崖深沟相互连接。

(5)芒芒眈眈（xì）：芒通“茫”，辽阔，深远；眈眈，不明的样子。芒芒眈眈，意为不知道有多大多深。

(6)无有垠罅：罅同“罅”。垠罅，边沿，边际。无有垠罅，意为没有边际。

(7)圣主宵旰（gàn）：圣主，皇帝；宵旰，即宵衣旰食。圣主宵旰，是说皇帝天不亮就穿衣起床，天晚了才吃饭。形容皇帝勤于政事。

(8)靡（qín）：勤劳，殷勤。颜师古注：“靡，古勤字。”

(9)疆吏：封疆大吏，镇守省以上地方的大官，如各省总督、巡抚。

(10)摧惟南山：摧，极也；惟，独，只；南山，秦岭，因在长安及关中之南，故历来将秦岭称南山、亦称终南山。此指秦岭山区。

(11)林麓黝倏（yǒu shū），珍产伙够：林麓黝倏，林木茂盛的

样子。《文选·左思〈蜀都赋〉》：“垆野草昧，林麓黝倏。”李善注：“黝倏，茂盛貌。”伙，多；够，聚，多。

(12) 澄（dèng）流：有级次的排水道，这里当指渠道。

(13) 粳（jīng）稻：水稻的一种，这里指稻类作物。

(14) 儻（zhuàn）：显现；应有。

(15) 焙（xī）炭幽厓（yá）：焙，同“熨”，炽热；炭，木炭；焙炭，烧木炭。幽，深；厓，山边。幽厓，深山。焙炭幽厓，意为在深山烧木炭。

(16) 劓（zhū）药崇岫（xiù）：劓，同“斲”，大锄，引申为斫、掘；劓药，即采药。崇，高；岫，峰峦。劓药崇岫，意为在崇山峻岭采药。

(17) 滯（dié）鬻（yù）：谓囤积并待价卖出。滯，屯积，贮藏；鬻，卖。

(18) 巴濮（Pǔ）：巴，四川；濮，战国百濮之地，约在河南南部及湖北、湖南等地。巴濮，指今四川、湖广一带。

(19) 善贾（gǔ）：贾，商人。善贾，善于做生意的人。

(20) 嶂（zhàng）：高险的山；如屏障的山峰。

(21) 潜秽：潜，隐藏，暗中；秽，污浊，肮脏。潜秽，此处指（这地方）偏僻、落后。

(22) 藪（sǒu）：人或物聚集的地方。

(23) 司牧者：各级地方主政官员，如知县、知州、巡抚等。

(24) 劬（shào）：劝勉，鼓励。

(25) 牒诉：诉讼文书。指官司诉讼事宜。

(26) 或卧阁以治之，或悬鞭以威之：卧阁以治，西汉汲黯的故事。汲黯，字长孺，濮阳人。学黄老言，治官民，好清静，择臣吏任之，择大旨而已，不细苛。《汉书·六十一》：“黯多病，卧阁不出，岁余，东海大治，称之。上闻，召为主爵都尉，列于九卿。”

悬鞭以威，东汉刘宽的故事。《后汉书·刘宽传》“典历三郡，温仁多恕，虽在仓卒，未尝疾言遽色，常以为‘齐之以刑，民免而无耻。’吏人有过，但用蒲鞭罚之，示辱而已，终不加苦。”后以此示

官吏施仁政。这两句是说，不费大力就可以把地方治理好。

(27) 鸣桴（fú）：谓击鼓示警。桴，鼓槌；鸣桴，即敲鼓，此指击鼓诉讼之意。

(28) 安堵：安定，安居。

(29) 庸：难道，哪能。

(30) 童山乏樵苏之利：童山，没有树木的山；樵苏，打柴割草（以作燃料）。这句意为山上光秃秃的，缺少打柴割草的人的便利、利益。

(31) 陶穴鲜栌枅（lū jī）之用：陶穴，窑灶，指代家里。《诗经·大雅·绵》“陶复陶穴，未有家室”。栌，即斗拱，柱顶上承托栋梁的方木；枅，柱上的方形横木。这句意为（因为山上没有树木）人们少有可用于家里盖房子的木材，只有挖穴而居。

(32) 邹子之律：汉·刘向《别录》：“邹衍在燕，燕有谷，地美而寒，不生五谷。邹衍居之，吹律而温气至，而黍生。今名黍谷。”

(33) 史白之术：史，即史起；白，即秦国大将白起。典出《史记》：“史起引漳水溉田，邺民歌之曰：‘决漳水兮灌邺旁，终古鬲鹵兮生稻粱。’又曰：‘秦中大夫白公，复为秦穿泾水注渭，溉田四千余顷，’因曰：‘白渠也’。”

(34) 鬲（xì）鹵安可腴（yú）也：鬲鹵，亦作“鬲鹵”、“斥鹵”，盐碱地。腴，肥沃。这句意为盐碱地怎么能肥沃呢？

(35) 緌（lí）：连接。

(36) 环庆：即环州和庆州。在今甘肃省庆阳、平凉市。

(37) 北轸（yǐ）延、绥，东控河、洛，南带泾、渭：轸，背靠；延，延州；绥，绥州；河，黄河；洛，洛河；泾，泾河；渭，渭河。

(38) 白翟（dí）：东周至秦（前770—前221）时，居住在黄河流域银川至洛河之间的北方少数民族，亦称“白狄”。

(39) 董翳（？—前204）：秦朝都尉，春秋晋国太史董狐后裔。陈胜起兵后辅佐章邯作战，而后投降楚军。楚王项羽封其为翟王，统辖上郡，置都高奴。后来在成皋被汉军击败，死于汜水之畔。

(40) 胜国：被灭亡的国家。后又指前朝。

(41) 去烦蠲 (juān) 苛: 去烦, 去除繁琐事务; 蠲苛, 免除苛捐杂税。

(42) 甄 (zhēn): 审查鉴定。

(43) 鬯 (chàng): 通“畅”。

(44) 陆梁: 跳走的样子。引申为嚣张, 猖獗。

(45) 躏 (lìn lì): 践踏, 欺凌, 伤害之意。

(46) 怔忡 (zhōng): 同“怔忡”。惊惶失措的样子。王褒《四子讲德论》: “百姓怔忡, 无所措其手足。”

(47) 隘狭: 窄隘狭陋。《楚辞·九叹·远逝》: “阜隘狭而幽险兮, 石岑嵯以翳日。”王逸注: “狭, 陋也。”

(48) 建瓴: 把瓶水从高屋脊上向下倾倒。比喻居高临下, 不可阻遏的形势。

(49) 旱暵 (hàn) 则澌澌 (tīng yīng): 旱, 干旱; 暵, 晒干, 干枯; 澌澌, 水流小的样子。旱暵则澌澌, 意为天旱时, (洛河) 就干枯、水流涓细。

(50) 溼溼 (miàn): 大水流的樣子。

(51) 漓漓 (jué) 澌澌 (gǔ): 水涌出的样子。《文选·司马相如〈上林赋〉》: “漓漓澌澌。”李善注: “澌, 水出貌。”

(52) 滂滂 (biāo) 泚泚 (hàn): 水奔流的样子。左思《吴都赋》: “滂滂泚泚。”形声势也。

(53) 泚泚洶洶 (yuè kuò shēn yuè): 泚泚, 水势相激汹涌的样子。《文选·郭璞〈江赋〉》: “溃漫泚泚。”李善注: “皆水势相击汹涌之貌。”洶洶, 水流漂急的样子。

(54) 漩環圜 (huán wān) 潏: 水势回旋涌起的样子。

(55) 砉 (pīng): 水冲击岩石的声音, 此作动词“冲击”解。

(56) 影沙碧 (què) 石: 影, 同“飘”; 碧, 水击石成声。

(57) 阨 (zhì): 塌下, 崩颓。左丘明《国语·周语下》: “是故聚不阨崩, 而物有所归。”韦昭注: “大曰崩, 小曰阨。”

(58) 菑擗 (lā là): 亦作“拉擗”。崩摧断折的声音。

(59) 萍苕 (píng xiāng) 挂罟 (juàn) 于栋宇: 萍, 水草名, 厥类

植物，生于浅水；荇，水草名，多年生草本植物；挂罟，本指捕取鸟兽的网，引申为缠绕、牵挂；栋宇，屋檐房梁。

(60) 蛙黾 (měng)：蛙、黾，都是蛙的一种。

(61) 街衢 (qū)：四通八达的道路。班固《西都赋》：“内则街衢洞达，闾阎且千。”

(62) 披囊编：披，批阅、翻阅；囊，往昔；编，书籍、史料。

(63) 愀怆恻悵 (qiào chuàng cè yù)：愀，神色不愉快；怆恻，悲伤；悵，痛心。愀怆恻悵，意为不禁伤神痛心。

(64) 向隅 (yú)：面对屋子一个角落。比喻非常孤立、得不到机会而失望。

(65) 制军鄂公、方伯杨公：制军，明清时对总督的称呼，也叫制台，此处指鄂山；方伯杨公，指杨名飏。

(66) 出陆危：出，脱离；陆危，危险境地。

(67) 弭艰患：弭，停止、消除；艰患，艰难祸患。

(68) 疢痲 (lì xiāo) 甫蠲：疢，瘟疫；痲，酸痛；甫蠲，刚刚去除。疢痲甫蠲，意为病痛刚刚除去。

(69) 颠眊：眊，通“眩”。颠眊，颠倒昏眩。

(70) 啗齧 (dàn zé)：原文将“啗”误作“嚼”。啗同“啖”，吃或给人吃，以利益引诱人。齧，咬。

(71) 尹六邑：曾先后在六个州县主政。

(72) 虚恬玄定：虚，大度；恬，淡泊；玄，深沉；定，稳重。

(73) 慝 (tè)：邪恶，恶念。引申为恶习。

(74) 良庖之奏刀：由《庖丁解牛》转化而来。比喻技艺高超，出神入化。这句是指吴蔗乡管理地方就像庖丁解牛一样娴熟、老练，游刃有余。

(75) 笥 (sì)：盛衣物的器具。

(76) 野歌五袴：《后汉书·廉范传》：“廉范，字叔度，为蜀太守。成都民物丰盛，邑宇逼侧（房屋之间很窄）。旧制禁民夜作，以防火灾，而更相隐蔽，烧者日属（火灾每天都会发生）。范乃毁削先令，但严使蓄水而已。百姓为便，乃歌之曰：‘廉叔度，来何暮？不

禁火，民安作，平生无襦今五袴。”

襦，短衣，短袄；袴，“裤”的异体字，本作“袴”。五袴，亦作“五裤”。“五袴”本指生活富足，后作为称颂地方官吏施行善政之词。唐·储光羲《晚次东亭献郑州宋使君文》诗：“籍籍歌五袴，祁祁颂千箱。”

(77)采铜水：即鄜州西北方采铜川之水，因该川出产自然铜而名采铜川，采铜水亦然。此处采铜水指代采铜川。

(78)柶(yì)：浆。

(79)慊慊(qiǎn)：心不满足的样子；不自满的样子。

(80)简稽：查核；考察。

(81)怵迫：透迫。

(82)怵悷(lín lì)：悲伤的样子。

(83)稔(rěn)：年，谷一熟为年，故亦谓年为稔。《国语·郑语》：“凡周存亡，不三稔矣。”

(84)充牣(rèn)：充满。

(85)褊(biǎn)：狭小，狭隘。

(86)有豸(zhì)：有所解决；得以解除。《左传·宣公》：“十七年（前592），范武子（士会）将老，召文子（士燮）曰：‘……余将老，使郟子（克）逞其志，庶有豸乎’。”注：豸，解也。欲使郟子从政快志以止乱。

(87)延……召耆艾：延，聘请、邀请；召，呼唤；耆艾，尊长、师长，亦泛指老年人。

(88)裒(pōu)：聚积。这里为“编修”、“总纂”意。

(89)缙鞶(mín qiāng)：疑将“鞶”误作“缙”。缙鞶，装订书稿的绳子。

(90)枣梨：谓雕版印刷。旧时多用枣木或梨木雕刻书版，故称。

(91)乾阳：作者路德所在的乾阳书院。

(92)德：作者路德自称其名。

(93)盥(guàn)手：洗手，古人常以手洁表示敬重。

(94)眚(méng)者：泛指百姓。

(95)敷政……铃（qián）键：敷政，布政，施行教化；铃键，比喻《鄆州志》是当政者治理地方的核心、关键。

(96)般倕（chuí）：般，即公输般、鲁班，也称公输子，春秋鲁国人，是中国能工巧匠的代表；倕，舜帝时主管“百工”的官员。都是古代的巧匠。

(97)牙旷：指春秋时著名乐师俞伯牙、师旷。

(98)胶：指舟船在浅水域搁浅。

(99)葛：用葛的纤维做的夏季衣服。

(100)栗：发抖，哆嗦。

(101)矧（shěn）：况，况且。

(102)亨屯（zhūn）：通达与困厄。亨，顺利，亨通；屯，同“逌”，不顺，困顿不得志。

(103)躔（chuǎn）：舛谬，杂乱。

(104)悴（cuì）：忧。

(105)蓬菴（tuò）：蓬，草名，即飞蓬；菴，从草上脱落下的皮或叶。

(106)激：与上句“驯”反义，即不驯服。

(107)豺獍（mò）：泛指贪食、残暴的野兽。

(108)窜：修改文字。

(109)李吉甫撰《元和国计簿》：李吉甫，唐宪宗元和时两任宰相。先后撰写《元和国计簿》10卷，《元和郡县图志》42卷。《元和国计簿》由李吉甫与史官等辑录当时户赋兵籍而成。

(110)苏文定纂《皇佑会计录》：苏文定，即宋代大文豪苏辙。他于1086-1093年间与李常（户部尚书）编纂《皇佑会计录》30卷，是政府会计的决算书。

(111)揆（kuí）：揣度、审度。

(112)轨躅（chú）：车轮辗过的痕迹。比喻法则、规范；古人或前代的遗规。

(113)剝（tì）：去除。

(114)霁（shà）：通“霎”。霎，迅疾的样子。

(115)罔(wǎng)：无，不能。这句意思是说，不能与民心相隔。

(116)台皂：古代对奴隶，下级差役的总称。

(117)畛畷(zhěn zhuó)：畛，田间小路；畷，两陌间的小道。左思《吴都赋》：“其四野则畛畷无数。”

(118)庾(yǔ)：露天的谷仓。

(119)玄髻黄发：玄髻，黑发，指儿童；黄发，指老人。意为儿童和老人。

(120)圆冠方履：指戴着圆帽子，穿着方头鞋的文人。

(121)肄(yì)：学习。

(122)黠(wěi)：对。

(123)果毅如郑浑：郑浑，字文公，河南开封人，生年不详。郑浑之果毅，见本志《舆地部·纪事》。

(124)持重如曲端：曲端(1091—1131)，字正甫，一字师尹，镇戎军(在今宁夏固原市)人。曲端之持重，见本志《舆地部·纪事》。

(125)张浚捣虚之策：张浚(1097—1164)，字德远，汉州绵竹(今属四川省)人，曾任南宋礼部侍郎、宰相等职，并封魏国公。张浚捣虚之策，见本志《舆地部·纪事》。

(126)李泌伏兵之计：李泌(722—789)，字长源，京兆(治今陕西省西安市)人，原籍辽东襄平(今辽宁省辽阳北)，历仕肃宗、代宗、德宗三朝，位至宰相，封鄜侯。李泌伏兵之计，见本志《舆地部·纪事》。

(127)蹇(jiǎn)浅：犹言鄙陋浅薄。

(128)悬鞍杜门：把马鞭子挂起来，把大门关起来，意思是不再与官场来往了。

(129)冥情：无心情。

(130)壮游：自由地游览名山大川。

(131)瞩黄蛇之峙：瞩，注视；黄蛇之峙，鄜州之鄜峙。参见前“鄜峙”注。

(132)雕鹰：又作雕阴，古地名，在今陕西省富县城北三十里茶坊镇黄甫店村南西侧李家川村，或李家川村向北以至甘泉县道镇一带。

雕阴，战国魏邑，秦置雕阴县。周显王八年（前361），魏国大将龙贾自今华县沿洛河北上修长城至上郡（今榆林鱼河堡），并在雕阴建造城池，驻军10万御秦。秦惠文王七年（前331），秦魏发生“雕阴之战”。《史记·秦本纪》：“七年，公子卬与魏战，虏其将龙贾，斩首八万。”今富县富城镇太安塬有伏龙村，相传因秦军在此俘获魏将龙贾而名。

(133)梅柯之岭：在今富县城西北15公里采铜水（大申号水）源头，杜甫游春处。岭上原有古梅数株，相传为杜甫亲手所植。参见本志《舆地部·山川》“采铜水”。

(134)陟（zhì）樱桃之山：陟，登，由低处向高处走，与“降”相对；樱桃山，在今富县城南1.5公里，因产樱桃得名。

(135)崢嶸赤云：指杜甫在采铜川羌村（今富县茶坊镇大申号村）所作《羌村三首》，诗中有句：“崢嶸赤云西，日脚下平地”。

(136)杜公之旧窑：即杜甫当年在鄜州羌村所居住的旧窑洞。

(137)芸萝古寺：在今富县城西部50公里直罗镇。原称“芸萝寺”，唐代改称“安乐寺”，因位于柏山之上，今称“柏山寺”。今寺已毁，遗有宋代柏山寺宝塔一座。

(138)秦王之遗镞（zú）：秦王，即唐朝李世民，未称帝时为秦王；镞，箭头。《鄜州志·舆地部》：“黑鹰崖，州东二十里，相传太宗过此见鹰栖崖，射之，矢迹犹存。”

(139)还珠买椟（dú）：椟，匣子。典故，古时有人买珠玉，看上了装珠的匣子，便把珠玉还给了卖珠人，而只把匣子买走了。

(140)楮（chǔ）：楮树，也叫构树，落叶乔木。树皮是制作桑皮纸和宣纸的原料，故作为纸的代称。

(141)讪（shàn）：讥讽。

(142)行篋（qiè）：旅行用的箱子。

(143)云尔：常用于句子或文章的末尾，表示结束。

(144)受业：谓从师学习；旧时学生对老师亦自称“受业”。

(145)路德(1785-1851):字闰生,号鹭洲,清代盩厔县终南堡(今陕西省周至县毓兴村)人。嘉庆十二年(1807)举人、十四年(1809)进士,入翰林院为庶吉士。散馆后,改任户部湖广司主事。道光二年(1822),因目疾请假归乡。静养三年目复明,决意不复出仕,著书讲学以终。先后主讲乾阳、象峰、关中诸书院二十余年。一时桃李满门,数以千百计。海内持诗卷以求品题而增声价者,更是不可胜数。一生著有《怪华馆全集》12卷、《仁在堂时艺十种》、《怪华馆试帖辑注》10卷、《关中书院课士诗赋》、《蒲编堂训蒙草》等。整理刊印他人著作有杨审言《史汉笺》、王吉相《四书心解》、刘凤翔《四书鞭影》、吴徽仲《周易本义爻征》、王恕《王端毅公奏议续集》、曹莪杞《三瓮老人诗集》、张井《二竹斋诗集》等。吴蔗乡死后,曾写有《哭吴蔗乡夫子》七律诗二首,将恩师吴鸣捷先生宦死异乡、柩寄古寺、亲属远在他乡的凄凉境况,写得令人潸然泪下,不忍卒读。诗曰:

招魂难到汉江湄,楚些吟添宋玉悲。
屋赁数椽依佛界,桐枯百尺剩孙枝。
灵药不起高年病,米尽难为巧妇炊。
恸绝一家千里外,竟无人见盖棺时。

昔随祢鸩荐清秋,浪迹于今伴白鸥。
曾坐春风游渭渼,每看明月忆鄜州。
师恩未报门生老,輿诵方兴宦局收。
欲卜牛眠何处是?杜陵烟雨暗松楸。

重修鄜州志职官名氏

鉴 定

鄂 山 太子少保，兵部尚书兼都察院右都御史、总督四川等处地方提督军务，兼理粮饷、仍管巡抚事，加三级，前陕西巡抚（嘉庆丙辰〈1796〉进士^①，满洲正蓝旗人）。

杨名颺 兵部侍郎兼都察院右副都御史、巡抚陕西等处地方赞理军务，兼理粮饷（嘉庆戊辰〈1808〉举人^②，云南云龙州人）。

总 纂

吴鸣捷 鄜州直隶州知州（嘉庆辛酉〈1801〉进士，安徽歙县人）。

编 辑

谭 瑀 鄜州直隶州分防黄龙山，兼管捕务、州同（道光辛巳〈1821〉举人，广东南海人）。

徐效陵 鄜州直隶州儒学训导，俸满保举知县（嘉庆丙子〈1816〉举人，朝邑^③人）。

牛 颯 吏部截取^④知县，主讲经正书院（嘉庆庚辰

〈1820〉进士，中部人）。

路上林 吏部拣选⁽⁵⁷⁾知县（道光辛巳〈1821〉举人，盩厔人）。

参 订

路 德 户部广东司，兼河南司主事、军机处行走、方略馆协修，前翰林院庶吉士⁽⁵⁸⁾（嘉庆己巳〈1809〉进士，盩厔人）。

总 校

沈莲启 鄜州直隶州分防王家角州判，卓异候升，前署宜君县知县（道光辛巳恩贡⁽⁵⁹⁾，安徽凤阳人）。

解钦锡 鄜州直隶州儒学学正，兼署训导事（嘉庆庚申〈1800〉举人，鄠县⁽⁶⁰⁾人）。

郑士楷 署鄜州直隶州，儒学训导（道光乙酉〈1825〉拔贡⁽⁶¹⁾，凤翔人）。

喻 章 军功，议叙六品衔，候补县丞，借补鄜州直隶州吏目（监生⁽⁶²⁾，贵州清平人）。

伍绍本 署鄜州直隶州，吏目候补，未入流（礼部供事，浙江会稽人）。

分 校

王国泰 廪生⁽⁶³⁾ 王 佐 增生⁽⁶⁴⁾

李作舟 廪生 高赐爵 附生⁽⁶⁵⁾

采 访

孔庆发	岁贡 ⁽¹¹⁾ ，现任平利	武冠军	廩生
县训导		宋伯硕	廩生
曹起凤	岁贡	李荣清	附生
李步云	岁贡	张攀鳌	附生
王用源	岁贡	任应选	附生
陈 范	廩生	丁士采	附生
李如玉	廩生	秦奠邦	附生
任士秀	廩生	左 瀛	附生
张鸣盛	廩生	高 捷	武生 ⁽¹⁵⁾ ，捐职千总
左执中	廩生	缙步云	武生

校 刊

朱 楨	典签 ⁽¹⁶⁾ ，长安人
曹发荣	典吏 ⁽¹⁷⁾
白映彩	典吏

[注 释]

(1) 进士：清代科举考试，会试、殿试之后，所录取的分三甲：一甲三名，赐“进士及第”，头名称状元，二名称榜眼，三名称探花；二甲若干名，赐“进士出身”；三甲若干名，赐“同进士出身”。一、二、三甲第一名皆称传臚，一、二、三甲统称进士。

(2) 举人：明清时乡试（即在省上考试）考中的人，作为一种出

身资格。

(3)朝邑：即朝邑县，西魏设。1958年并入陕西省大荔县，县治在大荔县城东15公里黄河岸边。

(4)截取：清制，凡举人考中后经过三科，由本省督抚给咨赴吏部候选，称为截取。又以食俸年限及科分、名次为资格之官员，由吏部核定其截止日期而选用之，亦称截取。

(5)拣选：清制，凡举人会试三科不中者准予铨补知县，一科不中者改就教职，以州学正、县教谕录用，称为拣选。乾隆以后仅存虚名。又各省督抚若因本省人员不敷差遣，可要求于候补人员中挑选若干人地相宜者委用，经吏部奏请后，由特派大臣负责拣选。

(6)庶吉士：明初置，始分设于六科、练习办事，永乐以后专属翰林院。清代沿其制，翰林院设庶常馆，选新进士之优于文学法者入馆学习，称为翰林院庶吉士。三年后（亦有提前举者）举行考试，成绩优良者分别授以翰林院编修、检讨等官，其余分发各部任主事等职，或以知县优先委用，称为“散馆”。庶吉士，通常称为“庶常”。编修，史馆编修之简称，职掌为预修国史或日历，京官以上充任。

(7)恩贡：科举制度中，贡入国子监的生员之一种。明清定制，凡遇皇室庆典，根据府、州、县学岁贡常额，本年加贡一次作为恩贡。清代特许“先贤”后裔入监者，也称恩贡。

(8)郿(hù)县：即今陕西省户县。

(9)拔贡：科举制度中，贡入国子监生员之一种。清制，初定六年一次，乾隆中改为十二年一次。每府学二名，州、县学各一名，由各省学政从生员中考选，保送入京，作为拔贡。经过朝考合格可充任京官、知县或教职。

(10)监生：明清在国子监肄业的统称监生。一般所称监生，指由捐纳而取得者。

(11)廪生：廪膳生员的简称，科举制度中生员名目之一。清代须经岁科两试一等前列的，方能取得廪生名义，成为资历较深的生员，廪生有廪米、有职责。

(12)增生：增广生员的简称，科举制度中生员名目之一。明清定制，生员名额有定数，后增加人数，增加者即增广生员。清代须经岁科两试一等前列的方可取得增生名义，与廪生的区别是增生没有廪米、职责。

(13)附生：科举制度中生员名目之一。在府、县学外，有取附学生员之制，生员亦称附生。

(14)岁贡：科举制度中，贡入国子监的生员之一种。明清两代一般每年或两、三年从府、州、县学中，选送廪生升入国子监读书，大都换次升贡，因此有“挨贡”的俗语。

(15)武生：科举制度中选拔武官，其乡试等同于文科，所取名号以武字别之。武生略与廪生同。

(16)典签：官名，处理文书的小吏。

(17)典吏：清制，司道、府厅、州、县所属吏员的通称。



出土文物—汉·盂口灰陶壶
(藏富县博物馆)

凡 例

方志所载多首《星野》^[11]，井鬼、鶉首^[12]之说，秦中各《志》互相沿袭，昔乔三石《耀州志》称：“星野为秦蜀所共，一州一县小，不书。其论最当”。郿旧《志》虽以《星野》列卷首，其说不尽确，且语涉雷同，今从删。

占验^[13]之说，与星野相表里。星野非弹丸^[14]所可确指，则占验亦应缺，至为祥、为祲事本无多，且涉语怪，今概删削。

旧《志》卷首，分绘城郭、境宇两图。州城叠经洛水冲塌，改筑后，今昔形模大相悬绝，且河道西徙，沙滩宽狭又殊，今仍存旧图备考，别绘今城一图。

《地丁》一类，历经拨免折正、劝悬编审^[15]，诸条件额数多寡，代有变更，今惟照递年^[16]奏销册编纂，繁文概删。

郿境河堤，惟州城北关一道。今昔堤工险要及街厢纵横，均已备载《城郭》类中。旧《志》虽编《河功》、《街厢》两类，今缺。

《封爵》一类，旧《志》所略。任三镇《志》^[17]彙[稿]本，从翟王董翳纂起，于周末详白狄，于北魏不载郿[敷]城王坦^[18]，于唐不载郿城郡公梁礼^[19]、郿王邁^[20]、洛交王縉^[21]、敷城公诞^[22]，俱多遗漏，且“憬^[23]”误书“惺”、祁王封于[祁]“卡

王”]误作“鄜王”⁽¹⁴⁾，于元鄜王“懿璘质班⁽¹⁵⁾”误书“懿怜只班”。今俱增补、更正。

《职官》一类，旧《志》自隋守崔仲方始。崔仲方为上郡太守，即敷[鄜]州刺史也。隋之守上郡者，更有贺若谊、达奚长孺、李景三人。朔[溯]⁽¹⁶⁾而上之，若汉、若后汉、若晋、若北魏、北周，守上郡而姓名可考者，代有其人。今照《省志》一一补编。其有列传者，亦为增录。

旧《志》编次职官之下，云：万历以后崇禎以前，秩官之姓氏履历，俱无载籍可考，不无遗忘。今所续编，亦未能历举。缘州署自道光元年（1821）水决冲塌后，案牒⁽¹⁷⁾霉变且无册籍可稽，无论佐贰学博德所遗漏，即牧伯⁽¹⁸⁾之失考者亦所难免。

良吏乡贤立《传》，虽片长⁽¹⁹⁾必录，示劝也。生人⁽²⁰⁾例不作《传》，恐涉道谏标榜⁽²¹⁾，惟节妇合例应旌⁽²²⁾者附书，一以彰善，一以励俗。

《将才》首载任、刘诸人，从旧《志》也，疑以传疑。诸科兼列旗籍韩、顾诸人，遵《省志》也，信以传信。

旧《志》于起运、存留、课程⁽²³⁾、地税、匠价、盐法、市税等款，俱分类编次。其实每类不过括以百十言，不能自成卷帙，今悉总附《地丁》类中。

旧《志》原有《风俗》一类，鄜为古白翟国，其俗朴而少文，衣冠酬酢⁽²⁴⁾均于[与]延、绥诸郡邑无殊，况化成久道，同文同伦，可无分类编纂。

惟土物爱厥心臧⁽²⁵⁾，《物产》原不宜从略，然析及昆虫草木之微、犬豕鸡豚⁽²⁶⁾之属，未免琐细已甚，且为邻封⁽²⁷⁾所同，旧《志》义取任土作贡，立言有体，未容别矜新裁，今仍之。

鄙地贫瘠，无所谓商贾辐辏²⁸也。其村寨大者不过数十家，要亦鲜矣；余或十数家或三五家，星罗棋布，稽察²⁹颇难。顾市集之虚旺，足验风俗之盛衰；村寨之庐陈³⁰，实关保甲³¹之稽核。今于《村庄》、《市镇》两类，较旧《志》特加详明。

鄙郡在万山之中，诸水迤邐³²环绕。洛河、直罗川（水）（俗名葫芦河）之外，其著名者为华池水³³、黑源水³⁴、牛武川（水）³⁵、采铜川（水）³⁶，要皆不及洛与直罗之大。洛又为州城北关顶冲，受害独烈，城市民居被灾者屡矣。因于编次《山川》之下，附以《洛水考》。

地处荒僻，前贤流寓无多。唐杜工部³⁷侨寓羌村，其最著也。代远年湮，传闻异词，怀古者易于淆混，因于编次《古迹》之下附以《三川杜宅考》。

寺观为释老之教，不列祀典。旧《志》别立专类，体例有乖³⁸，今为变通，附于《祠庙》之末。

释道为异氏之学，圣门所排斥。旧《志》沿王《志》³⁹原本编《仙释》一类，内载法天等三人，殊为失体，今从删。

乐器乐章，他志亦多分类。按“通省志序”例称，事关直省通行，载在《会典》诸书者概不登录。《省志》且然，若郡县志侈陈乐器乐章，尤为非体，旧《志》所缺，今亦不敢滥增。

《名胜》一类，仅供吟眺⁴⁰，无裨⁴¹典章。《延安志》所载之“四景”、金同知所咏之“八景”、任明经所咏之“十景”，原随意为增减，今第⁴²列诸《古迹》类中，不另编。

他志或有编列《杂志》、《方伎》诸类者，此事无关劝惩，且近猥琐⁴³，概从缺如。

旧《志》目录分为纲领八款、节目六十三款，今斟酌损益，删繁就简，纲领都为四款、节目四十三款。

《鄜志》修自前明王中丞邦俊，至国朝康熙五年（1666），州牧顾耿臣续修。乾隆中任明经三镇《鄜坊通志》藁[稿]本尚未钤板⁽¹¹⁾，王《志》久已湮没无传，今所称引旧《志》，俱是“顾本”。

自康熙五年后迄今一百六十余载，征文考献残缺已多，兹所编纂以道光十三年（1833）为止，殚力搜罗⁽¹⁵⁾，终虞⁽¹⁶⁾挂漏。讨论修饰，敬以俟⁽¹⁷⁾后之君子。

[注 释]

(1)多首《星野》：多数首先（记载）《星野》。

(2)井鬼、鹑首：古代天文星象的名称。古人把星空分为二十八方，称二十八宿，各有其名，与九州大地相对应。其中“井、鬼”二宿对应雍州、秦国；又把黄道周天分为十二等份，也由某些星宿掌管，其中第七份为鹑首，也与秦地对应。

(3)占验：占卜的结果得到应验；占有占验之学。占，卜问，预测；验，产生预期效果。

(4)弹丸：像泥丸一样的小地方。

(5)劝悬编审：劝勉请求，编辑审查。这里指官府改动人丁土地编制的行为。

(6)递年：一年又一年；连年。

(7)任三镇《志》：指鄜州人任三镇于乾隆中期所纂20卷《鄜坊通志》，惜俱佚。任三镇，字静侯，乾隆三十九年（1774）贡。见本志《人物部·列传》（下）。

(8)鄜城王坦：应为“敷城王坦”。坦，即元坦，本名穆，字延和，咸阳王禧第七子。《北齐书·列传第七》：“坦一名穆，字延

和。傲狠凶粗，因饮醉之际，于洛桥左右顿辱行人，为道路所患。从叔安王延明每切责之曰：“汝凶悖性与身而长。昔宋有东海王祗，志性凡劣，时人号曰驴王。我熟观汝所作，亦恐不免驴号。”当时闻者号为“驴王”。祗诛后，坦兄翼、树等五人相继南奔，故坦得承袭。改封敷城王。永安初，复本封咸阳郡王。累迁侍中。庄帝从容谓曰：“王才非荀、蔡，中岁屡迁，当由少长朕家，故有超授。”初，祗死后，诸子贫乏，坦兄弟为彭城王勰所收养，故有此言。”

(9) 梁礼：唐鄜州刺史，后战歿，追封鄜城郡公。

(10) 鄜王遒：《资治通鉴·唐纪》：“（大历十年〈775〉三月），（唐代宗）立皇子遒为鄜王。（建中四年〈783〉六月），鄜王遒为简王。”《新唐书·列传第七》：“……遒鄜王……并开府仪同三司，然不出阁。”

(11) 洛交王縡：唐顺宗李诵第十六子，本名李况，授卫尉卿，初封珍王，后改封洛交王。《新唐书·列传第七》：“珍王縡，初名况。王洛交，后进王。白薨年。”

(12) 敷城公诞：敷城，当为“鄜城”，唐时鄜州曾置鄜城县。另，查《新唐书》、《旧唐书》、《资治通鉴》，未见有“敷城公诞”或“鄜城公诞”。

(13) 憬：《资治通鉴·唐纪》：“（唐穆宗李恒长庆元年〈821〉三月），立皇弟憬为鄜王，（开成四年〈839〉八月），鄜王憬薨。”

(14) 祁王封丰误作“鄜王”：此句当为“祁丰王误作‘鄜王’”或“祁封丰王误作‘鄜王’”。《新唐书·本纪第十》：“天佑元年（901）二月，封子禎为端王，祁丰王……”《陕西通志·卷之五·封建》：“鄜王祁，昭宗子，天佑元年封。”本《陕西通志》自注：“鄜王祁，两唐书均记李祁为丰王。”

(15) 懿璘质班：《元史·本纪第三十四》：“（元至顺元年〈1330〉三月），封明宗皇子亦璘真班为鄜王。”《元史·本纪第三十七》：“宁宗冲圣嗣孝皇帝，讳懿璘质班，明宗第二子也。长妥欢帖木耳，次即帝也。天历三年（1330）二月乙巳，封帝为鄜王。”至顺三年（1332）十一月，元文宗图贴睦尔死，皇后卜答失里奉遗诏

立其次子鄜王懿璘质班为帝，时年7岁。十一月即位，十二月死，在位仅43天。

懿璘质班，亦作“懿怜只班”、“亦璘真班”，是为一人。

(16)朔：当为“溯”。溯，追溯，往上推求或回想。

(17)案牒：官府公文。宋·吴曾《能改斋漫录·事始一》：“以江西民喜讼，多窃去案牒，而州县不能制，湛为立千丈架阁。”

(18)牧伯：古时州牧与方伯的合称，指封疆大吏。

(19)片长：微小的特长。谓即使有一点好处、长处。

(20)生人：活着在世的人。

(21)标榜：吹嘘、夸耀。

(22)旌(jīng)：旧时官方用立牌坊或挂匾额等方式，表扬遵守封建礼教的人。

(23)课程：元代若干商税的总称，清代杂税通称为课程。

(24)酬酢(zuò)：泛指应酬。

(25)惟土物爱厥心臧：语出《尚书·诰酒》：“文王诰教小子：‘小子，惟土物爱厥心臧，听祖考之黎训，越小人德。’”意为惟土地所生之物，皆爱惜之。

(26)鸩(wù)：鸭子。

(27)邻封：本为相邻的封地。后泛指邻县、邻地。

(28)辐辏(còu)：云集。形容人或物聚集像车辐集中于车毂一样。

(29)稽察：检查。

(30)牒(lǔ)陈：逐一陈述。

(31)保甲：古代通过户籍编制来管理人的制度。若干家编为一甲，若干甲作一保，甲设甲长，保设保长，实行层层管制。保甲制由宋代王安石始创，一直沿用到解放前。

(32)迤邐：曲折连绵。

(33)华池水：在今富县西北葫芦河上游。由陕西省志丹县界入甘肃省合水县东北，合豹子川、玉梅川诸水，流经富县张家湾、直罗、张村驿镇及吉子现乡山川驿村，至洛川县交口河镇汇入洛河。

(34)黑源水：在今富县西部二百五十里。发源于今甘肃省庆阳市北太白山，东南流入豹子川，至华池镇入华池水。

(35)牛武川（水）：在今富县东北。由宜川山发源，流经牛武镇、茶坊镇，至富县城北入洛河。

(36)采铜川（水）：在今富县西北。自甘泉山梅柯岭发源，流经大申号村、莲花池村，至富县城北注入洛河。

(37)杜工部：即杜甫（712—770），字子美，自称“杜陵布衣”、“少陵野老”。因曾居长安南汉宣帝“杜陵”、许后“少陵”附近以及曾任职“左拾遗”、“检校工部员外郎”故，世人称曰“杜陵”、“杜少陵”、“杜拾遗”、“杜工部”等。

杜甫原籍湖北襄阳（今湖北省襄樊市），生于河南巩县（今河南省巩义市）东三里笔架山下南瑶湾。其十三世祖是西晋大将、著名学者杜预，祖父杜审言是初唐著名诗人、官修文馆学士，父亲杜闲做过朝议大夫、奉天令。杜甫五岁随家人离开生地，七岁能作诗文，十四岁出入翰林墨场。二十四岁应举不第漫游各地，与李白相识并同游汴齐。后至京城，仕途失意。又携家至成都，靠友人严武、高适等资助维持生活，任剑南节度使参谋、检校工部员外郎职。晚年漂泊湘、鄂一带，穷困多病，最后逝于从长沙到岳阳的一条破船上。

“安史之乱”期间，杜甫曾先后两番赴鄜州，约驻足130天。第一次，避“安史之乱”，安家鄜州。约天宝十五年（756）六月十三日后离开长安，自白水取道华原（在今陕西省铜川市耀州区东南）赴鄜州（今陕西省富县）。约六月二十八日前后至鄜州境，在老朋友孙宰（孙县令）的帮助下，买宅田并置家羌村。闻肃宗即位灵武，八月十天左右留妻子于羌村，亲身离鄜州欲从芦子关奔灵武投效肃宗。以此计，约在鄜州驻足40天。行后不久，即被叛军虏至长安，到次年（757）四月方逃出，又奔凤翔肃宗。第二次，遭“墨制省亲”，放还鄜州。至德二载（757）五月十六日，杜甫在凤翔被授左拾遗。是月，因上书营救好友宰相房琯触怒肃宗，墨制放还鄜州。至德二载（757）闰八月初一，徒步出凤翔至郿州（今陕西省咸阳市彬县），向李嗣业将军借得乘马，北还鄜州，约八月六日至鄜州境。居羌村期

间，作《北征》、《收京三首》等诗。十月一日、十月二十八日，朝廷先后颁《收复西京还京诏》、《收复京师诏》。杜甫应诏约于十一月三日离鄜州，回长安。以此计，约在鄜州驻足近90天。至此，杜甫寓居羌村的生活结束。

杜甫是中国唐代伟大的现实主义诗人，世界文化名人，与李白并称“李杜”。他一生作诗一千四百多首，很多为传颂千古之名篇，其中有关鄜州的诗作十余首。杜甫生活在唐朝由盛转衰的历史时期，他忧国忧民，人格高尚，诗艺精湛，其诗多涉笔社会动荡、政治黑暗、人民疾苦，故又被誉为“诗史”、“诗圣”。

(38)乖：违背情理。

(39)王志：指御史中丞、鄜州人王邦俊于明·万历十二年（1584）编纂的《鄜州志》，今已无存。

(40)吟眺：吟，吟诵；眺，登高远望。

(41)无裨：无补，无助。

(42)第：只、仅。

(43)猥琐：（容貌、举止）庸俗不大方。

(44)钁板：指刻书版，即刻书。钁，雕刻；板，同“版”。

(45)搜罗：即搜集。

(46)虞：担心，顾虑。

(47)俟（sì）：等待。



出土文物—鹿角化石（藏富县博物馆）

《鄜州志》目录

卷之一 輿地志（部）

疆域 沿革 纪事 山川 洛水考(附)
古迹 三川杜甫宅考(附) 村庄 市镇 桥梁 物产

卷之二 建置志（部）

地丁 集税(附) 里甲 城郭 衙署 废署(附) 监狱
驿铺 仓庾 废仓社仓(附) 学校 兵坊
坛壝 祠庙 寺观(附) 茔墓

卷之三 人物志（部）（上）

封爵 职官 宦绩

卷之四 人物志（部）（下）

甲科 乡举 贡选 诸科 武科
将才 封赠 列传 孝义 节烈

卷之五 艺文志（部）

疏序 议诗 说赋 记铭 传

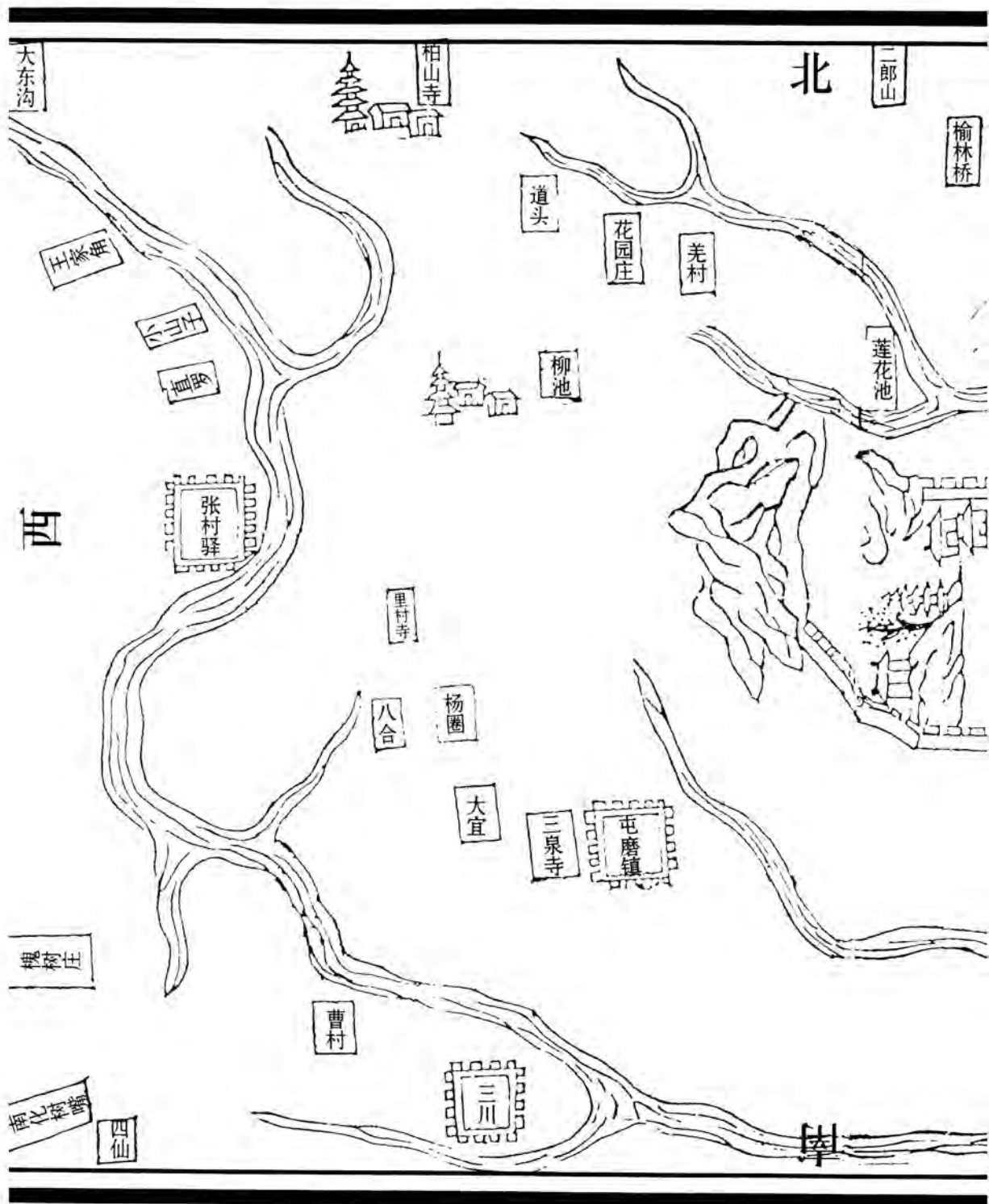



境固

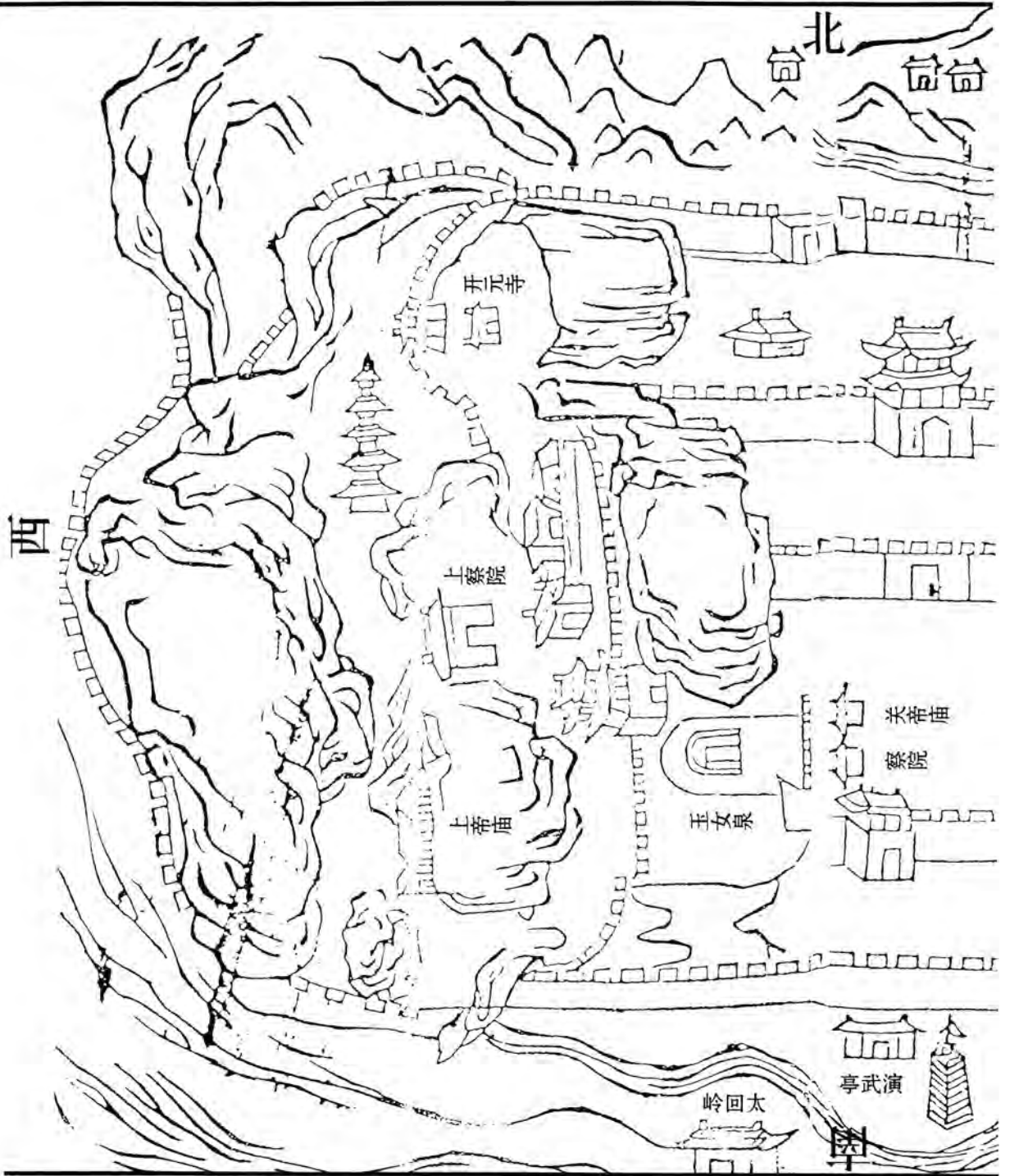

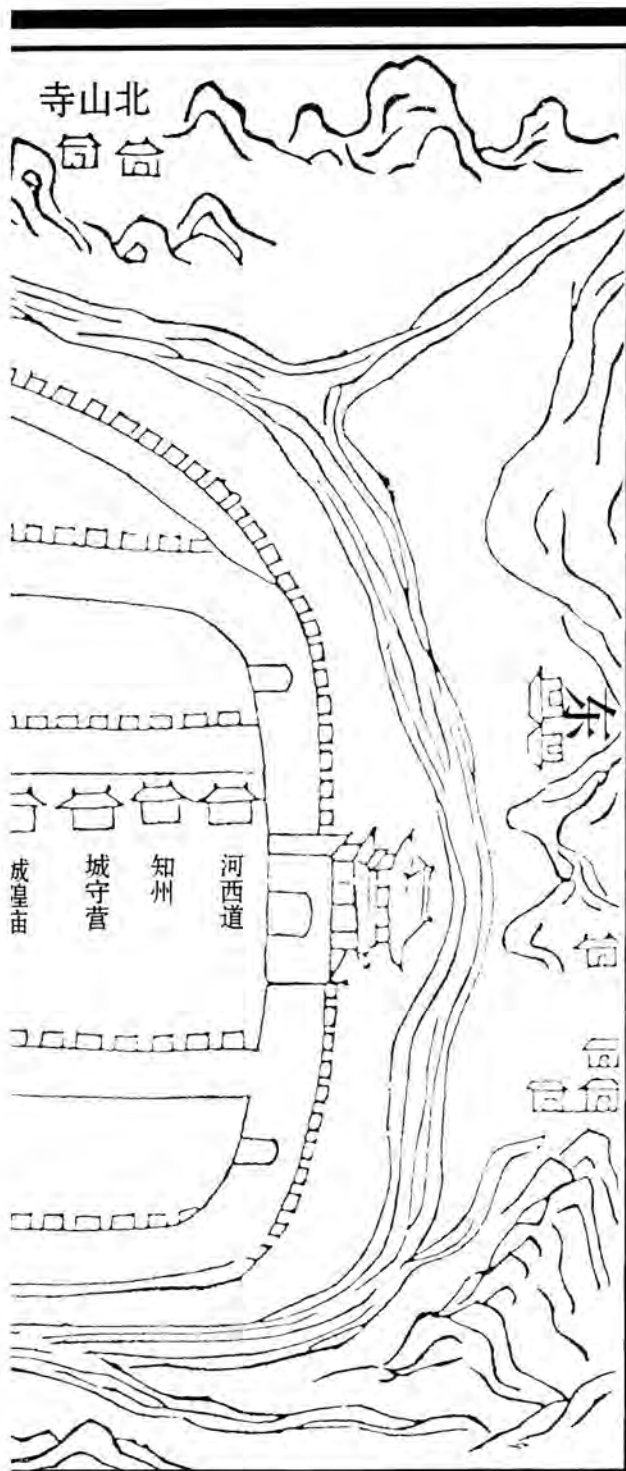

城固

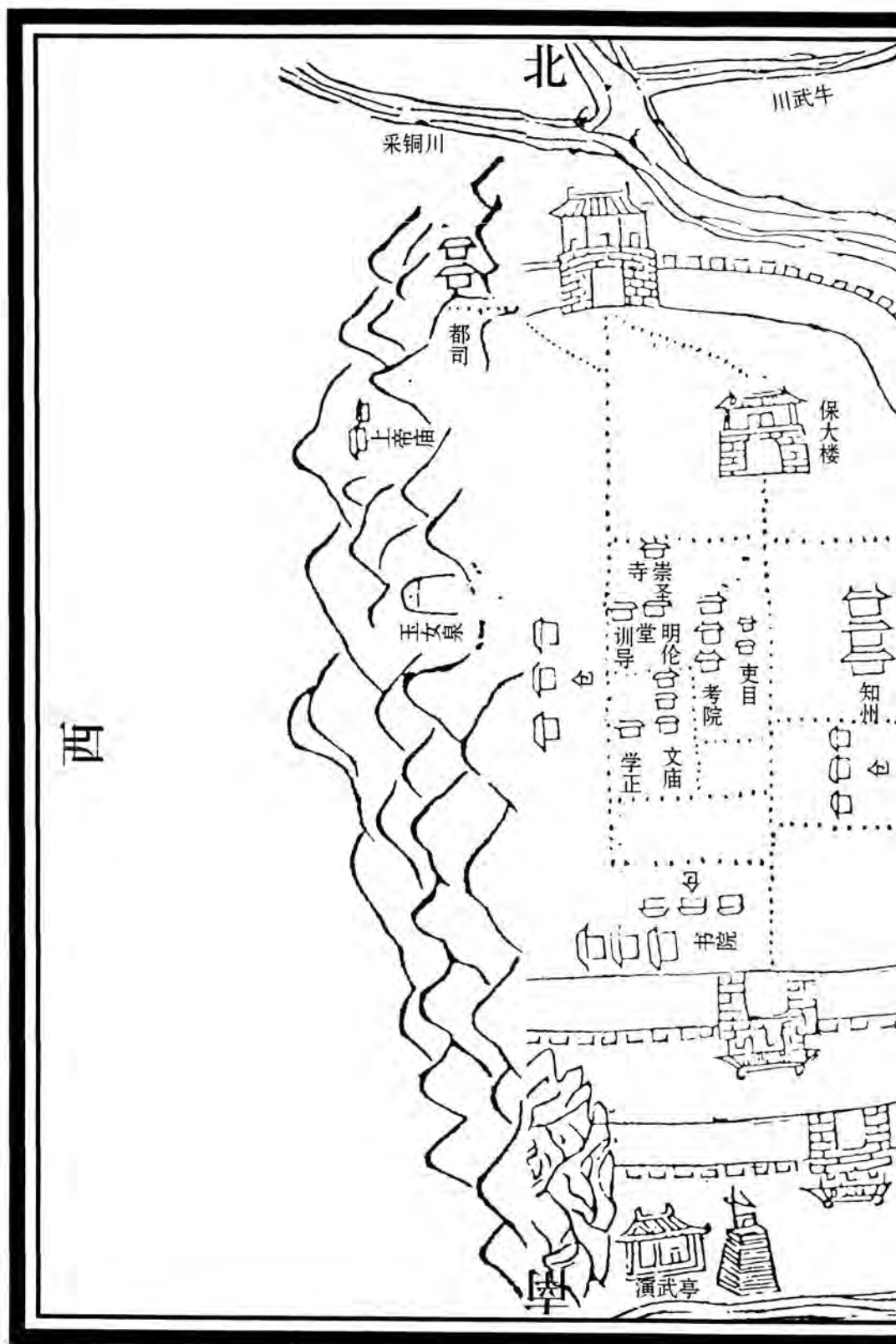

今
城
固

东

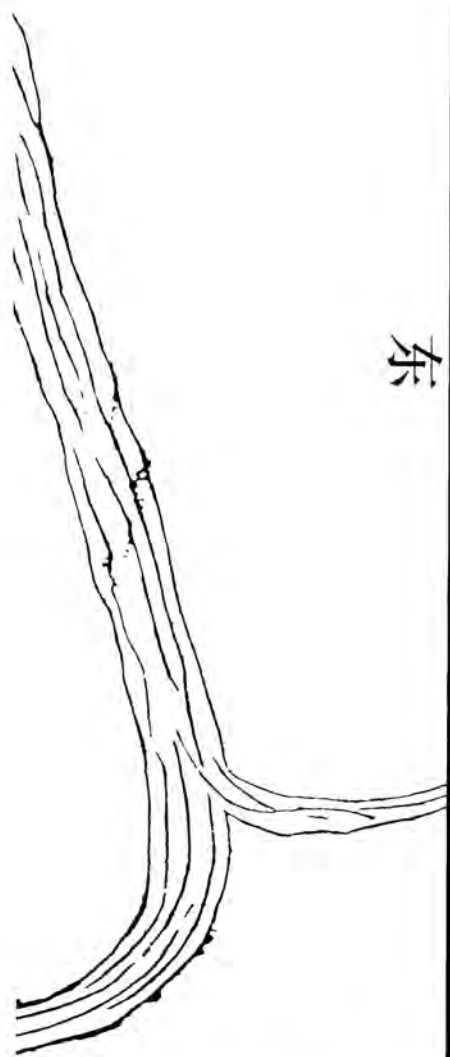



古迹—富县城唐·开元寺塔

卷一 輿地部

鄜州志卷一

輿地部

疆 域

州境 东西广三百四十里，南北袤⁽¹⁾一百五十五里。东北至京师二千五百里，南至省城五百五十里。

东至洛川县界三十里、至洛川县旧治六十里，南至中部县⁽²⁾界八十五里、至中部县治一百四十里，西至庆阳府合水县⁽³⁾界一百八十里、至合水县治二百九十里，北至延安府甘泉县界四十五里、至甘泉县治九十里，东南至洛川县界四十里、至洛川县治七十里，西南至中部县界九十里，东北至延安府宜川县界九十里、至宜川县治一百八十里，西北至延安府安塞县界三百里，又西北至延安府保安县⁽⁴⁾界二百里、至保安县治三百（零）五里。

[注 释]

(1) “东西广……南北袤(mào)”：广袤，指土地的长和宽，东西的长度叫“广”，南北的长度叫“袤”。

(2) 中部县：旧县名，即今陕西省黄陵县。东晋（384—386）

时，后秦姚萇始置，治所在今黄陵县侯庄乡故城村；北魏正平元年（451），移置今黄陵县桥山镇南城村。

(3)庆阳府合水县：即今甘肃省庆阳市合水县。

(4)保安县：旧县名，即今陕西省延安市志丹县。

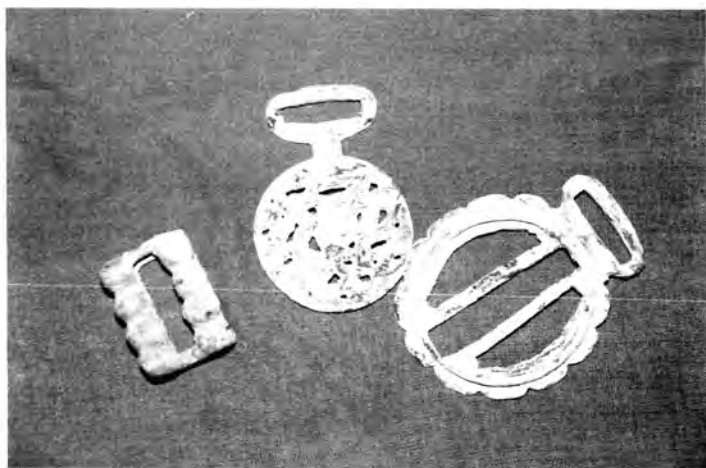

出土文物—战国·铜衣带扣（藏富县博物馆）

沿 革

禹 贡⁽¹⁾

雍州⁽²⁾之域。

夏 商

西河 《禹贡》：“黑水西河惟雍州⁽³⁾。”《传》⁽⁴⁾云：“黄河在帝都⁽⁵⁾之西，雍，东距冀⁽⁶⁾之西河。”《竹书纪年》⁽⁷⁾：“后启⁽⁸⁾征西河⁽⁹⁾。”《路史》⁽¹⁰⁾：“夏世侯伯有西河国，后启征之⁽¹¹⁾。”

周

白翟⁽¹²⁾ 《国语》⁽¹³⁾：“齐桓公⁽¹⁴⁾西征，攘⁽¹⁵⁾白翟之地。”《括地志》⁽¹⁶⁾：“延、银、绥三州，白翟地。”郑樵《通志》⁽¹⁷⁾：“今鄜、坊⁽¹⁸⁾、绥、延皆白翟地。”

雕阴 《史记·六国魏表》：“襄王二年（前317），秦取我雕阴”。《括地志》：“雕阴故邑，在鄜州洛交县⁽¹⁹⁾北三十里。”

定阳 《战国策》：“魏国定阳。”⁽²⁰⁾《通志》：“定阳

在宜川县西北，即今鄜州东，甘泉、临镇皆高奴⁽²⁴⁾地。”

秦

上郡 《史记·魏世家》：“襄王七年（前312），魏尽入上郡于秦⁽²²⁾。”《括地志》：“上郡故城在绥州上县⁽²³⁾东南五十里，秦魏之上郡也。丹、鄜、延、绥至固阳，并上郡地。”

雕阴 《史记》：“秦置上郡，为县二十三，曰雕阴、曰高奴。”

高奴 唐《元和志》⁽²¹⁾：“鄜上及甘泉、临镇、安塞皆高奴地。”

汉

鄜县 《索隐》⁽²⁵⁾曰：“鄜，地名。后为鄜溪县⁽²⁶⁾。”《秦本纪》：“文公梦黄蛇止于鄜衍，因作鄜畴”⁽²⁷⁾，鄜之名自此始。《汉书·地理志》：“左冯翊⁽²⁸⁾属县二十四，治高陵，十曰鄜。”

高奴 雕阴 定阳 《汉书·地理志》：“上郡属县二十三，十四曰雕阴，二十曰定阳，二十一日高奴。后武帝⁽²⁹⁾于天下置十三州，雕阴、定阳、高奴分属并州⁽³⁰⁾。”

东汉

雕阴 定阳 高奴 《后汉书·郡国志》：“上郡十城，治肤施⁽³¹⁾。五曰雕阴，七曰定阳，八曰高奴。”

晋

杏城镇^[82] 《晋书·地理志》^[33]：“魏黄初^[31]元年（220）复置并州，自除岭^[35]以北上郡等并弃之。惠帝^[60]时，并州所属尽入于刘聪^[57]，后为苻坚^[58]所得，以及姚秦^[39]寻入。赫连勃勃^[100]曰夏都统万，以秦州刺史镇杏城。”

北魏

东秦州 北华州 《魏书·地理志》：“太和十五年（491）（废杏城镇）^[81]置东秦州，后改北华州，治杏城。领郡二、县七。中部郡，县四：中部、石保、狄道、长城（有五郊（交）城）；敷城郡，县三：敷城^[82]、洛川（真君中置）、定阳。”

西魏

敷州^[134]

北周

敷州 《隋书》：“敷州即唐坊州，西魏改北华为敷，又改长城为三川县。”

隋

敷[鄜]城郡^[11] 上郡 《隋书·地理志》^[15]：“西魏敷州，

大业二年（606），改为敷[鄜]城郡。三年，改为上郡；统县五：洛交、内部、三川、鄜城、洛川。”《寰宇记》⁽¹⁶⁾：“大业三年（607）罢鄜[敷]州，置鄜城郡。”其年自杏城移于五交城，即今州理⁽¹⁷⁾。

唐

鄜州 《旧唐书·地理志》⁽¹⁸⁾：“隋上郡，武德元年（618）改为鄜州。”

洛交郡 《唐书·地理志》⁽¹⁹⁾：“鄜州，天宝元年（742）改洛交郡，领县五：洛交、洛川、三川、直罗、甘泉。”

保大军 中和二年（882），洛交郡赐号保大军，乾元初⁽⁵⁰⁾复为鄜州。

五代

鄜、坊

宋

鄜、坊 《宋书·地理志》⁽⁵¹⁾：“旧置鄜延路，统延州、鄜州、丹州、坊州、保安军。元祐四年（1089），升延州为府，并统绥德军。”

康定军⁽⁵²⁾ 康定二年（1041）改置，领县一：宜川。

金

保大军 《金史·地理志》^[50]：“因宋为康定军节度使，改置保大军节度使。县四、镇一：洛交、直罗、敷[鄜]城、洛川，山川镇^[51]。”

元

鄜州 属延安路。《元史·地理志》^[52]：“县四：洛交、洛川、敷[鄜]城^[53]、直罗。至元四年（1267），并敷[鄜]城入洛川。洛川[交]、直罗入州，寻废坊州，以中部、宜君二县属。”

明

鄜州^[54] 隶延安府，县三：洛川、中部、宜君。

国朝

鄜州 属延安府。雍正三年（1725）升直隶州^[55]，领县三：洛川、中部、宜君。改隶分巡西乾鄜等处全省督粮道。

[注 释]

(1)《禹贡》：《尚书》中的一篇，是战国时魏国人士托大禹之名而作的中国古代最早的一部地理著作。它以地理为径，分当时天下

为九州，这是撰著者理想中的政治区划，并非实际行政区划。此外兼载山脉、河流、土壤、田地、物产、道路，以及各地的部落。以后各种典籍在记述历史时期时，多以“禹贡”指代“禹贡时期”——夏代。

(2)雍州：夏代九州之一。参见本志《鄆州志序》（路德撰）“雍州”注。

(3)黑水西河惟雍州：此句是说雍州的地理范围为东到西河，西至黑水。西河，指今晋陕间之黄河，因“禹贡”时（夏代），帝都多在中原（冀州），故以晋陕间之黄河称西河；黑水，历来说法不一，有的说在今甘肃西部，有的指为今云贵澜沧江。以雍州范围探讨，黑水在今甘肃省境内较为符合地望。从《禹贡》此句记载可知，在夏代，鄆州（含今富县）地属雍州范围。

(4)《传》：古代所谓《传》，包括《左传》、《公羊传》、《谷梁传》三书，此处当指《左传》。

(5)帝都：帝，指上古黄帝等五帝及夏、殷两代各帝，其京都多在中原，地屡迁徙；都，即夏、商时各帝的京都。

(6)冀：即冀州，夏代九州之一。约今山西、河北省地。参见本志《鄆州志序》（路德撰）“雍州”注。

(7)《竹书纪年》：晋武帝太康二年（281），汲郡人盗掘位于汲郡（今河南汲县）境内战国魏襄王墓，发现大批竹简书，这是一部完成于战国末年的魏国史书，记夏以来至周幽王为犬戎所灭之间史事。因该书是写在竹简上的编年体史书，所以后人称其为《竹书纪年》。历史上流传下来的有《古本竹书纪年》和《今本竹书纪年》两种。

(8)后启：传说中夏代国王。姒姓，禹之子。传说禹曾选东夷族伯益做继承人。禹死后，后启继王位，与伯益发生争夺，杀伯益，废禅让制，确立传子制度。

(9)征西河：据《今本竹书纪年》载：“（帝启）十一年，放王季子武观于西河。”“十五年，武观以西河叛。彭伯寿帅师征西河，武观来归。”观国在顿丘卫县，即今之河南省清丰县西南。

(10)《路史》：南宋孝宗学者罗泌著。此书为杂史，共47卷。其

中前记9卷、后记14卷、国名记8卷、发挥6卷、余论10卷。路史，即大史之意，记述了上古以来有关历史、地理、风俗、氏族等方面的传说和史事，是神话历史集大成之作。

(11)夏世侯伯有西河国，后启征之：夏世，夏代；侯伯，指夏启之子武；西河国，夏启之子武的观国。

(12)白翟：也叫白狄，春秋前期主要分布于雍州北部（今陕西省延安市、山西省介休境一带），因穿白色衣服而得名。公元前六世纪中叶，因受秦国的压迫和晋国和戎政策的诱惑，东迁至今河北省石家庄一带，后为晋所灭。战国时期，狄族完全融合于华夏族，其活动不再见于史籍。

(13)《国语》：是中国最早的一部国别史著作。记录了周朝王室和鲁国、齐国、晋国、郑国、楚国、吴国、越国等诸侯国的历史。其作者一般认为是左丘明，另说是战国初期一些熟悉各国历史的人根据史料整理汇编而成。

(14)齐桓公（？—前643）：姓姜，名小白。春秋齐国国君，军事统帅。周庄王十二年（前685）即位为君，周僖王三年（前679）霸业始成，周襄王二年（前650），与周王卿士及诸侯会盟于葵丘（今河南省民权县东北），将霸业推向鼎盛。晚年信任佞臣，死后诸子争位，霸业随之衰落。

(15)攘：侵夺。

(16)《括地志》：唐地理著作。550卷，又序略5卷。魏王李泰，萧德言撰。

(17)郑樵《通志》：郑樵（1103-1162），字渔仲，兴化军莆田（今属福建）人。南宋史学家。晚年综合隋以前各史书编撰《通志》200卷，由纪、谱、略、世家、列传、载记等六种形式组成。其中略分20篇、52卷，“二十略”尤其创见。生平著作丰富，有《氏族志》、《动植志》等八十余种，多已亡佚，今所存仅《通志》、《尔雅注》、《夹漈遗稿》。

(18)坊：即坊州。《陕西通志·卷之九·建置沿革下·鄜州》：“唐武德二年（619）析鄜州之中部、鄜城置坊州，因州界内马坊

（《通典·州郡典·坊州》：后周时，元皇帝作牧敷州，于今州界置马坊）得名，治所在中部（今黄陵县桥山镇上城），辖境相当今陕西黄陵、宜君两县；蒙古至元四年（1267）废入鄜州。”

《黄陵县志·文物志》：“坊州旧址：坊州城位于黄陵县桥山镇上城……现为黄陵县城址。”

(19) 雕阴故邑在鄜州洛交县：雕阴故邑，在今富县茶坊镇皇甫店村南西侧李家川村，或李家川村向北以至甘泉县道镇一带。

《正义》《括地志》云：“雕阴故县在鄜州洛交县北三十里，雕阴故城是也。”清嘉庆本《延安府志》载：“雕阴县故城，在县南三十五里，洛水之西。”1978年，在皇甫店村北山腰平台上出土一方唐代墓志碑，墓志云：“唐故左领军卫翊卫引驾和府君……讳运……开元二十年（732）冬十一月二十七日合葬于雕阴之左原，礼也。”今富县皇甫店村南西侧李家川村、向北之甘泉县史家湾村、道镇村，三村依次间距3公里，均有战国古城遗址。雕阴故邑当在其中，或由三城共同组成。

鄜州洛交县，《延安地区志·行政建置志·富县》：“隋开皇三年（583），分洛川、三川二县北部，于五交城（今富县城）设洛交县。……蒙古中统四年（1263），撤洛交、直罗二县，辖地归鄜州，奠定今富县区域。”辖地为今富县东、北部。

(20) 《战国策》“魏围定阳”：《战国策》，西汉末刘向编订，是中国古代国别体史学名著，是分国记述战国时纵横家政治主张和策略的史料汇编。所载上继《国语》下限，下至秦并六国之后，展示了战国时代的历史特点和社会风貌，是研究战国历史的重要典籍。全书共33卷，约12万字。

“魏围定阳”，春秋时定阳属魏，为定阳邑；此时定阳属赵，《战国策·齐策五》：“魏征赵，西围定阳。”《宜川县志·行政建置志》：“秦置上郡辖定阳县，今云岩河古称定水，城建定水之阳而得名（古址在今延安市临镇固县村。见《汉书·地理志》）。”《洛川县志·附录》：“定阳县，当治今（陕西省洛川县）洪福梁乡开府（抚）村。”

今陕西省延安市富县、洛川县东北及宜川县西北、宝塔区临真镇等地，时皆定阳县属地，其治所当如《宜川县志》言。

(21)高奴：古县名。《汉书·卷一上·高帝纪第一上》：“董翳为翟王，都高奴。师古曰：‘（高奴）今在鄜州界。’”康熙五年（1666）《鄜州志》：“鄜，旧称高奴故都也。在秦，属上郡。高帝元年（前206），更为翟国。

又：《陕西省志》、《延安地区志》，俱言高奴县在今延安市。《延安市文物志》：“高奴故城遗址，战国。位于宝塔区桥沟镇尹家沟村西北。平面略呈三角形，东西长约1000米，南北宽约900米。”此说当为是，前说恐误。

(22)魏尽入上郡于秦：指魏将上郡之地全部割让给秦国。《中国历史记事》：“秦筑上郡塞，秦得到魏国所献上郡（今陕西省西北部）之地后，为防御敌国进攻，确保这一地区安全，在上郡险要之处修筑关塞，秦惠文王更元元年（前324），上郡塞筑成。”《汉书·地理志》及《史记索隐》：“汉高祖元年（前206）乙未，更秦上郡为翟国，后为鄜县。”

据此，魏赂秦时之上郡疑与隋上郡治所相同，在今陕西省富县；而秦朝（始皇称帝后）之上郡，治所在今陕西省榆林市绥德县东南25公里。参见后《古迹》“长城”注。

(23)上县：西魏置，治所在今陕西省绥德县。《陕西通志·卷之九·建置沿革下·绥德州》：“西魏置安宁郡，兼置绥州。隋初，郡废，而绥州如故。大业初，改为上州，寻改为雕阴郡，统县十一，曰上县……绥德。”

(24)《元和志》：即《元和郡县志》，唐代地理总志，宰相李吉甫撰，元和八年（813）成书。原名《元和郡县图志》，北宋时志前图佚而改名。该书记载有唐时府、州、县、户、沿革、山川、道理、贡赋等项，记载详尽，较为可信。

(25)鄜县《索隐》：《陕西省志·行政建置志》“鄜县，本庶邑，战国晚期改设鄜县（古时鄜、庶二字通用），后讹作鄜县。辖区约为今洛川县地，黄陵、宜君二县东部及黄龙县西部。”鄜县，先秦

置，沿秦、西汉，东晋前秦以后曾改曰“敷城县”、“鄜城县”，治所均在今陕西省洛川县东南35公里上基镇鄜城村。

《索隐》，唐代史学家司马贞注释《史记》的书，名为《史记索隐》，简称《索隐》。

(26) 鄜溪县：在“鄜县”之间加“溪”字，作“鄜溪县”，当是以鄜水而言。鄜县地附近有“黄梁河”（又作“黄连河”），疑即古“鄜水”。

(27) 《秦本纪》……鄜畴：《秦本纪》，误，应为《封禅书》：文公，即秦文公，公元前765—前716年在位；衍，山坡；畴，秦汉祭祀天地及五帝的祭坛，后亦为古代祭祀天地祖先神灵的地方；鄜畴，见本志《重修鄜州志序》（杨名颺撰）“鄜畴”注。

(28) 左冯翊：初为官名，此为行政区划名。为汉代三辅（京兆尹、左冯翊、右扶风）之一。武帝太初元年（前104）将左内史更名“左冯翊”，治所在长安（今陕西省西安市西北），辖区约当今陕西渭河以北、泾河以东、洛河中下游地区，东汉移治高陵（今陕西省高陵县西南）。三国魏时，改为冯翊郡，移治临晋（今陕西省大荔县）。

(29) 武帝：指西汉武帝刘彻。

(30) 并州：汉武帝所置“十三刺史部”之一，约辖今山西大部 and 内蒙古、河北一部。晋时包括今陕西北部、内蒙古自治区河套地区。

(31) 肤施：古县名，秦始置，故城在今陕西省榆林市绥德县东南25公里。秦时，辖地为今榆林市、米脂县及横山县北部；西汉时，辖地为今榆林市南部及横山县北部；东汉时，上陵畴及平都县废入该县，辖地为今榆林市南部及横山、米脂、子洲、清涧、吴堡和今延安市子长县等地。隋大业元年（605），分金明、丰林二县地，沿用汉肤施县旧名设县，辖地为今陕西省延安市宝塔区中部等地，治所在今宝塔区。

(32) 杏城镇：《元和郡县志》中部县条下云：“在县西南五里。相传云汉将军韩胡伐杏木为栅，以抗北狄，因以为名。”《黄陵县志

·文物志》：“杏城旧址：位于黄陵县西南约1公里处的南城村西坪台地上。”参见后《古迹·杏城》。

(33)《晋书·地理志》：《晋书》由唐太宗下诏撰修，房玄龄等于贞观二十年（646）撰成。所载从司马懿始，到刘裕取东晋止，是西晋和东晋封建王朝的兴亡史，并用“载记”形式，兼叙了割据政权十六国的事实。全书130卷，包括帝纪10卷，志20卷，列传70卷，载记30卷。

(34)魏黄初：魏，三国曹魏；黄初，魏文帝曹丕的年号（220—226）。

(35)陘（xíng）岭：山西太行山中段。山脉中段的地方叫陘。

(36)惠帝：晋惠帝司马衷（290—306年在位）。

(37)刘聪（？—318年）：字玄明，一名刘戟，新兴（今山西省忻州市）匈奴人，十六国时汉国国君。刘聪在位期间（310—317），是匈奴汉国最强盛的时期，他在政治、军事等方面都有一些建树。此处指晋代杏城镇地归刘聪刘氏政权（310—329）范围。

(38)苻坚（338—385年）：字永固，一名文玉，略阳临渭（今甘肃省秦安县东南）人，氐族，东晋时前秦宣昭皇帝。升平元年（357），苻坚杀堂兄苻生居帝位，称大秦天王。孝武帝太元七年（382）统一北方，太元十年（385）被其部将姚萇俘杀于新平佛寺（今陕西省咸阳市彬县南静光寺），时年48岁。当代著名作家柏阳把苻坚、李世民和康熙称为中华帝国古代三位最杰出的皇帝。

(39)姚秦：即姚萇、姚兴。姚萇（330—393），字景茂，南安赤亭（今甘肃省陇西县西）人，后秦开国君主，公元384—393年在位。357年与前秦三原战败后为苻坚部将，累迁龙骧将军。383年“淝水之战”前秦大败后，姚萇趁机据岭北之境。384年率羌人独立，自称大单于、万年秦王，年号白雀。385年缢杀苻坚，白雀三年（386）称帝于长安，国号大秦，改年号建初。391年破苻登军于长安，政权始终不稳。393年姚萇病死，子姚兴继立。姚兴灭前秦、建后秦，后秦政权至415年。

(40)赫连勃勃：原为铁弗部，勃勃称王后改姓为赫连氏。西晋末

期大夏皇帝，418—424年在位。父刘卫辰部为北魏灭后勃勃逃亡后秦，任安北将军、五原公，镇朔方（在今陕西省延安市宝塔区）。407年，勃勃自称天王、大单于，国号大夏。据有河套之地，南境抵三城（今陕西省延安市）和高平（今宁夏固原市）。413年，营建都城，因欲统一天下，君临万邦，定城名为统万（在今陕西省靖边县红墩界乡白城子村）。418年南下攻克长安，作为南都，自称皇帝，国号夏，疆域包括宁夏、内蒙依克昭盟、陕西关中以北、甘肃陇南、陇东等地。425年赫连勃勃死，子赫连昌继位。427年北魏攻取统万，次年赫连昌被擒，431年夏亡。

(41)《魏书·地理志》……（废杏城镇）：《魏书》，北齐魏收撰，共124卷。其中本纪12卷，列传92卷，志20卷。因有些纪、列传和志篇幅过长，又分为上、下、或上、中、下三卷，实共130卷。

（废杏城镇），此句据《东晋南北朝舆地表》增添。

(42)敷城郡…敷城县：敷城郡，北魏孝文帝太和十五年（491）始置，治今陕西省洛川县东北部永乡乡安宫村；敷城县，东晋前秦永兴二年（358）置，治今洛川县东南35公里土基镇郿城村。

(43)敷州：《陕西省志·行政建置志》：“敷州，北魏的北华州，西魏废帝三年（554）正月改为敷州。”治今黄陵县桥山镇南城村。

(44)敷[郿]城郡：“敷城郡”当为“郿城郡”。“郿城郡”与“敷城郡”虽一字之差，但内涵不同。敷城郡为州下建置，北魏后期（491）初置，治洛川县县治，先后隶北华州、敷州，领三县（敷城、洛川、定阳）；郿城郡与州为同级建置，隋大业三年（607）废敷州（时废州立郡）置郿城郡（敷州、郿城郡均治杏城，即今黄陵县桥山镇南城村），统五县（洛交、内部、三川、郿城、洛川），三年（607）又改为上郡并将治所自杏城移至五交城（今富县城）。

(45)《隋书·地理志》：《隋书》由唐魏征、长孙无忌等撰，是《二十四史》中修史水平较高的史籍之一。全书共85卷，其中帝纪5卷，列传50卷，志30卷，从草创到撰成历时35年。《隋书》的作者都是饱学之士，具有很高的修史水平。如孔颖达、许敬宗、于志宁名列

贞观时期著名的“十八学士”，颜师古是当时名垂一时的经史大师，李淳风是唐代著名的天文学家。

(46)《寰宇记》：即《太平寰宇记》。北宋地理总志，全书200卷，约230余万字，是继唐代《元和郡县志》之后又一部历史地理名著。约始作于太平兴国四年（979），成书于雍熙四年（987）后。作者乐史（930—1007），是北宋著名的历史地理学家和文学家，今江西省宜黄县霍源村人。

(47)州理：即“州治”，一州之治所。这里的“州理”和文前的“内部”，属“史讳”所致。《太平寰宇记·卷三五》：“隋开皇九年（589），避庙讳，（改中部）为内部。”陈垣《史讳举例·卷八》：隋高祖杨坚父名忠，避“忠”兼避“中”，凡“中”皆改为“内”，如中书改内史，中牟县改内牟。唐高宗名李治，故这里改“治”为“理”。

(48)《旧唐书·地理志》：《旧唐书》后晋时官修，沈昉等著，是现存最早的系统记录唐代历史的一部史籍。原名《唐书》，宋代欧阳修、宋祁等编写的《新唐书》问世后改称《旧唐书》。《旧唐书》共200篇，包括本纪20篇，志30篇（地理志4篇），列传150篇。

(49)《唐书·地理志》：《唐书》，即《新唐书》，宋欧阳修、宋祁等著。宋仁宗认为旧《唐书》浅陋，下诏重修。前后参与其事的有欧阳修、宋祁、范镇、吕夏卿、王畴、宋敏求、刘义叟等人，在欧阳修主持下完成。共225篇，包括本纪10篇，志50篇（地理志7篇），表15篇，列传150篇。

(50)乾元初：乾元，唐肃宗李亨的第二个年号（758—759）。《延安地区志·行政建置志·富县》：“乾元元年（758），洛交郡复称鄜州。”

(51)《宋书·地理志》：应为《宋史·地理志》，《宋书》无《地理志》。《宋史》撰修于元朝末年，脱脱、阿图鲁先后领衔，欧阳玄、张起岩等总裁编撰。全书有本纪47卷，志162卷，表32卷，列传255卷，共计496卷，约500万字，是“二十五史”中篇幅最庞大的

一部官修史书。《宋书》由南朝著名史学家、文学家、声律学家沈约著，是一部纪传体断代史著，记述了南朝刘宋王朝自刘裕建基至刘准首尾60年的史实。全书100卷，纪19卷、志30卷，列传60卷。作者根据何承天、徐爱等所著《宋史》旧本，旁采注纪，撰续成书。

(52)康定军：《宋史·列传第七十三·范仲淹传》：“又以民远输劳苦，请建鄜城为军，以河中、同、华中下户税租就输之。春夏徙兵就食，可省余十之三，他所减不与。诏以为康定军。”

(53)《金史·地理志》：《金史》撰成于元代，脱脱等撰，是反映女真族所建金朝的兴衰始末的重要史籍。全书135卷，其中本纪19卷，志39卷，表4卷，列传73卷。

(54)敷城……三川镇：敷城，当为“鄜城”。《陕西通志·卷之九·建置沿革下·鄜州》：“金为鄜州，领县四，曰洛交、直罗、鄜城、洛川，属鄜延路。”三川镇，《延安地区志·行政建置志·富县》：“宋熙宁七年（1074），降三川县为镇，属洛交县。”

(55)《元史·地理志》：《元史》是系统记载元朝兴亡过程的一部纪传体断代史，由宋濂、王濂主编，成书于明朝初年。全书210卷，包括本纪47卷、志58卷、表8卷、列传97卷。

(56)敷城：敷城及后句敷城，均当为“鄜城”。《陕西通志·卷之九·建置沿革下·鄜州》：“元仍为鄜州，至元四年（1267），并鄜城于洛川，又并洛交、直罗入州……”

(57)鄜州：《陕西通志·卷之九·建置沿革下·鄜州》：“皇明洪武二年（1369），鄜州编户五十一里，洛川县编户六十四里，中部县编户二十四里，宜君县编户三十八里。”

(58)直隶州：即鄜州直属于陕西省管辖。中华民国十六年（1927）赵尔巽修《清史稿·卷六十三·志三十八》：“鄜州直隶州（繁，疲，难。隶西乾鄜道。明属延安府。）：雍正三年（1725），升直隶州。南距省治五百五十里。广三百五十里，袤三百八十五里。北极高三十六度四分。京师偏西七度十一分。领县三。（南：高奴山。东北：晋师。北：开元坡。北：洛水自甘泉入，南流，纳采铜川、牛武川、迳城东南，廂西水合开抚水，自洛川会街子河来注之，

又南入洛川。西北：华池水，即清水河，自甘肃合水入，迳城西，与黑水会，又南纳直道（罗）河、三川水，西南入中部。州判驻王家角镇。又交道、屯磨、张村、隆益、牛武五镇。）洛川……中部……宜君……”

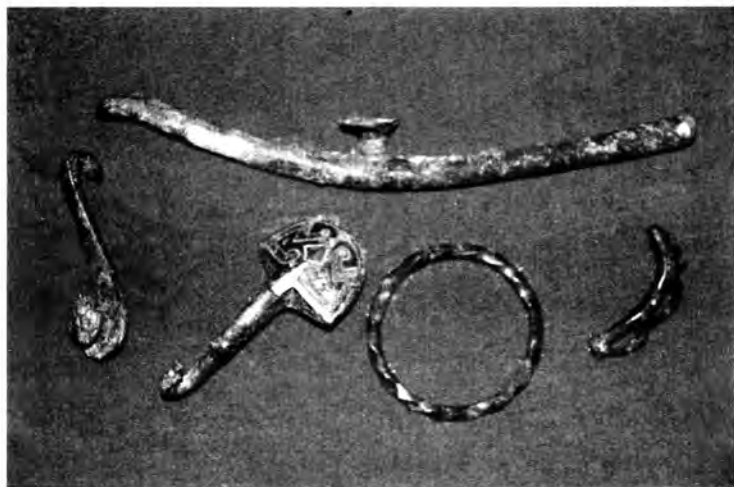

出土文物—战国·铜带钩（藏富县博物馆）

纪 事

(周)

周平王十五年（前756）

秦作鄜畤⁽¹⁾。《史记·秦本纪》⁽²⁾曰：“秦文公梦黄蛇自天下属地，其口止于鄜衍⁽³⁾。以问史敦⁽⁴⁾，敦曰：‘此上帝之征，君其祀⁽⁵⁾之。’于是作鄜畤，用三牲⁽⁶⁾，郊祭白帝⁽⁷⁾焉。”

定王六年（前601）

春，白狄及晋平⁽⁸⁾；夏，晋师、白狄伐秦。

显王八年（前361）

魏⁽⁹⁾筑长城，自郑滨洛以北⁽¹⁰⁾。

三十六年（前333）

秦公子卬⁽¹¹⁾与魏战，虏其将龙贾，斩首八万，遂取雕阴。

四十一年（前328）

魏赂秦上郡十五县地⁽¹²⁾。

(秦)

秦始皇三十五年（前212）

帝欲游天下，道九原⁽¹³⁾，直抵甘泉⁽¹⁴⁾，乃使蒙恬通⁽¹⁵⁾道。自九原抵甘泉，凿山堙谷⁽¹⁶⁾，千八百里。按：州西百余里有圣

人条⁽¹⁷⁾，宽阔可并行车三二两[辆]，蜿蜒转折，南通嵯峨⁽¹⁸⁾，西达庆阳，疑即恬所开者。

(汉)

汉高祖⁽¹⁹⁾元年（前206）

项羽立董翳为翟王，都高奴。八月，遣诸将略定⁽²⁰⁾上郡。

二年（前205）

东略地⁽²¹⁾，翟王翳降，置上郡。

文帝前三年（前177）

匈奴右贤王入居河南地⁽²²⁾为患，遣丞相灌婴击走出塞。帝自甘泉之⁽²³⁾高奴，因幸太原⁽²⁴⁾。

献帝建安十七年（212）

鄜贼梁兴⁽²⁵⁾寇⁽²⁶⁾冯翊，诸县恐惧。左冯翊郑浑曰：“兴等破散，藏窟山谷，虽有随者，率胁从耳。今当广开降路，宣谕威信⁽²⁷⁾，乃募民逐贼，得其财物妇女，十以七赏。”又遣吏民有恩信⁽²⁸⁾者，分布山谷告谕之，出者相继。兴将余众聚鄜州，浑讨斩之，余党悉平。

(晋)

晋武帝太元十五年（390）

秦将军魏揭飞⁽²⁹⁾帅氐胡⁽³⁰⁾，攻后秦将姚当成于杏城；将军雷恶地⁽³¹⁾应之，攻李润。秦主姚苌曰：“恶地智略非常，若南引揭飞，东结董成，得杏城李润而据之，长安东北非吾有也”。乃潜引精兵一千六百赴之，固垒不战。潜遣骑⁽³²⁾出其后，揭飞

兵扰乱⁽³³⁾。苻纵兵击之，斩揭飞及其将士万余级。恶地请降，苻待之如初。

安帝义熙七年（411）

秦姚弋仲屯杏城，为夏王勃勃⁽³⁴⁾所逼，南奔大苏⁽³⁵⁾，勃勃追斩之。遂攻安定⁽³⁶⁾，东乡⁽³⁷⁾皆下之。

（唐）

唐高祖武德二年（619）

命秦王世民北征突厥⁽³⁸⁾，憩于直罗之芸罗寺。前锋告捷，因名其地“平戎”。

肃宗上元元年（760）

党项⁽³⁹⁾等羌，吞噬⁽⁴⁰⁾边鄙，将逼京畿⁽⁴¹⁾。乃分邠宁为鄜坊节度⁽⁴²⁾，以邠州刺史桑如珪、鄜州刺史杜冕领之，分道招讨；而以郭子仪⁽⁴³⁾领两道节度留京师⁽⁴⁴⁾，假其威名以镇之。

德宗贞元三年（787）

以陈仙奇降，诏发其兵于京西防秋⁽⁴⁵⁾。及吴少诚⁽⁴⁶⁾杀仙奇，密遣人召所遣兵马使吴法超，使引兵归。法超等遂引步骑四千，自鄜州叛归。上闻之，急遣中使敕虢陕防御使李泌⁽⁴⁷⁾发兵防遏。泌伏兵于隘，击斩法超，并擒贼将张崇猷等六十余人。送京师，诏腰斩于鄜州军门，以令⁽⁴⁸⁾防秋之众。

四年（788）

吐蕃⁽⁴⁹⁾寇泾、邠、宁、庆、鄜州，诸将无敢与敌，遂大掠而去。

昭宗天复二年（902）

保人⁽⁵⁰⁾节度使李茂勋⁽⁵¹⁾引兵救凤翔⁽⁵²⁾，朱全忠⁽⁵³⁾遣兵取鄜、坊，茂勋降。

(五代)

梁太祖开平三年（909）

攻岐⁽⁵⁴⁾，取丹、延、鄜、坊四州。

(宋)

宋太宗至道元年（995）

李继迁遣押衙张浦⁽⁵⁵⁾，以良马、橐駝⁽⁵⁶⁾来献。帝令卫士射于复圃⁽⁵⁷⁾，俾浦观之。士皆拓两石弓，有余力。帝笑问浦曰：“羌人敢敌否？”对曰：“羌部弓弱矢短，见此长钜⁽⁵⁸⁾，人则已遁矣。况敢敌乎？”乃遣使持诏，拜继迁为鄜州节度使，继迁不受。

哲宗绍圣三年（1096）九月

夏人大入鄜延，金明⁽⁵⁹⁾以南二百里间，相继不绝。

高宗建炎二年（1128）

金⁽⁶⁰⁾人并兵攻鄜延，王庶⁽⁶¹⁾传檄诸路会兵御之。时，曲端⁽⁶²⁾统泾原精兵驻淳化⁽⁶³⁾。庶曰：“移文趣进⁽⁶⁴⁾。”端不听，金攻延安急。庶自坊州收散亡往援，比至甘泉，而延安已陷。

三年（1129）

（金人）又陷鄜、坊州。

四年（1130）

张浚⁽⁶⁵⁾以金兵萃淮上⁽⁶⁶⁾，谋牵制之，欲出兵分道由同州⁽⁶⁷⁾、

鄜延以搗其虚。兀术⁽⁷⁶⁾闻之，遂自六合⁽⁷⁷⁾引兵趋陕西，金主亦以娄室⁽⁷⁸⁾专攻陕西。所下城邑，旋复拒守⁽⁷⁹⁾。因其请益兵，命讹里朵⁽⁸⁰⁾往监其军。张浚遣兵复陕西军州，赵哲复鄜州。

宁宗嘉定十四年（1221）

蒙古木华黎⁽⁸¹⁾攻延安，金哈达⁽⁸²⁾走入城，坚壁不出。穆呼里以城池坚深，猝不可拔，乃留兵围之，而自将兵南攻鄜、坊等州。

（明）

明太祖洪武元年（1368）五月

都督同知冯宗异⁽⁸³⁾抵潼关⁽⁸⁴⁾，元将张良弼⁽⁸⁵⁾奔鄜城。

二年（1369）三月

大将军徐达⁽⁸⁶⁾，率兵自山西渡河，鄜城守将迎降。

武宗正德七年（1512）

洛川贼季午⁽⁸⁷⁾，以妖术惑众，愚民远迩⁽⁸⁸⁾响应。知州孙侃，划策守御，城赖以全。

世宗嘉靖二十五年（1546）

套虏⁽⁸⁹⁾三万余人入寇。越延安府，至于三原、泾阳，杀掠人畜无算。总督侍郎曾铣⁽⁹⁰⁾遣参将李珍夜出塞，劫其营。斩虏一百一十一级，生擒虏一人，虏闻始遁去。

三十二年（1553）

土寇起，掠牛武川、州川⁽⁹¹⁾一带禾苗，而张村驿⁽⁹²⁾蹂践尤甚。当道奏闻，给事中王正国奉命提勘⁽⁹³⁾发银赈恤⁽⁹⁴⁾，免差粮一年。

秋，俺荅⁽⁸⁸⁾入寇，越延安府而南，副将韩钦御之。遂由甘泉之马市川入太湖川，掠鄜州，营⁽⁸⁹⁾中部，以睢⁽⁹⁰⁾泾原。前后驻鄜延二十余日。

四十一年（1562）

洛水涨，冲外城百余丈，水至西山下。官、民房屋漂没无存，沿路禾稼被湮，田畴为水崩石压，不堪耕种。副使张西铭申请赈恤，知州苏时化筑城垣。

熹宗天启二年（1622）

吉能大掠延安黄花峪，直至鄜州。杀掠居民数万，越⁽⁹¹⁾四月乃去。

庄烈帝崇祯二年（1629）

饥死者相枕藉，流贼蜂起。州西槐树庄、化沟、隆益一带，饥民相聚劫掠，四境骚然⁽⁹²⁾。

四年（1631）

大饥⁽⁹³⁾，朝廷发帑银⁽⁹⁴⁾十万，差御史吴牲⁽⁹⁵⁾（shēn）赈之，闾⁽⁹⁶⁾学生员恳请赈贷不如蠲租。牲即日上疏，免征，人赖以全。

六月，鄜州贼混天猴⁽⁹⁷⁾张孟金，谋袭靖边。延绥副将张应昌，邀击⁽⁹⁸⁾于真水川，败之，追斩四百余级。

延安贼赵四儿⁽⁹⁹⁾，以万余人掠韩城、郃阳⁽¹⁰⁰⁾，灵州参将张全昌以五百人战三日，斩三百余级，贼走鄜州。反击，斩六百余级，四儿降。

五年（1632）

流贼上天龙、马老虎、独行狼掠鄜州，列三营于太平原⁽¹⁰¹⁾。延绥总兵王承恩击破之，上天龙以二千人降。

流贼猖獗，何栋等皆战死。都司⁽¹⁰²⁾崔仲亨大破贼于山坡，众溃乱，由山城逃窜。兵备叶挺桂、同知鞠思让诱之，剿贼于直罗，生擒其魁红狼，弃市⁽¹⁰³⁾。

六年（1633）九月

插竿⁽¹⁰⁴⁾入延安、掠甘泉、至鄜州，王承恩击走之。

八年（1635）

贼众十余万掠州境，陷雷风、柳池、交道⁽¹⁰⁵⁾等寨。兵备孔闻諲、守备杨勋诱贼至城外，乘其不备，袭杀之。

十三年（1640）

练营参将李耀龙至州叛，官民皆登西山寨。壮士秦尚英等力拒之，贼不能登，遂大掠而去。

十六年（1643）

李自成⁽¹⁰⁶⁾兵至，城失守，居民窜匿，庐舍全毁。

十八年（1645）

李自成北救李过⁽¹⁰⁷⁾，由鄜州至甘泉。复返时，伪知州以城内多牌坊，不欲自成经其下。限三日令坊主折[拆]毁，于是大街牌坊无一存者。

国 朝

顺治二年（1645）

张破脸以流寇余党复叛，掠州城。

五年（1648）

王永强叛据州城，杀戮甚多。

六年（1649）

大兵至，永强败走，自缢于宜君之石堡。其党高有才据府谷。

康熙十四年（1675）

定边营副将朱龙叛，陷延、绥一带郡、县。五月，宁夏提督⁽¹⁰⁸⁾陈福克⁽¹⁰⁹⁾定边，斩朱龙父子。总督哈占⁽¹¹⁰⁾遣参将⁽¹¹¹⁾杨宗道等进剿，复鄜州、甘泉。

[注 释]

(1) 周平王……秦作鄜時：周平王，即姬宜臼（前770—前720），东周第一个王，在位51年；秦作鄜時，参见本志《重修鄜州志序》（杨名颺撰）“鄜時”注。

(2) 《史记·秦本纪》：误，应为《史记·封禅书》。《秦本纪》、《封禅书》均为《史记》篇目之一。《史记》，原名《太史公书》，是中国第一部纪传体通史，被鲁迅先生誉之为“史家之绝唱，无韵之《离骚》”。作者司马迁，字子长。生于公元前145年，卒年不详。是中国古代伟大的史学家、文学家。全书分12本纪、10表、8书、30世家和70列传，共130篇，52.65万字。记载了从黄帝到汉武帝年间长达三千年的政治、经济和文化等历史状况，全面而深刻地反映了中国古代的社会面貌。

(3) 秦文公梦黄蛇自天下属地，其口止于鄜衍：属地，附着在地上。李奇曰：“鄜，音孚。三辅谓山坂间为衍。”晋灼曰：“左冯翊鄜县之衍也。”师古曰：“今之鄜州盖取名于此也。”《洛川志·附录·洛川建置沿革考辨》以为，晋灼、师古之说疑误。

(4) 史敦：当时记载史事的人，名字叫做“敦”。

(5) ……征……君其祀之：征，即征兆；君，指秦文公；其，表祈使的副词，还是；祀之，祭拜以表诚意。

(6) 用三牲：指用宰杀的牛、羊、猪作为祭品。

(7) 白帝：古代神话中五天帝之一，西方之神，有人认为即少

睥氏。

(8)白狄及晋平：白狄，春秋时期北方少数民族部落；晋，春秋时期的晋国；平，媾和。白狄及晋平，即白狄和晋国缔结和约，结束战争状态。《中国历代战争年表》：“定王六年（前601），白狄、晋联合攻秦。”

(9)魏：即战国时代的魏国。

(10)自郑滨洛以北：《史记·秦本纪·第五》《正义》：“楚北及魏西与秦相接……魏西界与秦相接，南自华州郑县，西北过渭水，滨洛河东岸，向北有上郡鄜州之地，皆筑长城以界秦境。洛即漆沮水也。”郑，古地名，在今陕西省渭南市华县；滨，沿着；洛，洛河；以，连词，而。

(11)印（áng）：秦惠文王的儿子。

(12)魏赂秦上郡十五县地：《中国历史记事》：“秦惠文王九年（前329），魏国准备攻楚，许诺献上郡（今陕西西北部）以换取秦国支持。但在打败楚军，夺取楚国的陉山之后，魏国有悔约之意，次年，犹迟迟不将上郡献出。对此，秦软硬兼施，魏国惊恐，终于将上郡十五县和少梁（今陕西韩城西南）献给秦国。秦把少梁更名为夏阳。”

(13)道九原：道，取道；九原，古地名，在今内蒙古自治区包头市西南孟家湾村。

(14)甘泉：在今陕西省咸阳市淳化县西北45公里梁武帝村，地有甘泉山，一名古鼓原，俗称磨石岭，周30公里。《汉书·扬雄传》：“甘泉，本秦离宫……”《关中记》：“林光宫，一曰云阳宫，秦所造，在甘泉山，宫以山为名。”

(15)蒙恬通：由蒙恬开通。蒙恬（？—前210），秦名将，其祖为齐国人，自祖父蒙骜起世为秦将。秦统一六国后，率兵三十万击走匈奴，收河南地（今内蒙古河套一带），修筑长城，据守数年，后为秦二世迫令自杀。

《中国历史记事》载：“开直道：为加强关中与河套地区的联系，秦始皇三十五年（前212），命蒙恬主持拓筑从九原（今内蒙古

包头西北)至云阳(今陕西淳化西北)的直道。工程浩大,费财劳民,凿山填谷一千八百里,修筑数年,直道犹未全部完成。”

(16) 凿山堙谷: 凿, 挖掘; 堙, 堵塞。即开山填谷。

(17) 圣人条: 古道名。指陕西省延安市富县西部子午岭上的“秦直道”。此“圣人条”与公元417年郝连勃勃命人修筑的“大夏古道”、又称“圣人条”不同, 今富县中部沿南北向有“大夏古道”。

(18) 嵯峨: 嵯峨山, 在陕西省咸阳市泾阳县北20公里。又称“笔架山”, 山有五峰, 秀丽如笔架形。其山东西宽12.5公里、南北长10公里, 位于三原、泾阳、淳化三县交界处, 乃三县之山。

(19) 汉高祖: 即刘邦。汉元年(前206)四月, 项羽封秦降将董翳为翟王, 都高奴。八月, 汉王刘邦从汉中出, 北定三秦。二年(前205年), 翟王董翳降于汉王刘邦。《汉书·地理志》及《史记·索隐》: “汉高祖元年乙未, 更秦上郡为翟国, 后为酈县。”

(20) 略定: 略, 侵占; 定, 平定。

(21) 东略地: 东, 向东; 略地, (用武力)占领敌方的土地。

(22) 河南地: 指今内蒙古自治区河套以南地区。

(23) 之: 动词, 去到。

(24) 幸太原: 幸, 皇上到达某地叫幸; 太原, 古地名, 在今山西省太原市。

(25) 梁兴: 酈州人。本为东汉末关中地方势力军事将领, 拥兵割据一方。后梁兴联合马超、韩遂、侯选、程银、李堪、张横、成宜、马玩、杨秋, 共十部势力起兵反抗曹操。梁兴率步骑五千人夜袭曹军先头部队徐晃, 被击退。马超、韩遂联军失败后, 梁兴逃到蓝田, 劫掠周围郡县。建安十七年(212), 梁兴等攻冯翊, 曹操派夏侯渊、徐晃进攻蓝田征讨梁兴, 梁兴战败被杀。

(26) 寇: 掠夺或侵犯。

(27) 宣谕威信: 宣告(对降者和募民的)承诺, 显示(本军的)威力, 使人知道。

(28) 恩信者: 受到官吏恩惠且讲信用的人。

(29) 魏揭飞: 前秦镇东将军, 自称大将军、冲天王。后为后秦姚

苻苌所杀。

(30) 帅氐胡：帅，率领；氐胡，北方少数民族。

(31) 雷恶地：新平（在今陕西省咸阳市彬县）人，羌族。前秦太初二年（387），率众受任前秦王苻登征东将军，后降于姚苌任镇军将军。后又叛降魏揭飞攻打杏城、李润镇（在今陕西省渭南市蒲城县），姚苌计斩魏揭飞、歼其众，雷恶地复降后秦。姚苌待之如初。雷恶地从此效忠于后秦。

(32) 骑（jī）：骑兵。

(33) 扰乱：被搅扰而大乱。

(34) 夏王勃勃：即大夏国王赫连勃勃。见前《沿革》“赫连勃勃”注。

(35) 大苏：即大苏堡，在今陕西省黄陵县南部。

(36) 安定：古地名，在今甘肃省平凉市泾川县。

(37) 东乡：（安定）以东各地。

(38) 秦王世民北征突厥：李世民未称帝时，为秦王；唐初武德二年（619），秦王率十万军沿直道北上抗击突厥。《陕西通志·卷之四·山川下》：“直罗关，在州西一百里，路通环庆，唐太宗征突厥开此据之，今设巡检司守理。”

突厥，古代北方少数民族，游牧在阿尔泰山一带。六世纪中叶，开始强盛起来，并吞了邻近部落。西魏时，曾建立政权。隋开皇二年（582），分为东突厥和西突厥，七世纪中叶，先后被唐所灭。

(39) 党项：古代羌族的一支。北宋时建立西夏政权，辖地包括今甘肃、陕西、内蒙的大部和宁夏。

(40) 吞曠（shì）：犹吞并，兼并。

(41) 京畿（jī）：国都及其行政官署所辖地区。在唐朝，即唐都城长安附近的地区。

(42) 乃分邠（bīn）宁为鄜坊节度：即将原邠宁节度所辖鄜州、坊州分出，置鄜坊节度，使邠宁节度一分为二，作邠宁节度、鄜坊节度。《旧唐书》：“邠宁节度使，治邠州，管邠、宁、庆、鄜、坊、丹、延、衍等州。”

(43)郭子仪(697—781):唐大将,华州郑县(今陕西省渭南市华县)人。以武举累官至天德军使,兼九原太守。安史之乱时任朔方节度使,在河北击败史思明。肃宗立,任关内河东副元帅,配合回纥兵收复长安、洛阳,因功升中书令。后又晋封汾阳郡王,德宗即位尊为尚父,罢兵权。

(44)陈仙奇:起于行伍,性忠果。自李希烈死,朝廷授淮西节度,颇竭诚节。未几,为别将吴少诚所杀,赠太子太保,赙布帛、米粟有差,丧事官给。

(45)防秋:古代西北各游牧部落往往趁秋高马肥时,南侵大肆掠夺地里成熟的庄稼粮食。届时边军特加警卫调兵防守,称为“防秋”。《旧唐书·陆贽传》:“又以河陇陷蕃已来,西北边常以重兵守备,谓之防秋。”范文澜、蔡美彪等《中国通史》第三编第二章第三节:“唐用主要兵力到京西防秋(防吐蕃秋季入侵)……”

(46)吴少诚(?—809):唐幽州潞县(今北京市通县东)人。初在荆南为牙门将。建中二年(781)为淮西节度使李希烈军前锋,后支持希烈叛乱。贞元二年(786),淮西将陈仙奇毒杀李希烈,他又杀仙奇,遂占有淮西。十五年(799)攻许州,朝廷发兵进讨失败。自此淮西三州(申、光、蔡)成为中原之患。

(47)虢陝防禦使李泌:虢陝防禦使,为李泌的职衔;虢,在今关中西部,有虢镇。李泌(722—789),字长源,唐代中叶大谋略家。玄宗时为皇太子供奉官,历仕肃宗、代宗、德宗三朝,位至宰相,封邺侯。为平定安史之乱、讨伐李怀光、李希烈叛乱,联合回纥、云南、天竺等国抗击吐蕃入侵,在军事、政治、外交诸方面做出了卓越贡献;在治国上亦颇多建树。

(48)以令:以儆效尤。

(49)吐蕃:即吐蕃。中国古代少数民族,在今青藏高原,唐时曾建立政权。

(50)保大:即设置于鄜州的保大军,唐中和二年(882)至乾元元年(758)置。

(51)李茂勋:唐时藩镇将领,本回纥阿布思之裔,张仲武时与其

侯王降唐，因战功赐名姓，曾任节度使等职。

(52) 凤翔：即今陕西省宝鸡市凤翔县。

(53) 朱全忠（852—912）：后梁太祖朱晃，又名朱温，今安徽省砀山县人，家世为儒。乾符四年（877）参加黄巢起义，后背叛降唐，于中和三年（883）击败黄巢，龙纪元年（889）斩秦宗权，唐昭宗因赐其名为“全忠”。901年封为梁王，907年杀唐哀帝，灭唐朝称帝，改名为晃，建都汴，国号“梁”，史称“后梁”，后人称后梁太祖。后被次子朱友珪刺杀，享年61岁，在位6年。

(54) 攻岐：指朱全忠攻打岐州一带。岐，岐州，后魏置，治雍（在今陕西省宝鸡市凤翔县南），隋改曰扶风郡，唐复曰岐州，又改曰扶风郡，后改曰凤翔郡，升为西京凤翔府。

(55) 李继迁…张浦：李继迁（693—1003），西夏国建立者，银川党项族人。祖先原为拓跋氏，唐代赐姓李，990年被辽封为夏国王。宋太宗赐名赵保吉。真宗即位后，予以夏、绥、银、宥、静五州之地，使充定难军节度使。1002年，攻取宋灵州（今宁夏回族自治区灵武市），后在进攻西蕃时中箭亡。

张浦（？—1014），西夏大将，银州（在今陕西省榆林市米脂县西北40公里）人。

(56) 橐駝（tuó tuó）：即骆驼。

(57) 复圃：皇家园林。

(58) 长钜：长弓、大弓。钜同“巨”，大。钜黍，古良弓名。

(59) 金明：即鄜延路金明县。县治在今安塞县北，辖地为今陕西省延安市安塞县地、志丹县北部。

(60) 金：即金朝。1115年由女真族完颜部领袖阿骨打创建，定都于会宁（在今黑龙江省阿城南）。

(61) 王庶（？—1142）：字子尚，庆阳（今甘肃省庆阳市）人，徽宗崇宁五年（1106）进士。曾任涇州保定知县、怀德军通判。高宗即位，为鄜延经略使兼知延安府，节制陕西六路军马。延安失守张浚为参议官，后任知府、经略安抚使、兵部侍郎、尚书、枢密副使。因反对秦桧出知潭州，未几夺职。再贬道州安置，十二年（1142）卒于

贬所。

(62) 曲端(1091—1131)：字正甫，南宋镇戎军(治今宁夏回族自治区固原市)人。数与西夏作战，以功知镇戎军兼经略司统制。

建炎元年(1127)知延安府，掌泾原兵柄，与金军转战于陕西。三年

(1129)张浚宣抚川陕，任宣抚处置使司都统制，进陈兵略，未被采纳。次年，又谏阻张浚勿轻率与金决战。以数与浚异议，罢兵权，安置万州。绍兴元年(1131)王庶谓其作诗指斥高宗，下狱冤杀。

(63) 淳化：即今陕西省咸阳市淳化县。

(64) 移文趣进：移文，旧时文体之一，行于不相统属的官署间，亦泛指平行文书；趣进，即趋进。趣同“趋”。

(65) 张浚(1097—1164)：字德远，汉州绵竹(在今四川省)人，政和进士，南宋大臣。曾任枢密院知事、川陕宣抚处置使、宰相等职，封魏国公。秦桧执政期间，被排斥在外近二十年。力主抗金，曾连上五十疏反对议和。主持孝宗隆兴元年(1163)北伐，因将领不和，符离之战失利，又被主和派排挤去职。著有《中兴备览》等。

(66) 萃淮上：萃，聚集；淮上，即淮河流域。

(67) 同州：州名，在今陕西省渭南市大荔县。唐宋时辖境相当今大荔、合阳、韩城、澄县、白水等县。

(68) 兀术：即完颜宗弼(?—1148)，金大将，女真族，金太祖阿骨打四子，金国南侵宋的主要将领。

(69) 六(ù)合：县名，在今江苏省长江北岸。

(70) 娄室(1077—1130)：即完颜娄室，字斡里衍，女真族，金朝名将。天会六年(1128)督师西取陕西，七年(1129)相继攻破延安府、晋宁军(今陕西省延安市、榆林市佳县)等地，八年(1130)率军攻破陕州(今河南省三门峡市西)，后带疾督师击溃张浚所统五路宋军。同年十二月病卒。

(71) 旋复拒守：旋复，回转，回还；拒守，据险坚守。

(72) 讹里朵：即完颜宗辅，后名宗尧，女真族。天会八年(1130)七月，以右副元帅前往陕西任主帅，破宋将张浚骑兵六万、步卒十二万于富平，大胜“富平之战”；次年，为左副元帅，平定陕

西五路。

(73) 木华黎：成吉思汗的八大将第一，兵法家，被成吉思汗封为大师、大元帅、国王。

(74) 金哈达：金哈达及后句的穆呼里当为人名。

(75) 冯宗异（？—1395）：初名国胜，又名冯胜，定远（今安徽省定远县）人，回族。明初大将。洪武五年（1372）任征西将军，率傅友德等出征甘肃及河西，大败元兵，平定中原。论功列第三，封宋国公。二十一年（1388），练兵于山西、河南。后以蓝玉党事赐死。

(76) 潼关：在今陕西省渭南市潼关县东北。古桃林塞，后汉置潼关。《通典》：“潼关，本名冲关。河自龙门南流，冲激华山，故以为名。”

(77) 张良弼：字思道，元朝邓州（今河南省邓县）人，元将。元至正十八年（1358）以陕西宣慰使驻秦州（今甘肃省天水市），二十年任湖广行省参政，次年移陕西。洪武二年（1369），明兵来攻，退庆阳，奔宁夏，为扩廓帖木儿所捉，不知所终。

(78) 徐达（1332—1385）：字天德，濠州钟离（今安徽省凤阳县）人，明朝开国军事统帅。出身农家，少有大志。元末投朱元璋，洪武元年（1368）克大都（今北京市），分兵定北方各地。有谋略，行军持重有律。任右丞相，封魏国公。为功臣之首，然不居功自傲，故得善终。死后追封中山王。

(79) 李午：即李福达，山西人。因参加秘密宗教起义被充军，逃脱后更名李午，继以弥勒教号召发动起义。败后改名张寅混入京师，靠行贿任太原卫指挥使，并获武定侯郭勋宠信。被仇家认出入狱，经知州、按察使、巡按三审及都察院复核、三堂会审等过程，最后嘉靖帝依皇权定案否定。四十年后，最终确认张寅即逃犯李福达（李午），案情大白。

(80) 远迓（ěr）：远近。

(81) 套虏：指当时雄居河套地区（今鄂尔多斯一带）的玛拉葛、阿勒楚尔、博勒呼各部落。

(82) 曾铣（？—1548）：字子重，黄岩县城（今浙江省台州市黄

岩区)人,明嘉靖八年(1529)进士。曾任福建长乐知县、山东与山西巡抚、兵部侍郎等职。二十六年(1547)六月,调集各路总兵围歼俺答,其被迫移营过河。总兵仇鸾贻误军机,被铄弹劾削官入狱。严嵩勾通仇鸾陷其罪,嘉靖二十七年(1548)一月与夏言一同入狱。隆庆元年(1567)昭雪,帝诏赠兵部尚书,谥襄愍。

(83)牛武川、州川:牛武川,即今富县牛武镇川道地区;州川,指今富县洛河川。

(84)张村驿:在今富县张村驿镇。

(85)给事中:官名,省称“给事”。秦汉为列侯、将军、谒者等的加官。侍从皇帝左右,备顾问应对,参议政事,因执事于殿中,故名。明制分设吏、户、礼、兵、刑、工六科给事中,掌侍从规谏,稽察六部之弊误,有驳正制敕违失之权。清代隶属都察院,与御史同为谏官,尊称“给谏”。

(86)勘(kān):实地察看、探查。

(87)赈恤(zhèn xù):用钱、物等救济灾民。

(88)俺答:即阿勒坦汗(1506—1582)。明时鞑靼首领达延汗孙,小王子阿著之子。嘉靖二十九年(1550),率部应众围困京师。三十六年,率二十万众入雁门塞(今山西代县西北),攻破州(今应县)四十余堡。隆庆四年(1570)被明朝封顺义王。从乌斯藏法师劝,与明朝长期通好,通贡互市,建筑板升(一种房屋),奖励农耕,营建库库河屯(今呼和浩特市),对蒙古族经济文化发展有重要贡献。

(89)营:扎营。

(90)睨(jiàn):窥视。

(91)越:经过,超过。

(92)骚然:扰乱,不安定的样子。

(93)大饥:大灾荒,民无所食。

(94)帑(tǎng)银:国库的银钱。帑,存放钱财的国库。

(95)吴甦:明代官吏,知医,江苏人。于明末时任邵武等知县,受魏忠贤迫害,至崇祯间复出,先后任河南与陕西等省巡抚、兵部左

侍郎、右佥都御史、礼部尚书兼东阁大学士。辑有《脉学鉴蹄》，行于世。

(96) 閤：通“合”。全，总共。

(97) 混天猴：混天猴是张孟金的绰号，与下文“上天龙”、“马老虎”、“独行狼”、“红狼”、“张破脸”等，均是明末陕北农民起义军首领。

(98) 邀击：拦击；截击。《汉书·匈奴传上》：“大将军霍光欲发兵邀击之。”

(99) 赵四儿：明末陕北农民起义军首领。原名赵胜，又名赵四儿（一说孟长庚），绰号点灯子，清涧县书生。被迫于解家沟花芽寺聚众起义，往来于山、陕境内。崇祯四年（1631）九月败走山西，曹文诏追至稷山，降七百人。后屯于石楼山中，绥德知州周士奇、守备孙守法，趁其不备，东渡河袭之。败走，被洪承畴俘获。九月二十四日，被杀。

(100) 郃阳：今陕西省渭南市合阳县。

(101) 太平原：即今富县寺仙乡太平村一带塬面。

(102) 都司：官名，清代的绿营军官，职位次于游击，分领营兵。

(103) 弃市：古代在闹市执行死刑，并将尸体暴露街头，称为弃市。

(104) 插罕：元之嫡派子孙，又称林丹汗。天命四年（1619），土马强盛，横行漠南，自称统领四十万众蒙古国主巴图鲁青吉斯汗。天聪八年（1634），亡于青海。其子额哲率所部奉传国玺来降，封亲王，位冠四十五旗贝勒之上。

(105) 雷风、柳池、交道：今富县北道德乡雷丰、上柳池村和交道镇。

(106) 李自成（1606—1645）：原名鸿基，今陕西省榆林市米脂县人，明末农民起义军首领之一，大顺政权的建立者。明崇祯二年（1629）投奔高迎祥参加农民起义军。崇祯十六年（1643）在襄阳称新顺王。次年正月建立大顺政权，年号永昌。不久攻克北京，推翻明王朝。后战失利退出北京，率军在河南、陕西抗击。永昌二年（1645）在湖北通山九宫山考察地形，李自成神秘消失。

(107)李过(1606—1650)：又名李锦，字补之，号一只虎，李自成侄。与李自成转战数省、同战斗15年数百次，封大顺制将军、都督。永昌二年(1645)镇守陕北，大顺军放弃西安后，同高一功率部经汉中、川北、鄂西到达荆门(在今湖北省荆门市)。李自成殉难后，李过等部会合改名“忠贞营”，联合南明大臣何腾蛟、堵胤锡等共同抗清，后随大西农民军将领李定国转战湘、桂五年。清顺治七年(1650)，病死于庆远(今广西壮族自治区宜山东)军中。又：据富县档案馆《李锦家谱》，富县寺仙乡太平村李氏族人为李锦之后。

(108)提督：官名。清制，全称提督军务总兵官，简称提督。一般为省的高级武官，但仍受总督或巡抚的节制。

(109)克：攻下。

(110)哈古：伊尔根觉罗氏，满洲正蓝旗人。自官学生授鸿胪寺赞礼郎，累迁兵部督捕理事官。康熙八年(1669)，授秘书院学士。十一年，擢兵部侍郎。十二年，授陕西总督。十九年，授川陕总督。二十二年，授兵部尚书。二十四年，调礼部。以疾乞休，上以哈古未尝立功，斥其妄，命仍殚力供职自赎。二十五年(1686)，卒。

(111)参将：官名。清代绿营的统兵官，位仅次于副将，掌理本营军务。

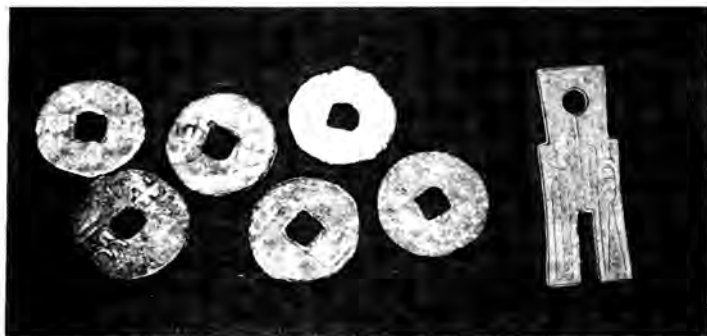

出土文物—秦汉·“半两”和“货布”铜钱
(藏富县博物馆)

山川

太白山 城北二里，峰最高。上有楼阁台榭。登其巅，四山环绕，城垣廛市⁽¹⁾，一一在目。

龟山⁽²⁾ 即西山城，其形如龟。

高奴山⁽³⁾ 城南一里，详《古迹》。

樱桃山 城南三里，以地产樱桃故名。

太白山 城南五里。上有泉，祷雨辄⁽⁴⁾应，士人⁽⁵⁾建太白庙。

小山岭⁽⁶⁾ 树林阴翳⁽⁷⁾，有淮南丛桂之致，在州西一百三十里。明御史郑本立有诗，见《艺文》。

寿峰山⁽⁸⁾ 州西一百二十里，峭削形如寿星老人。黑水经其左，罗水经其右，诸峰之秀，莫过于此。

鹿台山 州西二百里。《山海经》⁽⁹⁾曰：“龙首之西二百里曰鹿台山，上多白玉，其下多银。”

水盘山 《金史》：“直罗县有水盘山。”

白云山 州西北五十里，接甘泉境，以常有云气缭绕，故名。

雕山 州北三十里。汉《地理志》⁽¹⁰⁾：“雕山，亦名秦望山。”应劭⁽¹¹⁾曰：“在雕阴县西南。”《环宇记》：“山多土穴，雕鹰所居，故名。”韦庄⁽¹²⁾诗：“雕阴寒食足游人”，

疑即指此。

疏属山 《金史·地理志》：“在洛交县。”《广輿记》^[13]以为在绥德州城内，恐误。

晋师山^[14] 州东七十里，与宜川分界。晋文公^[15]曾住[驻]师于此，因名。

太回岭^[16] 州南七里。杜甫携家南归时，迴车瞻望久之乃去，因名。

梅柯岭 州西北三十余里，杜甫游春处。

大寺岭^[17] 州西一百里。纡迴^[18]转折，夹道皆松柏，每夏日枝叶交荫，行人无炎暑之侵。

子午岭 州西二百里。与终南子午谷^[13]相对，蜿蜒数百里，跨酈、庆二境之间，秦直道^[20]在此。

高台山 州南五十里，上有汉高帝庙，故名。

莲山 州南五十五里，形似莲花，故名。

柏林山 州南四十里。督河村后。

凤凰山 未详其处。

横岭 州西南二百里，子午之别阜，酈与宁州^[21]分界处。

洛水 详《附考》。

采铜水 州西北自甘泉山梅柯岭来，经羌村、莲花池至城北注洛，以川出自然铜，故名。

牛武水 州东北由宜川山发源，流经牛武镇，至城北注洛。

沙飞水^[22] 州西南十里。由永川沟发源，东南流至白草坨注洛。

下店水^[23] 州南四十里。自古堆子发源，东南流十里名北河沟，又十里为石家河，又十里为下店沟，又七里至督河入洛。

石槽水 州南五里，起交道西，至监军台入洛。

鱼溪⁽²¹⁾ 州西四十五里。由北山发源，西南流为卢柯河⁽²⁵⁾，入华池。

华池⁽²⁶⁾ 州西七十里。由保安县界入合水县东北，合豹子川、玉梅川诸水，流经直罗南，过三川，至洛川县交口入洛。一名卢河，水黑曰卢；俗讹曰葫芦河，非⁽²⁷⁾。

黑水 州西二百五十里。发源于庆阳府北太白山，东南流会豹子川，至华池镇入华池水。

罗水⁽²⁸⁾ 在直罗西南，自罗山发源，东流经直罗城南入华池。

余乐川 在州西南八十里。

碾沟川 州西二百十里。发源保安、合水二县界，南流二十里为桑嘴儿，又南四十里至河上原入黑水。

会道水 州南八十里中部县界，东南流注华池水。

龙峪 州南六十里洛川县界，西南流十里注洛。

厢西水⁽²⁹⁾ 州东南四十里洛川县界。从宜川县界碑山西流十里为开抚川，又十里会马胡水，始名厢西，又西四十里入州境，又西二十里为街子河⁽³⁰⁾，又西二十里至峪口注洛。

下尼沟 州南二十里。起逊村，十里，西至袁家村前注洛。

梁家河 州南二十里。起同局里，西流至袁家村后注洛。

清泉 州南五十五里莲山腹，石泉澄澈清和。

玉女泉⁽³¹⁾ 西山城中阿，水出石罅⁽³²⁾，清芬异常。

温泉 城东一里，其泉冬温。

莲花池 州西北五里，地多莲花。

龙泉 州南五十五里厢西川口，泉深丈余，祷雨辄应。

凤凰沟 州东南四十里洛川境内，有灵湫。

洛水考（附）

上郡洛水，《禹贡》不载。《周礼·职方氏》^[33]：“雍州其川，泾、汭^[34]其浸，渭、洛。”洛见经传昉^[35]此。《汉书·地理志》^[36]：“洛出北地郡归德县（今庆阳北境），北蛮夷中入河^[37]。”颜籀^[38]云：“即漆沮，在冯翊（洛下流）。”《史记·匈奴传》：“放逐戎夷，泾、洛之间。”唐张节^[39]引《水经注》^[40]云：“洛出上郡秦冢山，即漆沮也。东南过华阴入于渭。”《史记·河渠书》：“郑渠自山中瓠口^[41]（在云阳）为渠，并北山，东注，三百余里。”徐广^[42]曰：“洛出怀德县（今同官^[43]东南境）。”颜籀曰：“即冯翊漆沮。”又《汉书》：“冯翊怀德县。”颜籀注云：“荆山在其南，下有强梁原，洛水东南入渭。雍州浸^[44]。”据此，则雍州有二洛水矣。

今按：洛水本名漆，由靖边县境发源，即隋唐庆州洛源县。经保安、甘泉二县抵皇甫镇^[45]入鄜州境，流四十五里至州北受牛武、采铜二川水，东折四十余里至平泉南入洛川县界。又南流至交口会华池水，又南十里会中部长祥水，则统名漆沮焉。至宜君县北，诸水悉东流注之。抵秦山十八盘，南入同州府白水、蒲城县界，至朝邑县入河。则洛自入河不入渭也。《周礼》言：“洛为雍浸，以归德之水至同州与渭相敌。”故云浸怀德之水，乃耀州^[46]之漆水，今名石川河，自入渭，不宜混以洛名之。《史记》、《汉书》初未分晓，而汉儒传讹，及张守节、颜籀辈皆未亲历北方水道，特据纸上之言，故未免滋^[47]后人之疑。

焉。（任三镇藁〔稿〕本）

〔注 释〕

(1)城垣廛(chán)市：城垣，城墙；廛市，即市廛，指店铺集中的市区。

(2)龟山：今称“西山”，即今富县县城西之山。

(3)高奴山：即今富县县城南之“东山”。

(4)辄(zhé)：就。

(5)主人：当地人。

(6)小山岭：在今富县张家湾镇小山子村。

(7)阴翳(yì)：遮蔽；枝叶繁茂。

(8)寿峰山：即今富县张家湾镇黑水寺村中之山。形如寿星老人面名，山上原有寺院，曰“寿峰寺”。

(9)《山海经》：是一部记录远古自然地理和人文地理的专著。它记述着中华民族文明与文化的起源和发展，以及其所凭依的自然生态环境。自古相传作者是大禹和伯益，近代多数学者认为《山海经》非出自一人之手、也非作于一时，其大约是战国初年到汉代初年楚和巴蜀人所作，到西汉刘歆校书时合编。全书18篇，约3.1万字。主要记述古代地理、物产、神话、巫术、宗教等以及古史、医药、民俗、民族等内容，对多方面研究有着重要价值。

(10)《地理志》：此指《汉书·地理志》。

(11)应劭(shào)：字仲远，东汉汝南南顿（今河南省项城西南）人，约公元178年在世，献帝时任泰山太守。著有《汉官议》、《风俗通义》等。

(12)韦庄(836-910)：字端己，长安杜陵（在今陕西省西安市长安区东南）人。昭宗乾宁元年(894)进士，五代时前蜀诗人、词人。年轻时生活放荡，后入蜀为王建掌书记，王建为前蜀皇帝，遂任命他为宰相。其诗词都很有名，早年所作著名长诗《秦妇吟》反映了战乱中妇女的不幸遭遇，在当时负盛名。

(13)《广舆记》：即《广舆图》，明地图册。嘉靖时罗洪先据元朱思本《舆地图》增改而成。

(14)晋师山：在今富县东部，即富县与宜川县分界之山，今称“晋师庙梁”。

(15)晋文公（前697—前628）：献公子，名重耳。春秋时晋国君，前636—前628年在位。

(16)太回岭：登之可回望州城，因名。今称“倒回岭”，即今自富县城向南至沙西沟经过的山岭。

(17)大（dài）寺岭：在今富县张村驿镇代寺店村翻山至直罗镇胡家坡村经过的山岭。隋开皇三年（583）曾在山岭修“大象寺”，今毁。

(18)纡迴（yū huí）：弯曲，曲折。

(19)子午谷：陕西省西安市正南30公里入秦岭通往陕南的山谷。其北口在西安市长安区子午镇，南口在汉中市西乡县东北。

(20)秦直道：秦始皇三十五年（前212年），命蒙恬修筑的自今陕西省淳化县梁武帝村，至内蒙古自治区包头市郊麻池古城的一条军事交通大道，穿越14县，全长900公里。这条大道的筑成，在当时曾使秦始皇的骑兵三天三夜即可驰抵阴山脚下，出击匈奴，使“胡人不敢南下而牧马，士不敢弯弓而报怨”。可见这项重大的国防工程，对刚刚建立的统一中央集权国家的生存意义十分重大。其道历经两千年风雨，大部分路面仍保存完好。清嘉庆年间文献记载：“若夫南及临潼，北通庆阳，车马络绎，冠盖驰驱……”清同治年间，陕甘回民造反起义，清将左宗棠于1873年率部沿秦直道北上镇压。现存于富县张家湾镇油坊头村1874年建造的“白骨塔”，上载塔文完整地记载了这段历史，这说明直至清晚期秦直道仍有较高的军事价值，亦表明秦直道的荒废仅是近几百年的事。

秦直道在富县境内全长约90多公里，起点为富县西南与黄陵县交界的古道岭“三面窑”，经防火门、八面窑等地，在白马驿过川子河，经木炭窑、椿树庄，沿子午岭东侧北行、经过松树庄、大麦楷、白水腰岭，在桦树沟西侧山岭作“之”字形弯道下山，过葫芦河、兰

宜公路，从兰宜公路175公里处的坡根底村上山，经望火楼下山，过埝沟水，从水磨坪村复上山，又经松树嶮、圣人条、寨子山，至富县、甘泉县、志丹县交界处“墩梁”，出境北入甘泉县境。秦直道富县境内五里铺北侧至望火楼一段保存最为完好，长约10公里，宽30—60米，当地人称“车路梁”。车路梁南端（309国道），立有1992年4月陕西省人民政府公布、富县人民政府立的“陕西省重点文物保护单位”、“直道遗址”保护碑一通。“车路梁”是富县的重要旅游景点，也是在陕西省境内游览、考察秦直道最佳的地方。

(21) 宁州：治今甘肃省庆阳市宁县。

(22) 沙飞水：即今富县城西南沙西沟水。

(23) 下店水：即今富县羊泉镇东南下店沟水。

(24) 鱼溪：即今富县羊泉镇西余渠河。

(25) 卢柯河：即今富县羊泉镇西南龙头河。

(26) 华池：即华池水。华池，旧地名，在华池水流域上游，非今华池。今华池在旧华池西北柔远河流域，二者相距40余公里。

(27) 非：不对。以讹传讹，今人称入富县境内之华池水为葫芦河。

(28) 罗水：即今富县直罗镇南川水。

(29) 厢西水：即陕西省延安市洛川县北部厢寺河。

(30) 街子河：今名界子河，是富县与洛川县的界河，故名。

(31) 玉女泉：即今富县县城西山脚下之“官泉”。其北50米另有一泉，因水量小，因名“小泉”。明末清初，本城乡绅孟氏将两泉据为己有，在泉旁石崖刻字“孟公泉”，此后，人们又将两泉呼为“官泉”。有诗赞曰：“煮酒香侵鼻，烹茶味更醇，千年流不尽，恩泽满鄜城。”

(32) 石罅（xià）：石岩缝隙。

(33) 《周礼·职方氏》：《周礼》，亦即《周官经》，儒家经典之一。职方氏，官名。《周礼·夏官》：“职方氏，掌天下地图，主四方职责。”

(34) 洄（ruì）：河流汇合或弯曲的地方；水流之北。

(35) 昉（fǎng）：起始，开始。

(36)《汉书·地理志》：《汉书》是中国第一部纪传体断代史，东汉班固撰。体例与《史记》同，并创《刑法》、《五行》、《地理》、《艺文》四志。共100篇，分120卷。

(37)河：即黄河。

(38)颜籀(zhòu)：即唐代训诂学家颜师古，雍州万年(今陕西省西安市)人，齐黄门侍郎颜之推之孙。博览群书，尤精训诂。隋末为安养尉，唐高祖李渊入关，谒见长春宫，授朝散大夫。累迁中书舍人，专掌机密。太宗初，擢中书侍郎。考定五经，多所厘正，颁其书令天下学习。所注班固《汉书》、《急就章》，大行于世。终秘书监、弘文馆学士。集60卷。

(39)张节：人名，应为张守节，“守”字脱漏。唐代开元年间学者，开元时官至诸王侍读，守右清道率府长史。曾给《史记》作注，名《史记正义》，后世亦称该书为《正义》。本书中多引用。

(40)《水经注》：古代地理名注。北魏酈道元著，原书宋代已佚5卷，今本40卷，乃经后人割裂改编而成。此书名为注释《水经》(中国第一部记述河道水系的专著)，实以《水经》为纲，作了二十倍于原书的补充和发展，自成巨著。

(41)瓠(hù)口：地名。战国时郑国渠从这里引泾河水灌溉。在今陕西泾阳县西北“仲山”西。

(42)徐广(352—425)：字野民，城阳姑幕(治今山东省诸城市西北)人。家世好学，尤精百家、数术。曾任参军、领军长史、大将军文学祭酒、骁骑将军、大司农等，封乐成侯，多领著作。义熙初年，奉诏撰写《车服仪注》。义熙十二年(416)写成《晋记》46卷，另著《史记音义》、《毛诗背隐义》、《礼答问》、《礼论答问》，《文集》、《弹棋谱》等。东晋灭亡，以年老求归回乡，卒于家。

(43)同官：地名，即今陕西省铜川市。

(44)浸：大的河泽。

(45)皇甫镇：即今富县城北20公里之皇甫店村。

(46)耀州：治今陕西省铜川市耀州区。

(47)滋：产生。

古迹

长城 州西南四里。按⁽¹⁾：周显王时，魏筑长城。自郑滨洛以北至上郡，则境内长城，魏长城也。旧《志》谓秦蒙恬所筑，殊误，恬所筑乃榆林外之边城。

鄜峙 详《记事》。按⁽²⁾：鄜峙山，在洛川县南七十里。秦鄜县在登高山下，去鄜城不远是秦鄜峙，显在洛川境内。土人以为即西山上帝庙，未确。

雕阴故城 州北三十里。战国魏邑，汉为县，灵帝末没于羌氏⁽³⁾；唐析洛交置甘泉，以其地属之。

杏城 延安旧《志》：汉将韩弧伐杏木为栅，以抗骑兵，故名。按：《通志》：“（貳县）今中部西，又名杏城。”《通典》⁽⁴⁾：“姚萇置杏城，在中部西。”《元和志》：“汉翟道，刘石符[苻]姚⁽⁵⁾时，于今理南七里，置杏城镇。”明《一统志》：“杏城在今中部南七里。”又按：姚萇故城在洛川旧治北三十里，今名安宫。升平元年（357），姚襄将图关中，遂自杏城进据黄洛。则杏城应在安宫⁽⁶⁾之南可知。惟《通志》：“魏改鄜州为东秦州，又名[改]北华州，治中部。隋大业三年（607）罢州置鄜城郡，自杏城移于五交。”鄜之杏城，盖据此言之与？

长城县 旧《志》即隋三川县⁽⁷⁾。按：《元和志》：“长城本汉翟道地，符[苻]坚于长城原置长城县。”既曰原，则非三川甚明。今洛川造浩原有村名故县，与三川接境，疑即长城县故址。

三川驿 本隋三川县，县废地入鄜州而驿如故。国初驿丞缺裁，驿归洛川管理，寻移置凤栖堡，即洛川今治。

牛武故城 州东北四十里。董翳步将筑城练兵、畜牛，以备用，故名。

高奴故城⁽⁸⁾ 城南一里。项羽封董翳为翟王，都高奴，即此。又城东山有遗址，亦云高奴城。

三川故城 州南七十里。西魏县，今废为镇。

利仁故城 三川县境，后周县，隋废。

五交故城 洛水并大小寨门水为五，隋自杏城移理五交城，即州故治。

直罗故城 州西一百里。汉直罗县，地属北地郡，隋筑城，唐置县，属鄜州，元省，入州。

圣人条 州西子午岭，详《纪事》。又：保安有圣马道，在县东七里，云赫连勃勃起自夏台入长安，芟平山谷，开此道⁽⁹⁾。

马尾崖 州西一百二十里。世传唐太宗出征暂憩于此，有马尾倚山迹。

黑鹰崖 州东二十里。相传太宗过此见鹰栖崖，射之，矢迹犹存。

振武台 州西二百里。秦王征突厥登此，故名。后改为望虓台。

监军台 州南五里，唐尉迟敬德⁽¹⁰⁾演武处。

保大楼 即州治谯楼⁽¹¹⁾，因唐置保大军故名。唐宝室寺铜

钟⁽¹²⁾悬其上。

羌村杜拾遗宅⁽¹³⁾ 州西北三十里采铜川。唐天宝十四〔五〕年（756）避乱，挈家居此，有杜公窑。石壁上题句：“云长天夜散千山，月远水霞收万里”，云是拾遗旧迹。壁间后人题咏甚多，主人苦有司⁽¹⁴⁾骚扰，湮之。石崖上大书“少陵旧游”四字，明中丞王邦俊题。

骆驼巷 州西北三十里，近羌村。

四仙台 州西南七十里。棋盘岭，相传有仙人围棋于此，旁有仙人沟。

大石崖 州西一百二十里。郎中陈棐⁽¹⁵⁾镌⁽¹⁶⁾题曰：“飞翠流红”，提学井济镌题曰：“堆琼漱玉”。

落云崖 州北十里，陈棐有《铭》⁽¹⁷⁾。

尘玉亭 州北一里。唐罗虬《比红儿》诗⁽¹⁸⁾曰：“花落尘中玉堕泥，香魂应上窈娘堤；欲知此恨无穷处，常倩⁽¹⁹⁾城乌夜夜啼。”宋康识⁽²⁰⁾建亭，摘“尘玉”二字以名。

乐心亭 州东五里。

石堂铁壁 州西一百四十里隆益驿前石洞上，郎中陈棐镌题。

天险 州西二百里河上原石洞边，知州潘愚镌题。御史郑本立有诗。

花园庄 州西四十里，地多产牡丹故名。

任光故里 州西三十里杨村。

仰山西墅 州城龟山下，明参政宋宜别业⁽²¹⁾。佥事阴秉旻⁽²²⁾、郎中陈棐，俱有诗。

共乐园 州北采铜川，举人齐国儒别业⁽²³⁾。

禹门别墅 州西三十里渔溪河下流，贡生任子峤别业。

万树庄 州东一里，本惠氏旧圃，山上松、柏、杨、柳成林。

名 胜

塔寺晨钟⁽¹²¹⁾ 圣佛晚照⁽¹²⁵⁾ 仙台夜月⁽¹²⁶⁾ 莲池雨涨⁽¹²⁷⁾ 玉女垂杨⁽¹²⁸⁾
 开元白松⁽¹²⁹⁾ 谷口春桃⁽¹³⁰⁾ 柏山秋声⁽¹³¹⁾ 灵庆松花⁽¹³²⁾ 太和耸峙⁽¹³³⁾

三川杜甫宅考（附）

《国语》：“周幽王三年（前779），西周三川皆震。”《汉书》注谓：“泾、渭、洛”，则洛于西周已具三川之名⁽¹⁾，自与东周伊、洛、河⁽¹⁰⁾三川不同。后人不知延、韦以下之洛，混以出于冢岭⁽¹³⁰⁾为河南之洛，解之殊舛。西魏改长城县为三川县，以洛与华池、黑水所会得名⁽¹³⁷⁾，在今州治南七十里，其南石崖镌后人题“杜甫遗迹”甚伙。种讹相沿，遂谓甫故宅在此。非也。甫之宅自应在采铜川之羌村，距州北三十里。后魏《地理志》：“长城县有五交城，其地为三川县之北境。”《隋志[书]》：“鄜州，即唐坊州，大业三年（607）自杏城移五交城，即今之故州治。”则羌村本三川县地也。考唐武元衡⁽¹³⁸⁾《保大楼》诗：“三川会合古鄜州”、郑玉《苇谷》诗：“水会三川漾碧波”，“保大楼”即故州治城楼，而“苇谷”⁽¹³⁹⁾则在今州治南五里。甫《述怀》诗：“寄书问三川”、《晚行》诗：“三川不可到”、又有《三川观雨[水]涨》诗，皆指三川县为实。又《唐书·本传》⁽¹⁴⁰⁾：“走三川，寓鄜州弥年”，谓

昔属三川，今为州治，亦明甚。今羌村显有其居，甫两番至羌村⁽¹¹⁾，复有诸诗、年谱可据。若误为居三川县，则诗中云：“山中漏茅屋”，以羌村在万山之中；又云：“嵌崆⁽¹²⁾猛虎场”，未闻三川县治而有虎者也。且《忆幼子》诗：“涧水空山道，柴门老树村”，言空山、言村，不言县，抑又明矣。按诗考地，因地证诗，以正千百年来之误，俟博综者详考焉。（任三镇藁[稿]本）

[注 释]

(1)按：此“按”当误。《陕西通志·卷之十三·古迹下》：“秦长城，在州西南四里。”此与康熙五年（1666）《鄜州志》所载相同。时秦、魏以洛河为界，洛河以东为魏地，洛河以西为秦地。今富县城洛河东岸田厰塬上之古长城，为“魏长城”；《富县志》：“魏长城遗址……今富城镇监军台村野狐沟北坡有遗址，东起交道镇小塬子，西临洛河，最明显处长约70米，高5米，一般高度在2米以上，沿山头向东北方向延伸。”而今富县城西南及钳二塬等地之古长城，当如康熙《鄜州志》所载，为“秦将蒙恬所筑”；《延安地区志·第二十三编·文化文物志》：“秦‘上郡塞’长城，筑于秦更元元年（前324，亦秦惠文王十四年）。秦‘上郡塞’长城位于富县境内，跨越钳二乡、富城镇、茶坊镇，全长30公里。钳二段长城，位于王乐村东北……由东西走向折向南北走向，长300米，基残宽3—4米，顶残宽0.8—1.4米，残高1—2.4米。夯层厚10—12厘米，圆夯窝，窝径9厘米，深1厘米……”钳二段长城，2001年6月国务院公布为“全国重点文物保护单位”，陕西省人民政府立“长城”碑予以保护。

(2)按：此“按”为一说。清康熙五年（1666）《鄜州志·祠宇志》载：“鄜畴祠，……今废。……鄜畴、八蜡、杜公三祠虽已颓废，地址尚有可指，此三祠不可不有，今列于见在祠宇之内，以待建

修……”

酈時，当为唐时所建之“酈時”，而非秦文公所立之“酈時”。其址或在今富县县城西山（古名龟山）山腰，或在今洛川县东南部武石乡烂柯山，未确。秦酈县，治今洛川县东南35公里土基镇酈城村。参见本志《重修酈州志序》（杨名颺撰）“酈時”注、《陕西省志·行政建置志》、《洛川县志·建置》。

(3) 灵帝末没于羌氏：灵帝，即东汉灵帝刘宏，公元168—172年在位；羌氏，北方羌族、氐族两个少数民族部落。

(4) 《通典》：唐杜佑撰，200卷。历时35年完成，记载历代典章制度之沿革。

(5) 汉翟道，刘石苻姚：汉翟道，汉翟道县在今黄陵县西北20公里仓村乡仓村附近；刘石苻姚，此处指代时间，指西晋后期至东晋时的后汉（刘渊）、前赵（刘曜）、后赵（石）、前秦（苻）、后秦（姚）时期。

(6) 安宫：即今陕西省洛川县永乡安宫村，北魏太平真君年间（440—450）迁洛川县治至此，时称“高槐”。

(7) 长城县……三川县：长城县，东晋前秦永兴元年（357）苻坚置，在今富县吉子现乡固险村，因当时吉子现塬名为长城塬而命名，今“固险村”名由原“古县村”名演化而来；造浩原在清道光时属洛川县，现今属富县。

三川县，在今富县吉子现乡山川驿村，南北朝西魏废帝三年（554），长城县治迁址于此，改称三川县，宋废县设镇，后设驿站名“三川驿”，沿用至今。故城依山临水，平面略呈梯形，分为内、外两城。现存三川县城墙，东西长490米，南北宽320米，平均厚6米；城门洞宽4米，高3.5米。

(8) 高奴故城：《索隐》：“按，今酈州有高奴城。”《陕西通志·卷之十三·古迹下·酈州》载：“高奴旧城在州东五里，项羽封董翳为翟王，即此。”如依《陕西通志》，则高奴故城应在今富县茶坊镇川口或枣林子村。另，参见前《沿革》“高奴”注。

(9) 芟（shān）平山谷，开此道：芟平，削除平整之意；开此

道，修筑“圣人条”。圣人条，一在今富县西部子午岭上，即“秦直道”；一在今富县中部，即“大夏古道”。

大夏古道，亦称“圣人道”。公元417年，郝连勃勃为进攻长安，命人修筑。该道北起大夏都城统万，经志丹县后于墩梁入富县境，顺山岭向东南延伸，经照八寺、北道德、越葫芦河经寺仙、南道德出富县境入黄陵县界。墩梁至照八寺一段长约60多公里，宽5-20米，路迹清晰可辨。据载，郝连勃勃南下长安，曾于今富县西南18公里处（今羊泉镇太宜村）筑城，留太后驻守，故称“夏太后城”。

(10) 尉迟敬德（586-658）：字敬德，今山西省朔州市人，唐初大将，是李世民亲信之一。贞观年间（639年2月—643年2月）任鄜州都督，以功累封鄂国公。见本志《人物部》（上）。

(11) 譙（qiáo）楼：古时建筑在城门上用以瞭望的楼。鄜州譙楼在鄜州城城北门之上，二十世纪七十年代初此楼尚存，称曰钟楼，宝室寺铜钟悬其上。旧址在今富县城内钟楼巷口。

(12) 唐宝室寺铜钟：见本志《艺文部·铭》，现置富县城北太和山钟楼。

(13) 羌村杜拾遗宅：羌村，即今富县城北十公里处的茶坊镇大申号村，是唐代诗人杜甫于天宝十五年（756）为避“安史之乱”携家小寓居之地。羌村，群山环抱，碧水中流，风光秀丽。村内有古槐三株，村东南300米处有天宇古寺，村前路边巨石上有明万历进士王邦俊题刻“少陵旧游”四个大字。杜拾遗宅，传说村中有杜甫所居土窑洞三孔，今坍塌无考。1989年，羌村被富县人民政府公布为“富县重点文物保护单位”。

今羌村被辟为“鄜州羌村杜甫故居旅游景区”，“景区”距309国道仅1.5公里，是延安、壶口与黄帝陵旅游环线的必经之地，有柏油公路通达，是游人凭吊诗圣、避暑度假、休闲观光的理想场所。

(14) 有司：官吏。古代设官分职，各有专司，故称。

(15) 郎中陈棐（fěi）：郎中，官名。战国时为宫廷侍卫，隋唐至清为尚书、侍郎以下的高级部员，分掌各司事务。陈棐时为恤刑郎中，是负责使刑罚适度的官员。

陈棐，字文冈（又作“文岡”），今河南省鄢陵县人。约1550年前后在世，嘉靖十四年（1535）进士。曾官礼科给事中，大名长垣知县，泽州知州、宁夏巡抚都御史、甘肃巡抚、工部郎中左给事中、刑部郎中。善诗，工书法，今陕、甘等地多有其题刻。撰《广平府志》16卷，《文岡集》20卷，《四库总目》行于世。

《山丹古城堡》：“明嘉靖三十二年（1553）四月，刑部郎中陈棐以‘奉敕恤全陕前左给事中’身份视察河西兵防，途经石峡谷（甘肃省河西走廊中段山丹县老军乡境内），欣然奋笔在峡谷北山峭壁上题写‘锁控金川’四个大字，以示此地之险要。随之镌刻，成为胜迹。”

(16) 镌（juān）：雕刻。

(17) 陈棐有《铭》：陈棐《铭》，见本志《艺文部·铭》。

(18) 罗虬《比红儿》诗：罗虬，台州（今浙江省台州市）人，词藻富赡，与隐、邺齐名，世号“三罗”。累举不第，为鄞州李恭如从事。著有《比红儿》七绝百首，编为一卷。

传说广明年（880）庚子乱后，罗虬到鄞州跟随李恭如作从事，当时府中有一个叫杜红儿的官妓，善歌舞，甚机敏。罗一见面而倾倒，常常去会红儿。然李恭如的一个副将也很喜欢红儿，常常使罗虬不得意。一天，罗虬去李恭如那儿，在席间便让红儿唱歌，红儿唱后罗虬便拿出彩绸相赠。李恭如知道自己的副将喜欢红儿，便不让红儿接受。罗虬大怒，起身追问红儿，红儿不答，罗虬便掏出随身短刀，把红儿杀了。红儿死后，罗虬十分思念，写了一百首绝句，以追思红儿。此诗即为其中之一首。

(19) 倩（qìng）：动词，借助，借。或请人做某事。

(20) 康识：宋朝将领，时任熙河路钤辖。

(21) 别业：即本业之外，另置的产业。

(22) 阴秉旻：明代医家。字子寅，号卫涯居人，河南汲县（今河南省卫辉市）人。先为朝官，历任山西曲沃知县、广西道御史、监察御史，平凉同知、陕西佥事参议等。于医理颇精通，尝谓“原病有式，针灸有经，医疗有方，诊视有诀。运气则《全书》，药性则《本

草》，独始生之说未及闻。”遂著《黄帝内经始生考》3卷，现有刻本行世。

(23) 齐国儒别业：在今富县城西5.7公里莲花子行政村后咀头自然村。在咀头村一石岩上，有齐国儒叔伯弟、崇禎壬午（1642）科举人齐国偃题“白云深处”摩崖石刻。

(24) 塔寺晨钟：指今富县城“开元寺宝塔”和“宝室寺铜钟”。宝塔，建于唐贞观年间（627—649），是富县城的标志性建筑；传为尉迟敬德任鄆州都督时（贞观十三年（639）2月—贞观十七年（643）2月任）监修，故别称“鄆州宝塔”。铜钟，铸于贞观三年（629），被誉为“天下第一古钟”，乃国家一级文物。塔和钟的民间传说和名人题咏甚多。

(25) 圣佛晚照：指夕阳照射在富县城东圣佛峪，光芒四射、红霞染树的景象。

(26) 仙台夜月：在今富县寺仙乡政府驻地寺仙村东南有一土台，原有棋台、石局，相传古时有四位仙家在此围棋赏月。寺仙村，由四仙村演化而来。

(27) 莲池雨涨：在今富县城北有莲花子村。唐时居民有种莲嗜好，每逢夏雨，碧水红莲，分外好看。明天启间齐国儒居此，重修莲花池，遂命村名为“莲花池”。

(28) 玉女垂杨：在今富县城西山下有水泉，泉水甘甜，蒸煮食物分外好吃。古时泉名“玉女泉”，泉边杨柳摇曳，枝叶繁茂，传说题咏甚多。

(29) 开元白松：唐代在今富县城西山建有开元寺（一说此寺建于开元年间；一说此寺与世传尉迟敬德监修之“开元寺宝塔”同建于贞观年间，因“开元二十六年（738），唐玄宗诏天下诸州各建一寺，以年号为名。”遂改曰“开元寺”），寺内原有一棵白松高大挺拔，因枝杆呈白色，成为奇观。

(30) 谷口春桃：在今富县茶坊镇刘家庄行政村花家庄自然村。此地距杜甫居地羌村不远，古有牡丹、桃林，乃杜甫游春处。

(31) 柏山秋声：在今富县直罗镇宝塔山，唐建柏山寺、宝塔

（塔初为唐建，后毁，今塔为宋代复建），满山皆柏，寺在柏间。金秋时节，在此听柏林涛声，观葫芦河两岸“五谷丰登”的景象，令人陶醉。

（32）灵庆松花：今多方探询，不知其处。另，嘉庆十一年（1806）刘毓秀纂修《洛川县志·拾遗》：“县属八景……仙石松花……烂柯山有石，相传为二仙对奕遗迹，石裂已久，有古松婆娑出石罅中，邑每发科第，则松吐花以兆瑞。”“灵庆松花”疑与此类似，或即此景——“仙石松花”。

（33）太和耸峙：在今富县城北1公里北教场村后太和山巅，原有道观一处，始建于隋唐，历经明天启、清康熙、乾隆、光绪四次重修，后毁。二十世纪九十年代，投巨资建设“太和山道教文化景区”。

今景区内翠柏、果树密布，国家一级文物、唐宝室寺铜钟高悬，楼宇、亭台、牌坊林立，雕廊画栋，焕然一新。登临山巅，可俯观五水（洛河川水、牛武川水、岔口川、采铜川水、秋家沟水、圣佛峪水）、三路（西包公路、西榆铁路与兰宜公路）相会景象，可环顾富县城区全貌。“太和山道教文化景区”，是富县城区的主要观光、休闲之地和道教文化活动场所，今有石阶步道和盘山公路可直通山顶，观光游览非常方便。

（34）目：名，名目。

（35）东周伊、洛、河：指东周都城洛邑附近的伊河（在今河南省）、洛河（在今河南省）、黄河。

（36）冢岭：即冢岭山，在陕西省商州市洛南县西，洛水发源于此。《汉书·地理志》：“禹贡洛水出冢岭山。”此指河南省洛河，非陕西省洛河，陕西省洛河又称北洛河。

（37）以洛与华池、黑水所会得名：三川县是因洛、华池、黑水“三水”在古三川县“境内相会”而得名，非指“三水”在古三川县县治—今富县吉子现乡山川驿（三川驿）相会而得名。

（38）武元衡（758—815）：字伯苍，唐河南缙氏（今河南省偃师市缙氏镇）人，武则天曾侄孙。德宗建中四年（783）登进士第，历

官华原（在今陕西省铜川市耀州区东南）县令、监察御史、比部员外郎、右司郎中、御史中丞、宰相等职。因力主削藩，遭藩镇忌恨，元和十年（815）六月三日早朝时，为淄青藩帅李师道遣刺客暗杀。著有《武元衡集》10卷，后仅《临淮诗集》2卷传于世。诗作以瑰奇艳丽著称，唐诗中色彩最浓烈的诗作莫过于他的那首“麻衣如雪一枝梅，笑掩微妆入梦来。若到越溪逢越女，红莲池里白莲开”。

(39) 苇谷：即今富县县城南其子沟。谷中多葭苇，其水东南流，合于三川水，在州治南五里。又，《陕西通志·卷之四·山川下》：“苇谷，在州南三十里。”

(40) 《唐书·本传》：即《唐书》中的《杜甫传》。

(41) 甫两番至羌村：指杜甫于至德一载（756）六月，因“安史之乱”避乱客居鄜州羌村；京城长安收复后，又于至德二载（757）闰八月回羌村省亲。

(42) 嵌崱（qīn yīn）：形容山高大、险峻的样子。



古迹—羌村明·成化七年（1471）重修鄜州天宇寺碑

村庄

东乡

- 消散坡 十里⁽¹⁾。
 交道村 二十里。
 小原村 二十里。
 鲁家庄 二十里。
 东立石 二十五里。
 通衢村⁽²⁾ 二十五里。
 白家村 二十五里。
 吉家村 二十五里。
 天老村⁽³⁾ 二十五里。
 各鱼村⁽⁴⁾ 二十里。
 户南村 三十里。
 丝宜村⁽⁵⁾ 四十里。

东南乡

- 梁家河 二十里。
 儒子村⁽⁶⁾ 三十里。
 逊村 三十里。

- 豸峪村 三十里。
 朝坭河⁽⁷⁾ 三十五里。
 王家埭⁽⁸⁾ 三十五里。
 街子河⁽⁹⁾ 四十里。
 下川沟 四十里。
 和拂 四十里。
 招宜河⁽¹⁰⁾ 四十五里。

南乡

- 监军台 三里。
 河西村 五里。
 田厢村 十里。
 石槽沟 十里。
 白草坬 十五里。
 袁家村 二十里。
 下坭沟 二十里。
 寺底下庄⁽¹¹⁾ 二十里。
 明雨沟⁽¹²⁾ 二十里。
 嘴头村 二十五里。

洛阳村 三十里。
安沟村⁽¹³⁾ 三十里。
段家庄 二十五里。
柳湾村 三十五里。
坪泉村⁽¹¹⁾ 四十里。
朱家庵 四十里。
督河村 四十五里。
杜家坵 四十五里。
陈家坵 五十里。
石门子 五十里。
峪口 五十里。
张家坵 五十五里。

西南乡

何家塔⁽¹⁵⁾ 十里。
马武村 二十里。
石家河 二十五里。
杨家河 三十里。城堡。
下店子沟 三十五里。
雷金村⁽¹⁶⁾ 三十五里。
太宜村 四十五里。
屯磨镇⁽¹⁷⁾ 五十里。城堡。
硷子头⁽¹⁸⁾ 五十里。城堡。
曹村寨⁽¹⁹⁾ 五十里。

党亥⁽²⁰⁾ 五十里。
树坡 五十五里。
弥家川⁽²¹⁾ 六十里。
石嘴子 六十里。
地罗堡河⁽²²⁾ 六十里。
黑崖窑 六十里。
三川驿⁽²³⁾ 六十里。城堡。
武门申⁽²⁴⁾ 六十里。
拦虎头⁽²⁵⁾ 九十里。
新庄窠⁽²⁶⁾ 七十里。
道头⁽²⁷⁾ 九十里。
丁家原 九十里。
李家坵 七十里。
谢家坵 九十里。
枣林子 九十里。
桃源村⁽²⁸⁾ 七十里。
四仙村⁽²⁹⁾ 七十里。
太平村 九十里。
吴家村 七十里。
雷家原 七十里。
西村 九十里。

西乡

瓦窑沟 三里。

- 蒂子沟⁽³⁰⁾ 五里。
 沙飞沟⁽³¹⁾ 十里。
 念子河⁽³²⁾ 十里。
 李家台 十里。
 妙家原⁽³³⁾ 二十里。城堡。
 杜宜⁽³⁴⁾ 二十里。
 太奇⁽³⁵⁾ 二十里。
 孙家原 二十里。
 羊圈⁽³⁶⁾ 三十里，城堡。
 里村⁽³⁷⁾ 三十里。
 郭封⁽³⁸⁾ 三十里。
 侯家庄 三十五里，城堡。
 禄首⁽³⁹⁾ 三十五里。
 上立石 三十五里。
 下立石 三十五里。
 庙阳 三十里。
 八合 三十里。
 北章 三十里。
 南章 三十里。
 曲南⁽⁴⁰⁾ 三十里。城堡。
 宋家寨⁽⁴¹⁾ 三十五里。
 清涧 四十里。城堡。
 小村⁽⁴²⁾ 四十里。
 枣落原⁽⁴³⁾ 五十里。城堡。
 杨家塔 五十里。
 善化⁽⁴⁴⁾ 三十五里。城堡。
 犁张⁽⁴⁵⁾ 四十里。
 卢头河⁽⁴⁶⁾ 五十里。
 红土坬 五十里。
 新庄窠⁽⁴⁷⁾ 五十里。
 姜家沟 五十里。
 瓦窑沟 五十里。
 白家原 五十里。
 缙家庄 五十里。
 金村 六十里。
 窑上坡 六十里。
 渔溪河⁽⁴⁸⁾ 六十里。
 高家沟 六十里。
 草舍 六十里。
 雨树⁽⁴⁹⁾ 六十里。
 杨家埧 六十里。
 马家沟 六十里。
 寺峪 六十里。
 罗儿山 六十里。
 新庄窠⁽⁵⁰⁾ 六十里。
 新城里⁽⁵¹⁾ 六十里。城堡。
 黄家沟 六十里。
 张村驿 六十里。城堡。
 川口沟 六十里。
 广家寨 六十五里。城堡。

卢子庄⁽⁵²⁾ 六十五里。

汤房村⁽⁵³⁾ 七十里。

大市店⁽⁵⁴⁾ 八十里。

胡家坡 一百里。

贺家坪 一百三里。

闫家村⁽⁵⁵⁾ 一百十里。

直罗镇 一百里。城堡。

南家湾 一百十里。

龙泉寨 一百十里。

陈家湾 一百十里。

安家川 一百十里。

菜沟 一百二十里。

蒲头坪 一百二十里。

黑水寺 一百二十五里。

城堡。

鱼坪⁽⁵⁶⁾ 一百二十五里。

小山村⁽⁵⁷⁾ 一百三十里。

隆益驿⁽⁵⁸⁾ 一百三十五里。

王家角 一百五十里。

川庄 一百五十里。

沙嘴头 一百五十五里。

步湾⁽⁵⁹⁾ 一百六十里。

河上原⁽⁶⁰⁾ 一百六十里。

铺儿村⁽⁶¹⁾ 一百八十里，

接甘肃庆阳府合水县界。

碾沟⁽⁶²⁾ 二百里。

杀回头 二百十里。

双碾村 二百二十里。

芋园沟 二百四十里。

新集儿 二百四十里。

老集儿⁽⁶³⁾ 二百七十里，

接延安府安塞县界。

石厂子 三百里，接延安

府安塞县界。

韦家庙⁽⁶⁴⁾ 一百里。

屈家沟 一百五十里。

新寨子 一百十里。

小河子 一百十里。

安沟门 一百十里。

石泓寺 一百三十里。

药铺头⁽⁶⁵⁾ 一百五十里。

槐树庄 二百里。

榆林子 二百里。

西北乡

罗家原 十五里。

太安村 二十里。

曲礼村⁽⁶⁶⁾ 二十五里。

伏龙村 三十里。

侯村 三十五里。
 王乐村 四十里。
 杜家窑窠⁽⁶⁷⁾ 四十五里。
 小村子 五十里。
 邓家坵⁽⁶⁸⁾ 五十五里。
 梁村⁽⁶⁹⁾ 二十里。
 钳儿⁽⁷⁰⁾ 二十五里。
 小隈村⁽⁷¹⁾ 三十里。
 古堆子 三十五里。
 跛巷⁽⁷²⁾ 三十五里。
 永川府 四十五里。
 左家坪⁽⁷³⁾ 四十里。
 陈赵⁽⁷⁴⁾ 四十里。
 元村⁽⁷⁵⁾ 四十五里。
 吕家原⁽⁷⁶⁾ 七十里。
 冯家原 八十里。
 柳池 七十五里。
 路村⁽⁷⁷⁾ 七十八里。
 任家坵 六十里。
 道头寨⁽⁷⁸⁾ 六十里。
 寄楼村⁽⁷⁹⁾ 六十里。
 湫原⁽⁸⁰⁾ 七十里。
 五塚子⁽⁸¹⁾ 八十里。
 牛家庄窠⁽⁸²⁾ 六十五里。
 岳村 五十五里。

北乡

茶坊镇 三里。
 吉子湾 五里。
 七里湾 七里。
 何家湾 八里。
 十五里铺 十五里。
 李家沟 十五里。
 袁家坵 十七里。
 马坊村 十八里。
 贺家沟 十八里。
 安家湾 二十里。
 榆林桥 二十里。
 杨家湾 二十里。
 孙家角 二十五里。
 磁窑村⁽⁸³⁾ 三十里。
 李家坡 三十五里。
 崔家沟 三十五里。
 维摩寺⁽⁸⁴⁾ 四十里。
 李家川 四十五里。
 黄甫镇⁽⁸⁵⁾ 四十五里。至采
 子凸沟，接延安府甘泉县界。
 牛氏庵⁽⁸⁶⁾ 五里。
 莲花池⁽⁸⁷⁾ 六里。
 王家沟 七里。

嘴头村⁽⁸⁸⁾ 十里。
李家砭 十二里。
陈家沟 十三里。
新庄窠⁽⁸⁹⁾ 十五里。
刘家庄 二十里。
岔口村 二十五里。
庵沟村⁽⁹⁰⁾ 二十八里。
圪台子 三十三里。
南高家庄 三十五里。
纸房村⁽⁹¹⁾ 四十里。
闫家湾⁽⁹²⁾ 四十三里。
白龙沟 四十六里。
新窠窠⁽⁹³⁾ 五十里。
秋林村⁽⁹⁴⁾ 五十四里。
桑家庄 五十六里。
任家畔⁽⁹⁵⁾ 六十里。
任家台 六十五里。
同家嘴⁽⁹⁶⁾ 三十里。
羌村⁽⁹⁷⁾ 三十里。
高家庄 三十里。
罗家塔 四十里。
故驿川⁽⁹⁸⁾ 四十五里。
水泉岭 八十里。
八张坵⁽⁹⁹⁾ 一百里。

东北乡

故州村⁽¹⁰⁰⁾ 三里。
川口村 六里。
枣林子 九里。
史家坪 十四里。
侯家坵⁽¹⁰¹⁾ 二十里。
柳原村⁽¹⁰²⁾ 二十五里。
申家沟 三十里。
念沟村⁽¹⁰³⁾ 三十五里。
邓家沟 三十五里。
清泉寺 四十里。
左家沟 四十里。
牛武镇⁽¹⁰⁴⁾ 四十五里。
南家岔 四十五里。
乐家庄⁽¹⁰⁵⁾ 四十八里。
新迁沟⁽¹⁰⁶⁾ 五十里。
南洞村⁽¹⁰⁷⁾ 五十三里。
寺庄 五十五里。
闫家河⁽¹⁰⁸⁾ 六十里。
于家沟⁽¹⁰⁹⁾ 六十四里。
史家岔⁽¹¹⁰⁾ 七十里。
榆岭子⁽¹¹¹⁾ 七十五里。

至艾蒿梁为甘泉县分界；至嶮
岭梁为肤施县分界。

折家念⁽¹¹²⁾ 四十里。

西沟门 四十里。

获惠庄⁽¹¹³⁾ 四十里。

高家庄 四十五里。

郝家原 五十里。

滑家原 六十里。

张家原 六十五里。

赵家原 六十五里。

刘家原 七十五里。

武家山⁽¹¹¹⁾ 八十里。

冯家原 八十里。

八条埧 七十里。

丁家原 七十里。

敖子塔⁽¹¹⁵⁾ 五十里。

小原子 五十里。

老庄⁽¹¹⁶⁾ 六十里。

路家山 六十里。

贺家原 六十里。至安家沟为甘泉县分界。

党家庄 五十里。

管头村 五十五里。

屈家湾⁽¹¹⁷⁾ 七十里。

至普师山接甘泉、宜川二县界。

谨按：旧志载州境东西广二百里，南北袤一百三十里。今据诸生采访、各村庄册子详核，四至道里：东乡之丝宜村距州城四十里，西乡之石厂子距州城三百里，是东西广三百四十里矣；南乡之张家圪距州城五十五里，北乡之八张圪距州城一百里，是南北袤一百五十五里矣。何今昔之大相刺谬⁽¹¹⁸⁾与？旧志修于国初顾介庵之手，是时新经兵燹，州西与合水、安塞接壤一路，户口凋敝、村庄焚毁殆半，难以勘实。且旧志缺村庄一册，无从逐细详核里数，是以于三百四十里之辽阔讹而为二百里如此也。其于南北之舛错二十五里，又何论焉？国家承平日久，版籍日增，权时势、严保甲，谨张驰胥⁽¹¹⁹⁾于是乎？在非第⁽¹²⁰⁾区区厘正疆域为已。

[注 释]

- (1) 消散坡，十里：消散坡，今为小泉坡，属富县茶坊镇；十里，指与州治的距离。以下同。
- (2) 通衢村：今分为东桐村、西桐村两村，属富县交道镇。
- (3) 天老村：今为天乐村，属富县交道镇。
- (4) 各鱼村：今为郭玉村，属富县交道镇。
- (5) 丝宜村：今为思宜村，属富县交道镇。
- (6) 儒子村：今分为东茹子、西茹子两村，属富县交道镇。
- (7) 朝坭河：今为下泥沟，废村。属富县交道镇。
- (8) 王家塄：今作王家崾，废村。属富县富城镇。
- (9) 街子河：今为界子河，属富县交道镇。
- (10) 招宜河：今为招泥河，废村。属富县交道镇。
- (11) 寺底下庄：今为寺底下村，属富县富城镇。
- (12) 明雨沟：今为明义沟，属富县富城镇。
- (13) 安沟村：今有安儿村，属富县富城镇。
- (14) 坪泉村：今为平泉村，属富县富城镇。
- (15) 何家塔：今为河家塔，属富县富城镇。
- (16) 雷金村：今为雷村，属富县北道德乡。
- (17) 屯磨镇：今分为东屯么、西屯么两村，属富县吉子现乡。
- (18) 硷子头：今分为新城、旧城两村，属富县吉子现乡。
- (19) 曹村寨：今为曹村，属富县张村驿镇。
- (20) 党亥：古时羌族“阿党氏”在此聚居，故名。今讹为“党海村”，属富县张村驿镇。
- (21) 弥家川：古时羌族“弥姐氏”在此聚居，故名。
- (22) 地罗堡河：今为地洛河村，属富县吉子现乡。
- (23) 三川驿：今为山川驿村，属富县吉子现乡。
- (24) 武门中：今为兴民村，属富县南道德乡。
- (25) 拦虎头：今为狼虎头村，属富县南道德乡。

(26) 新庄窠：今为新庄科村，属富县南道德乡。窠，指人安居或聚会的处所，“科”通“窠”。

(27) 道头：因处鄜州境内“大夏古道”南端，故名。后演变为“道德”，今分为东道德、西道德两村，东道德为南道德乡政府驻地。

(28) 桃源村：今为前桃园村，属富县寺仙乡。

(29) 四仙村：一说相传古时有四位仙家在此围棋赏月而名；二据1978年黄陵县双龙乡西峪村出土的西魏大统十二年（546）《似先阿南造像碑》，此村原为高丽族“似先氏”在此聚居，本名“似先”。今为寺仙村，富县寺仙乡政府驻地。

(30) 蒂子沟：今为其子沟，属富县富城镇。

(31) 沙飞沟：今为沙西沟，属富县富城镇。

(32) 念子河：今为碾子河，属富县富城镇。

(33) 妙家原：“妙”疑为“姚”之误。今有姚家塬村，属富县钳二乡。

(34) 杜宜：今分为上杜宜、下杜宜两村，属富县钳二乡。

(35) 太奇：今分为东太奇、西太奇两村，属富县钳二乡。

(36) 羊圈：今为羊泉，富县羊泉镇政府驻地。

(37) 里村：今分为东里村、西里村两村，属富县羊泉镇。

(38) 郭封：今为郭卡村，属富县羊泉镇。

(39) 禄首：今为鹿首村，属富县羊泉镇。

(40) 曲南：占有羌族“屈男氏”在此聚居，本名“屈男”，今讹为“曲南”。

(41) 宋家寨：今为吼上村，属富县羊泉镇。

(42) 小村：今为肖村，属富县羊泉镇。

(43) 枣落原：今分为东早潮塬、西早潮塬两村，属富县羊泉镇。

(44) 善化：今分为上善化、下善化两村，属富县羊泉镇。

(45) 梨张：今为梨章村，属富县羊泉镇。

(46) 卢头河：今为龙头河，属富县羊泉镇。

(47) 新庄窠：今为新庄河，属富县张村驿镇下河湾行政村。

- (48) 渔溪河：今为溢水河，属富县羊泉镇。
- (49) 雨树：今为榆树村，属富县张村驿镇。
- (50) 新庄窠：今为新庄科，属富县张村驿镇四家岔行政村。
- (51) 新城里：今为新城，属富县张村驿镇下河湾行政村。
- (52) 芦子庄：今为芦子庄，属富县张村驿镇。
- (53) 汤房村：今为塘坊村，属富县张村驿镇。
- (54) 大市店：今为代寺店，属富县张村驿镇。
- (55) 闫家村：今为阎家村，属富县直罗镇。
- (56) 鱼坪：今为榆坪，废村。在富县张家湾镇黑水寺村西北。
- (57) 小山村：今为前小山子，属富县张家湾镇。
- (58) 隆益驿：古驿镇，今为“龙义湾”自然村，属富县张家湾镇王家角行政村渠儿村民小组。
- (59) 步湾：今为普湾，属富县张家湾镇。
- (60) 河上原：后称和尚塬，又改为河上塬村，属富县张家湾镇。
- (61) 铺儿村：今为五里铺，属富县张家湾镇。
- (62) 碾沟：今为埝沟，属富县张家湾镇。
- (63) 老集儿：“老集儿”与其后“石厂子”，今北接延安市甘泉县界。属富县张家湾镇。
- (64) 韦家庙：今为文家庙村，属富县直罗镇。
- (65) 药铺头：今为药埠头村，属富县直罗镇。药埠头距州治距离比石泓寺距州治距离近，本志所载二者与州治距离有误。
- (66) 曲礼村：今为曲里村，属富县富城镇。
- (67) 杜家窑窠：今为田窑科，属富县钳二乡。
- (68) 邓家坵：1928年更名邓家坡，属富县钳二乡。
- (69) 梁村：今分为上良村、下良村两村，属富县钳二乡。
- (70) 钳儿：古时羌族“钳钅氏”在此聚居，本名“钳钅”。后讹为“钳儿”，今为钳二村，钳二乡政府驻地。
- (71) 小隈村：今为小渭(yū)村，属富县钳二乡。
- (72) 跋巷(hàng)：今为卜巷村，属富县钳二乡。
- (73) 左家坪：今为缙家湾，属富县钳二乡。

(74)陈赵：今为东陈超、西陈超两村，属富县钳二乡。

(75)元村：今为闫村，属富县钳二乡。

(76)吕家原：今为雨家塬，属富县北道德乡。

(77)路村：今为路家村，属富县北道德乡。

(78)道头寨：因处鄜州境内“大夏古道”北端，故名。后称“北道头”，又演变为“北道德”，今为北道德村，北道德乡政府驻地。

(79)寄楼村：今为纪路村，属富县北道德乡。

(80)湫原：即今上湫塬，属富县北道德乡。

(81)五塚子：即今上武庄子，属富县北道德乡。

(82)牛家庄寨：今为庄科，属富县北道德乡。

(83)磁窑村：今为新民村，属富县茶坊镇。

(84)维摩寺：后演变为眉毛寺，1968年更名东红村，属富县茶坊镇。

(85)黄甫镇：今为黄甫店村，属富县茶坊镇。

(86)牛氏庵：今为牛寺庵，属富县富城镇。

(87)莲花池：今为莲花子村，属富县富城镇。

(88)嘴头村：今为咀头，属富县富城镇。

(89)新庄寨：今为新庄科，属富县茶坊镇。

(90)庵沟村：今为安沟，属富县茶坊镇。

(91)纸房村：今为纸坊，属富县茶坊镇。

(92)闫家湾：今为杨家湾，属富县茶坊镇。

(93)新窑寨：今为新窑科，属富县茶坊镇。

(94)秋林村：今为秋林子，属富县茶坊镇。

(95)任家畔：今为畔上村，属富县茶坊镇。

(96)同家嘴：今为同家咀，属富县茶坊镇。

(97)羌村：古时羌族“弥姐氏”在此聚居，故曰“羌村”。今名大申号村，属富县茶坊镇。相传，清代初期，有一姓孙的酿酒师傅，在羌村开设了一个酿酒作坊。他巧借杜甫之“诗圣”大名和孙悟空之“齐天大圣”威名，命其酒为“大圣号”。其酒酒香四溢，远销各地。久而久之，酒名“大圣号”便取代了“羌村”村名。“申”、

“圣”近音，流传至今，遂演化为“大申号”。

(98) 故驿川：今为古衣川村，属富县茶坊镇。

(99) 八张坻：今为巴掌坻，废村。在今富县张家湾镇东北，处富县与甘泉县界。

(100) 故州村：今为古州峁，属富县茶坊镇。

(101) 侯家坻：今为前坻，属富县茶坊镇。

(102) 柳原村：今为柳园村，属富县牛武镇。

(103) 念沟村：今为埝沟村，属富县牛武镇。

(104) 牛武镇：富县牛武镇政府驻地。

(105) 乐家庄：今为岳家庄，属富县牛武镇。

(106) 新迁沟：今为清泉沟，属富县牛武镇。

(107) 南洞村：今为古洞，属富县牛武镇。

(108) 闫家河：今为延家河，废村。属富县牛武镇。

(109) 于家沟：今为榆家沟，属富县牛武镇。

(110) 史家岔：今为史家岔村，属富县牛武镇。

(111) 榆岭子：今为榆林庄，属富县牛武镇。

(112) 折家念：古时羌族“莫折氏”在此聚居，因名“折家念”。今讹为“余家埝”，属富县茶坊镇。

(113) 获惠庄：当今“回回庄”，属富县茶坊镇。

(114) 武家山：当今“后瓦树庄”，属富县牛武镇。

(115) 敖子塔：今为傲子塔，属富县牛武镇。

(116) 老庄：今为老庄塬，属富县茶坊镇。

(117) 屈家湾：今为曲家湾村，属富县牛武镇。

(118) 刺谬：差错。

(119) 胥：齐，皆。

(120) 第：只，但。

市 镇

榆林桥	会 ¹⁾ 。	任家台	集。
牛武镇	会、集 ¹²⁾ 。	八张坵	集。
屈家湾	集。	张村驿	会、集。
交道村	会、集。	直罗镇	会、集。
儒子村	会。	黑水寺	会、集。
石家河	会。	隆益驿	会。
羊 圈	会。	王家角	会、集。
屯磨镇	会、集。	槐树庄	会、集。

[注 释]

- (1) 会：在乡镇规定一定时间进行的集市交易聚会。
 (2) 集：在乡镇规定一定时间进行的集市活动，规模较小于会。



出土文物—“长命富贵”铜镜（藏富县博物馆）

桥 梁

金盆桥 土，东南乡，五十五里。

监军台桥 木，南乡，三里。

河西桥 木，南乡，七里。

田厢桥 木，南乡，十里。

白草坨桥 木，南乡，十五里。

袁家村桥 木，南乡，二十里。

嘴头桥 木，南乡，三十里。

石门子桥 木，南乡，五十里。

附郭桥 石，西南乡，二里。

宏济桥 石，西南乡，三里。

拦虎头桥 土，西南乡，九十里。

姚家原桥 土，西乡，二十里。

善化桥 土，西乡，三十五里。

清涧桥 土，西乡，四十里。

枣落原桥 土，西乡，五十里。

雨树桥 木，西乡，六十里。

寺峪桥 木，西乡，六十里。

张村驿桥 木，西乡，六十里。

直罗桥 木，西乡，一百里。

- 普济桥 石，西乡，一百十里。
小山桥 木，西乡，一百三十里。
隆益桥 木，西乡，一百三十五里。
王家角桥 木，西乡，一百五十里。
如砥桥 石，西乡，一百五十里。
通险桥 石，西乡，一百五十里。
永川府桥 土，西北乡，四十里。
元村桥 土，西北乡，四十五里。
牛家桥 土，西北乡，六十五里。
永固桥 石，东北乡，三里。



古迹—张家湾镇龙义湾村明·嘉靖
壬子岁（1552）陈某摩崖题刻
“皇朝隆益 明世延长”

物 产⁽¹⁾

郁李仁⁽²⁾ 每年额供⁽³⁾二十斛⁽⁴⁾，解⁽⁵⁾布政司⁽⁶⁾，汇解⁽⁷⁾礼部。今奉文⁽⁸⁾折价充饷。

鄜地凉薄，物产不饶，民性朴鲁，服贾⁽⁹⁾鲜术，食货之通于四方者罕矣！至于布、帛、菽、粟之恒，昆虫、草、木之细，他邑皆然，何足纪乎？郁李仁为物虽微，志之以见，任土作贡⁽¹⁰⁾终事急公⁽¹¹⁾，鄜亦不后于⁽¹²⁾天下云尔⁽¹³⁾。

【注 释】

(1)物产：据《陕西通志·卷之三十五·物产》，鄜州物产还有龙须席、麝、蜡、柴胡、薰草。

(2)郁李仁：郁李，富县山野所生的小灌木，俗谓欧李，其果实核仁，可入药。现在经人工栽培，果实略大，色泽鲜艳，营养丰富，谓之钙果。

(3)额供：每年额定的上供数量。

(4)斛(hù)：量器，古代的一种计量容器。

(5)解(jiè)：上缴。

(6)布政司：清代总管一省行政的最高官署，相当于现在的省政府。

(7)汇解：即汇集上缴。

(8)奉文：按上级公文规定。

(9)服贾：经商。

(10)任土作贡：古词。意思是依据土地的具体情况，确定贡赋的品种和数量。《书·禹贡·序》：“禹别九州，随山濬川，任土作贡。”孔传：“任其土地所有定其贡赋之差。”《汉书·地理志上》：“水土既平，更制九州，列五服，任土作贡。”

(11)急公：为了公众的利益。

(12)后于：落后于。

(13)云尔：罢了。



1.花序 2.果枝 3.郁李仁(药材)

郁李



郁李仁



古迹一直罗镇宋·柏山寺塔

卷二 建置部

鄜州志卷二

建置部

地 丁⁽¹⁾

原额折正一等共地二千二百八十七顷⁽²⁾七十亩，共额征本折粮一万五千三百九十六石⁽³⁾六升五合八勺七抄。每亩科⁽⁴⁾本色粮⁽⁵⁾五升四合一勺一抄七撮三圭五粟，共本色粮一万二千三百八十石四斗三升六合五勺。内除抛荒、召佃⁽⁶⁾减纳粮八百二十一石六斗二升二合三勺二抄七撮五圭，止⁽⁷⁾该折正本色粮一万一千五百五十八石八斗一升四合一勺七抄二撮五圭，科折色粮一升三合一勺八抄一撮九圭二粟，共折色粮三千（零）一十五石六斗二升九合三勺七抄。每亩征银四分三厘三毫四丝五忽六微二纤四尘一渺⁽⁸⁾，共征银九千九百一十六两一钱七分八厘四毫三丝七忽。内除荒⁽⁹⁾并“钦奉⁽¹⁰⁾恩诏⁽¹¹⁾事”案⁽¹²⁾内，豁免折正共地一千六百一十顷四十九亩八厘，应免本折共粮九千三百二十五石九升一合七勺二抄七撮五圭七粟四粒五颗七糠一秕三皮。内本色粮六千二百一十四石八斗七升七勺八抄七撮三圭八粟二粒七颗五糠一秕五皮。官学仓并延丰仓⁽¹³⁾粮一千一百八十石七斗四升五合五勺六抄六撮四圭五粟一粒八颗三糠九秕七皮，应免折正银九百四十四两八钱五分三厘

三毫九丝八忽九纤八尘六渺九漠。折色粮一千九百二十九石四斗七升五合三勺七抄三撮七圭四粟，折征银六千三百四十两六钱一分八厘七毫八丝五微七纤七尘七渺三漠。内开垦地一顷六十亩八分三厘九毫，应征本折共粮一十石三斗一升四勺一抄二撮六圭三粟二粒三颗。内本色粮六石八斗七升一合五勺六抄六撮九圭一粟九粒三颗，内本色存留官学仓粮一石三斗五合四勺九抄六撮九圭六粟二粒，共折征银一两四分四厘三毫九丝七忽五微六纤九尘七渺。折色粮二石一斗三升三合三勺四抄八撮七圭五粟一粒，该折征银七两一分五厘八忽九微四尘一渺。

实¹¹¹熟地六百七十八顷八十二亩七分五厘九毫，该征本折粮五千二百五十九石六斗六升二合二勺二抄七撮五圭五粟七粒七颗八秕八皮。内本色粮三千五百零五石四斗九合四勺八抄八撮五圭三粟六粒五颗四糠八秕八皮，本色存留官学仓粮六百六十五石九斗六升五合三勺九抄四撮一粟一颗六糠三皮，该折征银五百三十二两五钱一分五厘三毫七丝二微七纤一尘一漠。折色粮一千（零）八十八石二斗八升七合三勺四抄五撮一粟一粒，折征银三千五百七十八两五钱七分四厘六毫六丝五忽三微二纤六尘三渺七漠。

又乾隆十一年（1746），劝垦折正一等共地一顷一十七亩五分。应自乾隆二十年（1755）起科¹¹⁵，该折征本折粮七石四斗八升五合六勺九抄九圭一粟九粒六颗九秕八皮，内本色粮除抛荒、召佃、减纳外，共粮四石九斗八升九勺六抄五撮一粒一颗二糠二秕八皮。又延丰官学仓粮九斗四升七合八勺三抄三圭一粟八粒四颗八糠七皮，折征银九钱二分三厘六丝二忽七微二纤七尘五渺五漠。又折色粮一石五斗四升八合八勺七抄五撮六圭，该征银

五两九分三厘一毫一丝八微三纤七尘七渺五漠。

以上共计实熟地六百八十顷三分五厘九毫，共征本折粮五千二百六十七石一斗四升七合八勺九抄八撮四圭七粟七粒四颗八秕六皮。

原额民丁^[16]三等九则不等，共折下下丁^[17]七千三百六十三丁。除匠价外，每丁征银七钱一分六厘九毫四丝八忽四微二纤，应征并匠价银五千三百六十四两二钱五分八厘二毫三丝二忽。内除优免^[18]并逃亡共丁二千八百九十三丁，该除银二千（零）七十三两九分七厘五毫六丝七忽二微，又除匠价银八十五两二钱六分七厘。

实在丁四千四百七十丁，该征银三千二百（零）五两七钱九分三厘六毫六丝四忽八微。又康熙三年（1664）起至乾隆三十六年（1771）止，编审出入丁五十二丁，应征抵补屯更[耕]丁银六百七十一两七钱四分七厘一毫九丝七忽九微一纤六渺。协济肤施县，额解本府，廩生月粮全裁，充饷银一十七两二钱八分，内除抛荒并钦奉恩诏事案内豁免银一十一两三分四厘九毫三丝六忽二微五纤七渺，实征银六两二钱四分五厘六丝三忽七微四纤九尘三渺；又乾隆十一年（1746）劝垦、廩粮^[19]全裁，充饷银三厘四丝六微六纤八尘三渺、匠价银八十五两二钱七厘，查上项银在于“敬陈管见^[20]”等事案内摊入民折色粮内征收。

原额郁李仁二十斛，奉文折价充饷银二两八钱。

实征地丁等项共银八千（零）八十九两六分二厘一毫七丝六忽二微八纤四尘八渺八漠。

额外课程银二十八两九钱四分四厘九毫五丝。

以上额内、额外共实征地丁等项银八千一百一十八两七厘三

毫二丝六忽二微八纤四尘八渺八漠。

起 运⁽²¹⁾

原该起运银六千五百两一钱六分二厘三毫六丝六忽八微一纤三尘二渺二漠六沙。内除“在于以粮载丁”等事案内应减银二千（零）三十六两八钱六分一厘四毫三忽七微一纤五尘七渺，止实征起运银四千四百六十三两三钱一厘。

实解布政司库银三千八百三十两七钱二分五厘（遇闰⁽²²⁾加银三十八两一钱四分四厘）。

实征起运本色新斗合旧斗粮三千五百一十石三斗九升八合五勺。收贮州仓内粟米二千四百五十七石二斗七升八合九勺，料豆⁽²⁴⁾一千（零）五十三石一斗一升九合六勺。

存 留⁽²⁴⁾

原额存留俸工及集支孤贫、驿站等项，共银二千二百四十六两四钱三分二厘。内除站支银四百七十七两一钱九分七厘，只该存留银一千七百六十九两二钱三分五厘（遇闰加银七十两二钱八分一厘）。

解 款⁽²⁵⁾

站支新垦银：八十一两六钱四分七厘。

州驴新垦银：三两七钱七分四厘（遇闰加银三钱四分三厘）。

审丁增银：五分四厘。

半留纸扎银：一两一分九厘。

额外廩粮新增银：一厘。

乡饮酒礼银：一两六钱九分九厘。

经集孤贫新增银：二钱四分七厘。

裁汰⁽²⁶⁾铺司银：一十八两（遇闰加银一两五钱）。

抽拨孝义等厅⁽²⁷⁾县铺司一名，工食银：六两（遇闰加银五钱）。

遇闰加解各官闰俸银：一十一两七分一厘。

支 款

知州俸银：四十三两一钱一分六厘。

门子⁽²⁸⁾二名，工食银：一十二两（遇闰加银五钱六分六厘）。

民壮四十六名，工食银：二百七十六两。

马快⁽²⁹⁾八名，工食银：一百三十四两四钱（遇闰加银六两三钱三分三厘）。

皂隶作作⁽³⁰⁾一十三名，工食银：九十六两（遇闰加银四两五钱三分）。

轿伞扇夫七名，工食银：四十二两（遇闰加银九钱八分二厘）。

禁卒⁽³¹⁾八名，工食银：六十四两（遇闰加银二两二钱六分五厘）。

库子⁽³²⁾四名，工食银：二十四两（遇闰加银一两一钱三分二厘）。

斗级⁽³³⁾四名，工食银：二十四两（遇闰加银一两一钱三分二厘）。

铺司⁽³¹⁾二十七名，工食银：一百六十二两（遇闰加银一十三两五钱）。

钟、鼓夫三名，工食银：七两二钱（遇闰加银三钱三分二厘）。

吏目⁽³⁵⁾俸薪银：三十一两五钱二分。

吏目门子一名、马夫一名、皂隶四名，共工食银：三十六两（遇闰加银一两六钱九分八厘）。

学正⁽³⁶⁾俸薪银：四十两。

学正斋夫⁽³⁷⁾银：一十八两（遇闰加银八钱四分九厘）。

训导⁽³⁸⁾俸薪银：四十两。

训导斋夫银：一十八两（遇闰加银八钱四分九厘）。

门斗⁽³⁹⁾三名，工食银：二十一两六钱（遇闰加银一两一分九厘）。

廩生三十名、膳夫二名，共银：一百（零）九两三钱三分二厘（遇闰加银九两六钱七分七厘）。

春秋祭祀银：五十两三钱九分九厘。

孤贫三十七名，口粮花布银：一百四十三两二钱九分七厘（遇闰加银一十两七钱二厘）。

鄜城驿月夫六十六名，工食银：二百五十八两二钱二分五厘。

延安府廩生月粮银：五两七钱六分（遇闰加银四钱八分）。

现存留本城常平、候拨两项仓并宜君仓，共二万四千七百四十五石一斗二升。

每年支放城守营⁽⁴⁰⁾、宜君营⁽⁴¹⁾两处粮、料及囚犯口食、安插流犯口食，无定额。

站 支

额解站支银四百七十七两一钱九分七厘（由工房承），又额解站支等项银一百一十二两四钱四分一厘（由兵房承）。

杂 支

额解礼部买本色并解药脚价盘缠银三两九钱九分四厘二毫一
丝八忽一微，内除荒，实征银三两七钱一分五厘四毫二丝四忽。

课 程

额银二十八两九钱四分四厘九毫五丝（遇闰加银二两五钱七分五厘五丝）。

地 税⁽⁴²⁾

无定额，尽收尽解。每年征银二十三、四两不等。

当 税⁽⁴³⁾

当铺一十六座，每座税银五两，共额征税银八十两。

市 税⁽⁴⁴⁾

畜税⁽⁴⁵⁾无定额，尽收尽解。每年征银二十五、六两不等。额征粟行⁽⁴⁶⁾牙税⁽⁴⁷⁾银一两三钱，畜行⁽⁴⁸⁾牙税银一两二钱，花布行⁽⁴⁹⁾牙税银一两一钱，共征银三两六钱。

盐 课⁽⁵⁰⁾

州境额销大池盐引⁽⁵¹⁾，一千一百五十二道⁽⁵²⁾，原额课银一百七十九两七钱一分二厘，每引银一钱五分六厘。康熙十八年（1679）每引增银七分、十九年每引增银三分，每引共银二钱五分六厘。现在额征银二百九十四两九钱一分二厘。

[注 释]

(1)地丁：在清初原是分别征于土地和人丁的两项税收。“地”指“地粮银”，即田赋或土地税；“丁”指丁银，丁银“亦国家惟正之供，与田赋并列”。

(2)文中“顷、亩、分、厘、毫”等，为清代土地面积计量单位。1顷等于100亩，1亩约等于今666.67平方米，亩以下十进制。

(3)文中“石、斗、升、合、勺、抄、撮、圭、粟、粒、颖、糠、秕、皮”等，为清代粮食容积计量单位。均为十进制。1石等于100升、100000毫升。

(4)科：科派，征收。

(5)本色粮：历代赋税中原定征收的实物为本色，改征其他实物或货币则称折色。

(6)召佃（diàn）：招引佃户（没有田地耕种的农户）耕种田地。

(7) 止：只。

(8) 文中“两、钱、分、厘、毫、丝、忽、微、纤、尘、渺、漠”等，为清代银钱计量单位，均为十进制。时一两等于37.3克，今一市两等于50克。

(9) 除荒：因灾荒减去。

(10) 钦奉：犹敬奉。

(11) 恩诏：帝王降恩的诏书。

(12) 事案：关于各种事项的条款。

(13) 官学仓、延丰仓：粮仓名。

(14) 实：实际，实有。

(15) 起科：指对于新垦荒地或已税熟地，每一单位面积钱粮的征收。

(16) 民丁：即人头税，按人征收的税种。本为按照人口服徭役，后以银代役。丁，本指应征人头税的成年男子。

(17) 下下丁：将按人口负担的赋税、徭役并入田亩，田亩又按质量分为上、中、下、下下各种等级，田亩质量越差、每亩负担的赋税越少。这里丁的等级即田亩的等级。

(18) 优免：优待免除。

(19) 廩粮：供给学校生员的粮食。

(20) 管见：谦称，比喻只看到事物的一小部分。

(21) 起运：指上缴国库（的钱、粮）。

(22) 遇闰：遇上有闰月的年份。

(23) 料豆：指喂养牲畜的豆类粮食，如蔓豆、黑豆等。

(24) 存留：清代地方政府所征税粮中，留下供本地开支的部分。

(25) 解款：分解拨付各方面的款项。

(26) 裁汰：裁减、淘汰。

(27) 孝义等厅：孝义厅，在今陕西省安康市宁陕县，清代设厅。当时该厅初设，其公役等编制及开支银两由鄜州承担拨付。

(28) 门子：管门的人。

(29) 马快：骑马的捕快。旧时官署中骑马协管缉捕的差役。

(30) 皂隶作作：旧时衙门里的差役、公差。作作为勘验命案（验尸）的公差。

(31) 禁卒：管拘押的士兵。

(32) 库子：掌管钱、粮库房的人。

(33) 斗级：库房的出纳人员。

(34) 铺司：公文邮递机构的人员。

(35) 吏目：官名。明代于知州下设吏目，掌出纳文书或分领州事。清代以州吏目掌佐理刑狱及官署事务。

(36) 学正：官名。元置于各路及下州，明、清置于各州，掌以儒学教诲生徒。

(37) 斋夫：旧时学舍中的仆役。

(38) 训导：官名。明、清于府、州、县学均置训导，辅助教授、学正、学谕教诲生员。

(39) 门斗：清代儒学中的公役。

(40) 城守营：驻扎守卫鄞州城安全的军队。

(41) 宜君营：驻扎守卫宜君城安全的军队。

(42) 地税：土地交易税。

(43) 当税：当铺交易税。

(44) 市税：市场交易税。

(45) 畜税：牲畜交易税。

(46) 粟行：做粮食生意的商行。

(47) 牙税：牙，指经纪人。牙税即经纪人的纳税。清代牙税有营业牌照性质的帖费和按年（分期或分享）交纳营业税性质的常年税。

(48) 畜行：做牲畜生意的行当。

(49) 花布行：做棉布、绸缎等衣料生意的商行。

(50) 盐课：食盐生意的纳税。

(51) 引：商人运销货物的凭证，亦指所规定的重量单位。每引有一定重量，历代各有不同。

(52) 道：量词，份。

里 甲⁽¹⁾

旧编户五十二里。

在城，利民乡，领⁽²⁾六里：

嘉善⁽³⁾一⁽⁴⁾ 嘉善二 嘉善三 嘉善四 兴农 德政坊

南，忠义乡，领十二里：

乐生一 乐生二 乐生三 乐生四 乐生五 大义一
大义二 大义三 大义四 大礼一 大礼二 大礼三

东，思义乡，领十三里：

顺德一 顺德二 顺德三 丰登一 丰登二 丰登三
致和一 致和二 致和三 尚德一 尚德二 尚德三
尚德四

北，大安乡，领十二里：

和平一 和平二 和平三 永宁一 永宁二 永宁三
阜财一 阜财二 阜财三 归仁一 归仁二 归仁三

西，好德乡，领九里：

保信一 保信二 永顺一 永顺二 永顺三 永顺四
安乐一 安乐二 安乐三

以上每里十甲，每甲十户。

国初，派造黄册赤历，归并为二十三里。

乐生一 乐生二 乐生三 乐生四 乐生五
大义一 大义二 大礼一 大礼二 顺德一
顺德二 顺德三 致和一 尚德二 和平一
永宁一 永宁三 阜财二 嘉善二 嘉善三
兴农一 德政坊 归仁一

以上每里存三五甲不等。

现在编户一十六里：

乐生一 前后共一十七甲，三百八十三户。

乐生三 前后共一十六甲，六百五十六户。

乐生五 共四甲，四百三十二户。

大义一 前后共二十甲，七百九十二户。

大礼一 共九甲，二百七十户。

大礼二 共十一甲，四百四十四户。

顺德一 前后共二十九甲，七百六十二户。

顺德二 前后共二十七甲，五百七十户。

和德里 前后共一十九甲，三百（零）四户。

和平一 前后共二十甲，二百五十八户。

永宁一 前后共一十五甲，二百六十四户。

阜财二 前后共一十六甲，三百六十四户。

嘉善二 前后共七甲，二百五十二户。

兴农一 共十甲，七十八户。

归仁一 共十甲，四百二十四户。

政德坊 前后共三十一甲，一千（零）八十户。

以上一十六里，共二百六十一甲、七千三百三十三户。现在

男女大小共七万五千二百二十口。

【注 释】

(1)里甲：明、清时期州县的基层组织。一般以110户为一里，推其中丁多粮多的10户轮流充当里长，其余100户分为10甲，每甲10户，轮流充当甲长。

(2)领：治理的，管辖的。即领属。

(3)嘉善：里名。下面的“兴农”、“乐生”等皆如此。

(4)一：本部分乡名、里名之后的数字，均表示该“里”、“甲”的排列数。



宋·罗汉石造像（藏陕西历史博物馆）

城 郭 洛堤街道（附）

鄆城⁽¹⁾ 筑于宋经略安抚招讨使范仲淹。金时，吴知院（爵里无考）加筑周二百一十三步，外城周十里，西倚山，东滨洛。明嘉靖七年（1528），按察副使汪珊⁽²⁾、知州杜蕙，筑堤以捍城，上建龙神庙。十六年（1537）副使吴瀚、知州金万绩，植柳以固堤，号柳林城。十九年（1540）副使谢兰，二十年（1541）副使刘宗仁、知州张旄，增建角楼、门楼。二十九年副使宋用，增筑南、北外城一层。四十一年（1562），水冲东北城圯[圯]。副使张西铭⁽³⁾、知州苏时化，补筑冲垣，校[较]旧基稍内移焉。四十二年（1563），水又冲新、旧城垣百余丈，知州苏璜又稍移内补筑。四十五年（1566），兵备冯舜渔增筑外城一层，直以西山为西城；自此，南、北有二重关矣。隆庆六年（1572），兵备程鸣伊，就新城增高四丈，睥睨⁽⁴⁾皆砌以砖，改建南、北、东三城门，各建重楼，其外对楼各一，角楼、敌楼⁽⁵⁾各二。万历六年（1578），兵备李采菲、知州阎思孝捐廉，砖砌旧内城、旧外城门堞⁽⁶⁾，又建重楼。崇祯六年（1633），兵备王楫⁽⁷⁾以流寇截断第二层外城，保守第一层。十五年（1642），兵备杨彤廷修西山为寨⁽⁸⁾，下因山麓作石头城，乱后故城为墟。

国朝顺治初，以故城寥落、屡受水患，又截断第一层外城，

保守内城。十七年（1660），知州顾耿臣、分巡道许瑶、知府牛天宿、推官荆柯捐廉⁽⁹⁾兴修。十八年（1661），分巡道李荣宗又捐廉，始竣厥⁽¹⁰⁾工。康熙七年（1668）后，洛水渐就北关向之，柳堤反在河之东矣。二十五年（1686年），水大至，官民庐舍悉归乌有。雍正初，漂[湮]没仅存南关，即今州城也。此后随湾砌石，截岸筑城，水泛滥则用板木塞门。道光元年（1821），水大入城，高阜屋宇淤痕迄今⁽¹¹⁾尚浮壁半，低洼官民室庐倒塌十之八九。州官及两学吏目，俱赁民房居住。知州硕庆，详请⁽¹²⁾沿河被淹地亩缓征。修理城堤庙署外，于全塌、半塌民房俱酌给银两，被灾大口、小口俱酌给口粮。二年（1822），知州杨名颺筑河堤一百七十丈，筑城一百一十六丈。三年（1823），水又冲新、旧堤四十余丈。四年（1824），知州严淳详请于新筑城外，又帮筑一层。八年（1828），鸣捷莅任伊始，详阅城垣河堤，以挑挖引河使水归槽，估计请修在案。

旧《志》：内城二里一百三十步。南北第一层关厢，外城连山八里；南北第二层关厢，外城连山九里三分。南二层外城门一重，南一层外城门一重，东南小水门一重，东水门一重，西城门一重，北内城门一重，东北小水门一重，北一层外城门一重，北二层外城门一重，内西城北门一重、南门一重。是大小有十二城门也。

今存于南者，内城门二重，扁⁽¹³⁾曰：“保鄜”，外有旅舍、菜园数家；外城门二重，扁曰：“迎熏”，迤东大路，迤西莹塚⁽¹⁴⁾垒垒。存于东者，城门一重，扁曰：“镇洛”。存于北者，外城门二重，一则门楼淤陷、几与地平，一则悬立洛岸、人踪罕到，往来皆由旧北城穿一土洞绕出；其西内城门一重，扁

曰：“威朔”。存于西者，西南小门一重。此外，又有东南小水门一重。仅八门而已。

旧志：城壕深广二丈，周匝城外。今惟南内城外，东有城壕，并不深广，为出入东南小水门必由之路。城内由南门至北门计袤延四百三十四弓¹⁵；内南门至外南门二百九十二弓；由东门至西山之麓计袤延二百六十八弓；周围城墙高二丈四、五尺，厚一丈一、二尺不等。入南门数十弓，右折为城隍庙小巷，与大巷通；左折为学巷，与出北门街通；再右折为城隍庙大巷，与州治通；再左折为文庙巷，再右折为州治，再左折为考院巷，再右折为东巷，出东门；再左折为西巷，通“旧街”；北有钟楼一座，名“保大楼”。唐置保大节度时所建，下通北门，上悬铜钟（唐宝室寺钟，贞观三年<629>铸，有铭）。自南门至此，名“大街”，商贾列肆而居；出西巷有南北街一道，名“旧街”，民贾杂居。山麓至山腰，比屋鳞次，迤迳曲折。北边有小泉巷、官泉巷，南边有南关巷、瓦厂巷，通往来焉。

[注 释]

(1) 鄜城：“鄜州城”的略语，非地名、建置名鄜城郡、鄜城县、鄜城村。

(2) 汪珊：字德声，贵池（今安徽省池州市）人，明正德六年（1511）进士，传殿试第一，钦点状元，历官御使、河南副使、右副都御史、巡按贵州，终官南京户部右侍郎。

(3) 张西铭（1444—1496）：字希载，号鹤轩，明代宁州（今云南省黎县）人。成化十一年（1475）进士，官至河南遗御史。工诗文，字颇类晋而加劲健。

(4) 睥睨（pì nì）：斜视。形容高傲或厌恶的样子。这里指一眼

望去。

(5) 敌楼：城墙上御敌的城楼，也叫“譙楼”。

(6) 埤 (pì)：城上矮墙。

(7) 王楫 (? - 1636)：字济川，又字梦符，明泰安静封堡（今山东省泰安市）人，万历四十七年（1619）进士。历任柘城（今河南柘城县）、安邑（今山西运城）知县，升任户部主事，官至宁夏巡抚。崇祯七年（1634）撰《宋绛田先生传》。崇祯九年（1636）饥兵哗变，被杀，“朝野伤之”。事迹载于高承埏《崇祯忠节传》及吴廷燮《明督抚年表》。

(8) 修西山为寨：自明崇祯十五年（1642）兵备杨彤廷修西山为寨后，“西山寨”常为官民避寇匪所居。《鄜县志续编》载：“明末西山寨年久湮没，民国四、五年间，土匪陷城多由此山而下，人民无法抵御。民国六年（1917），知事周本丰与地方士民修筑西山寨为‘内城’，人民移居其上，以御匪患。”

(9) 捐廉：旧谓官吏捐献除正俸之外的养廉银，后多指个人捐款。

(10) 厥：代词，相当于“其”，指修复鄜州城这个工程。

(11) 讫今：直到现在。“讫”，通“迄”。

(12) 详请：上报请示。

(13) 扁：古同“匾”，即匾额。

(14) 茔塚：坟墓。

(15) 弓：量词，一弓等于市制五尺。

衙署

州署 旧在大街东，明洪武三年（1370）知州郑晖创建。兵火后，知州刘国桢僦居⁽¹⁾西山寨上。顺治五年（1648），知州李芳澂因之⁽²⁾。八年（1651年），知州刘应科因之。十一年（1654），知州江中耀因之。康熙二年（1663），知州顾耿臣详请修理旧署，始移居焉。二十五年（1686），水大入城，旋就漂[淹]没，复僦居西关察院。

雍正四[三]年（1725），改鄜州为直隶州，领洛川、中部、宜君三邑⁽³⁾。知州孔毓铨截修南关，始构治于城隍庙之西北（南北三十余丈，东西十五、六丈），即今正署也。大门三间，门外石狮二蹲，照墙一座，东西牌栅一道。入门左偏土地祠三间（南向）、民快房三间（西向），右偏监狱一所（东向）、皂隶房三间（南向）、民快厅三间（北向）、仪门三间、东西书吏房十二间、案神庙一间（西向）、官戒房一座、大堂五间。宅门内两厢房六间、二堂五间、三堂五间、两厢房六间、偏院房二座各三间、书房一座五间、马房二座六间、群房二座十间、厨房三间，规模一切完备。道光元年（1821）六月大水后，署中全塌房四十八间、半塌房十四间，知州硕庆详请修理。二年（1822），知州杨名颺领帑董役⁽⁴⁾，五阅月而落成。十二年（1832），秋雨兼旬，大堂五间椽摧栋折、墙墮脊倾。十三年（1833）夏，大雨

时行，全行倒塌，正值各工停止之时，不能请修，而观瞻之地未便，任其倾圮[圯]。鸣捷于秋间捐廉重修。

学正署 在学宫西。乾隆十一年（1746），知州陈齐贤修补大堂三间。道光元年（1821）大水后，全塌房十间、半塌房四间，知州硕庆详请修理。二年（1822），知州杨名颺建修大门一间、大堂三间、二堂三间、两厢房六间、宅门一间、西书房二间。道光五年（1825），学正范芝捐修东书房一间、后花亭二间。七年（1827），学正解钦锡捐修二门一间。九年（1829），合学公修书斗房六间。

训导署 在明伦堂西。道光元年（1821）大水后，全塌房十六间、半塌房二间，知州硕庆详请修理。二年（1822）知州杨名颺建修大门一间、仪门一间、大堂三间、东西书房六间，宅门一间、上房三间、东西书房六间。

吏目署 在考院东。道光元年（1821）大水后，全塌房十八间。知州硕庆详请修理大门一间、大堂三间，二堂四间、两厢房各四间，三堂五间、两厢房各四间，厨房二间。

陕甘提督学院行署 在学宫东。雍正四年（1726），知州孔毓铨详请鄜州建立考棚，合三县公修。道光元年（1821）大水后，围墙尽倒，全塌房十四间、半塌房三十六间，余皆壁裂瓦落。旧时号舍矮小，且系上桌凳，知州硕庆详请修理。二年（1822），知州杨名颺始竣厥工，增展号房、坐位，易以板桌凳，生童便之。计修照墙一座、旗杆¹¹¹二枝、东西辕门¹¹²各一座、吹鼓楼二座二间、供给所房三间，大门三间、仪门三间、东西号房三十六间，大堂五间、两厢房各四间，二堂五间、两厢房各四间，三堂五间、箭道房三间、东偏房二座六间，厨房四间、

承舍房三间。日久，号坐塌圯[圯]，号板损裂，兼号舍檐浅，每扃试⁽⁷⁾时，前号生童天晴苦晒、天雨苦湿。九年（1829），鸣捷捐廉增修一切外，所有坐号板片、土座一律更新；又于号檐撑支席扇六尺、边绉蓝布二尺，以障风日。

州同（分驻黄龙山⁽⁸⁾，旧为西延同知署） 乾隆五年（1740）裁。乾隆十八年（1753）改设州同，大门三间、门外照墙一座、东西石狮各一。入门左偏土地祠一间（夹道老槐树二株），仪门三间，书吏房二间，捕役房二间（夹道老槐树四株），大堂三间；入宅门两厢房各二间（夹道老槐树二株），二堂三间，上房三间，两厢房各三间，群房二座六间，厨房三间（门外老槐树一株），东偏马房一间；空院一所，西偏空院一所（西南隅老槐树一株）。

州判署 旧在旧州治东。顺治十五年（1658）裁，嘉庆二十二年（1817）复设，分驻王家角。知州今升四川总督鄂山详请准修衙署房二十九间。道光十年（1830）州判沈莲启详请司库银九百余两，将择日兴修焉。

城守营署 在州治西北山腰，旧系同知署，即旧客使馆也。康熙二年（1663），守备叶星兰捐修大门三间、二门三间、大堂三间，二堂三间、三堂三间，东西房室俱备。其后，增设西偏院、箭道一所、房三间。

废署（附）

分巡河西道署 在旧州治东。先为按察使⁽⁹⁾分司，康熙中裁废。

察院署 在旧州治南，既废。知州江中耀创置西关，知州顾

耿臣重修，久废。

西山道署 康熙二年（1663）兵备道移节城中山，署改为察院，名“上察院”，久废。

布政分司署 在旧州治东南，明崇祯中废。

同知署 在旧州治西，康熙中裁废。

阴阳学 医学 俱在旧州治大门外，久废。

僧正司 旧《志》：开元寺。

道正司 旧《志》：城隍庙。

鼓楼 钟楼 俱在旧州治大门外，久废。

[注 释]

(1) 僦（jiù）居：租屋而居。僦，租赁。宋·王禹偁《赁宅》诗：“左官只抛红药案，僦居犹住玉泉坊。”

(2) 因之：沿用。

(3) 邑：县。

(4) 董役：监督劳作。

(5) 旗杆：古时设在衙署、庙宇门前两侧，作为标志和装饰的大石柱。下有圆形底座，中有方形旗斗，上有蹲兽；三者之间，竖立两节丈余圆柱。底座、旗斗雕以虫、鱼、鸟、兽之形，圆柱雕以祥云、蟠龙浮雕。其不同于现今用竹、木、钢管等升挂各种旗帜的旗杆。

(6) 辕门：官署的外门。

(7) 扃（jiōng）试：谓科举时代考生各闭一室应答试题。《清史稿·选举志二》：“督、抚、学政，按其功课，严密扃试。优者分别等第，咨送京师大学堂覆试。”

(8) 黄龙山：在今陕西省黄龙县。

(9) 按察使：官名。唐置十道按察使，考核各地吏治。明中期以后，各地多设总督、巡抚，按察使渐成其属官。清沿明制，各省置提刑按察使，别称臬台、臬司、廉访。清末宣统三年（1911）改称提法使。

监 狱

在仪门外西偏。雍正四年（1726），知州孔毓铨建修。地基长七丈五尺、广三丈五尺，棘墙⁽¹⁾高二丈四尺、厚四尺。内狱神庙一间（南向），男监三间（东向）、女监一间（东向），又男监二间（北向）、禁厨二间（南向）、外仓一间（东向），代有⁽²⁾修理。道光元年（1821）水大入城，全塌房一十一间，墙壁皴裂，监犯皆赁民居、石窑收禁。知州硕庆详请修理，俱臻⁽³⁾妥固。

[注 释]

（1）棘墙：置有荆棘的墙，亦谓墙上置棘。《礼记·祭义》：“筑宫，仞有三尺，棘墙而外闭之。”孔颖达疏：“棘墙者，谓墙上置棘。”宋·俞文豹《吹剑录》：“与韦布之士联翩负籍，偃偻棘墙之下。”

（2）代有：各朝代都有。

（3）臻（zhēn）：达到。

驿 铺

旧《志》：明季每岁采报民之殷富者四五十家，以为脚户，在官名曰：“召募”，民间实自买马支应。有鞭箠⁽¹⁾之苦，有饮饷⁽²⁾之累，有赔马、贴马之费。崇祯中，每年采报脚户三百六十名，令三十名支一月之役，名曰：“一月马头”。凡畜一牛一驴者，率皆搜报，民之弃农而逃者比比⁽³⁾。

国朝，州、县驿站，官自支应。顺治九年（1654），知州刘应科始革脚户之名，置驴应差，饲养复无公所。康熙元年（1662），延绥巡抚张（名失考）题请⁽¹⁾设马十二匹，知州顾耿臣增设三匹，又买民地修马号（地基房间失考）。其时有酈城驿（先在儒学西，后在西街）、张村驿（州西六十里，旧有察院公所）、隆益驿（州西一百四十里）、三川驿（州南七十里）；巡檢司（直罗镇西）州前总铺、消散坡铺、交道铺（以上东），南五里铺、沙飞沟铺、相里原铺、下店子铺、三川铺、拦虎头铺（以上南），柏河沟铺、禄守铺、曹村铺、寺谷铺、芦村铺、大市店铺、直罗铺、小山子铺、隆益铺、神地铺、大麦店铺（以上西），北五里铺、河家湾铺、榆林桥铺、曲子铺、皇甫店铺（以上北）。今则额设驿马九匹，月夫六十六名。道光元年（1821）大水后，马号十八间全行塌圮[圮]，知州硕庆详请修理。额设铺司二十八名。州南二十里袁家村铺司四名、四十里街子河铺司四

名，州北二十里榆林桥铺司四名、四十里皇甫店铺司四名，在城十八名，抽拨孝义厅、黄龙山各一名。

[注 释]

(1) 鞭箠(chuí)：征服，控制；鞭打。清·姚鼐《书〈货殖传〉后》：“方秦始皇统一区夏，鞭箠夷蛮，雄略震乎当世。”

(2) 饮饌(zhùàn)：饮食。晋·干宝《秦女卖枕记·卷一》：“(秦女)命东榻而坐，即具饮饌。”

(3) 比比：屡屡，到处都是。

(4) 题请：奏请，即上奏呈请。



宋·罗汉石造像(藏陕西历史博物馆)

仓 庾⁽¹⁾

候拨西仓三处，每年额征仓斗粮三千五百一十石三斗九升八合五勺，现在实储仓斗粮二万四千七百四十五石一斗二升。

候拨西仓 在西山麓旧街南头。编¹³⁰辰、宿、列、张、寒、来、署、往、月、秋等字，共¹³¹廩一十座。每座五间，共五十间（西仓迤¹³²南，一仓，共廩一十座，每座或三间、五间不等）；

候拨东仓 在州署东隔壁。编云、腾、盈、成、馀等字，共廩五座。三座各六间、两座各五间，共二十八间；

候拨南仓 在州署照墙外。编冬、收、露、律、昌、调、阳等字，共廩七座。每座五间，共三十五间。

南新仓（即常平仓） 在经正书院北隔壁。编景、行、维、贤等字，共廩四座。每座五间，共二十间。额储京斗谷一万七千二百（零）四石。

宜君仓 分设在宜君县城内。编福、寿、长等字，共廩三座。每座三间，共九间。每年额征京斗粮一千八百六十七石九斗二升六合八勺，仓斗粮一千三百（零）七石五斗四升八合八勺。

废仓（附）

预备仓 明洪武初建，明季兵燹后毁坏。

存济仓 明季，亦废。

上城仓 康熙初知州顾耿臣建，共二十间。

西关仓 知州顾耿臣建，共四十八间。

庙巷仓 在城隍庙西，共五十间。

常平仓 在署内东南隅，共二十八间。

（以上各仓详载任三镇志彙[稿]本，俱失考。）

社仓（附）

雍正六年（1728），令州、县、四乡以村堡总计分社，按社建仓，设立仓正、副二人以司出纳，官吏不得扰，听民自便。岁于息谷内，给仓正、副口食粟各十二石。州凡社仓六：

西乡张村驿社仓 廩六间，实储京斗谷五百一十石三斗四升。

西乡羊泉镇社仓 廩六间，实储京斗谷四百一十五石。

南乡屯磨镇社仓 廩六间，实储京斗谷三百五十四石九升四合五勺。

南乡三川镇社仓 廩六间，实储京斗谷六百五十六石。

东乡牛武镇仓 廩六间，实储京斗谷八百五十三石八斗六升。

北乡皇甫镇社仓 廩六间，实储京斗谷八百一十四石八斗。

以上共社仓六处、廩三十六间，实共储京斗谷三千六百（零）四石九升四合五勺。

谨按⁽⁴⁾：州治代有仓庾，前明以往，世远年湮，不无失考。国朝顺治十四年（1657），诏各府、州、县俱立预备仓及义、社仓，责成该管道「稽察旧积，料理新储，每年造册报部。雍正四年（1726），勅州、县按社建仓，设仓正、副以司出纳，立法尤为美善。州治城北为洛川（水）顶冲，加以牛武川、采铜川两水汇合，

往往泛滥为灾。道光元年（1821）六月十二日，河水冲决北城二十余丈，公署、民房漂[淹]没无算。其时，南仓、东仓被水较重，查旧东南仓共廩二十二座、计房一百（零）一间，内冲塌十九间、续行浸塌六间，损伤未塌七十间，未损伤十五间。旧储粮石[食]漂[淹]没霉烂殆尽。嗣⁽⁸⁾经各大宪⁽⁹⁾奏请国帑，委令署知州硕庆、知州杨名颺，前后将各仓廩估修完固，又新建仓廩二十五间。其地则署知州硕庆于元年（1821）七月二十日，与酈民任起见、齐思贤、杨丕照价买者也。窃维⁽¹⁰⁾经国之法，莫善于积储，军餉有给、凶荒有赈、鰥寡孤独⁽¹¹⁾有养。积于不匮之源，而有备无患，仓庾之为利至巨也。高下燥湿审其地，粟余⁽¹²⁾陈新酌乎时，师古人良法为经世大谟⁽¹³⁾，是在仁人君子。

[注 释]

(1) 仓庾(yǔ)：露天的谷仓。

(2) 候拨：等候拨发。

(3) 编：即编号为。这里的编号，以《千字文》用字为顺序。

(4) 廩(áo)：围起的园形粮仓。

(5) 迤(yǐ)：往，向（表示在某一方向上的延伸）。

(6) 谨按：引用论据、史实开端的常用语。以提出自己的意见、说明或补充等。

(7) 该管道：该途径、渠道。犹今言“该机构”。

(8) 嗣(sì)：接续，继承；子孙。这里是副词，意为“随后”。

(9) 大宪：旧时府吏对上司的称呼。

(10) 窃维：私下以为。

(11) 鰥(guān)寡孤独：无妻或丧妻的叫鰥，丧夫的叫寡，无儿无女的称孤独。

(12) 粟余(tiào dì)：粟是卖粮食，余是买粮食。

(13) 谟(mó)：计谋，策略，谋略。

学 校 书院义学（附）

明伦堂 在文庙后，崇圣祠前。堂五楹、大门一间，周围粉墙。康熙九年（1670）知州刘七元建（碑文磨灭，多不可考），堂左竖卧碑，嘉庆二十三年（1818）知州张约、学正陈景善、训导马逢乐重刊。

两 斋（今废）

射 圃（明成化间¹知州李瓚建，今废）

明初，著令州学三十名，廩食米月六斗，寻增为一石，除本身外，优免二丁差役，县学三十名亦月给廩膳如州学数。宣德三年（1428），加增广生，州、县各三十名。正统十二年（1447），于常额外设附学生、无定员，均照例优免，后又有青社之名。

国朝初，如明旧比，岁岁考，三岁科考。顺治四年（1647），每考大学四十名、中学二十五名、小学¹²¹十二名。嗣后，额数递减，岁科并考，三年一试。康熙九年（1670），更定额数，府学二十名，州、县大学十五名，中学十二名，小学八名、七名，仍复岁考两试。陕甘地域辽阔，除西、同、凤、乾外，俱岁科并考。廩膳生，府每岁贡一人、州五年贡四人、县间岁贡一人。雍正三年（1725），增广额数，大学增至二十名、中学增至十五名、小学增至十二名，其无庸增者如故。今鄜州学廩

膳生员三十名，增广生员三十名，每考入学十三名，武学十三名。现在文武青衿^[3]三百三十有奇。

经正书院 在郾城南西隅，旧为雕阴书院。乾隆四十四年（1779），知州吴棐龙修大门三间、讲堂五间、书舍十二间、上房四间、耳房六间、厨房三间。道光元年（1821），被水冲塌房二十五间。二年（1822），知州杨名颺领帑兴修完固，增修照壁一座、门楼一间、门房二间。又捐俸，于南舍修精舍^[4]五间、厢房三间、亭一座。其地址一亩半，系廩生惠钧所捐。四年（1824），知州严淳于南舍增修精舍五间。

其经费：道光二年（1822）知州杨名颺捐俸钱一千缗^[5]、洛川县知县田钧捐俸钱一百缗、中部县知县康承祿捐俸钱六十缗、宜君县知县邓培绶捐俸钱一百缗、学正田梦庚捐俸钱十缗、训导马逢乐捐俸钱十缗、吏目宁端捐俸钱三十缗、州属士民捐钱二千缗、洛川绅士捐钱二百缗，旧版变价得钱九十缗，共钱三千六百千文，发当典生息，每年息钱六百四十八千文（遇闰加息钱五十四千文），分四月、十月十五日两次交清。又嘉庆二十四年（1819），署知州张约详充鹿儿沟地亩一所，每年纳租钱十千文；官山地一所计四顷，坐落西流村，每年原租钱十千文，道光二年（1822）知州杨名颺清查，加租钱十四千文；又充入吉东阳绝业川地四十亩，坐落王家角桑树坪，每年租钱十八千文；五年（1825），知州严淳断充史家岔官地四亩，每年租钱二千四百文。以上共租钱五十四千四百文，连典息通共每年收钱七百千零二千四百文。八年（1828），鸣捷断充州民郝万有绝业地亩一所，坐落约[岳]村，每年纳租粟三石二斗五升。

其开支：住斋膏火^[6]三十名、生员定额十五名，每名月给

钱八百文；童生⁽⁷⁾定额十五名，每名月给钱六百文；十个月共支钱二百一十千文（现在生员膏火月给一千文，童生膏火月给钱八百文，于膏火旷缺取给）。奖赏每年官课十次，支钱一百一十九千文；馆课二十次，支钱五十千文。院长束修⁽⁸⁾每岁一百四十千文。火食钱六十千文，开馆、散馆折席钱八千文，三节礼钱一十二千文，其聘仪盘费于膏火旷缺⁽⁹⁾取给。监院每年公费钱二十四千文。斋长二名，每年共经费钱一十二千文。礼房⁽¹⁰⁾随散膏火查对账目，四季年终造册报销，承催典息、租钱，月给工食钱八百文，纸笔钱三百文。预备官课试卷十课，钱五千文。院夫一名，每月给工力钱一千四百文。通共每岁支钱六百七十千文，余钱以备岁修，有余存贮（以上书院条规，详请上宪⁽¹¹⁾立案）。

龙山书院 在黄龙山，距州城一百八十里。乾隆三十三年（1768），州同谢方琪就颓庙旧址捐俸创建。南向竖文昌宫一座，东、西分立学舍四间，年久倾圮[圮]。嘉庆七年（1802），州同潘阶捐俸重修，改建大门，增设学舍四间。

西山书院 即西寺。明宏[弘]治⁽¹²⁾年间（1488—1505），知州王彦奇改寺为书院，今废。

丽泽所 明宏[弘]治间，知州戈孜于学左别为垣墙，中建讲堂，又号房二十八间，扁曰：“丽泽”，以为士子肄业之地，今废。

义学 在文昌庙左，旧有房三间，亦倾于水。道光二年（1822），知州杨名颺捐俸重修，并建上房三间、厢房三间、门楼一间。每年收店租钱一十二千文、房租钱二千三百文，收粟租九石五斗，以为延师⁽¹¹⁾束修之资。店、房在州城十字口，地在

东川（卷存礼房）。

义学一在张村驿镇，旧察院内有文昌阁。

社 学

在城社学 太奇社学 杨村社学 屯磨社学 张村社学
八合社学 东原社学 西川社学 四仙社学 南原社学
北原社学

【注 释】

(1)成化间：成化，明宪宗朱见深的年号；成化间，即公元1465—1487年。

(2)大学、中学、小学：当时按学校规模的大小，将学校称为大学、中学、小学。

(3)青衿：青色衣袍，后指学子、士子为青衿。汉《毛传》：“青衿，青领也，学子之所服。”

(4)精舍：本指佛庙、寺院，此处指建筑和用料较考究的房子。

(5)缗(mín)：量词，用于计量成串铜钱，每串一千文。

(6)膏火：旧时书院、学校给学生的津贴费用。

(7)童生：旧时为取得生员（秀才）资格而参加考试者称童生，或称“儒童”、“文童”。

(8)束修：原意为干肉，后指给老师的薪水。

(9)旷缺：生活用费欠缺。

(10)礼房：即管理日用杂品和生活的后勤机构。

(11)上宪：同前注“大宪”。

(12)宏治：今通常作“弘治”。

(13)延师：即聘请老师。

兵 坊

鄜营 旧属延安卫⁽¹⁾，今属延榆镇⁽²⁾。明初，一郡设所，连郡设卫。正德七年（1512）奸民为乱，移陕西按察司副使分巡河西弥节⁽³⁾鄜城，檄⁽⁴⁾西安卫兵一千换防戍守。天启元年（1621）撤之，设巡道⁽⁵⁾家丁八十名，中军守备统领。崇祯中，增设内丁二百二十名。国朝康熙元年（1662），改设城守营，守备领步兵三百名，革⁽⁶⁾内丁、家丁；七年（1668），裁副使河西道。雍正八年（1730），改设都司一员（每年额支廉俸⁽⁷⁾银四百五十九两，按季在陕西藩库⁽⁸⁾请领）、外委⁽⁹⁾二员（每员马粮一分，分防东、西川）；十三年（1735），额设营中子母炮号、炮架、镗、锅、帐房、锨、镢、斧、旗帜、盔甲等项。乾隆十四、五两年（1749、1750），拣选军储器械，迄今修补九次，枪、箭、罩套、衣帽、马鞍，本兵随时制备。

兵 额

原额马、守兵二百（零）五名（内马兵一十五名，守兵一百九十名）。乾隆二十一年（1756），扣留公粮，裁汰马、守兵十八名（内马兵一名，守兵十七名）；二十九年（1764），裁移乌鲁木齐绰尔们⁽¹⁰⁾等项，补裁汰守兵二名；三十九年

(1774)，裁还宁夏镇代派乌鲁木齐携眷^[11]，裁汰守兵二名；四十二年(1777)，裁还肃州^[12]俱代派马纳斯携眷，裁汰马兵二名，又裁还宁夏镇代派三台时纳格尔，裁汰马兵一名；四十五年(1780)，裁还甘肃代派伊犁携眷，裁汰马兵一名；四十七年(1782)，删除都司并外委，养廉马、守兵二十三名(内马兵一名，守兵十六名，公费守兵六名)；五十四年(1789)，裁还马营监，裁汰守兵三名。以上共裁汰马、守兵五十二名(内马兵六名，守兵四十六名)，实在马、守兵一百五十三名(内马兵九名，内经制外委马兵一名、额外外委马兵一名、马兵七名；守兵一百四十四名)。每年共额支银一千二百九十六两，在陕西藩库请领；粮六百四十八石，按月在本州仓内支领。

塘 汛⁽¹³⁾

城内 南门堆拨^[14]一处，兵房一间；北门堆拨一处，兵房一间。

榆林桥墩台 一座，堆房一间，塘兵二名，烟墩^[15]五座。

袁家村墩台 一座，堆房一间，塘兵二名，烟墩五座。

街子河墩台 一座，堆房一间，马兵二名，守兵二名，烟墩五座。

(旧有牛武城塘、寺谷〔峪〕塘、张村塘、大市塘、胡家坡塘、黑水寺塘、铺上塘、王家角塘、河上塬塘、相思铺塘，今俱废)。

较 场⁽¹⁶⁾

一在南门外三里。照墙一座，纛⁽¹⁷⁾台一座，演武亭三间，退庭三间。其地东西广十三丈，南北长六十一丈五尺。营中小操俱在本署箭道⁽¹⁸⁾，大操则于较场，岁试生童骑射亦于此地。

一在北门外，旧北门内迤南。

按：前《志》明天启三年（1623），兵备道张国瑞建较场于城内东南隅，久废。又防御二所，一在南外城，一在北外城，旧号南营、北营，崇祯末年废。

换 防

乾隆三十二年（1767），喀喇沙尔换防兵五名，吐鲁番屯守兵二名，俱五年更换。道光九年（1829），叶尔羌换防兵十七名，六年更换。

〔注 释〕

(1) 卫：明代军队编制名。于要害地区设卫，卫五千六百人，由都司率领，隶属于五军都督府。

(2) 镇：明清军队的编制单位。

(3) 弥节：犹“驻节”，古指官员在巡视途中停留。节，官员出行时所用的旌节。《汉书·李广传》：“将军其率师东辕，弥节白檀，以临右北平盛秋。”

(4) 檄：檄文，命令。

(5) 巡道：官名。清代按察使副使、僉事，称巡道。

(6) 革：革除。

(7) 廉俸：清代官吏除正俸外，另给“养廉银”，合称廉俸。

(8) 藩库：掌管军费收支的财务机构。

(9) 外委：清代的正额（编制）以外的低级武官，有外委千总、把总，职位与千总、把总略同，但待遇较低。

(10) 乌鲁木齐绰尔们：乌鲁木齐，地名。习惯解释“乌鲁木齐”来自于蒙古语——“优美的牧场”。旧为厄鲁特蒙古的游牧地，今为新疆维吾尔自治区首府城市。乌鲁木齐之名历史悠久，在敦煌发现的于阗李氏王朝派往河西沙州等地的使者，写于公元925年的古和田塞语文书《使河西记》中，已有“乌鲁木齐”的记载。明代《西域土地人物略》称作委鲁母，清《西域图志》称“乌鲁木齐”。清乾隆三十年（1765），城命名“迪化”。清代迪化专指迪化城，乌鲁木齐一名仍为社会常用；光绪十年（1884）新疆建省，迪化为省会后，渐用迪化代替乌鲁木齐。1945年11月1日，成立迪化市政府；1954年2月1日，迪化市改为乌鲁木齐市。

绰尔们，喀尔诺特氏，蒙古镶黄旗人。初为察哈尔阿济格宰桑，率族归清。崇德六年（1641），随攻锦州，败明经略洪承畴三营步兵，又败松山援兵。顺治三年（1646），随征苏尼特部成吉思。因功授职副都统。

(11) 携眷：带着家眷。

(12) 肃州：唐置，治酒泉。明为肃州卫，清直隶甘肃省。今为酒泉市。

(13) 塘汛：旧时设置驻军防守、报警的机构。塘，即塘报，紧急军事报告；汛，即汛地，清代兵制，凡千总、把总、外委所统率的绿营兵都称汛，其驻防巡逻的地区称汛地，亦作“讯地”。

(14) 堆拨：驻兵的地方。

(15) 烟墩：燃烧柴草等用烟雾传递军情的建筑物。

(16) 较场：又称“教场”、“校场”，旧时练兵的场所。今富县城有北教场村、南教场村，皆为古时练兵处，因名。

(17) 纛（dào）：古代军队里的大旗。

(18) 箭道：旧时官府所设练习射箭的场所。

坛 壝⁽¹⁾

社稷坛 旧在北城外五里许何家奄[庵]。道光十年(1830)，鸣捷因旧址倾圮[圯]，以城内钟楼下官地，抵免民人曹发荣北城下地基一段改建，周围筑墙，立有碑记。其地东西广五丈，南北长八丈。

先农坛 在东门外。耕田四亩九分，旧有正殿三间，东西配房各一间，环以缭垣⁽²⁾。大门外石碑镌“先农坛”三大字，旁镌“乾隆岁次戊申(1788)阳月谷旦⁽³⁾知州五诚额立”等字。今殿宇围墙全塌。

云雨风雷山川坛 旧在城内城隍庙东偏。乾隆五十三年(1788)知州五诚额改建。南门外二里瓦窑沟口，筑有土墩高一丈五尺，墩上筑台，高二尺许，台上纵横俱袤延三丈五尺。

厉坛⁽⁴⁾ 在北城外龙王庙前盖棚致祭，并未专置坛址。

[注释]

(1)坛壝(wéi)：土筑的像坛的高台，古时用于祭祀的场所。

(2)缭垣：围墙。缭，围绕，缠绕；垣，矮墙，泛指墙。

(3)岁次戊申阳月谷旦：岁，这年；次，在；戊申，指公元1788年；阳月，农历三月；谷旦，良晨；晴朗美好的日子。旧时常用为吉日的代称。

(4)厉坛：祭无(没有人)祀鬼神的坛。

祠宇⁽¹⁾ 寺观(附)

文庙⁽²⁾ 旧《志》在州城南关之西，今在城内西南。正殿七间，东西庑各九间，丹墀⁽³⁾内植柏树四株，前为櫺星门⁽⁴⁾。门内东边石碑一座，元至大四年(1311)立；西边石碑一座，乾隆十九年(1754)知州武敬等立。门外当中为泮池，跨以石梁，池东柏抱槐一株，年代颇古。东为名宦祠三间，稍南官厅三间，俱西向；东北隅字纸炉一座，西为乡贤祠三间，稍南官厅三间，俱东向；乡贤祠稍北，一小角门通学正署；又前为戟门⁽⁵⁾。戟门外东、西角门二座，西角门外为学正署，东角门外为三贤祠，东为文昌阁，又东为义学，又东为节孝祠。忠义祠至大街口，木牌楼⁽⁶⁾一座。由东角门外折转北至红墙后为明伦堂五间，大门一间，其后为崇圣祠五间，大门一间。

谨按：文庙建始于元至正间(1341—1370)知州宋居正，迨明洪武六年(1373)同知金文徵增建。其后历代重修可考者：天顺间(1457—1464)则有知州冯迪，成化间则有知州马杰、李瓚，正德十四年(1519)则有知州刘永振，嘉靖十五年(1536)则有巡道王崇古、知州苏时化，四十五年(1566)则有知州苏璜，万历四十八年(1620)则有知州白铨，天启七年(1627)则有知州李化龙，崇禎九年(1636)则有兵宪孔闻諲。至我朝顺治十六年(1659)，河西道许瑶重修；十八年(1661)，参宪李荣宗、延

安府牛天宿、推官荆柯、知州顾耿臣，捐廉倡率重建；康熙元年（1662）奉旨，各官准予纪录僚佐绅士，分别奖励。其后重修可考者：九年（1670）则有知州刘士元，二十年（1681）则有知州胡公著，四十年（1701）则有知州黄光会；雍正八年（1730）则有知州李如沆；乾隆十九年（1754）则有知州武敬；嘉庆二年（1797）则有知州皂住，十九年（1814）则有知州今升官保总督鄂山。今上御极⁽⁸⁾之元年（1821）六月十二日，河水冲决城垣。大成殿后檐3间、明伦堂5间，俱经半塌；崇圣殿5间，东西庑共18间，名宦祠⁽⁹⁾、乡贤祠⁽¹⁰⁾各3间，东西官厅各3间，俱全行倒塌。蒙各大宪奏请帑项，委令知州杨名颺重建。经始于二年（1822）闰三月二十六日，落成于八月二十五日。

名宦祠 供奉隋州守崔仲方；唐鄜州都督、鄂国公尉迟敬德，鄜延路节度使郭子仪；宋经略鄜延路庞籍，州判种世衡，州守薛向明，兵备副使王崇古、冯舜渔、张允登、州守刘浚、冯迪、周宁、杜蕙、苏璜，同知金文徵；国朝西延厅许撰，州守黄光会，少司空忠节叶映榴等，共一十八人。

谨按：旧《志》编名宦为十六人，尉迟敬德未与。今祀祠内者十八人，无韩、范而有尉迟敬德，并增入国朝许、黄、叶三人。许为西延同知，政绩无可稽考；叶忠节视学秦中，惠泽洽于全陕，其记载在省志，未便私为鄜有故⁽¹¹⁾，二人均未立传。韩忠献、范文正⁽¹²⁾宋代名臣，泽衍鄜延，各旧志彰彰可考，岂容缺祀，今照“顾志”立主供奉。

乡贤祠 供奉汉河陵侯、信都太守任光，会稽都尉⁽¹³⁾兼领武威郡太守任延；后唐丞相平章⁽¹⁴⁾政事任圜；宋参军⁽¹⁵⁾拜信保军节度使刘延庆，镇海军节度使杨国公、晋封鄜王刘光世；金右丞相

寿国公高汝砺；明御使邱野，保县知县柳芳，即墨知县升御史张闻，御使升参政¹⁰⁰事宋宜，嘉兴府通判杜坤等，共十一人。

谨按：州南门外三里，旧有石碑，大书“东汉河陵侯任光故里”。而汉《传》以光，延为宛人，岂沿半出南阳之语而讹与？圜祠堂旧在州西渔溪河。《五代史》以圜为三原人，而《三原志》无之。文忠公自云：“乱世文字，不可考究其详，亦知未有确据也。”¹¹前志首于王邦俊，必有所本，不应漫然书之，且以延为光子，以圜列甲科，皆本传所无。及阅宋、金史，二刘为保安军人，高汝砺为应州金城人，愈不可解矣。岂前志未之深究与？抑¹²别有所本，致与正史异与？疑以传疑，姑仍其说，以俟博考。

三贤祠 供奉唐工部左拾遗杜甫、宋魏公韩琦、文正范仲淹，共三人。

谨按：祠内旧供奉韩、范二公，《省志》所载“二贤祠”是也。创建年代无考¹⁰⁰。明嘉靖戊子（1528）河西道汪珊增建（有记，详《艺文》），后人兼祀杜工部，改今祠名。

忠义祠 供奉明诏勅忠义通州知州丁选、诏勅忠义门义民丁闰，共二人。

节孝祠²⁰¹ 供奉明诏赠山西布政使司参议王宗尧妻李氏等六人、国朝廩生曹生色妻许氏等二十八人，共三十四人。

城隍庙 前志在旧治西，今在州署东南隅。建始于洪武壬子（1372），至永乐壬辰（1412）修，成化戊戌（1478）又修，嘉靖辛丑（1541）又修。壬戌（1562）大水冲没，癸亥（1563）重建。国朝康熙四年（1665）副使马元、鲍开茂、知州顾耿臣重修。二十五年（1686）洛溢城圯[圮]，庙隔河东。

三十三年甲戌（1694）州绅呼应高等，始谋改建于南关；至四十年辛巳（1701）而落成，即今基址是也。乾隆五十七年壬子（1792），知州五诚额等重修。道光元年（1821）水决，东西庑共一十八间、道房四间，俱全塌；钟、鼓楼二座，亦半塌。二年（1822），知州杨名颺领帑修理。

一在州南五十里屯磨镇。

关帝庙⁽²¹⁾ 一在旧北门内。前志云：初在北关东城下，创建年代无考。元至正十一年（1351）重修，有元判官⁽²²⁾王敬所铸铁鼎；明永乐间重修，有记，今失传；嘉靖丁酉（1537）重修，通判杜坤有记；壬戌（1562）大水崩没，止存铁鼎；隆庆六年（1572）移建北门内，贡生霍训有记。今旧北门一区是也。一在西街。国朝顺治四年（1647），副使耿应衡建；康熙三十四年乙亥（1695），州民王之龙兄弟募修；乾隆三十五年（1770），知州阿林等重修。即今北门外一区是也。又一在屯磨镇，一在杨村寨，一在东儒子，一在紫头，一在陈家洼，一在监军台⁽²³⁾，一在段家庄，一在石桥匾[砭]，一在倒回岭。

文昌阁⁽²⁴⁾ 在文庙东，创建年代无考。今阁内大铁醮盘⁽²⁵⁾铸有“大金大定戊申年（1188）闰三月”数十字。明嘉靖间，知州苏璜重建。国朝雍正间，知州李如沆增建；乾隆三十年乙酉（1765），知州景明重修；道光元年（1821）水决，后殿一座三间、厢房六间及周围墙垣俱塌，二年（1822）知州杨名颺重修。鸣捷因神像供奉阁上，阁高数仞，朔望⁽²⁶⁾不能瞻仰，道光十三年（1833）春商之士绅改建；正殿五间，飨⁽²⁷⁾亭五间，东西斋房六间，大门五间，一切工费暨捐输姓名，另立碑记。

一在埝子头旧城，嘉庆十八年（1813）建，州举人、乾州训

导缙家骏勒石为记^[28]。

太白庙 在州南五里太白山上。明天启元年（1621），知州白鉉建，兵燹后废。国朝康熙十八年（1679），知州宁可栋以祷雨灵应，捐金重建。乾隆初，知州李如沆重修于山下，增建关帝庙、观音阁。五十三年（1788），知州五诚额等重修。

龙王庙 在北门外。明嘉靖七年（1528），副使汪珊、知州杜蕙建。国朝嘉庆十一年丙寅（1806），知州皂住、署知州张立勋等重修。

河神庙 在北门外，创建年代无考。国朝乾隆五十年间，知州哈口重建，增设风、云、雷、雨、八蜡庙于其后。嘉庆二十四年（1819），知州今升宫保总督鄂山捐廉重修。

东岳庙 在东门外，创建年代无考。明《志》：元皇庆元年（1312），乡民刘仲文修。明嘉靖三十七年（1558），副使王楠修；万历十七年（1589），知州刘从仁修，二十六年（1598）知州陈大务勒石为记。国朝顺治十六年（1659）修，郡人^[29]大庾县^[30]知县王宅中勒石为记；康熙五年（1666）副使鲍开茂、知州顾耿臣修，十年知州朱文征勒石为记，五十五年（1716）知州张云鹤修；乾隆五十七年（1792），知州五诚额修；道光八年（1828），鸣捷偕士庶等重修。

后土祠 在南关祠旁，有痘神庙，创建年代无考。明嘉靖四十二年（1563），副使王崇古修；万历初，知州阎思孝偕羽士^[31]杜演文等修。国朝乾隆中，知州王永芳修；四十四年（1779），知州吴棊龙勒石为记。

一在城内小什字街。

火神庙 在开元寺坡。明嘉靖三十八年（1559），道人崔教

真建。国朝顺治十年（1653），城守营李允中等修。

上帝庙 在龟山。明永乐九年（1411），知州鞠斌建。崇禎元年（1628），知州李化龙修；国朝康熙五十年（1711）间，知州高怡、张云鹤率乡民王宗文等修，郡廩生任公辅勒石为记；乾隆五十八年（1793），知州五诚额修。

八蜡庙 旧在南关。乾隆五十年（1785），知州哈口改建在北关河神庙内。嘉庆二十四年（1819），知州今升宫保总督鄂山重修。

孙真人祠 亦名药王洞。在开元寺坡，祀唐谏议大夫孙思邈^{〔32〕}。乾隆四十八年（1783），署知州曾之涛修。一在州西六十五里张村驿。

三义庙 在北关。顺治六年（1649），署兵备道栾廷秀率道人雷德寿建。康熙三十四年（1695），州民王之龙兄弟募修，学正刘峒勒石为记。

马王庙 在北关，一在州署东偏。

真武庙 在州北太和山巔。明万历年间知州罗文俊修，州绅、真定府府丞^{〔33〕}任秉乾勒石为记；天启三年（1623），知州贾杰修，州举人齐国儒勒石记。国朝康熙三年（1664）修，州廩生齐以上勒石为记；二十六年（1687），知州胡公著修，州贡生、侯选训导缙极勒石为记；五十八年（1719），知州张云鹤修，庠生侯修勒石为记。雍正八年（1730）修，铸铁钟重二千余斤。乾隆十八年（1753），知州武敬修，生员李知敬勒石为记；三十三年（1768），知州景明修。道光七年（1827），州监生高选兄弟修，拔贡生四川马边厅抚民同知^{〔34〕}高发勒石为记。

水母祠 在杨村镇西萧紫沟。乾隆十八年（1753）七月，半

坡上忽涌出清泉，不溢不涸，祷雨必应。道光七年（1827），署知州张利溥谕令修庙。

三郎庙 奉祀后周名将杨班，庙在州西南五十里埝子头。祷雨杀蝗，屡著灵应。

文昌宫 在屯磨镇。乾隆五十七年（1792）建。

崔府君⁽³⁵⁾庙 一在直罗。元至正二十八年（1368），乡民古良建。

一在皇甫镇，一在牛武镇。

寺观（附）⁽³⁶⁾

开元寺⁽³⁷⁾ 在城西北山阿。有白松、古柏，城内半山有塔。顺治十二年（1655），僧正兰常智修。乾隆四十八年（1783），重修罗汉殿、孙真人祠，署知州曾之涛勒石为记。

北山寺⁽³⁸⁾ 在城东北山阿。

观音殿 在开元寺坡。

石泓寺⁽³⁹⁾ 在州西一百三十里。石山壁立，凿门成洞，大佛三，其四面小佛尺许者不知其数。几、龕、楹柱无处非佛，连山一石，曲折镌刻，鬼斧神工，莫可端倪⁽⁴⁰⁾，亦不知创自何代矣。

柏山寺⁽⁴¹⁾ 在州西九十里直罗镇西北。满山皆柏，寺在柏间，因以名也。古塔耸出，殿阁亦若隐若现。碑志：“唐太宗为秦王时，出征突厥，次直罗县病疽⁽⁴²⁾，梦金人敷药。愈后，遣使建寺。壁间绘太宗像，相传千余年，壁与画常不坏。”按：洪武永乐碑不言遗像，嘉靖碑始云，恐后人为之。

三泉寺 在州西南五十里埝子头旧城。

天宁寺⁽¹³⁾ 在州西北三十里羌村，内供奉唐杜拾遗牌位。

云寂院 一名里村寺，在杨圈原，有小塔。顺治十八年（1661），僧正兰修。

寿峰寺 在州西一百二十里黑水寨下。

福严院⁽¹⁴⁾ 在州西五十里柳池，有塔。

龙安寺 在州西南三十五里八合村。明天启六年（1626），僧海元重修。

宝严院⁽¹⁵⁾ 在岳村白云山。

蒿颖寺 在州西一百六十里。

暖泉寺⁽¹⁶⁾ 在州西一百里。

交道寺 在城东二十里。

清泉寺 在州东北四十里。

观音堂 一在督河，一在下店子，一在石门子，一在屯磨镇，一在峪口，一在陈家瓜，一在段家庄。

照八寺 在州西四十五里五塚子。

维磨寺 在皇甫镇谷口。

老君庙 一在张村川，一在朱家庵村。

龙泉寺 在城南五十里峪口南山石崖上。前有石泉，祷雨辄应，因以名寺。

准提庵 在城内西山。顺治四年（1647），兵备道耿应衡率僧泽方建。

洛阳寺 在州南三十里洛阳村。

灵泉院 在州南四十里督河村。

洛阳寨寺 在州南二十五里。

阁子头寺⁽¹⁷⁾ 在州南三十里段家庄。石洞、楹柱、门、

壁，俱有石佛像。

铁头寺 在石堆子。

韩村寺⁽¹⁸⁾ 在姚家原。

以下八寺观，前志虽载，今采访无存。

通贞观、大像寺、灵庆寺、曹村寺、龙首寺、隆麓寺、升仙观⁽⁴⁹⁾、精严院。

[注 释]

(1) 祠宇：康熙五年（1666）《鄜州志·祠宇志·祠庙》尚载有：“鄜畴祠，《汉志》：‘秦文公东猎汧、渭，梦大蛇止于鄜衍，以问史敦，敦曰：‘此上帝征君，君祠之。’于是作鄜畴祠，以祀天。’今废。八蜡庙，在南关，存址。杜公祠，唐杜少陵寓居三川羌村，州旧有祠，今废……鄜畴、八蜡、杜公三祠虽已颓废，地址尚有可指，此三祠不可不有，今列于见在祠宇之内，以待建修……”

(2) 文庙：唐玄宗开元二十七年（739）封孔子为文宣王，因称孔庙为文宣庙，明以后称为文庙，相对“武庙”（关岳庙）而言。《明史·礼志四》：“天下文庙，惟论传道以列位次；阙里家庙，宣正父子以叙彝伦。”

(3) 庑（wǔ）……丹墀（chí）：庑，正房对面和两侧的偏房；丹墀，指宫殿的赤色台阶或赤色地面。汉·张衡《西京赋》：“右平左城，青琐丹墀。”

(4) 櫺（líng）星门：旧时学宫孔庙的外门。原名灵星门。灵星即天田星。汉高祖命祭天先祀灵星，至宋仁宗天圣六年（1028），筑郊台外垣，置灵星门，象天之体；旋又移用于孔庙，盖以尊天者尊圣。后人以汉祀灵星祈谷，与孔庙无涉，又见门形如窗櫺，遂改为櫺星门。

(5) 戟门：立戟之门。古代宫门立戟，唐制三品官员以上亦得在私门立戟，故称贵显之门为戟门。

(6)牌楼：做装饰用的建筑物，多建于街市要冲、庙宇之前或名胜之处，由两个或四个并列的柱子构成，上面有檐，有雕刻、题字。旧时多用以宣扬封建礼教，标榜功德。

(7)迨(dài)：等到。

(8)今上御极：指当今皇帝登基。今上，当今皇帝；御极，登基。

(9)名宦祠：祭祀贤能宦官以感恩德的祠堂。

(10)乡贤祠：祭祀本乡贤能者以感恩德的祠堂。

(11)有故：有交情。

(12)韩忠献、范文正：即宋代抗金名将韩琦(字忠献)、范仲淹(谥文正公)。

(13)都尉：官名。比将军略低的武官。

(14)平章：官名。唐贞观中叶以后，凡实际任宰相之职者，必在其本官外加同平章事的衔称，意即共同议政，简称平章。

(15)参军：官名。汉末曹操以丞相总揽军政，其僚属往往用参丞相军事的名义。此后直至南北朝，凡诸王及将军开府者，皆置参军，为重要幕僚。

(16)参政：官名。明代在布政使下设左右参政，分领各道，后仅作为兼衔。清初延置，乾隆时废。

(17)文忠公白云……：文忠公(1007—1072)，即欧阳修，北宋政治家、文学家、史学家，“唐宋八大家”之一。字永叔，号醉翁，晚年又号六一居士，庐陵(今江西省吉安市)人。四岁丧父，家境贫寒，母亲以荻杆画地教他识字。宋仁宗天圣八年(1030)，中进士。官馆阁校勘，因直言论事贬知夷陵。庆历中任谏官，支持范仲淹，要求在政治上有所改良，被诬贬知滁州。官至翰林学士、枢密副使、参知政事、刑部尚书、兵部尚书等。但多次被贬，又多次起用。神宗熙宁四年(1071)，以太子少师的身份辞职，归于颍州(今安徽省阜阳市)。次年卒，谥文忠。王安石推行新法时，对青苗法有所批评。主张文章应“明道”、致用，对宋初以来靡丽、险怪的文风表示不满，并积极培养后进，是北宋古文运动的领袖。散文说理畅达，抒情委婉；诗风与其散文近似，语言流畅自然。其词婉丽，承袭南唐余风。

曾与宋祁合修《新唐书》，并独撰《新五代史》。又喜收集金石文字，编为《集古录》，对宋代金石学颇有影响。有《欧阳文忠集》。

文中“白云”句见欧阳修《新五代史·职方考第三》，原文为：“五代乱世，文字不完，而时有废省，又或陷于夷狄，不可考究其详……”

(18)抑：连词，表选择，相当于‘或是’、‘还是’。

(19)创建年代无考：《陕西通志·卷之十三·古迹下》：“二贤祠在州学宣圣庙戟门外。二贤：唐杜甫、（宋）范文正公。洪武六年（1373），同知金文徵建。”

(20)节孝祠：封建王朝为了维护伦常道德在地方上所建旌表节孝妇女之祠。《清会典·礼部》载：各省、府、州、县，各建节孝祠一所，祠外建大坊，凡节孝妇女由官府奏请旌表的，都入祀其中，春秋致祭。

(21)关帝庙：即关羽庙。三国关羽被封为关圣帝君，民间尊为关帝。

(22)判官：官名。唐代特派担任临时职务的大官皆得选中级官员奏请主任判官，以资佐理。元代分设于各路总管府、散府及州，明代仅设于州，职位减轻，清代改为州判。

(23)监军台：尉迟敬德演武处，在今富县富城镇监军台村，距县城约2公里。

(24)文昌阁：元代封四川张亚子为文昌帝君，后世多祭祀之，以为管文运的神。

(25)醮（jiào）盘：古时祷神时放祭品用的盘子。

(26)朔望：古代祭祀拜神的日子，即每月的朔（初一）、望（十五）日。

(27)飨（xiǎng）：祭祀，祭献。

(28)勒石为记：刻石立碑记事。

(29)郡人：本郡（州、县）人。

(30)大庾县：旧县名，即今江西省赣州市大余县。

(31)羽士：道士的别称。含有“飞升”之意。

(32)孙思邈：唐医学家，今陕西省铜川市耀州区东南人。民间尊为“药王爷”，亦称“孙真人”。

(33)丞：官名。多作为佐官之称。汉代中央各官署如卫尉、太仆等有丞以外，所属各署皆有令、有丞。明、清多延之，如府丞、县丞。

(34)四川马边厅抚民同知：清代在新开发的边远山区或要道处设“厅”，为低于府、高于县的一级行政建制，其行政长官为“抚民同知”，简称“同知”。四川马边厅，在今四川省马边彝族自治县民建镇。

(35)崔府君：即崔仲方。见本志《人物部（上）·宦绩》。

(36)寺观（附）：本“附”所列寺观，今考俱已毁灭，仅部分留有塔、碑等遗迹，见随文跟注。

(37)开元寺：在今富县县城西北约500米西山（古名龟山），寺毁。现存“开元寺宝塔”一座，位于西山山腰，为方形十一层楼阁式空心砖塔，塔体高41.8米。开元寺塔，建于唐贞观年间（627—649），传为尉迟敬德任鄜州都督时（贞观间639年2月—643年2月任）监修，故别称“鄜州宝塔”。

该塔曾经多次修葺。宋代维修塔铭曰“……大中祥符六年（1013）癸丑岁修十三层砖塔……修塔社众近五千人……”。从外观看，该塔古朴庄严，气势宏伟，酷似西安小雁塔。开元寺塔，是延安市最早的古塔，也是富县县城的标志性建筑。1992年4月，陕西省人民政府公布为“陕西省重点文物保护单位”。该处亦是富县的重要旅游景点和城区居民的休闲之地。

(38)北山寺：在今富县城东茶坊镇政府驻地后北山，寺毁，有遗迹。

(39)石泓寺：在今富县直罗镇西南药埠头村后川子河北岸，距县城65公里、直罗镇20公里，寺毁，现存“石泓寺石窟”。

石泓寺石窟，是著名的陕北四大石窟之一，也是富县主要的佛教寺庙景区。石窟开凿于隋大业二年（606），唐、宋、金、明、清各代陆续雕凿。石窟依崖凿成，面向西南，主窟前有土木结构三开间二

层楼房一座，称“藏经阁”。在东西长约70米的山崖上分布有7个石窟，计有造像3370余尊，其中主窟造像3274尊。窟内雕像刀法细腻，比例准确，塑妆彩绘，形态逼真，排列有序，风格各异，真实展现了中国不同时代的雕刻艺术风格和石窟艺术水平。正如碑文所述：“石泓寺，远观者从林山岩，近视者佛地洞天”，实乃鬼斧神工之镌刻。石泓寺石窟地处于青山绿水之中，2006年5月国务院公布为“全国重点文物保护单位”，是陕北地区重要旅游景点之一，今有柏油公路通达，游人观览方便。

(40)端倪：亦作端倪。事情的眉目，头绪。

(41)柏山寺：原名芸萝寺，在今富县直罗镇政府驻地后宝塔山，309国道西侧，寺毁。山腰有宋代宝塔一座，为柏山寺遗存建筑，今称“柏山寺塔”。柏山寺塔为八边十一层密檐楼阁式实心砖塔，塔体高43.3米。塔龕内雕有精美罗汉、天王造像，塔壁嵌有施主题刻二十余方。整座塔造型别致，外观秀丽挺拔，八角悬挂吊钟，有独特的宋代建筑风格。柏山寺塔，1992年4月陕西省人民政府公布为“陕西省重点文物保护单位”。

1985年11月，在宝塔山建“直罗战役革命烈士陵园”，园内松柏成林，郁郁葱葱，占地60亩。陵园内建有“直罗镇战役革命烈士纪念馆”、“直罗镇战役纪念馆”，陵园正门内矗立有胡耀邦、杨尚昆题词碑“直罗战役烈士永垂不朽”、“直罗战役烈士纪念碑”一通。1988年5月，“直罗烈士陵园”被陕西省人民政府批准为“陕西省重点烈士纪念建筑物保护单位”。

“柏山寺宝塔”和“直罗镇战役烈士陵园”，为陕北地区重要旅游景点之一。

(42)疽(jū)：中医指局部皮肤肿胀坚硬而皮色不变的毒疮。

(43)天宇寺：在今富县县城西北15公里茶坊镇大申号村（古名羌村）前东侧山腰，寺毁。今尚矗立修寺记事碑两通，其一碑碑文曰：“……天宇寺者，古梵刹基地也，在州治之西三十里羌村，即唐诗人杜子美……”杜甫曾在羌村寓居，今辟有“鄜州羌村杜甫故居旅游景区”，柏油公路直接通达，游人观览方便。

(44)福严院：在今富县北道德乡东村南、下柳池村北，寺院毁。现存宝塔一座，称曰“福严院宝塔”或“东村宝塔”。宝塔为八边十三层密檐楼阁式空心砖塔，塔体高30.2米，今环塔建围墙以作保护。福严院宝塔呈宋代建筑风格，整个塔体形假纺锤，秀丽挺拔。1992年4月陕西省人民政府公布为“陕西省重点文物保护单位”。

距此不远为“东村会议旧址”，“旧址”原为建于1934年的一天主教堂，建筑为四合院形式，四周为民居。在“旧址”南侧30米的沟畔有土窑洞三孔，“直罗镇战役”前后毛泽东曾在此居住。“直罗镇战役”胜利后，中共中央在东村召开了红一方面军营以上干部会议，会上毛泽东主席对“直罗镇战役”的伟大胜利，作了全面的历史性总结。“东村会议旧址”，2003年9月被陕西省人民政府公布为“陕西省重点文物保护单位”。

“福严院宝塔”和“东村会议旧址”，为富县重点旅游景点之一。

(45)宝严院：在今富县北道德乡梁子塬村西南1公里处，寺院毁。现存宝塔两座，散立石碑三通。一塔残缺，仅余两层，塔高3.6米，为“宝严院塔”；一塔较为完整，乃“昉公塔”。“昉公塔”为八边四层楼阁式空心砖塔，塔体高8米。一碑为明嘉靖三年（1524）立《重修白云山宝严院记》，一碑为《宗派之源》，一碑为《故僧正昉公塔铭记》。

(46)暖泉寺：在今富县直罗镇西南小河子村东南，寺毁。现有石碑五通，石狮子两尊。一碑为《重修暖泉寺记事碑》，碑曰：“时大金朝大元建立宝塔院，今有大明洪武年重修。至嘉靖三十四年（1555）十二月初八日，地震倒损坏……请山西太原府林县天皇僧人陆钵后，移南山坡下，改暖泉寺……万历十九（1591）年四月初八日立石……”

(47)阁子头寺：在今富县富城镇段家庄村南1公里洛河西岸，距县城15公里，寺毁。现存“阁子头石窟”，开凿于宋代，窟内雕四根方形石柱连接窟顶，柱上布满神态各异的罗汉，中间雕三尊佛像，石壁雕释迦说法图，图上场面气势肃穆，生动逼真。阁子头石窟是“陕西省重点文物保护单位”。

(18) 韩村寺：“在姚家塬”，疑误。在“石泓寺石窟”西南6公里韩村，有“大佛寺”及“大佛寺石窟”，石窟有大小四个，内雕佛像若干。据题记，此窟开凿于北宋开宝六年（973）。“大佛寺”疑为“韩村寺”。

(19) 升仙观：《陕西通志·卷之三十六·寺观附》：“升仙观，在鄜州治西南，永乐十年（1412）建，内有道正司；门楼寺，在鄜州东北六十里，元至大三年（1310）建；广严寺，在鄜州西九十里，元至顺四年（1333）建。”

又，鄜州古有宝室寺，旧《志》未详。今见唐《持诵金刚经灵验功德记》载：“鄜州宝室寺僧法藏，戒行精淳，为性质直。隋开皇十三年（593），于洛交县葵川城造一所僧房。二十余间，佛堂三间，并架砖瓦，严丽彩饰精茅。丈六素像，总有部部别各有十一事，等身观世音石像一躯，千屏风像等。至大业年（605—616）得寺千时舍像并令移就州鄆，伽蓝安置，破坏补缺，并得成就。更造一切经，写得八百余卷。别造长张，于京城月爱寺，令人抄写，并檀香为轴，庄严妙好。藏至武德二年（619）四月淬患（突然患病），经三旬……”唐·僧详撰《法华经·传记·卷第七·隋鄜州宝室寺沙门净藏五》载：“沙门净藏，鄜州人也。少丧父母，出家住宝室寺。根性戇钝，不能读诵经典。昼夜叹息，恨先世业。更欲读法华经，蔬食苦节，从师始受经……予面见净藏。闻其始末而已。”



出土文物—宋·青釉五管瓶
（藏富县博物馆）

莹墓

后唐丞相任圜墓 在直罗南川罗水之隈⁽¹⁾，接正宁、合水界。兵燹后谱牒⁽²⁾散逸，且陵谷变迁。相传为西府侵地者⁽³⁾盗，踏碑⁽⁴⁾，记⁽⁵⁾以[已]灭其迹，至今土人犹能言之。

马慥⁽⁶⁾墓 在州西北十里。相传为马援⁽⁷⁾之后，与贼将孙綽僧战没⁽⁸⁾。碑尚存，字迹剥落无可考。

元枢密使任仲墓⁽⁹⁾ 在州西三十里杨村镇东中原坪。

元节度使乐安公任进墓⁽¹⁰⁾ 在枢密使墓南。

元绥德州知州任德墓⁽¹¹⁾ 在节度使墓西十余武⁽¹²⁾。

元武略将军任邦佑墓 在绥德知州墓前左。

元昭勇大将军任贵墓 在州西三十里郭封村北。

明广信府知府任永铭墓 在州西南五十里党海山。

明真定府同知任秉乾墓 在州北二十里榆林桥。

明御使张闻墓 在州西太奇村东坳中。

明顺天巡抚王邦俊墓 在州南二十里袁家村东山。

明郅城知县王邦秀墓⁽¹³⁾ 在州西张村镇。

国朝容县知县缙山鹏墓 在州西八合村。

[注 释]

(1)隈(wēi)：山、水弯曲的地方。

(2) 谱牒：亦作“谱谍”。记述氏族或宗族世系的册籍。

(3) 侵地者：侵略、夺取土地的人。

(4) 踣(bó)碑：倾倒的墓碑。踣，仆倒、跌倒。

(5) 记：刻在墓碑上的记事文字，即碑文。

(6) 马慥：字顾甫，生卒年不详，明万历二年(1574)进士，历官兵部武选郎中。慥毕精任事，力划诸蠹，不避怨劳，以此为朝廷所器，寻迁南尚宝寺卿。好学，著有《文集》四卷。《同州府续志》有传。

(7) 马援(前14—49)：字文渊，东汉初扶风茂陵(今陕西省兴平市东北)人。新莽末为新城(在今陕西省安康市)大尹(太守)，后依附割据陇西的隗嚣。继归刘秀，参加攻剿隗嚣的战争。建武十一年(35)任陇西太守，率军击破先零羌。建武十七年任伏波将军，封新息侯。

(8) 战没：战死。没，亡。

(9) 任仲墓：在今富县羊泉镇羊泉村东坪。

(10) 任进墓：在任仲墓南。

(11) 任德墓：在任进墓西。

(12) 武：半步。古代六尺为步，半步为武。《国语》：“夫日之祭度也，不过步武尺寸之间。”

(13) 王邦秀墓：在今富县张村驿镇新城村后柏树山。



古迹—富城镇莲花子村摩崖题刻“云岫龙潭”



古迹—北道德乡东村宋·福严院塔

卷三 人物部(上)

鄜州志卷三

人物部（上）

封爵⁽¹⁾

周

白狄（一作“翟”）炎帝后⁽²⁾，隗姓⁽³⁾，子爵。

西楚⁽⁴⁾

翟王董翳 翳劝章邯⁽⁵⁾降楚，项羽立翳为翟王。王上郡，都高奴。

汉

雕阴公傅宽宽⁽⁶⁾ 从高帝，定三秦。赐食邑雕阴。

北魏

鄜[敷]城⁽⁷⁾王坦 咸阳王禧子。《魏书·本传》：“正光中

(520)，复禧王爵，（葬以王礼）。诏（晔弟）坦袭¹⁸，改封鄆[敷]城王，邑八百户。”

唐

鄆城郡公梁礼 武德¹⁹中封。

鄆王遘 代宗¹⁰⁰子，大历十年（775）封。

洛交王缮 初名况，顺宗¹¹子，贞元四年（788）封。

鄆王憬 宪宗¹²⁰子，穆宗¹³⁰长庆元年（821）封。

敷[鄆]城公诞 详《唐书·宗室世系表》。

宋

鄆王刘光世 光世从高宗¹¹南渡，累立战功，封杨国公。卒，谥武禧，追封鄆王。

元

鄆王懿璘质班 明宗¹⁵⁰子，至顺元年（1330）封，三年（1332）立为帝。

[注 释]

(1)封爵(jué)：爵，即爵位、爵号，是古代皇帝对贵戚、功臣的封赐，以示荣显尊贵，并按爵位高低给予不同的待遇。受封者不一定到封地来就国、就藩、就任，爵号、爵位可以由其子孙继承。古代爵位分五等，即公、侯、伯、子、男，每等中又分若干级别。

(2) 炎帝后：即炎帝的后代。炎帝，号烈山氏，传说中的姜姓部落首领，相传少典娶有蟠氏而生。原居姜水流域，后向东发展到中原地区。曾与黄帝战于阪泉（今河北省涿鹿县东南），被打败。

(3) 隗（Kuǐ）姓：即姓“隗”。

(4) 西楚：秦末，灭秦战争中，项羽军事集团自封为张楚，史称“西楚”。

(5) 章邯：秦国大将，后投降项羽，被项羽封为雍王，都废丘（在今陕西省兴平市）。公元前206年，被刘邦打败。

(6) 傅宽宽：据《史记》，当为“傅宽”。傅宽，北地（治今甘肃省庆阳市西北）人，汉高祖（高帝）时开国功臣，被封阳陵侯，曾任汉丞相，显赫非常。在楚汉战争时随韩信、曹参平定齐地。汉高祖刘邦得天下后曾定元功18人，傅宽列第9位。

(7) 酈[敷]城：此段引文见《魏书·列传第九上》，酈城应为“敷城”。

另，据《陕西省志·行政建置志》，东晋前秦改“酈”为“敷”，敷城即今陕西省洛川县土基镇酈城村，东晋前秦永兴二年（358）在此置敷城县，北魏太和十五年（491）置敷城郡（治所在洛川县县治今永乡乡安宫村）；隋大业后又将“敷城”改作“酈城”，亦曾置酈城县、酈城郡，酈城县治所未变（在今洛川县酈城村），但酈城郡不同于“敷城郡”，其级别与州同，治所自杏城移至五交城（洛交县治，即今陕西省富县县城）。

(8) 袭：继承。

(9) 武德中：指唐高祖李渊在位中期。

(10) 代宗：唐代宗帝李豫。

(11) 顺宗：唐顺宗帝李诵。

(12) 宪宗：唐宪宗帝李纯。

(13) 穆宗：唐穆宗帝李恒。

(14) 高宗：南宋高宗帝赵构。

(15) 明宗：元明宗帝孛儿只斤和世㻋（lǎ）。

职 官

汉

上郡太守¹（括地志²：丹、鄜、延、绥至固阳并上郡地）

李 广 陇西成纪²人。景帝³时（前156—前141）任。

冯野王 杜陵¹人。元帝⁵时（前48—前33）任。

冯 立 野王弟。

勉 昂

邸 林

扈 育

邸 杜

王 党 京兆⁶人。

后 汉

上郡太守

马 员 世祖⁷时，增山⁸太守。增山即上郡。

王 旻 (mín) 延熹（158—166）中任。

晋

上郡太守

张禹

韦籍

北魏

北华州刺史⁹（治杏城镇，领中部、（敷城）¹⁰等二郡，西魏改敷州）

公孙略 建明二年（531）任。

李直 狄道人。

王安国 安西将军，北华州刺史。

窦善 扶风平陵人。汾、北华二州刺史。

李长寿 伊川人。孝武时（532—534）任。

若千惠 代郡武川¹¹人。大统（535—551）初任。

辛威¹² 陇西人。大统十三年（547）敷州刺史。

杨绍¹³ 大统中任（敷州刺史）。

崔猷（yóu） 大统中任。

普屯威 洛阳人。大统十六年（550）任。

王康 京兆人。废帝时（552—553）任（敷州刺史）。

豆卢宁 昌黎徒河¹⁴人。敷州刺史。

楨 宗室¹⁵。敷州刺史。

北 周

敷州刺史（西魏改北华州刺史，置敷州刺史，周因之）

柳 敏⁽¹⁶⁾ 解县人。闵帝时（557）任（敷州刺史）。

梁 台 长池人。保定四年（564）任。

梁 睿 乌氏人。武帝时（561—578）任。

王士良⁽¹⁷⁾ 凉州人。保定四年（564）任（敷州刺史）。

李 衍 辽东襄平⁽¹⁸⁾人。

贺兰敬⁽¹⁹⁾ 武川人。

杜景仲

隋

上郡太守（本敷州刺史）

贺若谊 河南洛阳人。开皇初，以华州刺史转授（敷州刺史）。

达奚长孺 代人⁽²⁰⁾。开皇三年（583）任（敷州刺史）。

李 景⁽²¹⁾ 天水休官人。文帝时（581—604）任（敷州刺史）。

以上为敷州刺史。

崔仲方 博陵安平⁽²²⁾人。炀帝时（604—617），上郡太守。

袁 充⁽²³⁾ 敷州司马。

[注 释]

(1) 太守：官名。本为战国时郡守的尊称，汉景帝时改郡守为太守，为一州郡最高行政长官，古代亦将一方最高行政长官统称太守。

(2) 陇西成纪：在今甘肃省天水市。李广事见后《宦绩》。

(3) 景帝：即汉景帝刘启。

(4) 杜陵：即汉杜陵县，在今陕西省长安区。冯野王事见后《宦绩》。

(5) 元帝：汉元帝刘奭（shì）。

(6) 京兆：汉郡名。治所在今陕西省长安区，辖区约今陕西秦岭以北、西安市以东、渭河以南地区。

(7) 世祖：东汉光武帝刘秀。

(8) 增山：地名。在今内蒙古自治区鄂尔多斯市南。

(9) 刺史：官名。汉武帝时，分全国为十三部（州），部置刺史，以六条察问郡县，本为监察官性质，其官阶低于郡守。成帝时改刺史为州牧，后又改刺史。习惯上用作知州、知府的别称。

(10) 敷城：此处增添“敷城”，见本志《舆地部·沿革》。

(11) 代郡武川：在今内蒙古自治区武川县西。

(12) 辛威：《周书·列传第十九》：“辛威，陇西人也……十三年（547），迁车骑大将军、仪同三司，骠骑大将军、开府仪同三司，赐姓普（毛）（屯）氏，出为鄜[敷]州刺史。”

(13) 杨绍：《北史·列传第五十六》：“杨绍，字子安……大统四年（538），为鄜[敷]城郡守。绍性恕直，兼有威惠，百姓安之。累迁骠骑大将军、开府仪同三司、鄜州[敷]刺史，赐姓叱吕引氏。”

(14) 昌黎徒河：昌黎，今辽宁省义县；徒河，今辽宁省锦州市。

(15) 宗室：皇族。

(16) 柳敏：《周书·列传第二十四》：“柳敏，字白泽，河东解县人。……进位大将军，出为鄜[敷]州刺史，以疾不之部。”

(17) 王士良：《周书·列传第二十八》：“王士良，字君明，其先太原晋阳人也。后因晋乱，避地凉州……保定四年（564）……俄

除鄆[敷]州刺史。……隋开皇元年（581）卒，时年八十二。”

(18)襄平：今辽宁省辽阳市。

(19)贺兰敬：疑为“贺兰让”。《周书·列传第十二》：“（贺）让，（贺兰祥子），大将军、鄆[敷]州刺史、河东郡公……”

(20)达奚长儒，代人：《隋书·列传第十八·达奚长儒》：“其年，授宁州刺史，寻转鄆[敷]州刺史，母忧去职。”

代人，即代郡人。代郡，今山西省大同市。

(21)李景：《隋书·列传第三十》：“李景，字道兴，天水休官人也……别平仓岭，还授鄆[敷]州刺史。十七年，辽东之役，为马军总管……”

天水，今甘肃省天水市；休官，古代少数民族部落名。《资治通鉴·晋孝武帝太元十七年》：“休官权干成据显亲，自称秦州牧。”胡三省注：“休官，杂夷部落之名。”

(22)博陵安平：今属河北省。

(23)袁充：《隋书·志第十四·天文上》：“至开皇十四年（595），鄆[敷]州司马袁充上晷影漏刻。”

司马，官名。汉制，大将军营五部，部各置军司马一人。魏晋至宋，司马均为军府之官，在将军之下，综理一府之事，参预军事计划。唐为郡的佐官，明清因称府同知为“司马”。

唐

鄆州都督⁽¹⁾

张亮 荜阳⁽²⁾人。

尉迟恭 朔州马邑⁽³⁾人。贞观十三年（639）任。

节度使⁽⁴⁾ 观察使⁽⁵⁾

郭子仪 华州郑人⁽⁶⁾。上元元年（674），领邠宁、鄆坊节

度使。

白孝德 安西⁽⁷⁾人。广德元年(763)，鄜坊节度使。

杜冕 永泰二年(766)，渭北、鄜坊节度大使。

马璘 岐州扶风人。鄜坊节度使。

臧希让 大历四年(769)，鄜坊节度使。

李条 大历中，鄜坊节度使。

丹王逾 大历十年(775)，鄜坊节度使。

李建徽 大历十四年(779)鄜坊节度使。

崔宁 鄜、坊、丹、延都团练观察使。

李晟 兴元元年(784)，京畿、渭北、鄜坊、丹延节度招讨使。

唐朝臣 贞元二年(786)鄜、坊、丹、延等州节度观察使。

韩公武 匡城⁽⁸⁾人。贞元(785—804)中，鄜坊节度使。

张仲方 诏州曲江人。贞元中，鄜坊节度使。

王栖曜 濮阳人。贞元十七年(801)，鄜坊节度使。

刘公济 贞元十八年(802)，鄜坊节度使。

裴玠 京兆人。元和(806—820)中，鄜坊节度使。

元义方 元和七年(812)，鄜坊观察使。

崔从 齐州全节人。长庆(821—824)初，鄜坊节度使。

韩充 匡城人。穆宗⁽⁹⁾时(821—824)，鄜坊节度使。

王承元 穆宗时，鄜坊节度使。

何文哲 太和元年(827)，鄜坊、丹延节度使。

史孝章 灵武人。太和二年(828)，鄜、坊、丹、延等州节度使。

康全艺 太和九年（835），鄜坊节度使。

李国昌 开成（836—840）中，鄜、延节度使。

李孝章 中和元年（881），鄜坊节度使。

东方逵 中和二年（882），保大军节度留后。

孙惟最 三原人。禧宗⁽¹⁰⁾时（874—888），鄜坊节度使。

李思孝 乾宁二年（895），鄜坊节度使。

氏叔琮 尉氏⁽¹¹⁾人。昭宗⁽¹²⁾时（889—904），保大军节度使。

田 牟 平州人。鄜坊节度使。

赵 儋（dān） 鄜坊节度使。

康传业 鄜坊节度使。

路 恕 鄜坊节度使。

刘 础 鄜坊节度使。

陈君从 鄜坊节度使。

李 丕 鄜坊节度使。

李彦佐 鄜坊节度使。

王行审 鄜坊节度使。

薛 伾（pī） 以工部尚书，充鄜坊等州观察使。

李周彝 鄜坊节度使。

论惟明 鄜坊观察使。

李孝恭 鄜坊节度使。

鄜州刺史

梁 礼 武德元年（618）任。

王 湛 雍州人。高祖⁽¹³⁾时（618—626）任。

荆王元景 贞观（627—633）初，以雍州牧转授。

- 泽王上金 永徽二年（651）任。
 汪王元详 麟德元年（664）任。
 韦吉甫 高宗^[11]时（650—683）任。
 韦巨源 天册万岁^[15]（695）初任。
 杨执一 华阴人。开元（713—741）中任。
 杜 冕 上元元年（674）任。
 成公意 宝应元年（762）任。
 张 麟 代宗^[16]时（763—779）任。
 王栖曜 贞元十二年（796）任。
 韩公武 元和十二年（817）任。
 韦 绳 万年人。
 王 晞
 唐贞休
 杨九思
 崔贞敏
 郝处杰
 王元悟 始平人。
 李彦容

僚 佐

- 段秀实 节度判官。
 罗 虬（qiú） 鄜坊从事^[17]。
 朱 简 洛交令^[18]。

五代

保大军节度使（治鄆州，五代皆有）

牛存节 梁⁽¹⁹⁾开平三年（909）任。

高万全 梁开平（907—910）初任。

徐怀玉 亳州⁽²⁰⁾焦夷人。梁乾化二年（912）任。

睦王存义 唐⁽²¹⁾同光（923—925）中任。

米君立 唐天成二年（927）任。

安从进 唐天成（926—929）中任。

丁审琦 晋⁽²²⁾开运（944—946）中任。

张彦超 汉⁽²³⁾保大军节度使。

白重赞 楼烦人。周⁽²⁴⁾保大军节度使。

田景咸 周保大军节度使。

鄆州刺史（五代皆有）

李 衍 辽东襄平人。晋高祖⁽²⁵⁾时（936—942）任。

[注 释]

(1) 都督：官名。这里指地方军政长官。历代都督职衔略有不同，隋唐以后以节度使、观察使为地方最高长官，都督遂名存实亡。

(2) 荥阳：应为“滎阳”，县名。在今河南省郑州市西部，黄河南岸。

(3) 马邑：在今山西省朔州市。唐置马邑县，在今朔州市东北。清嘉庆时废。又隋唐马邑郡即朔州，治善阳，即今朔州市。

(4) 节度使：授职时朝廷赐给旌节，故有此称。唐睿宗以后，每

以数州或十余州为一镇，以“节度使”统辖这些州，管理该镇的军、民、财政和监察大权。

(5) 观察使：又名观察处置使、巡察使、按察使、采访使，唐置。掌考察州县官吏政绩，辖一道或数州，兼管军事。

(6) 华州郑人：即今陕西省渭南市华县人。华州，治今陕西省渭南市华县；郑，即郑县，今华县。

(7) 安西：在今新疆维吾尔自治区库车县。

(8) 匡城：在今河南省长垣西南。

(9) 穆宗：即唐穆宗李恒。

(10) 僖宗：即唐僖宗李儇。

(11) 尉氏：今属河南省尉市。

(12) 昭宗：即唐昭宗李晔。

(13) 高祖：即唐高祖李渊。

(14) 高宗：即唐高宗李治。

(15) 天册万岁：武则天称帝后的第六个年号。

(16) 代宗：即唐代宗李豫。

(17) 从事：官名。汉以后三公及州、郡长官皆自辟僚属，多称之为从事。到宋代废除。

(18) 洛交令：即酈州洛交县县令。

(19) 梁：即五代十国之一后梁（907—923）。

(20) 亳州：今河南省商丘市。

(21) 唐：即五代十国之一后唐（923—936）。

(22) 晋：即五代十国之一后晋（936—946）。

(23) 汉：即五代十国之一后汉（946—950）。

(24) 周：即五代十国之一后周（951—960）。

(25) 高祖：即后晋高祖石敬瑭。

宋

保大军节度使（治鄜州）

杨廷璋 开宝（968—975）初任。

赵 贇 蓟⁽¹⁾人。太平兴国⁽²⁾二年（977）任。

李继迁 至道元年（995）任。

邓洵武 政和中任。

璩⁽³⁾ 宗室。绍兴八年（1138）任。

郭师禹 宁宗⁽⁴⁾（1195—1224）初任。

鄜延路经略安抚使

向敏中 开封人。景德（1004—1007）初任。

范 雍 河南人。以知延州兼安抚使⁽⁵⁾。

夏 竦 宝元元年（1038）鄜延等州经略使⁽⁶⁾。

韩 琦 四路⁽⁷⁾经略安抚招讨使⁽⁸⁾，驻鄜延。

范仲淹 四路经略安抚招讨使，驻鄜延。

吴 育 建安人。庆历（1041—1048）初任。

石元孙 仁宗⁽⁹⁾时（1023—1063），副总管安抚使。

邢 恕 阳武人。仁宗时任。

庞 籍 武城人。知延州，兼安抚使。

种 諤 长安人。神宗⁽¹⁰⁾时（1068—1085）任。

陶节夫 郾阳人。崇宁三年（1104）任。

曲 端 镇戎人。建炎三年（1129）任。

王 庶 高宗⁽¹¹⁾时（1127—1162），鄜延经略使。

郭 逵 鄜延宣抚使⁽¹²⁾。

郭 浩 鄜延经略使。

鄜州观察使

张宗颜 高宗时任。

鄜州刺史

张 铎 河朔（黄河以北）人。

鄜延路总管⁽¹³⁾

曹利用 赵州⁽¹⁴⁾人。景德元年（1004）任。

曹 玮（wěi） 真定灵寿人，天禧三年（1019）任。

石 普 幽州⁽¹⁵⁾人。真宗⁽¹⁶⁾时（998—1022）任。

许怀德 开封祥符人。

郭宣徽

周 美 灵州回乐人。真宗时副总管，始此。

马怀德 开封祥符人。庆历（1041—1048）中任。

贾 逵 真定人。仁宗时（1023—1063）任。

王仲宝 仁宗时任。

夏 随 并州榆次⁽¹⁷⁾人。

石元孙 浚义⁽¹⁸⁾人。康定元年（1040）任。

刘 平 开封人。仁宗时任。

赵 振 雄州归信人。仁宗时任。

杨 燧 开封人。英宗⁽¹⁹⁾时（1064—1067）任。

姚 兕 五原人。神宗时（1068—1085）任。

曲 珍 陇干⁽²⁰⁾人。神宗时任。

向 宝 镇戎人。神宗时任。

种 諤 神宗时任。

孔平仲 临江新喻人。徽宗⁽²¹⁾时（1101—1125）任。

刘光世 保安军人。高宗时（1127—1162）任。

马 忠 建炎（1127—1130）中任。

刘 法

杨存忠 代州人。绍兴三年（1133）任。

刘延庆 保安军人。

李世辅 高宗时赐名显忠，任鄆延副总管。

知鄆州

李洪义 弁州人。太祖时（960—975）任。

许 骧 苏州人。太平兴国六年（981）任。

张 适 太平兴国（976—983）中任。

张 煦 开封人。大中祥符九年（1016）任。

李 渭 西河人。宝元元年（1038）任。

薛 向 河中万泉⁽²²⁾人。

张宗诲 曹州冤句⁽²³⁾人。鄆延路兵马钤辖⁽²¹⁾，兼知鄆州。

张 亢 临濮人。仁宗时（1023—1063）任。

种 谊 河南洛阳人。元佑（1086—1093）中任。

史 方 开封人。

潘 夙

瞿 虎⁽²⁵⁾

王 龟

卫居实

僚 佐

侯延广 同鄆坊、延、丹缘边都巡检使⁽²⁶⁾。

曹 璨 至道（995—997）初，鄆延路副都部署⁽²⁷⁾。

- 曹 琮 步军都指挥使⁽²⁸⁾。
- 张思均 至道中，鄜延巡检使。
- 张昭远 鄜延路兵马都钤辖。
- 黄德和 鄜延都监⁽²⁹⁾。
- 张 佶 鄜延路钤辖。
- 卢 鑑 鄜延路兵马都监。
- 刘兼济 鄜延兵马都监。
- 高永能 鄜延都监。
- 任 福 鄜延路副总管，管勾延州东路蕃部事。
- 王 信 鄜延路钤辖，兼经略安抚招讨都监。
- 郭 谔 鄜延路兵马钤辖。
- 刘绍能 鄜延路兵马都监。
- 燕 达 鄜延路都监。
- 胡 田 鄜延路副总管。
- 陈 淬 鄜延路兵马都监。
- 王 凯 鄜州都监。
- 种世衡 鄜州判官⁽³⁰⁾，祀名宦⁽³¹⁾。
- 蔡 挺 宋城⁽³²⁾人。通判⁽³³⁾。
- 卢志尧 同知⁽³⁴⁾。
- 司马坦 陕州⁽³⁵⁾人。州判⁽³⁶⁾。
- 薛 仪 州判。
- 张 普 州判。
- 康 识 州判。
- 王应图 景德（1004—1007）中，为直罗县尉⁽³⁷⁾。

金

行元帅府

庆山奴 兴定元年（1217），以保大节度行帅府事于鄜州。

纥石烈鹤寿 河北西路人。行帅府事于鄜州。

保大军节度使

完颜忠 熙宗⁽³⁸⁾时（1135—1149）任。

卢克忠 贵德州人。天德间（1149—1152）任。

蒲察郑留 猛安⁽³⁹⁾人。大定二年（1162）任。

陀满斜烈 猛安人。明昌（1190—1195）中任。

庆山奴 兴定元年（1217）任。

完颜六斤 猛安人。兴定间（1217—1221）任。

梁 襄

张行信 元光元年（1222）任。

僚 佐

冯 壁 真定人。鄜州录事⁽¹⁰⁾。

王若虚 藁城⁽¹¹⁾人。鄜州录事。

李献能 观察判官。

元

鄜坊康定军节度使

任 进 郡人⁽¹²⁾。至正间（1341—1368）任。

知 州⁽⁴³⁾

吉 伟 至元间（1264—1294），知州兼诸军奥鲁⁽⁴⁴⁾。

曲 烈 至元间，达鲁花赤⁽⁴⁵⁾兼诸军奥鲁。

桑兀孙 知州，兼理诸军奥鲁、劝农事。

哈刺章 知州，兼理诸军奥鲁、劝农事。

宋居正 知州，至正（1341—1368）中任。

同 知

韩 伟

解天佑

州 判

何 铨 至元间任。

王 敬 至正间任。

[注 释]

(1) 蓟（jì）：县名，在今天津市。

(2) 太平兴国：北宋太宗赵炅（jiǒng）的年号。

(3) 璩（qú）：姓。“璩”后脱字或不知其名。

(4) 宁宗：南宋宁宗赵扩。

(5) 安抚使：官名。隋代曾设安抚大使，为行军主帅的兼职。唐代派大臣巡视经过战争或受灾地区，称安抚使。宋代重要地方长官往往带安抚使，以便兼综较大地区之军民两政，或兼称经略安抚使。

(6) 经略使：官名。唐代始于重要地区设置经略使，为边防军事长官，后多由节度使兼任。

(7) 四路：宋庆历元年（1041），分陕西延边为秦凤、泾原、环庆、鄜延四路。

(8) 招讨使：官名。掌管镇压农民起义和招降伐降事务。唐宋多以大臣、将帅或地方军政长官兼任，事后即撤销。

(9) 仁宗：即北宋仁宗赵祯。

(10) 神宗：即北宋神宗赵顼。

(11) 高宗：即南宋高宗赵构。

(12) 宣抚使：官名。此名始于唐玄宗贞观十六年（768），以后派朝官巡视经过战争或受灾地区，称宣慰安抚使或宣抚使。

(13) 总管：官名。是军事长官。隋唐有行军总管，是出征时的军队主帅，副总管即副帅。

(14) 赵州：治在今河北省赵县。

(15) 幽州：在今陕西省榆林市东北。

(16) 真宗：即北宋真宗赵衡。

(17) 并州榆次：并州，在今山西省太原市，亦太原市古称；榆次，今山西省榆次市。

(18) 浚义：今河南省开封市。

(19) 英宗：即北宋英宗赵曙。

(20) 陇干：今甘肃省静宁县。

(21) 徽宗：即北宋徽宗赵佶。

(22) 河中万泉：今山西省万荣县。

(23) 曹州冤句：今山东省菏泽市。

(24) 钤辖：也叫兵马钤辖。以朝官及诸司使以上充任，官高资深者称都钤辖，官卑资浅者称钤辖。

(25) 髻虎：《陕西通志·卷之二十三·延安名宦》：“髻虎，为鄜州知州。元丰六年（1083），夏人寇麟州，虎败之。”

(26) 都巡检使：官名。宋于关隘要地及荒远地区置巡检官，各地接连之处置都巡检加以总管，皆以武臣担任，属州县管辖。掌练兵、巡逻、维持治安。金于中都及各州分置都巡检使等，元、明、清沿置巡检官。

(27) 都部署：官名。五代侯唐时设立，原为战时指挥一部分军队的总指挥官。宋初沿置，后为地方军事长官。

(28) 都指挥使：官名。宋殿前司、侍卫亲军步军司、侍卫亲军马军司与各军，皆以都指挥使为长官。

(29) 都监：宋代兵马都监的简称。州府都监掌本城军队的屯戍、训练和边防事等。资历浅的武官担任时称监押。

(30) 判官：隋代设置，唐代凡临时派出处理特殊事务的官、大臣皆可从中级官员中选中，奏请充任“判官”，以掌文书事务。宋代于各州府沿置，职位略低于副使。

(31) 祀名宦：是指种世衡政绩卓著、世人敬仰，于是祭祀在鄜州的名宦祠中。

(32) 宋城：今河南省商丘市。

(33) 通判：官名。是“通判州事”或“知事通判”的省称。宋为加强控制地方置通判于各州、府，辅佐知州或知府处理政务。凡兵民、钱谷、户口、赋役、狱讼等州府公事，须通判连署方能生效，并有监察官吏之权，号称“监州”。

(34) 同知：金元时每府或州设同知一员，明清定为知府、知州、知县的佐官，分掌督粮、缉捕、海防、江防、水利等，分驻指定地点。清代称为州同。同知与通判又为地方政权厅一级的长官。

(35) 陕州：在今河南省三门峡市。

(36) 州判：官名。清代知州的佐官，与州同职掌略同。

(37) 县尉：官名。秦、汉与县丞同为县令佐官，掌治安捕盗之事，一般大县二人、小县一人。宋县尉以阅羽弓手、禁止奸暴为职责。辽、金、元均沿设，明废。

(38) 熙宗：即金熙宗完颜亶（dǎn）。

(39) 猛安：金代女真族的军事和社会组织单位。

(40) 录事：官名。晋代骠骑将军及诸大将军不开府非持节都督者，属官有录事，掌管文书。以后历代均有。

(41) 藁（gǎo）城：县名，在今河北省。

(42) 郡人：即鄜州人。嘉庆十一年（1806）刘毓秀纂修《洛川县志·宦绩》：“任进，鄜州人。至正间为康定军节度使，勇略著闻，朝野倚重。及没，朝廷礼葬焉。子贵，至正末充征南统军大元帅。”

(43) 知州：官名。宋以朝臣充任各州长官，称“权知某军州事”，简称知州。“权知”意为暂时主管，“军”指该地厢军，

“州”指民政。明、清以知州为正式官名，为各州行政长官，直隶州知州地位与知府平行，散州知州地位相当于知县。

(44)奥鲁：古代蒙古人出征时，留在后方的家属、辎重。此处指管理留在后方家属、辎重的职官。

(45)达鲁花赤：官名。蒙古语镇压者、制裁者、盖印者之意，转而有监临官、总辖官之意，为郡州县最高行政长官。

明

分巡河西道（正德十五年〈1520〉始设）

宁溥 南直山阳⁽¹⁾人（旧《志》作锦衣卫⁽²⁾人），进士。正德十五年由副使任。

沈恩 南直上海人（旧《志》作崑山人），进士。正德十五年由副使⁽³⁾任。

孙乐 山东福山人，进士。嘉靖元年（1522）由副使任。

王昂 四川安州人，进士。嘉靖五年（1526）由副使任。

汪珊 南直贵池人，进士。嘉靖七年（1528）由副使任。

陆杰 浙江平湖人，进士。嘉靖十一年（1532）由副使任。

翟瓚（“瓚”，旧《志》作“赞”） 山东昌邑人，进士。嘉靖十一年（1532）由副使任本道，奉有传勅⁽⁴⁾始此。

钟锡 山西泽州人，进士。嘉靖十三年（1534）由副使任。

吴瀚 南直吴县⁽⁵⁾人（旧《志》作洛阳人），进士。嘉靖十五年（1536）由副使任。

谢兰 山西振武人（旧《志》作代州人），进士。嘉靖十七年（1538）由副使任。

刘宗仁 北直大名⁽⁶⁾人，进士。嘉靖二十年(1541)由副使任。

方远宜 南直歙县人，进士。嘉靖二十三年(1544)由副使任。

尹宇 北直南宫人，进士。嘉靖二十六年(1547)由副使任。

宋用 (“宋”，旧《志》作“朱”) 河南河南卫人，旧《志》作洛阳人，进士。嘉靖二十八年(1549)由副使任。

张诏 山东济阳人，进士。嘉靖三十二年(1553)由副使任。

薛应旗 南直武进人，进士。嘉靖三十四年(1555)由副使任。

王崇古 山西蒲州人，进士。嘉靖三十八年(1559)由副使任。祀名宦。

王楠 山东文登人(旧《志》作德州人)，进士。嘉靖四十一年(1562)由副使任。

张西铭 山东滨州人，进士。嘉靖四十一年(1562)由副使任。

庄莅民 北直东光人(旧《志》作广东人)，进士。嘉靖四十三年(1564)由副使任。

宋守志 河南延津人，进士。嘉靖四十四年(1565)，由副使任。

冯舜渔 山西蒲州人，进士。隆庆元年(1567)由副使任。祀名宦。

程鸣伊 山东乐安人，进士。隆庆五年(1571)由副使任。

李廷龙 湖广湘阴^①人，进士。万历二年（1574）由副使任。

刘宗岱 山东历城人，进士。万历三年（1575）由副使任。

张庸 河南光山人。由副使任。

李采菲 江西新喻人（旧《志》作河间人），进士。万历五年（1577）由副使任。

李贵和 河南祥符人，进士。万历六年（1578）由副使任。

胡汝钦 北直定兴人，进士。万历八年（1580）由副使任。

梁成学（“成”，旧《志》作“承”） 山东聊城人，进士。万历九年（1581）由副使任。

赵九思 山西泽州人，进士。万历十一年（1583）由副使任。

王汝濂 山西怀仁人，进士。万历十四年（1586）由副使任。

王国弼 河南祥符人，举人。万历十六年（1588）由僉事^⑧任。

杨时宁 江西鄱阳人（旧《志》作祥符人），进士。万历十六年（1588）由副使任。

孟准 山西辽州人，进士。由僉事任。

杜华先（“华”，《延安府志》作“花”） 东冠县人，进士。万历十八年（1590）由僉事任。

朱朝聘 山东籍，江南歙县人，进士。万历十九年（1591）由僉事任。本道有坐名敕^⑨始此。

萧察 河南汝阳人，举人。万历二十年（1592）由僉事任。

李根 河南洛阳籍，孟津人，举人。万历二十三年（1595）任。

范守巳 河南洧川人，进士。万历二十五年（1597）由僉事任。

杜潜 山东高唐州人，进士。万历二十六年（1598）任。

贺盛瑞 河南获嘉人，进士。万历二十七年（1599）任。

邢云路 直隶安肃^[10]人，进士。万历二十七年任。

严思恭 浙江嘉兴人，举人。万历二十八年（1600）任。

王爱 锦衣卫籍，北直任邱人，进士。万历三十三年（1605）任。

李维桢 湖广京山人，进士。万历三十五年（1607）由副使任。

张舜命 河南商城人，进士。万历三十八年（1610）任。

秦大夔（kuí） 南直吴县人（旧《志》作临清人），进士。万历三十八年由副使任。

董宋儒 北直元城^[11]人，进士。

张文炫 安邱^[12]人，进士。

徐顺明 河南杞县人，进士。

张朴 四川保宁人，进士。万历四十八年（1620）任。

李春茂 山西阳城人（《延安府志》作扬州人），进士。天启元年（1621）由僉事任。

张国锐 锦衣卫籍，福建侯官人，进士。天启三年（1623）任。

刘四端 河南息县人，进士。天启三年（1623）任。

许鼎臣 河南固始人，进士。崇祯二年（1629）任。

蒋士忠 北直定兴人，进士。崇祯三年（1630）任。

张允登 四川汉州^[13]人，进士。崇祯四年（1631）任。祀名宦。

郭应向 福建人。由榆林中路道调署。

叶廷桂 河南商邱人，进士。崇禎五年（1632）任。

王 楫 山东泰安人，进士。崇禎六年（1633）由副使任。

孔闻諲 山东曲阜人，圣裔，进士。崇禎七年（1634）任。

杨彤庭 北直盐山人，举人。崇禎十五年（1642）任。

知 州

郑 晖 洪武元年（1368）任。

王 铎

鞠 斌 永乐九年（1411）任。

刘 浚 北直盐山人，举人。正统景泰间（1436—1456）任。祀名宦。

马 迪 南直山阳人，监生。天顺间（1457—1464）任。祀名宦。

马 杰 山东利津人。成化七年（1471）任。

周 宁 河南睢州人。成化间（1465—1487）任。祀名宦。

孙 侃 山西平定人，举人。正德间（1506—1521）任。

赵 锦 举人。

刘永振 山西太原人，监生。

李 瓚⁽¹¹⁾ 河南汤阴人，举人。

王瀛洲 山西蒲州人，举人。

杜 蕙 北直任邱人，进士。祀名宦。

胡 铸 山西翼城人，举人。

李如玉 山西猗氏⁽¹⁵⁾人，举人。

金禹绩 山西临汾人，举人。

张 旄 长靖人，举人。

张文举 举人。

- 杜 鏞 湖广襄阳人，举人。
 焦希程 河南泌阳人，举人。
 罗天锡 北直武清⁽¹⁶⁾人，举人。
 刘 贤 山东曹县人，举人。
 雷世荣 山西蒲州人，举人。
 苏时化 广东南海人，举人。嘉靖四十一年（1562）任。
 苏 璜 山东堂邑人，举人。嘉靖四十三年（1564）任。祀

名宦。

- 王 桐 北直冀州人，举人。
 王之藩 河南彰德⁽¹⁷⁾人，举人。
 潘 愚 山东峰县人，举人。
 蒋 仪 北直怀柔人，贡生。
 阎思孝 河南新蔡人，举人。万历六年（1578）任。
 李常春 北直武强人，举人。
 郭汝鹤 山东召远⁽¹⁸⁾人，选贡。万历十六年（1588）任。
 刘从仁 山西解梁⁽¹⁹⁾人，恩贡。万历十七年（1589）任。
 宋 言 河南祥符人，举人。万历十九年（1591）任。
 陈大务 山东济南人，举人。万历二十七年（1599）任。
 靳充正
 李 芳 山西潞安人，举人。
 张嘉宾 顺天⁽²⁰⁾人。
 朱 绍 山西蒲州人，举人。万历四十一年（1613）任。
 罗文俊 山西人。
 张九有 河南陈州⁽²¹⁾人，举人。万历四十六年（1618）任。
 白 鋹 河南宝丰人，贡生。万历四十八年（1620）任。

- 贾杰 北直定兴人，贡生。天启三年（1623）任。
李化龙 湖广荆门州人，举人。天启六年（1626）任。
张崇胤 北直平谷人，举人。崇祯三年（1630）任。
巨道凝 山西平阳⁽²²⁾人，选贡。崇祯五年（1632）任。
黄榜魁 山东人，选贡。崇祯六年（1633）任。
孙愈贤 河南荥泽⁽²³⁾人，贡生。崇祯八年（1635）任。
刘惟馨 云南昆明人，举人。崇祯十八年（1645）任。

同知

金文徵 南直吴县人，进士。洪武二年（1369）任，祀名宦。

周郁才

- 任宾 石州⁽²¹⁾人，监生。
上官禧 河南浍池人，监生。
胡珊 北直泗州人，监生。
曹思戎 蒲田人，监生。
李继芳 监生。
余善继 四川长寿人，进士。
李性 正统十一年（1446）任。
刘芳 山西文水人，监生。
李简 山西太原人。
张天与 山西代州人，监生。
五进 北直保定人，吏员。
吴继先 广东人，吏员。
王思进 成化八年（1472）任。
潘廷玮 南阳人，监生。隆庆间（1567—1572）任。

- 扈进第 河南洛阳人，进士。
- 吴廷翰 湖广邵阳人，例贡。
- 李一鸮 山西应州人，举人。
- 华 恺 南直盱眙⁽²⁵⁾人，恩贡。
- 孙以似 山西灵邱人，监生。
- 刘万言 山东商河人，监生。
- 李汝桂 北直漆水人，监生。万历十三年(1585)任。
- 郑 初 北直枣强人，监生。万历十七年(1589)任。
- 徐 垚 南直宜兴人，监生。万历十八年(1590)任。
- 施鸣球 北直青阳人，例贡。万历二十一年(1593)任。
- 吉 弼 河南辉县人，监生。万历二十四年(1596)任。
- 范有志 山东禹城人，选贡。万历三十八年(1610)任。
- 吴士睿 贡生。分驻直罗。
- 朱思舜 北直万全人，贡生。崇祯九年(1636)任。
- 郑化远 恩贡。崇祯十五年(1642)任。

州 判

- 郑士钦 洪武五年(1372)任。
- 贾 焕 永乐十一年(1413)任。
- 高文你 山东武城人，监生。
- 商 瓘(guàn) 监生。
- 李 演 正统十一年(1446)任。
- 王 江 山东德州人。
- 饶仁爵 湖广人。
- 王 湖 湖广麻城人。
- 宁克忠 山西应州⁽²⁶⁾人，监生。

- 吴 褊 (biǎn) 北直博野人，监生。
- 张 松 监生。
- 杨 杰 河南汝宁人，举人。
- 张子泉 浙江浦江人，例贡。
- 齐宗尧 北直昌黎人，监生。
- 刘梦熊 山东朝城人，例贡。
- 王庭贡 例贡。
- 张思聪 河南舞阳人，举人。
- 李化龙 山东长山人，监生。
- 张 射 山西沁水人，监生。
- 杨天祥 锦衣卫人，贡生。
- 陈 登 清源县人，恩贡。
- 孙 孝 山东汶上人，岁贡。
- 耿奎光 北直新河人，恩贡。
- 张汝修 四川温江人，监生。
- 白文采 北直赵州人，监生。万历十四年（1586）任。
- 秦邦彦 山东历城人，吏员。万历十五年（1587）任。
- 宋 鸾 山西人。万历二十七年（1599）任。
- 黄道宁 山东曲阜人。万历三十六年（1608）任。
- 黄应隆 湖广江陵人，监生。万历三十九年（1611）任。
- 段国聘 万历四十五年（1617）任。
- 方尧相 天启六年（1626）任。
- 王岱宗 浙江乌程^[27]人，监生。崇祯元年（1628）任。
- 黎昌期 恩贡。崇祯六年（1633）任。
- 蔺嘉禾 贡生。崇祯十一年（1638）任。

学 正

- 庞 谦 山西祁县人。
- 王 廷 成化八年(1472)任。
- 黄 锦 河南郟县人。
- 韩廷玉 北直迁安人。
- 牛凤仪 北直晋州人。
- 王 铠 山东泰安人。
- 王继政 河南陈留人。
- 侯 甸 河南温县人。
- 孔 贞 山东寿光人。
- 邓廷绍 山东胶州人。隆庆间(1567—1572)任。
- 白 翠 河南人。
- 沈 岳 甘肃秦州⁽²⁸⁾人。
- 高 山 四川南江人。
- 赵元良 凤翔人。
- 卜 吉 扶风⁽²⁹⁾人。
- 王从鲁 河南卢氏人,选贡。万历十八年(1590)任。
- 焦问明 天启三年(1623)任。
- 王养俊 崇祯元年(1628)任。
- 王思贤 凤翔人。崇祯七年(1634)任。
- 程明栋 崇祯八年(1635)任。
- 何猷民 崇祯十二年(1639)任。
- 刘复一 同官人。崇祯十四年(1641)任。

训 导

- 杨永图 洪武五年(1372)任。

- 关大逵 洪武五年（1372）任。
- 黄克中 正统十三年（1448）任。
- 张 敬 山东益都人。
- 路 通 山西河津人。
- 王延直 举人。
- 刘 宏
- 张 善 河南武安人。
- 来 仪 山西岢岚人。
- 赵克巳 山西夏县人。
- 赵孟思 江西永宁人。
- 李 瓚 河南孟津[汤阴]人。
- 候 甸 河南新郑人。
- 牛 瑀 河南宝丰人。
- 刘永图 朝邑人，贡生。万历（1573—1620）初任。
- 梁 金 山西闻喜人。
- 杜其微
- 王东山 山东邹县人。
- 裴慎初 渭南人。
- 马化龙 湖广岳阳人。
- 李奇柱
- 王祖尧 四川新都⁽³⁰⁾人。隆庆间（1567—1572）任。
- 张梦麟 南直徽州人。
- 郭登阶 崇祯元年（1628）任。
- 贾 宰 甘肃庆阳人。崇祯十二年（1639）任。

郜（gào）宏 洪武五年（1372）任。

王 连 永乐十一年（1413）任。

王 政 正统十一年（1446）任。

安 熙 成化十八年（1482）任。

王 贯

周 良

马尚骐

韩 美 山西人。

苏 晋

赵 儒 北直房山人。

贾云鹏 山西万泉人。

刘文章 北直人。

刘 伟 山西襄陵人。

邢邦彦 山西崞县人，监生。隆庆间（1567—1572）任。

王 用 北直邢台人，吏员。

贾正明 北直易州人，监生。

张 明 北直易州人，吏员。

冯云鹏 北直文安人，吏员。

郎思荣 山西泽州人，吏员。

陈 芳 宣府人。

郝 珂 山西太原人，承差。万历十五年（1587）任。

侣 鄂 山西郟城人，监生。万历十八年（1590）任。

罗 节 湖广江陵人，吏员。万历十九年（1591）任。

郑应梁 南直建德籍，歙县人，监生。万历二十九年（1601）任。

李怀仁

王之臣

陈文昌

叶春美

沈大友

中军守备⁽⁵²⁾

陈志清

顾用威 榆林卫⁽³³⁾人，武进士。天启三年（1623）任。

刘桂印 宜川人。崇祯四年（1631）任。

党之用 富平人。

杜希秋（duò） 榆林卫人。崇祯六年（1633）任。

张明臣 甘肃固原人。崇祯十年（1637）任。

张国俊 甘肃宁夏卫人。崇祯十三年（1640）任。

[注 释]

(1)南直山阳：在今江苏省淮安市。南直，即南直隶，明朝时期称直接隶属于京师的地区为直隶。明朝洪武初年建都南京应天府，以应天府、苏州府、凤阳府等14个府级单位（明朝时期直隶州与府同级，与低一级的散州不同）为直隶，辖地包括今江苏、安徽、上海两省一市全部或大部。

(2)锦衣卫：官署名。即锦衣亲军都指挥司，皇帝的侍卫机构。

(3)副使：即节度使、观察使等的佐官。

(4)传敕：古代敕任官员的一种形式。任授布政使、按察使、道员、运司及副将、参、游等官的任命书称流传敕书，亦称“传敕”。敕书内只列官衔，不写就任官员之名。

(5)南直吴县：在今江苏省苏州市。

(6) 北直大名：今河北省大名县。北直，即北直隶。明永乐初年移都北京（今北京市）后，又称直隶于北京的地区为北直隶，简称北直，相当于今北京、天津两市、河北省大部和河南、山东、安徽的小部地区。

(7) 湖广湘阴：今湖南省湘阴县。湖广，即今湖南、湖北及广东全部或部分地区。

(8) 僉事：官名。宋代按察司设有僉事，元代有都督僉事，明代沿袭，在按察司下设僉事，以分领各道。清初沿用，乾隆时废。

(9) 坐名敕：古代敕任官员的一种形式。“坐名敕”为授外任之总督、巡抚、学政、盐政、织造、提督、总兵以及临时派遣的军事将领等官的任命书。敕书中须写明被任官员的官职、姓名、职权，又叫“坐名”，故称“坐名敕”。

(10) 直隶安肃：今河北省徐水县。

(11) 北直元城：在今河北省大名县东。

(12) 安邱：在今山东省安丘市。

(13) 四川汉州：在今四川省广汉市。

(14) 李瓚：《陕西通志·卷之二十三·延安名宦》：“李瓚，汤阴（今河南省汤阴县）人。知洛川县，有政绩。升鄜州知州。”

(15) 山西猗氏：今山西省临猗县猗氏镇。

(16) 北直武清：今天津市武清区。

(17) 河南彰德：在今河南省安阳市。

(18) 山东召远：今山东省招远市。

(19) 山西解梁：在今山西省临晋县西南。

(20) 顺天：即顺天府，在今北京市区。

(21) 河南陈州：在今河南省淮阳县。

(22) 山西平阳：在今山西省临汾市。

(23) 河南蒙泽：在今河南省浚县西。

(24) 石州：今山西省吕梁市离石区。

(25) 盱眙（xū yí）：在今江苏省淮安市盱眙县。

(26) 山西应州：今山西省朔州市应县。

(27) 浙江乌程：在今浙江省湖州市吴兴县。

(28) 甘肃秦州：在今甘肃省天水市秦州区。

(29) 扶风：今陕西省扶风县。

(30) 四川新都：在今四川省广汉市。

(31) 吏目：官名。明于知州下有吏目掌文书，清则知州下吏目佐理刑狱并管理文书。

(32) 守备：官名。明代于总兵下设守备、驻守城哨，地位次于游击将军，无定员。

(33) 榆林卫：明“九边重镇”之一，今陕西省榆林市。

国朝

分巡河西道（康熙七年 1668 裁）

张奇柱 直隶安肃人，进士。顺治二年（1645）任。

耿应衡 湖广黄安人，保举⁽¹⁾。顺治三年（1646）任。

王希舜 辽东辽阳人，贡生。顺治五年（1648）任。

宋炳奎 山西洪洞人，进士。顺治六年（1649）任。

刘三元 辽东人，生员。顺治七年（1650）任。

钟鼎 浙江石门人，进士。顺治十一年（1654）任。

陈舒 浙江嘉善人，进士。顺治十三年（1656）任。

张文炳 直隶沧州人，进士。顺治十四年（1657）任。

赵延先 江南常熟人，恩贡。顺治十五年（1658）任。

许瑶 江南常熟人，进士。顺治十七年（1660）任。

李荣宗 辽东辽阳正蓝旗人⁽²⁾，贡生⁽³⁾。顺治十八年（1661）任。

马元 辽东正蓝旗籍，直隶真定人，贡生。康熙三年

（1664）任。

鲍开茂 山东长山人，进士。康熙四年（1665）任。

知州（雍正二年〈1724〉以前属延安府，三年〈1725〉改为直隶州，辖洛川、中部、宜君三县。嘉庆十七年〈1812〉，改为繁缺⁽⁴⁾）

丁易东 辽东籍，安徽凤阳人，贡生。顺治二年（1645）任。

刘国楨 辽东人，生员。顺治三年（1646）任。

李芳澄 直隶永年人，选贡⁽⁵⁾。顺治四年（1647）任。

展奇策 山西蒲州人，贡生。顺治六年（1649）任。

刘应科 辽东沈阳正黄旗，汉军人，贡生。顺治七年（1650）任。

江中耀 直隶玉田人，举人。顺治十年（1653）任。

李成印 辽东辽阳正红旗，汉军人，贡生。顺治十三年（1656）任。

顾耿臣 浙江嘉善人，进士。顺治十六年（1659）任。

刘士元 河南祥符人，荫生。康熙六年（1667）任。

朱文徽 辽东人，荫生。康熙九年（1670）任。

宁可栋 辽东抚顺人，贡生。康熙十三年（1674）任。

许恒龄 山西延同知调署⁽⁶⁾。

胡公著 顺天大兴人，举人。康熙二十六年（1687）任。

邹嘉琳 由神木同知调署。

刘显爵 镶蓝旗，汉军人。康熙三十二年（1693）任。

宋志梁 江苏松江人，进士。山西延同知调署。

高其佐 镶白旗，汉军人。康熙三十七年（1698）任。

黄光会 江西新城人，举人。康熙四十年（1701）任。

萧长祚 由洛川县调署。

高一怡 浙江武康人，进士。康熙四十一年（1702）任。

张云鹤 四川广元县人。康熙五十年（1711）任。

孟以忱 镶红旗，汉军人。康熙六十一年（1722）任。

孔毓铨 山东曲阜人。雍正元年（1723）任。

张勤宠 由西安府通判调署。

崔华禧 湖北汉阳人。雍正五年（1727）任。

李如沆 云南昆明人，举人。雍正七年（1729）任。

陈济贤 广东人。

武敬

雷正 乾隆二十年（1755）署任。

高麟勋 镶黄旗，汉军人。乾隆二十三年（1758）任。

景明 旗人。

武如愚 山东人，进士。

阿林 旗人。

王政义 贵州正[贵]定⁽⁷⁾人，进士。乾隆三十七年（1772）署。

王永芳 顺天人。

刘炜 旗人。

林恭范 福建人，进士。乾隆四十一年（1776）署。

郝敬修 乾隆四十二年（1777）署。

吴棐龙 江南高安人。乾隆四十二年（1777）任。

臧荣青 浙江长兴人，进士。乾隆四十四年（1779）署。

曾之涛 江西人。

苏文辅 安徽人。

五诚额 字敬止，满洲五扎喇氏。乾隆五十三年（1788）任。

觉罗哈丰阿 乾隆五十五年（1790）署。

皂住 蒙古人。乾隆五十九年（1794）任。

张立勋 嘉庆十一年（1806）署。

何承薰 号兰庭，浙江仁和人，军功。嘉庆十五年（1810年）署。

瑞林 嘉庆十六年（1811）署。

徐宝抒 浙江会稽人，贡生。嘉庆十六年任。

鄂山 号润泉，满洲正蓝旗人，进士。嘉庆十七年（1812）任。是年七月，任包头纠众劫掠，扰及西川之大东沟、老集儿等处，公缉拿净尽。亲历各乡抚循匪徒，俱化为善类。十八年（1813）岁歉，公请缓征未允，乃开仓赈济、捐廉，倡率富民出粟，赖以活者万计。十九年（1814）延榆凶荒，上宪檄鄜州输粟，公以民困未苏，力恳乃止。郡人于其报最入都，后建生祠⁽⁸⁾，勒石颂德。

乔沅 山西人。嘉庆二十一年（1816）署。

钱鹤年 号梅江，四川籍，浙江湖州人。嘉庆二十二年（1817）署。

张约 湖北汉阳人。嘉庆二十二年署。

柏林 嘉庆二十五年（1820）署。

硕庆 满洲镶白旗人，道光元年（1821）署。是年六月，洛水冲决城垣，公实心抚恤，详请缓征。民房倾塌者酌给恤银，被灾大小口酌给口粮，灾民赖之。

杨名颺 号崇峰，云南云龙州人，举人，道光元年任。州城经水决后，公于北郭筑石堤百余丈，修复雉堞⁽⁹⁾及公署仓库，一律完固。又即雕阴书院旧址，改建经正书院，增置斋舍，捐廉筹划经费，诸生膏火有赖。履任仅一载，迁⁽¹⁰⁾去。郡人勒石颂德，与前守五诚额、鄂山同供奉生祠内。

朱一点 号春沂，云南安宁州人，举人。道光二年（1822），由分防黄龙山州同调署。

严淳 号古愚，广西苍梧人，拔贡，道光三年（1823）任。增建书院斋舍，详立学规，断充官地租息以广膏火经费。又于北郭增筑护堤，以防冲决。六年（1826），丁内艰⁽¹¹⁾去官。

明安 满洲人，进士。由吴堡县调署。

张利溥 号切庵，汉军，镶黄旗人。道光六年（1826），由耀州调署。

吴鸣捷 号蔗乡，安徽歙县人，进士。道光七年（1827），由咸宁县升任。

方华钦 浙江慈溪县人，举人。道光十年（1830），由洛川县兼理。

朱士铎 浙江仁和县人。道光十一年（1831），由清军同知调署。

孔傅勋 号书艇，江苏句容县人，举人。十一年（1831），由同官县调署。

李登螭（chī） 号九峰，直隶遵化州人，进士。十二年（1832），由中部县兼理。

州同⁽¹²⁾（雍正九年〈1731〉裁，乾隆十八年〈1753〉复设，分驻黄龙山）

- 刘源深 直隶长垣人，岁贡。顺治二年（1645）任。
- 李联奎 山西灵邱人，拔贡。顺治四年（1647）任。
- 韩新运 山东安邱人，拔贡。顺治六年（1649）任。
- 赵国华 山西阳高卫人，拔贡。顺治十年（1653）任。
- 岳士楚 山西岢岚州人，贡生。顺治十四年（1657）任。
- 王国礼 浙江会稽人，吏员。康熙元年（1662）任。
- 陈 洧（yù） 福建闽县人，拔贡。康熙七年（1668）任。
- 王 泐 直隶真定人。康熙十年（1671）任。
- 孔兴议 山东曲阜人。
- 张承祚 湖北荆州人。康熙三十三年（1694）任。
- 聂承恩 直隶人。康熙三十九年（1700）任。
- 于 鑑 字镜川，山东济南人。康熙四十三年（1704）任。
- 刘炎绪 旗人。康熙四十四年（1705）任。
- 刘大绪 康熙五十年（1711）任。
- 徐 潢 康熙五十六年（1717）任。
- 曾宗捷 江西龙南人，举人。乾隆二十二年（1757）任。
- 钱⁽¹³⁾ 江西浮梁人。乾隆二十七年（1762）任。
- 谢方琪 广东东安人，举人。乾隆二十七年（1762）任。
- 张志超 乾隆三十二年（1767）署。
- 吴 江西高安人，举人。乾隆三十五年（1770）任。
- 郝 山西祈县人，举人。乾隆三十九年（1774年）署。
- 谭 绶 乾隆四十五年（1780）任。
- 邱宸徽 广东惠州人，举人。乾隆四十九年（1784）署。
- 王继声 举人。乾隆五十三年（1788）任。
- 黄登选 嘉庆四年（1799）任。

潘阶 四川江津人，举人。嘉庆五年（1800）任。

古静观 嘉庆六年（1801）署。

王文焕 嘉庆八年（1803）署。

周辉 河南辉县人，举人。嘉庆九年（1804）署。

朱殿华 号守清。嘉庆十年（1805）署。

冯际盛 直隶天津人。嘉庆十一年（1806）任。

伍敏 四川人。嘉庆十七年（1812）署。

秘锺璠 直隶人。嘉庆十八年（1813）署。

胡家广 江西人。嘉庆十九年（1814）署。

谢集成 号柳溪，甘肃镇番人，举人。嘉庆十九年（1814）署。道光三年（1823）补，八年（1828）调补商州龙驹寨。

胡大士 安徽六安州人。嘉庆二十年（1815）署。

朱一点 号春沂，云南安宁州人，举人。嘉庆二十二年（1817）任。

王烜（xuǎn） 号蓉塘，浙江钱塘人，监生。道光七年（1827）署。

吴应刚 河南新野人，附贡，军功，六品顶戴⁽¹¹⁾。道光八年（1828）署。

谭瑀 号石甫，广东南海人，举人。道光八年（1828）任。

陈凤枝 浙江嘉善县人，候补⁽¹⁵⁾县丞⁽¹⁶⁾。道光十年（1830）署。

董国琛 江苏吴县人，举人。道光十一年（1831）任。

州判（顺治十五年〈1658〉裁，嘉庆二十一年〈1681〉复设，分驻王家角）

汪养乾 安徽婺源⁽¹⁷⁾人，监生。顺治二年（1645）任。

岳廷献 山东曹县人，监生。顺治四年（1647）任。

潘朝宗 直隶宛平人，吏员。顺治六年（1649）任。

周一甲 浙江萧山人，贡生。顺治八年（1651）任。

耿文斗 直隶阜平人，拔贡。顺治十五年（1658）任。

王朝栋 直隶人。嘉庆二十一年（1816）任。

范崇凯 号西岩，浙江西安县人，拔贡。嘉庆二十二年（1817）任。

江士松 号友竹，顺天大兴人，荫生。嘉庆二十五年（1880）署。

郭蔚堂 山西介休人，监生。道光元年（1821）署。

徐世安 浙江德清人，监生。道光二年（1822）署。

朱廷瑛 号星槎，江苏元和人，监生。道光二年（1822）署。

多福 汉军正白旗人，贡生。道光三年（1823）署。

沈莲启 号小田，安徽凤阳人，恩贡。道光四年（1824）任。

朱衍庆 安徽泾县人，议叙⁽¹⁸⁾。道光六年（1826）署。

许保瑞 四川成都人，候补布政司经历。道光十年（1830）署。

学 正

张显 韩城人，举人。顺治三年（1646）任。

郭三省 长安人。顺治八年（1651）任。

宋衍 陇州人。顺治十一年（1654）任，升江西泸溪县知县。

郭峤 淳化人。顺治十六年（1659）任，升榆林卫教授。

汪坎 甘肃成县人，举人。康熙五年（1666）任。

李维新 华阴人，举人。康熙十三年（1674）任。

赵琳 泾阳人，举人。康熙十五年（1676）任。

李国相 三原人，岁贡。康熙十六年（1677）任。

任敏 字鲁生，咸宁人，举人。

李孟麟 甘肃宁夏籍，三原人，贡生。

胡茂玠 咸宁人，贡生。

刘峒 朝邑人，举人。康熙三十二年（1693）任，升榆林府教授。

张德宪 甘肃宁夏人。康熙四十四年（1705），由白水县训导升。

李毓岱 高陵人，举人。康熙四十八年（1709）任。

张鸣皞 康熙五十□⁽¹⁹⁾年任。

秦元凯 康熙五十□年任。

雷务 雍正□年任。

马伯辂（lù） 绥德州人，雍正乙卯（1735）举人，乾隆己未（1739年）科进士。

王之宰 乾隆十□年任。

原洛 号仰程。乾隆二十□年，升甘肃平凉府教授。

张永中 礼泉人。拔贡。

刘笃 乾隆四十□年任。

车绪灿 乾隆五十年（1785）任。

刘时 乾隆五十□年任。

史步月 合阳人，举人。嘉庆六年（1801）任。

槐琮 扶风人，廪贡⁽²⁰⁾。嘉庆十年（1805）任。

马塈（kūn） 嘉庆十□年任。

- 陈景善 西乡人，举人。嘉庆十八年（1813）任。
- 田梦庚 富平人，副贡。道光元年（1821）任。
- 马逢乐 长安人，廩贡。由训导代理。
- 范 芝 会宁人，廩贡。道光三年（1823）任。
- 张志说 绥德州人，廩贡。道光五年（1825）任。
- 解钦锡 号锦堂，户县人，举人。道光六年（1826）任。
- 杨昌泰 延安人，廩贡生。道光十一年（1831）署。
- 训 导（顺治十五年〈1658〉裁，康熙二十二年〈1683〉复设）
- 张士英 城固人。顺治四年（1647）任。
- 李正蔚 甘肃宁州人。顺治八年（1651）任。
- 刘继芳 武功人。顺治十年（1653）任。
- 樊培已 咸阳人。顺治十二年（1655）任。
- 蔡 馨 咸宁人。康熙二十二年（1683）任。
- 尚文美 字彬若，长武人。康熙二十六年（1687）任，升固原学政。
- 郭光景 字霁庵，长安人。
- 杨佩霄 字汉章，咸宁人。康熙四十五年（1706）任。
- 郝道洽 乾隆年任。
- 王洪诰 乾隆十□年任。
- 张兆第 乾隆二十□年任。
- 宋 印 乾隆三十三年（1768）任。
- 张 抡
- 李如绅 乾隆三十□年任。
- 杨化柔 乾隆四十□年任。
- 龚玉麟 乾隆五十□年任。

贺学礼 榆林人。嘉庆元年（1796）任。

米保民 临潼人。嘉庆三年（1798）任。

李天育 廩贡。嘉庆五年（1800）任。

王 誠 嘉庆八年（1803）任。

戴有珍 怀远人，岁贡。嘉庆十一年（1806）任。

和可採 甘肃会宁人，廩贡。嘉庆十九年（1814）任。

马逢乐 长安人，廩贡。嘉庆二十一年（1816）任。

徐效陵 号穆园，朝邑人，优贡中式⁽²¹⁾，嘉庆丙子（1816）科举人。道光三年（1823）任。

郑士楷 凤翔人，拔贡。道光十年（1830）署。

吏 目

姚必达 直隶大兴籍，浙江龙游人，吏员。顺治二年（1645）任。

潘汪龄 浙江会稽人，吏员。顺治五年（1648）任。

袁仕俊 广东东莞人，吏员。顺治九年（1652）任。

陶仕敏 浙江会稽人，吏员。顺治十五年（1658）任。

韩文旭 浙江会稽人，廩监。康熙二年（1663）任。

吴 标 浙江山阴人，吏员。康熙五年（1666）任。

郭用奇 山西介休人。康熙九年（1670）任。

翁元嘉 直隶昌平州人。康熙十五年（1676）任。

章应爵 浙江会稽人，吏员。康熙十八年（1679）任。

鲁存忠 浙江绍兴人。康熙二十□年任。

耿星文 江苏淮安人。康熙二十六年（1687）任。

于凤翼 山东济南人。康熙三十年（1691）任。

王天保 浙江绍兴人。康熙四十年（1701）任。

许腾蛟 康熙五十二年(1713)署。

裘文琳 雍正六年(1728)任。

徐瀚 乾隆(1736—1795)初任。

温而均 乾隆十□年任。

张泽 顺天人。

刘枝芳 江南人。乾隆二十□年任。

苏国安 湖北人。乾隆三十□年任。

任奎光 号杲亭，江苏荆溪人。乾隆五十□年任。

陈荣 嘉庆二年(1797)署。

继善 内务府正白旗，汉军人，监生。嘉庆六年(1801)任。

葛大儒 嘉庆十八年(1813)由洛川典史^[22]代理。

刘询 嘉庆二十二年(1817)代理。

曹体皆 嘉庆二十三年(1818)任。

宁端 字正夫，直隶密云人。嘉庆二十三年任。

汪熙

易渭滨 河南光州人。道光六年(1826)署。

张承保 浙江钱塘人，监生。道光七年(1827)任。

乔永安 山西安邑^[23]人，监生。道光七年署。

徐兆驹 号琴轩，浙江桐庐人，监生。道光八年(1828)县丞借补。

伍绍本 号巽斋，直隶大兴籍，浙江会稽人。由礼部供事^[24]，议叙未入流委署。

喻章 号倬云，贵州清平人，监生，军功，议叙六品顶戴。道光九年(1829)县丞借补。

中军守备

王国相 北直人。顺治四年（1647）任。

李允中 山东人，武进士。顺治九年（1652）任。

李尚宗 辽东人。顺治十四年（1657）任。

卜马泰 北直人。顺治十七年（1660）任。

城守营守备（康熙七年〈1668〉裁河西道，新设）

叶呈兰 甘肃宁夏人。康熙七年（1668）任。

王道隆 京卫人，武进士⁽²⁵⁾。康熙九年（1670）任。

王君耀 字显臣，乾州人。康熙十五年（1676）任。

汪可德 字开之，榆林人。康熙二十三年（1684）任。

翟英 字子俊，直隶新城人，武举⁽²⁶⁾。康熙四十年（1701）任。

刘化龙 甘肃宁夏人。康熙五十二年（1713）任。

范俊 武进士。康熙五十六年（1717）任。

黄廷献 字靖抒，山东人，武进士。康熙五十八年（1719）任。

城守营都司⁽²⁷⁾

周锡 乾隆十九年（1754）任。

高应禄 乾隆二十九年（1764）任。

洪复强 乾隆三十□年任。

王大银 乾隆三十五年（1770）护理⁽²⁸⁾。

王大谋 乾隆四十□年护理。

李横 武进士。乾隆四十四年（1779）任。

巴汉必 乾隆四十八年（1783）署。

戴朝恩 乾隆五十三年（1788），由四川提标⁽²⁹⁾中营守备

推升。

苏维龙 乾隆五十七年（1792）署。

赵步云 榆林人。嘉庆元年（1796）三月署。

胡殿扬 嘉庆元年七月署。

瑚松阿 嘉庆元年八月任。

孙廷芳 嘉庆四年（1799）九月署。

何登相 榆林人。嘉庆五年（1800）二月署。

闫成旺 嘉庆五年由镇标左营守备升，七年（1802）三月到任。

来庭寿 嘉庆十一年（1806）署。

赵思正 榆林人。嘉庆十二年（1807）八月署。

张国相 嘉庆十五年（1810），由云南威远营守备升。

胡 贵 四川人。嘉庆二十一年（1816）六月署。

刘紫玉 嘉庆二十一年，由贵州松桃协右营守备升。

马 斌 兴安人。嘉庆二十三年（1818）署。

陈玉爵 榆林人。嘉庆二十四年（1819）署。

李景云 大荔人。道光二年（1822）署。

徐登科 甘肃固原人。道光三年（1823）署。

马 保 道光四年（1824），由甘肃红崖堡守备升。

吴 萃 榆林人。道光六年（1826）署。

王国辅 道光七年（1827），由西宁镇标后营都司调补。

王起理 榆林人。道光七年护理。

范立忠 甘肃人。道光八年（1828），由甘肃宁远堡守备升。

刘 刚 直隶保定人。道光八年，由布隆吉尔都司调补。

牛如升 榆林人。道光九年（1829）代理。

胡太平 广东顺德人，武进士。道光十年（1830），由延安守备署。

朱 钰 甘肃固原人，世职云骑尉。道光十一年（1831）署。

马瑶琨 西安府人，世职云骑尉⁽³⁰⁾。道光十二年（1832）署。

[注 释]

(1)保举：旧时大臣举荐人才给朝廷任用，并为其作保。清代对保举名额、程序，都有严格规定。

(2)正蓝旗：“八旗”之一。八旗，清代满族的社会组织形式。初为四旗，后增设并改为“正黄、正白、正红、正蓝、镶黄、镶白、镶红、镶蓝”八旗。皇太极即位后为扩大兵源在“满八旗”的基础上创建了“蒙古八旗”和“汉军八旗”，其编制与满八旗相同。满、蒙、汉八旗共二十四旗，构成清代八旗制度的整体。满清入关后八旗军又分成了“禁旅八旗”和“驻防八旗”。镶黄旗，在今内蒙古锡林郭勒盟西南部；正红旗、镶红旗、镶蓝旗，在今内蒙古乌兰察布盟东部；正白旗、镶白旗，在今内蒙古锡林郭勒盟南部；正蓝旗，在今内蒙古锡林郭勒盟南部闪电河流域，邻接河北；正黄、镶黄、正白旗列为上三旗，上三旗内无王，都归皇帝所亲统。

(3)贡士：古代向最高统治者举荐人员的制度。清制，会试考中者为贡士，殿试赐出身为进士。但习惯上每于会试考中后即称为进士。

(4)繁缺：清代根据各地交通、政务、民情等因素，把府、州、县分为四等考语：冲、繁、疲、难，作为政区分等的依据。雍正时的解释是：交通频繁曰冲，行政业务多曰繁，税粮滞纳过多曰疲，风俗不纯、犯罪事件多曰难。府、州、县的等第高，字数就多；反之，字数就少。“冲繁疲难”四字俱全称为“最要”缺，三字（冲繁难、冲疲难、繁疲难）称为“要”缺，二字（冲繁、繁难、繁疲、疲难、冲

难、冲疲）称为“要”缺或“中”缺，一字或无字称为“简”缺。酃州直隶州为“繁疲难”，即为“要”缺。

(5) 选贡：科举制度中贡入国子监的生员之一种。明制于岁贡之外考选学行兼优者充贡，因有此名。

(6) 调署：调任。

(7) 正定：据本志《艺文部·州守王公德政记》，王公为贵州贵定人。此讹，据改。

(8) 郡人于其报最入都，后建生祠：报最，又称“举最”，古代长官考察下属，把政绩最好的列名报告朝廷叫报最，作为朝廷嘉奖、晋升官员的依据。生祠，旧时为生人建立的祠堂；生人，即尚存人世的为民贡献卓著、深感民众的鄂山等官员。

(9) 雉堞：古代在城墙上而修筑的矮而短的墙，守城人可借以掩护自己。

(10) 迁：古代官职任免、升降的形式之一。迁，调动官职，包括升级、降级、平级转调三种情况。升级叫迁升、迁授、迁叙，降级叫迁削、迁谪、左迁，平级转调叫转迁、迁官、迁调，离职后调复原职叫迁复。

另外还有：谪，降职贬官或调往边远地区；黜，与“罢、免、夺”都是免去官职；去，解除职务，其中有辞职、调离和免职三种情况。辞职和调离属于一般情况和调整官职，而免职则是削职为民；乞骸骨，年老了请求辞职退休；拜，用一定的礼仪授予某种官职或名位。

(11) 丁内艰：为母亲服丧。古代为父母服丧，称为“丁艰”、“丁忧”。三年丁艰期间，官员须离职回家守丧。丧满，重新任职。

(12) 州同：官名。清代知州的佐官，与州判分掌粮务、水利、海防、河防诸职。

(13) 此处及以下二人有姓无名，疑为脱漏或不知其名。

(14) 顶戴：清代用以区别官员等级的帽饰。通常皇帝可以赏给无官的人某品顶戴，亦可对次一等的官赏加较高级的顶戴。例如总督为一品官，赏加头品顶戴，即等于按正一品待遇。“戴”亦作“带”。

(15) 候补：清制，没有补授实缺的官员在吏部候选后，吏部再汇列呈请分发的官员名单，根据职位、资格、班次每月抽签一次，分发到每一部或某一省听候委用，称为候补。但也可以出钱，免于抽签形式，自由指定到某处候补，称为“指省”或“指分”。

(16) 县丞：官名。始于战国，秦汉沿置。典领文书及仓狱，为县令辅佐。历代所置略同，清代县丞为从七品或正八品官。

(17) 安徽婺源：今安徽省婺源县。

(18) 议叙：清制于考核官吏以后，对成绩优良者给议叙，以示奖励。议叙之法有二：一加级，二纪录。又由保举而任用之官，亦称为议叙，如议叙知县之类。

(19) 此处脱漏，或原志纂者不知具体年份。

(20) 廩贡：明洪武二年令府、州、县皆置学，府学生员四十人，州、县以依减十，人月给廩米六斗。后来名额增多，食廩者谓之廩膳生员，省称廩生，增多者谓之增广生员，省称增生，无廩米；后来名额再增称附学生员。清沿明制，廩生名额及待遇视州、县大小而异，月给廩钱银四两。经岁、科两试成绩优秀者，增生可依次升廩，称补廩，廩生可依次升国子监学生，称岁贡或廩贡（廩贡生）。

(21) 中式：科举考试被录取叫中式。《明史·选举志二》：“三年大比，以诸生试之直省，曰乡试，中式者为举人。”

(22) 典史：官名。元始置，明清沿置，为知县下掌管缉捕、监狱的属官。如无县丞、主簿，则典史兼领其职。

(23) 安邑：在今山西省运城市。

(24) 供事：清代中央机关书吏的一种。大体上指内阁、翰林院等官署的雇员，任职至一定年限可以转为低级官员。

(25) 武进士：科举考试中选拔武官，始于唐代，称为武举。以后历朝皆因之，但不定期举行，至明代中期始定为武乡试、武会试之制。清代沿袭，考试科目为马箭、步箭、弓、刀、石均名外场，又以默写武经为内场。其院试、乡试、会试、殿试及廩生、生员、举人、进士、状元等与文科同，但加武字以别之。初试亦归学正主持，乡试以本省巡抚，会试以大学生、都统、各部尚书、侍郎等为考官。光绪

二十七年（1901）废止。

(26)武举：指科举制度中的武科，亦为武举人的简称。

(27)都司：官名。隋置尚书左、右司郎于尚书都省，辅助尚书左、右丞处理省内各司事务，简称都司；唐、宋尚书省其左右司为尚书省各司的总汇，因称都司；明代都指挥使司为一省掌军的最高机构，简称都司；清代为绿营军官，职位次于游击，分领营兵。

(28)护理：清制，省级长官出缺，未能及时派员接替，即以次一级官暂代其职务，称为护理。例如总督巡抚多由布政使护理。

(29)标：清末陆军编制之一，相当于后来的团。

(30)云骑尉：勋官名。一般授予有战功的人，可由其子孙世袭。隋为散官，唐、宋、明均为勋官。清为世职之末级，其袭次已完者，授恩骑尉。



古迹—北道德乡梁子原村明·宝严院塔

宦 绩

汉

李 广⁽¹⁾ 陇西人。为边郡太守，徙⁽²⁾上郡，皆以力战为名。匈奴大入上郡，天子使中贵人⁽³⁾从广，勒兵击匈奴。中贵人将骑⁽⁴⁾数十纵，见匈奴三人，与战。三人还射，伤中贵人，杀其骑，且尽。中贵人走广。广曰：“是必射雕者也。”乃从百骑，往驰三人。令其骑张⁽⁵⁾左、右翼，身自射彼三人者，杀其二人，生得一人，果射雕者也。已，匈奴有数千骑，见广，以为诱骑，皆惊，上山，阵。广骑皆大恐，欲驰还。广曰：“吾去⁽⁶⁾大军数十里，今走，匈奴追射，我立尽。今我留，匈奴必以我为大军诱之，必不敢击我。”广令诸骑曰：“前”。前未到匈奴阵二里所，止。令曰：“皆下马解鞍，彼以我为走，今解鞍，以示不走，用坚其意。”于是，胡骑不敢击。有白马将，出护其兵。广上马，奔射杀白马将，复还其骑中。解鞍，令士皆纵马卧。会暮，胡兵终不敢击，引而去。广乃归其大军。

居久之，武帝立广为上郡太守，为未央⁽⁷⁾卫尉。

冯野王 字君卿，父奉世，上党潞⁽⁸⁾人，徙杜陵。受业博士，通诗。年十八，上书，愿试守长安令。宣帝⁽⁹⁾奇其志。后迁栎阳⁽¹⁰⁾令，徙夏阳令。元帝时（前48—33），为左冯翊⁽¹¹⁾。而

池阳令并⁽¹²⁾，素行贪污，轻野王外戚年少，治行不改。野王部督邮⁽¹³⁾祓翊⁽¹⁴⁾赵都，案验得其主守盗十金罪，收捕并，不首⁽¹⁵⁾吏，都⁽¹⁶⁾格杀。并家上书陈冤事，下廷尉⁽¹⁷⁾。都诣吏自杀，以明野王。京师称其威信，迁大鸿胪⁽¹⁸⁾。

数年，出为上郡太守。病免，赐告归杜陵。年老，终于家。

（冯）立 字圣卿（野王弟）。通《春秋》。竟宁（前33）中，以王舅，出为五原属国都尉。数年，迁五原太守。徙西河、上郡。立，居职公廉，治行略与野王相似，而多知⁽¹⁹⁾有恩贷，好为条教⁽²⁰⁾。

吏民嘉美野王、立，相代为太守。歌之曰：“大冯君，小冯君，兄弟继踵⁽²¹⁾相因循。聪明贤知惠吏民，政如鲁卫德化均，周公康叔⁽²²⁾犹二君。”

北 魏

崔猷 字宣猷，博陵⁽²³⁾人。大统时（535—551），迁京兆尹。时，婚姻礼嫁娶会之辰，多举音乐。又，厘里富室衣服奢淫，猷请禁断⁽²⁴⁾事，并施行。

恭帝⁽²⁵⁾元年（554），周文⁽²⁶⁾欲开梁汉旧路，乃命猷督仪同⁽²⁷⁾刘道通等五人，开通[回]车路⁽²⁸⁾。凿山堙谷五百余里，至于梁州⁽²⁹⁾，即以猷为都督。

梁州刺史周文崩。始，利、沙、兴等州阻兵为逆，信、合、开、楚四州亦叛。惟梁州，人无二心。利州刺史崔士谦请援，猷遣兵六千赴之；信州粮尽，猷送米四千斛。于是，二镇获全。

豆卢宁 字永安，昌黎徒河⁽³⁰⁾人。大统（535—551）中，

拜北华州刺史。在州，以廉平著称。加散骑常侍⁽³¹⁾。从于谨⁽³²⁾，破稽胡⁽³³⁾刘平伏⁽³⁴⁾于上郡。

武成（559—590）初，为同州刺史，复督诸军，讨稽胡郝阿宝、刘桑德等，破之。军还，迁大司寇⁽³⁵⁾。保定四年（564），授岐州刺史。属大兵东讨舆疾⁽³⁶⁾。从军五年（565），薨⁽³⁷⁾于同州。

北 周

梁 台 字洛都，长池⁽³⁸⁾人。大统十五年（549），拜南夏州刺史。保定五年（565），拜鄜州刺史。性疏通，恕己待物⁽³⁹⁾。至于治民处政，尤以仁爱为心。

梁 睿 字恃德，安定乌氏人。周武帝时（561—578），历敷州刺史，有惠政。

隋

崔仲方 字不齐，博陵人。少有文武才略。隋文帝受禅⁽⁴⁰⁾，进位上开府，授司农少卿⁽⁴¹⁾。令发丁三万，于朔方、灵武⁽⁴²⁾筑长城。东至黄河⁽⁴³⁾，西拒绥州，南至勃出岭⁽⁴⁴⁾，绵历七百里。明年，复令仲方发丁十万，于朔方以东缘边险要筑数十城，以遏⁽⁴⁵⁾寇。

开皇三年（583），奉令筑直罗城，又常开渠溉田，人皆德之。

[注 释]

(1) 李广（？—前119）：西汉著名军事家。做过骑郎将、骁骑都尉、未央卫尉、郡太守，镇守边郡使匈奴不敢犯多年。座驾“千里雪”，兵器“梨花枪”，世称“飞将军”。“马邑大捷”为其经典之战。其一生未得封侯，有典故曰“冯唐易老，李广难封”。公元前119年，随卫青出征匈奴，兵败，引颈自刎。

(2) 徙：迁移。

(3) 中贵人：有权势的太监。古代多以太监监军，为皇帝负责，以监督带兵将领行为。

(4) 将骑：即率领骑兵。将，率领；骑，骑兵。

(5) 张：这里是分布的意思。

(6) 去：距离之意。

(7) 未央：这里指汉武帝的宫庭未央宫。

(8) 上党潞：今山西省潞县。

(9) 宣帝：汉宣帝刘询。

(10) 栌阳：古县名。秦置，战国初期曾为其都城。治所在今陕西省临潼市北渭河北岸。

(11) 为左冯翊：被任命为左冯翊太守。

(12) 池阳令并：池阳县的县令名叫“并”。池阳，旧县名，在今陕西省泾阳县西北。

(13) 督邮：汉代官名。为郡丞佐吏，掌督察纠举所领县违法之事。

(14) 役榭（duì xū）：古县名。汉景帝二年（前155）置，属左冯翊，在今陕西省铜川市耀州区东。

(15) 首：有罪自陈或出面告发。如自首、首告。

(16) 都：即赵都。

(17) 廷尉：官名。秦始置，汉景帝时改称大理，武帝时复称廷尉，掌刑狱，为九卿之一。其属官有正、监及平，皆为司法官。东汉以后或称廷尉，大理、廷尉卿。北周至明清皆称大理寺卿。

(18)大鸿臚(lú)：官名。秦时称典客，汉武帝时更名大鸿臚，掌接待宾客等事。

(19)知：通“智”。

(20)条教：法规，教令。《汉书·董仲舒传》：“仲舒所著，皆明经术之意及上疏条教，凡百二十三篇。”后来多指郡守等地方长官所下的教令。

(21)继踵：相继接踵。踵，脚后跟。

(22)康叔：周代卫国始祖，名封，周武王弟。初封于康（今河南禹县西北），故称康叔。周公攻灭武庚后，把殷民七族和商故都周卫地区封给他，国号卫。成王还命他为周的司寇。这里以周公和康叔的故事比喻野王兄弟的关系。

(23)博陵：在今河北省安平县一带。

(24)禁断：禁绝。

(25)恭帝：西魏恭帝元廓。

(26)周文：即宇文泰（507—556）。西魏代郡武川（今内蒙古自治区武川县西）人，鲜卑族。曾任西魏大丞相，专制朝政二十余年。死后，其子宇文觉取代西魏，建立北周政权。宇文泰被追尊为文帝。

(27)督仪同：督，督率；仪同，即仪同三司，官名。

(28)开通车路：应为“开回车路”。回车路，梁汉旧路，指由今陕西省宝鸡市南经凤县、翻越秦岭至汉中的栈道旧路。事见《北史·崔猷传》。《汉中地区志·大事记》载：“西魏恭帝元年（554）秋九月，西魏宇文泰欲开梁汉旧路，命侍中崔猷、仪同三司刘道通、陆腾等五人，率众开回车路，凿山堙谷五百余里，以通汉中。”

(29)梁州：在今陕西省汉中市。

(30)昌黎徒河：即昌黎郡徒河县。徒河县，在今辽宁省凌海市。

(31)散骑常侍：官名。即汉代散骑（皇帝的骑从）和中常侍的合称。在皇帝左右规谏过失，以备顾问。

(32)于谨（493—568）：北周功臣。字思敬，小名巨弥，洛阳人。历官长流参军、散骑常侍、大都督。永熙三年（534），献策宇文泰移都关中，挟天子以令诸侯，被采纳。后数从征伐，屡立显

功。西魏恭帝元年（554），率军陷江陵，俘梁元帝。官至柱国大将军、大司寇。入北周，进封燕国公，迁太傅、大宗伯，后为三老。卒谥文。

(33) 稽胡：匈奴族的别种。《周书·异域传上·稽胡》：“稽胡一曰步落稽，盖匈奴别种，刘元海五部之苗裔也。或云山戎赤狄之后。”

(34) 刘平伏：稽胡帅，原为夏州刺史，据上郡叛，魏遣开府于谨讨平之。

(35) 大司寇：官名。西周始置，春秋战国时沿用。后世以大司寇为刑部尚书的别称，侍郎则称少司寇。

(36) 舆疾：抱病登车。

(37) 薨（hōng）：天子死曰崩，诸侯死曰薨，后泛指三品以上高官死。

(38) 长池：北魏置曲细县，隋改名长池，唐省，故治在今四川省南江县南。

(39) 恕己待物：宽恕自己，推及别人。即对别人就像对自己一样宽恕。亦作“恕己及物”。

(40) 受禅：王朝更迭，新皇帝承受旧帝让给的帝位。

(41) 司农少卿：官名。始于北齐，历代沿置。掌粮食积储、仓廩管理及京朝官禄米供应等事务。

(42) 朔方灵武：即朔方郡、灵武郡。朔方郡，隋以夏州改置，唐复为夏州，治今陕西省榆林市横山县西；灵武郡，隋改北周普乐郡为灵武郡，治今宁夏回族自治区灵武市西南。

(43) 东至黄河：即此长城自灵武郡起，向东到达黄河。

(44) 勃出岭：即今陕西省靖边县南白于山。

(45) 遏：阻止，阻拦；抑制。

唐

梁 礼 为鄜州刺史，封鄜城郡公。武德二年（619），梁师都侵延州，礼力战，没于阵。

尉迟恭 字敬德，朔州马邑人。贞观十三年（639）二月，以敬德为鄜州都督，以备边，统领十一府之兵。时俱操练，威镇朔方。

上尝语敬德曰：“人言卿反，何也？”对曰：“臣从陛下，身经百战，今之存者，皆锋镝⁽¹⁾之余也。天下已定，乃更疑臣反乎？”因解衣投地，出其瘢痍⁽²⁾。上流涕抚之。上又欲以女妻之⁽³⁾，敬德曰：“臣妻虽陋，相与共贫贱久矣。臣闻：‘古人富不易妻’，此非所愿也”，乃止。

后，以功封鄂国公，图形凌烟阁⁽⁴⁾。享寿七十四。卒，谥忠武。

郭子仪 华州郑⁽⁵⁾人。上元元年（674）正月，以郭子仪领邠宁、鄜坊节度使。

时，党项⁽⁶⁾等羌吞噬边鄙，将逼京畿。乃分邠宁为鄜坊节度，以邠州刺史桑如珪、鄜州刺史杜冕领之，分道招讨。以子仪领两道节度使留京师，假其威名以镇之。子仪累建大功。唐室再造⁽⁷⁾，皆其力也。

封汾阳郡王，赐号上父，进太尉⁽⁸⁾中书令⁽⁹⁾。享寿八十五，赠太师⁽¹⁰⁾，谥⁽¹¹⁾忠武，配飨⁽¹²⁾太宗庙廷。

李建徽 初，为延州刺史。大历十四年（779），知鄜坊、丹州留后⁽¹³⁾。与杨惠元、李晟等，联营屯便桥。破朱泚，有功。

崔宁 鄜坊、丹延都团练观察使。宁至夏州，招党项降者甚众。杨炎恶之，更拜宁尚书右仆射⁽¹⁴⁾，知省事，司空如故⁽¹⁵⁾。朱泚乱，宁走赴行在⁽¹⁶⁾，帝喜甚。为卢杞所排诬⁽¹⁷⁾，而人皆惜之。

李晟 字良器，陇右临洮人。兴元元年（784），朱泚盗据京城，怀光图为反噬，德宗幸山南⁽¹⁸⁾。三月，加晟检校右仆射⁽¹⁹⁾，兼京畿、渭北、鄜坊、丹延节度招讨使。四月，加晟京畿、渭北、鄜坊、商华兵马副元帅。

晟器伟才雄，长于驭吏，尤恶下为朋党。每入对，蹇蹇⁽²⁰⁾尽大臣节，非特⁽²¹⁾良将，乃贤相也。进太尉中书令，封西平王。卒，谥忠武。

韩公武 滑州匡城人，中书令宏之子。起家卫尉主簿⁽²²⁾，以战功拜鄜坊节度使。

王栖曜 濮阳人。性敦厚，善骑射。安禄山反，尚衡举议讨贼。栖曜时为牙将⁽²³⁾，巡兖、郛诸县⁽²⁴⁾，下之，败贼众。迁金吾大将军，以强弩三千，夜入宁陵，遏李希烈之众。贞元十七年（801），出为鄜坊节度使。

崔从 字子义（yì），齐州全节人。长庆（821—824）初，由尚书左丞领鄜坊节度使。部属多神策⁽²⁵⁾屯军，数⁽²⁶⁾乱法骄横，吏不能制。从一绳以法⁽²⁷⁾，下皆畏之。党项互市⁽²⁸⁾羊、马，类先遣帅守，从独不取，而厚慰待之，羌不敢盗境。

王承元 字恒德，承宗弟。穆宗诏，徙鄜坊、丹延节度。有沉谋，奉公守法，利爱及民。初，承宗卒，其下立承元，承元曰：“诸公不以予年少，使摄⁽²⁹⁾军务，请尽节天子”，众许诺。承元表请除帅，诏承元移镇滑州，将士不受命。承元出家财散之，曰：“使承元违天子之诏，其罪大矣。”晓谕之，大将李

寂等固⁽³⁰⁾留，承元斩以徇⁽³¹⁾，军中乃定。后，以功封岐国公。

孙惟最 五原人。黄巢破长安，将义兵千人，破贼有功，拜金吾大将军。僖宗时，迁鄜坊节度使。

田 牟 宏正子。宽厚，明吏治。为鄜坊节度使。

五 代

牛存节 字肇正，青州博昌人。梁太祖即位，迁鄜州留后。同州刘知俊叛，奔凤翔，乃迁匡国军节度使。友珪⁽³²⁾立，朱友谦⁽³³⁾叛附于晋，西连凤翔。存节东西受敌，同州水咸而无井，友谦与岐兵合围持久，欲以渴疲之。存节祷而择地，凿井八十，水皆甘可食，友谦卒不能下。末帝⁽³⁴⁾立，加同中书门下平章事。

徐怀玉 毫[亳]州焦夷人。少事梁太祖，天复四年(904)，迁华州观察留后。以兵屯雍州，拜保大军节度使。生平才气刚勇，临阵未尝折退。金疮被体，有战将之名。太祖崩，朱友谦附于晋，袭鄜州，执怀玉杀之。

李 衍 字拔豆，辽东襄平人。鄜州刺史。及[友]谦作乱，晋高祖⁽³⁵⁾以衍为行军总管⁽³⁶⁾，从梁睿击平之。进位大将军⁽³⁷⁾。

[注 释]

(1) 锋镝(dí)：锋，刀口；镝，箭头。犹言刀箭，泛指兵器。又引申指战争。此当引申义。

(2) 瘢痍(bān yí)：创伤好了之后留下的痕迹。

(3) 以女妻之：把女儿嫁于他为妻。

(4) 图形凌烟阁：图形，即画像。图形凌烟阁，汉代起，朝廷建

凌烟阁，把当朝有大功的功臣将相画像陈列其上，以示纪念与褒扬。

《旧唐书·列传第十八》：“十七年（643），抗表乞骸骨，授开府仪同三司，令朝朔望。寻与长孙无忌等二十四人图形于凌烟阁。”

《资治通鉴·唐纪十一》：“（639年2月）庚辰，以光禄大夫尉迟敬德为鄜州都督。”《延安地区志·大事记》：“唐贞观十三年（639），光禄大夫尉迟恭任鄜州都督，动工扩建鄜州城（五文城），建造鄜州宝塔。”《资治通鉴·唐纪十二》：“（643年2月），鄜州都督尉迟敬德表乞骸骨，乙巳，以敬德为开府仪同三司，五日一参。”《旧唐书·列传第十八》：“显庆三年（658），高宗以敬德功，追赠其父为幽州都督。其年薨，年七十四。高宗为之举哀，废朝三日，令京官五品以上及朝集使赴宅哭，册赠司徒、并州都督，谥曰忠武，赐东园秘器，陪葬于昭陵。子宝琳嗣，官至卫尉卿。”

(5) 华州郑：华州郑县，即今陕西省华县。

(6) 党项：居住在今甘肃东部、宁夏一带的少数民族。

(7) 再造：重建，复兴。《旧唐书·郭子仪传》：“肃宗劳之曰：‘虽吾之家国，实由卿再造。’”

(8) 太尉：官名。秦至西汉设置，为全国军政首脑，与丞相、御史大夫并称三公。汉武帝时改称大司马。东汉时，太尉与司徒、司空并称三公。历代多沿置，但变为加官，无实权。

(9) 中书令：官名。唐代，非有特殊资望者不授此官，实际任宰相者仅多授以中书（或门下）侍郎，同中书门下平章事。

(10) 太师：官名。西周始置。原为高级武官，军队的最高统帅。历代相沿以太师、太傅、太保为三公，多为大官加衔，表示恩宠而无实职。

(11) 谥（shì）：古代帝王、贵族、大臣死后，依其生前事迹所给予的称号。

(12) 配飨：亦作“死享”，古代专指帝王宗庙及孔子庙的附祀，后来通指其它庙的附祭。《三国志·魏志·齐王芳传》：“魏氏死享，不及荀彧。”飨（xiǎng），供奉祭祀。

(13)留后：官名。唐代中期后，节度使之子弟或亲信将吏代行职务者，称节度留后，也有称观察留后的，事后多由朝廷补行任命为正式的节度或观察使。北宋因设节度观察留后，成为正式官名，但又作为虚衔，后改称承宣使。

(14)右仆射(yè)：官名。起于秦代，凡侍中、尚书、博士、谒者、郎等官都有仆射，根据所领职事作称号，意即其中的首长。仆射之名，由仆人、射人合成，本为君主左右之小官，魏晋以后同居宰相之任。宋徽宗以后废此称。

(15)司空如故：据《旧唐书·崔宁传》，此前崔宁官职有检校司空一衔。

(16)行在：即“行在所”。古代帝王离开皇宫出巡，称其所临时居住之处为“行在”。《陕西通志·卷之二十三·延安名宦》：“朱泚乱，宁后数日至，帝喜甚。”

(17)排诬：即排挤陷害。诬，诬陷。《陕西通志·卷之二十三·延安名宦》：“为卢杞所排，诬杀之。”

(18)德宗幸山南：指兴元元年(784)，唐德宗因朱泚、李怀光之乱，由灊骆道逃往汉中避乱。幸，帝王到达某地称“巡幸”；山南，在秦岭之南，唐代设山南道、山南西道，治所均在汉中，故又以“山南”代指汉中。

(19)检校右仆射：唐时，凡带“检校”字者，均系诏除的加官。

(20)蹇蹇(jiǎn)：进尽忠言的意思。

(21)特：只，仅。

(22)主簿：官名。汉代中央及郡县均置此官，以典领文书，办理事务。唐以后各官署及州县虽仍存此名，职任渐轻。

(23)牙将：古代的中下级军官。

(24)兖、郓诸县：即兖州、郓州各县。兖州、郓州，均在今山东省。

(25)神策：即皇家禁卫军，又称神策军。

(26)数：多次，屡屡。

(27)一绳以法：一概绳之以法。

(28) 互市：对外国或异民族之间贸易的通称。

(29) 摄：代理。

(30) 固：坚持，一定要。

(31) 徇：对众宣示；巡行示众。

(32) 友珪（？—913）：朱温三子，公元912年5月将朱温杀死，自立为后梁皇帝。登位后群臣都不服，朱温四子朱友贞便带兵讨伐，杀奔京都。朱温驸马都尉赵岩等在都城作内应，于913年2月庚寅日夜间接应，打开城门，迎朱友贞大军入城，且买通禁兵千人一起攻入宫城。朱友珪等逃到北城墙脚下，见逃生无望，命心腹冯廷谔杀己及妻张氏，后冯廷谔自杀。朱友珪死后史称郢王。

(33) 朱友谦（？—926）：唐末五代时许州（今河南省许昌市）人，本名简，字德光。为人严酷，与弟珂争河中，战败，投朱温。梁兵西攻李茂贞，太祖往来过陕，友谦奉事尤谨，因请曰：“仆本无功，而富贵至此，元帅之力也。且幸同姓，愿更名以齿诸子。”太祖益怜之，乃更其名友谦，录为子。太祖即位，为河中节度使，累迁中书令，封冀王。乾化二年（912）叛梁，以河中投附李存勖，封西平王五。存勖称帝，加守太师、尚书令，赐姓名李继麟。后被谗杀。

(34) 末帝：后梁末帝朱瑱。公元913年立，公元921年亡。

(35) 晋高祖：即“五代”时后晋开国皇帝石敬瑭，公元936—942年在位。原为后唐大将，依靠辽国（契丹国）的力量推翻后唐建立晋，史称“后晋”。其统治中心地区在今中原一带。在位时，对契丹妥协退让。称契丹国皇帝耶律德光为干父，自称儿皇帝，曾将燕云十六州（今北京一带）这一战略要地割于契丹。

(36) 行军总管：军事长官。隋及唐初军队出征时有行军总管、行军大总管，为军队统帅。五代后唐时，石敬瑭曾为蕃汉马步军都总管，为最高军事统帅。

(37) 大将军：官名。先秦、西汉时是将军的最高称号，魏晋以后渐成虚衔而无实职，从唐到元都以将军为武散官。如汉高祖以韩信为大将军；临时出征的统帅有别加称号者，如楼船将军等。

宋

赵赞 字元辅，幽州蓟人。宋初，镇延州。受密旨，许便宜行事⁽¹⁾。将及州境，乃前后分置步、骑，绵绵不绝。林莽之际，远见旌旗。所部羌、浑⁽²⁾来迎，无不懾⁽³⁾服。开宝四年（971），改镇鄜州。卒。赞御众有方略，吏民畏服。

向敏中 字常之，开封人。太平兴国五年（980）进士。明辨有略，遇事敏速。凡二边道路、斥堠、走集⁽⁴⁾之所，莫不周知。咸平四年（1001），知永兴军⁽⁵⁾。景德初，命为鄜延路缘边安抚使。俄⁽⁶⁾还京兆。

真宗幸澶渊⁽⁷⁾，赐敏中密诏，尽付西鄙，许便宜行事。敏中视政如常日。会大雉⁽⁸⁾，有告禁卒欲倚雉为乱者。敏中密使麾兵⁽⁹⁾，被甲伏庇下。明日，尽召宾僚、兵官，置酒，命雉入。至阶伏出，尽擒之。果各怀短刃，即席斩焉。边蕃遂安。时，旧相出镇，不以军事为意。帝闻之，曰：“大臣出临四方，惟敏中尽心于民事。”又二年，以敏中为鄜延路都部署，兼知延州，委以经略。

范雍 字伯纯，河南人。中进士第。历陕西都转运使⁽¹⁰⁾，改知永兴军。岁饥、疫，雍为赈恤。元昊⁽¹¹⁾反，拜振武节度使，知延州。因言：“延州，最当贼冲，地阔而寨栅疏。近者百里，远者二百里。士兵寡弱，又无宿将⁽¹²⁾为用，请益师。”不报。

元昊引兵数万，至城下，雍坚守，城得不陷。迁知永兴军，兼转运司事。初，完永兴城。或言其非便。诏止其役。雍匿诏而辄成之。明年，贼犯定川，邠、岐之间皆恐，而永兴独不忧。

庞籍 字醇之，单州武城人，及进士第。元昊反，为陕

西体量安抚使⁽¹³⁾，除陕西都转运使。文彦博鞠⁽¹⁴⁾黄德和狱⁽¹⁵⁾，未上，诏籍同案。籍言：“德和退怯当诛，刘平力战而没，宜加恤其子孙。”进龙图阁直学士⁽¹⁶⁾、知延州。俄，兼鄜延都总管、经略安抚缘边招讨使。明年，改延州观察使，力辞，换左谏议大夫⁽¹⁷⁾。

自元昊陷金明⁽¹⁸⁾、承平、塞门、安远、栲栳寨⁽¹⁹⁾，破五龙川，边民焚掠殆尽。籍至，稍葺治之。戍兵十万，无壁垒，皆散处城中。畏籍，莫敢犯法。

金明西北，有浑州川，上沃衍，川尾曰“桥子谷”，寇出入之隘道。使部将狄青将万余人，筑招安寨于谷旁。数募民耕种，收粟以贍军⁽²⁰⁾。悉复所亡地，筑十一城，及开阡⁽²¹⁾名、平戍道。通永和、乌仁关。更东、西阵法为方阵，颇损益兵械。元昊既臣⁽²²⁾，召为枢密副使⁽²³⁾。籍晓律令，长于吏事，治民，颇有惠爱。

籍在延州，军行出塞，使困粮于敌，马刍皆自刈⁽²⁴⁾之。还界⁽²⁵⁾其直，民无飞挽⁽²⁶⁾之劳。及去，民遮道而泣曰：“公用兵数年，未尝以一事烦民，虽以一子为香祝之，犹不足报也。”

韩琦字稚圭，相州安阳⁽²⁷⁾人，举进士第二。赵元昊反，琦论西师形势，甚悉。即拜陕西安抚使、进枢密直学士，副夏竦⁽²⁸⁾，为经略安抚招讨使。

诏遣使督出兵。琦亦欲先发以制人，而合府固争。元昊遂犯镇戎，琦书“攻”、“守”二策驰入奏。仁宗用“攻”策，乃诏鄜、延、泾、原同出征。既而，任福败于好水川⁽²⁹⁾。琦上章自劾，夺⁽³⁰⁾一官，知秦州。久之，还旧职屯泾州。

元昊称臣，召为枢密副使，加门下侍郎⁽³¹⁾，进封魏国公。

会种谔，擅取绥州，西边俶扰⁽³²⁾，改判永兴军，经略陕西。熙宁八年（1075），换节永兴军，再任，未拜而薨。赠尚书令，谥忠献。

范仲淹 字希文，江南吴县人，举进士第。元昊反，召为天章阁待制⁽³³⁾，知永兴军，改陕西都转运使。夏竦为陕西经略安抚招讨使，进仲淹龙图阁直学士，以副之。

先是，诏分领边兵，以官崇卑为差，敌至，则官卑者先出战。仲淹曰：“将不择人，以官为先、后，取败之道。”于是，大阅州兵，得万八千人，分为六，各将三千，分部教之。量敌众、寡，使更出御。又以民远输劳苦，请建鄜城为军⁽³⁴⁾，以河中、同、华户税租，就输之。春、夏，徙兵就食，省余十之三。

由是，声震关辅。敌闻相戒曰：“无以延州为意，今小范老子胸中有数万甲兵，不比大范老子⁽³⁵⁾。”时谣曰：“军中有一范，西人闻之惊破胆。”

张 亢 字公寿，宋人，天禧三年（1019）甲科⁽³⁶⁾。宝元初，元昊反，关内大震。充鄜延路钤辖，兼知鄜州。未几，改充本路都钤辖，驻延州。

庆历元年（1041）秋，贼入，破麟、府⁽³⁷⁾间诸堡寨，围府州。事闻，命亢为并、代都钤辖，专管勾鄜、府军马公事。亢驰至府城，城中不敢启关。亢入，即大启诸所⁽³⁸⁾塞门，纵民出入。视禁旅，尚数千人，皆无斗志。乃募执役下军之敢战者，得数百人，使击贼。至暮，争持贼首以献。亢躬自犒奖，取锦袍以衣之。连数日，皆获贼，如前赏。于是，禁旅悉惭，奋击贼，大破之，军始复振。乃修复贼所破诸堡寨。

有宁远寨⁽³⁹⁾者，据麟、府之中，最号险要。贼出兵争之，

亢命虎翼军，执万胜军旗帜为阵以挑贼。贼素知万胜军罢软¹⁰¹，果犯之。虎翼军万弩齐发，短兵继前，又遣骁将¹¹¹出贼后夹攻之，贼奔溃。自此，不敢复出。不逾月而五寨立，二州始通。复奏曰：“今五寨所通，麟、府往来之一径耳。若更增并边诸栅，以相维卫，则河外安矣。”议未下，契丹渝盟¹²¹，河朔大警。朝廷使为瀛帅，居数月。

夏人与契丹有隙，大战黄河外。范文正公被诏宣抚，特还。亢并代副都总管兼沿边安抚事范公至河外，亲按形势利害，乃奏，用亢前议，仍以亢总其事，诏可之。凡建寨十四。于是蕃、汉归者数千户，岁减戍兵万人，省转输万万计。久之，徙官，卒。上思其劳，优赠以官。麟、府蕃、汉民，皆绘像祀之。

薛仪判¹³¹鄜州，张亢患州城大而处势卑，难以待敌，欲迁，就伏龟山，计功数十万。时，虏乘胜深入。州无役兵，欲以战士筑之。众咸以为难，仪独以为可。亢喜曰：“薛君谓之可，事无不成矣。”役始兴，而亢病失音。仪外备寇敌，内董役事，人不知张亢之病也。城成，民至今赖之。

种 諤 字子正。延帅陆诜¹⁴¹荐知清涧城。夏将嵬名山部落在故绥州，其弟夷山先降，諤使人因夷山以诱之，赂以金盂。名山小吏季文喜受而许降，名山未知也。諤悉起所部兵，长驱而前，围其帐。名山惊，援枪欲斗，夷山呼曰：“兄已约降，何为如是？”文喜因出所受金盂示之，名山投枪，哭，遂举众从諤而南。得酋领三百、户（一）万五千、兵万人，遂城绥州。

韩绛¹⁵¹宣抚陕西，用为鄜延钤辖，徙鄜延副都总管。上言：“夏主秉常为其母所囚，可急捣其巢穴。”帝以为经略安抚副使，诸将悉听节制。

谔率本路并畿内七将兵，攻米脂，未下。夏兵八万来援，谔御之无定川，伏兵发，断其首尾，大破之，降守将令介讹遇。捷闻，帝大喜，遣中使谕奖。后知延州，卒。谔善驭士卒，临敌出奇，敌畏其敢战，故数有功。

贾 逵 藁城人。隶拱圣⁽⁴⁶⁾为卒，迁秦凤路⁽⁴⁷⁾钤辖，徙并代路专主管麟、府军马。塾户散处边关，苦于寇略，逵差度远、近，聚为二十七堡，次第相望。自是害息。

画铁为的，激种[众]豪使射，皆成劲兵。一夕，烽火屡发，左右白，当起，逵卧不应。旦而谓人曰：“此必妄也。脱⁽⁴⁸⁾有警，可夜出乎？”徐问之，果边人烛⁽⁴⁹⁾遗物也。

复徙秦、凤，迁马军副都指挥使，总鄜延兵。延州，旧有夹河两城。始，元昊入寇，据险，城几不能守。逵相伏龙山、九州台之间，可容窥觐⁽⁵⁰⁾，请于其地筑堡障，与城相望。延人以为便。

陶节夫 字子礼，鄱阳人，第进士。崇宁（1102—1106）初，迁陕西转运副使，徙知延安府。招降羌有功，筑石堡等四城。石堡以天涧为隍⁽⁵¹⁾，可趋者惟一路。夏人窖粟其间，以千数。既为宋有，其酋⁽⁵²⁾警曰：“汉家取我金窟塌⁽⁵³⁾！”亟发铁骑来争。节夫分部将士，遮御之，斩获统军以下数十百人。擢显谟阁待制⁽⁵⁴⁾、龙图阁直学士。方议城银州，谍⁽⁵⁵⁾告夏人已东。节夫料必西趋泾原，遣裨将⁽⁵⁶⁾耿端彦疾驱至银州，五日城成。夏人果从泾原至，则城备已固，遂遁去。进枢密直学士，历知永兴军，卒。

孔平仲 临江新喻人，字义甫，登进士第。徽宗立，提举陕西路刑狱，帅鄜延。徽宗时，自陕西转运使徙知延安府，以经

术⁽⁵⁷⁾饰吏事，待羌人以威信，甚有治状。

薛向 字师正，河中万泉人，为邠州司法参军。夏人叛，秦中治城侍御史陈泊⁽⁵⁸⁾行边，向诣泊陈三弊，言：“今板筑暴兴，吏持斧四出伐木，无问井闾邱陇⁽⁵⁹⁾，民不敢诉，必不得已。宜且葺边城，函关秦东塞，今西乡⁽⁶⁰⁾设守，是为弃关内乎？三司贷龙门富人钱，以百年全盛之天下，一方有警，即称贷于民，非义也。”泊上其说，悉从之。

邠守贪吝⁽⁶¹⁾，欲因事为邪，并治于城，立表于市以撤屋⁽⁶²⁾，冀得赂免，向力争罢之。知鄜州，大水冒城郭，沉屋庐，死者相枕。郡卒戍延安，诣主将求归视，弗得，皆亡奔。至，则家人无存者，聚谋为盗，民大恐。向遣吏晓之曰：“冒法以赴急，人之常情，不听若辈⁽⁶³⁾归，此武将不知变之过也。亟⁽⁶⁴⁾往收溺尸，贷⁽⁶⁵⁾汝擅还之罪。”众泣谢，一境乃安。权陕西转运副使，制置解盐，盐足支十年，而岁调畦夫⁽⁶⁶⁾数千，向奏损其数。兼提举买马，监牧沙苑养马，岁得驹三百，而费钱四千万，占田千顷，向请斥间田予民，收租入以市之。

为陕西转运使，凡将漕⁽⁶⁷⁾八年，所入盐、马、刍、粟数万，民不益赋，其课为最。

张宗海 字习之，曹州冤句人。为永兴军兵马钤辖，又徙鄜延路，兼知鄜州。

元昊寇延安，刘平、石元孙败没。钤辖黄德和遁还延州，不纳，又走鄜州。宗海曰：“军奔，将无所归，激之则为乱矣。”乃纳之，拘德和，以闻。是时，鄜城不完，且无备，传言寇至，人心不安。宗海乃严斥堠，籍入而禁出，使老幼并力守御之。敌亦自引去。领兴州⁽⁶⁸⁾防御使，复徙永兴钤辖，兼知邠州，以秘

书监致仕⁽⁶⁹⁾。

种世衡 字仲平，洛阳人。尝知泾阳县，里胥⁽⁷⁰⁾王知谦以奸利事败，法当徙，遁去。北郊赦辄出，世衡曰：“送府则会赦”，杖其脊而请罪于府，知府李诰奏释之。

通判凤州，州将王蒙正，章献后姻⁽⁷¹⁾家也。所为不法，尝干世衡以私，不听。蒙正怒，乃诱知谦讼冤而阴助之，世衡坐流⁽⁷²⁾宾州。龙图学士李紘为辨其诬，除鄜州判官。

西边用兵，守备不足，世衡建言：“延安东北二百里，有故宽州，请因其废垒而兴之，以当寇冲。”朝廷从之，命董其役。夏人屡出争，世衡且战且城⁽⁷³⁾之。城成，赐名“清涧城”。迁内殿崇班，知城事。开营田二千顷，募商贾，贷以本钱使通，货赢其利，城遂富实。

间行出部族，慰劳酋长，或解与所服、带。尝会客饮，有得敌情来告者，即以饮器与之。由是，属羌皆乐为用。

种 谊 字寿翁，世衡子。知鄜州。夏人犯延安，赵高使谊统诸将，敌闻谊至，皆溃去。延人谓：“得谊，胜精兵二十万。”

马怀德 字得之，祥符人。景佑二年（1035）为延州东路巡检。数以少击众，徙清涧城监押。入贼境，焚二寨，亲射杀其酋主。又率蕃、汉兵，焚荡贼五十寨、三百余帐，斩获百余级，虏获畜产万计。又以兵数千，败贼四万骑于仆射谷。徙鄜延东路巡检都监。破贼青化、押班、吃当三寨，杀、虏其人、物甚众。

元昊纳款，与国子博士高良夫，会西人画地界。时，用兵久、人民流散，怀德招集有方。经略使梁适奉请推其法，诸路诏从之。

刘平字士衡，开封人，景德三年（1006）登进士第。累擢鄜延路副都总管，兼鄜延、环庆两路同安抚使。

宝元（1038—1039）初，元昊攻保安军，自上门路入寇。知延州范雍书召平趋土门。既，又有告贼兵数万，趋金明、围延州。雍复召二帅还军救延州。平督骑兵先发、步卒继进，及鄜延驻泊⁽⁷⁴⁾都监、内臣黄德和等兵，至步、骑万余，结阵东行。至三川口⁽⁷⁵⁾，遇贼，杀贼铁骑六七百人。薄暮，贼复以轻兵来战，官军少却。黄德和遂走，追之不止。遣军校以剑遮士卒，得千余人，转斗三日夜，众寡不敌，遂被执。平不复食，仍数骂贼，遂遇害。

延州吏民诣阙⁽⁷⁶⁾，诉平战没。赐平家信陵坊第一区，赠平节度使，子、孙咸赐官。

平刚直任侠，善弓马，知边事，特志常轻贼。又，众因德和溃而遂至陷没，闻者伤之。

夏随字君正，并州榆次人。元昊反，为鄜延路副都总管。元昊为书及锦袍、银带投境上，以遗金明李士彬，且约与同叛。候人得之，诸将皆疑士彬，独随曰：“此行间耳，士彬与羌世仇，若有私，约通赠遗，岂使众知耶？”乃召士彬与饮，厚抚之，士彬感泣。后数日，果击贼斩首，获羊、马自效⁽⁷⁷⁾。

许怀德字师古，祥符人。元昊寇边，为鄜延路副都总管。夏人三万骑围承平寨，怀德率劲兵千余人突围，破之。夏人乃去，屠金明县，复进围延州。怀德夜遣裨将，以步、骑千余人出其不意击之，斩首二百级，遂解延州。迁凤州团练使，专领延州东路茭村一带公事。

周美字之纯，灵州回乐人，少以才武称。元昊反，陕

西用兵经略使夏竦荐其才，擢延州兵马都监。

夏人既破金明诸寨，美请于经略使范仲淹，曰：“夏人势必复来，金明当边冲，今不急完，将遂失之。”仲淹因属⁽⁷⁸⁾美复城如故。数日，贼众数万，薄⁽⁷⁹⁾金明，阵于延安城北三十里。美领众二千，力战抵暮，乃徙军山北，多设疑兵。夏人望见，以为救至，即引去。既而复出艾蒿寨，夜斗不解。美使人持一炬，从间道上山，四面大噪，贼惧走。遂筑万安城而还。改东路都巡检使，败敌于金汤城。

元昊大入，据承平寨。美以西兵出芙蓉谷，大破敌。未几，敌复略土塿寨，美迎击于野家店。追，北至拓跋谷，大败其众。还，筑栅于葱梅官道谷，以据敌路。令士卒益种营田，岁收谷六千斛。复率众由厅子部西济大理河，屠札万多移二百帐⁽⁸⁰⁾，焚其积聚以归。除鄜延路兵马都监。又破敌于无定河，乘胜至绥州，杀其酋豪，焚庐帐，因城龙口平寨。敌以精骑数千来袭，美从百余骑，驰击破之。加本路钤辖，遂为副总管。

自陕西用兵，诸将多不利。美前后十余战，平族帐二百，焚三十一，招种落内附者十一族，复城堡甚多。在军中所得禄赐，多分其麾下。有余，悉饷劳⁽⁸¹⁾之。及死，家无余贄⁽⁸²⁾。

曲珍 字君玉，陇千人。为绥德城监押。提孤军拒寇，斩其大酋，加阁门祗候⁽⁸³⁾，擢鄜延钤辖，进副总管。从种諤攻金汤、永平川，斩二千级。珍，善抚士卒，忠朴好义，本于天性。

侯延广 汾州平遥人。太平兴国（976—983）初，出护延州军，兼缘边巡检。善抚士卒，下乐为用。会西北戎入寇，边人扰乱，求可使徼巡⁽⁸⁴⁾者。近臣言：“延广，将家子，习边事，无出其右。”迁同、鄜坊、延、丹缘边都巡检[检]使。戎人闻延

广至，不敢复乱。

叛卒刘渥啸聚⁽⁸⁵⁾亡命，寇耀州富平县，谋入京兆，其势甚盛。延广率兵数百，自间道追之，会渥于富平西十五里。渥素惮延广，传言：“我草间求活，视死如鸿毛。侯公家世富贵，奈何与亡卒争一旦之命？”延广怒，因击之，挺身与渥斗大树下，断渥右臂，渥脱走。后数日，为追兵所获。渥素号骁勇，至是，为延广所杀。群盗丧气，稍稍⁽⁸⁶⁾自归，关右以定。上嘉之，擢拜崇仪使。

曹 璨 字韬光，真定灵寿人，武惠王彬⁽⁸⁷⁾之子，为绥、银、夏、麟、府等州钤辖。契丹入寇，屡战有功。诸将多欲穷追，璨虑有伏，力止之。至道（995—997）初，复为鄜延路副都部署。出蕃兵，邀⁽⁸⁸⁾继迁，俘馘⁽⁸⁹⁾甚众。璨习知韬略⁽⁹⁰⁾，善抚士卒，兼著威爱。后，以功授平章事。卒，谥武懿。

曹 玮 字宝臣，武惠王彬之子。天禧三年（1019），德明寇柔远寨。以玮为华州观察使、鄜延路副都总管。委乞、骨咩、大门等族，闻玮至，归附者甚众。拜镇国军节度观察留后、华州观察使，知永兴军，改彰武军节度使，卒。

曹 琮 字宝章，武惠王彬之子，拜步军都指挥使。与夏竦屯鄜州，小心敬畏，善赞谋，御军整严。卒，谥忠恪。

张思均 荆州沙河人。至道（995—997）中，改鄜延巡检使。会葺石堡寨，击寇走之。未几，寇逼保安军，与曹璨往援，追蹶五十余里至木场，寇乃遁去。

张昭远 字持正，仓州无棣⁽⁹¹⁾人。知边略，为鄜延路兵马都钤辖。筑堡成平川。

张 佶 字仲雅，本燕人，后徙华州渭南，初名志言，

后改焉。迁著作佐郎⁽⁹²⁾，监三白渠，知泾阳县。咸平（998—1003）初，擢陕西转运副使，赐绯鱼。

至延安，遇夏人入寇，亲督兵击败之。徙麟府路钤辖，夏人来寇，佶率兵与战，亲射杀酋帅，俘获甚众，余党遁去。诏书褒之，赐锦袍、金带。又为鄜延钤辖，徙邠宁路钤辖，兼知邠州。佶勇敢有方略，其总戎护塞，以威名自任。

卢 鑑 字正臣，金陵人。授三班⁽⁹³⁾奉职、监坊州酒税，以右班殿直为鄜延路走马承受公事。李继迁寇边，与总管王荣败走之；又与钤辖张崇贵击贼，焚其积聚，斩首级而还。擢本路兵马都监，复出荡贼帐，获牛羊万计。徙凤翔、秦、陇、阶、成等州，提点贼盗公事，寻为都巡检使。

任 福 字佑之，其先河东人，后徙开封。元昊反，命知陇州，擢秦凤路马步军副总管，诏陕西增城垒、器械。福受命四十日，而战守之备皆具。以忻州团练使为鄜延路副总管，管勾延州东路蕃部事。庆历元年（1041），与夏元昊兵战于张家堡，斩首数百。进至好水川⁽⁹⁴⁾，夏军左右伏兵起，福所领士卒多坠堑⁽⁹⁵⁾死，福力战而死。

王 信 字公亮，太原人，以功迁鄜延巡检。康定（1040）初，战三川，以所部兵薄贼，斩首数十级。徙鄜延路兵马都监，始至之夕，部众号数万，传城军吏气慑。信领劲兵二千，夜出南门与战，失其前锋，因按军不动。迟明潜上东山，整军乘势而下，击走之，获首级、牛马居多。迁钤辖，兼经略安抚招讨都监。

郭 谔 字仲谋，赵州平棘人，举进士。累迁鄜延路兵马钤辖，许置弩五百，募士兵教之，既成。经略使夏安期言其便，

诏立独辕弩军。以西上阁门，使知潞州。

刘绍能 字及之，保安军人，世为诸族巡检。夏人围大顺城⁽⁹⁶⁾，绍能为军锋，毁其栅，至奈王川，邀击于长城岭。熙宁中（1068—1077），又败夏人于破啰川，皆策功最。累迁鄜延兵马都监。绍能世世边将，为敌所忌，每设疑以问之。帝⁽⁹⁷⁾独明其不然，手诏云：“绍能战功最多，忠勇第一，此必夏人畏忌，为间害之计耳。”绍能奉诏感泣，尝坐逸，逮对按验，卒无实。守边圉⁽⁹⁸⁾四十七年，大小五十战，以皇城使简州团练使⁽⁹⁹⁾，卒。

燕达 字逢辰，开封人。为延州巡检，戍怀宁寨。夏人三万骑薄城，战，竟日不决。达所部止五百人，跃马奋击，所向披靡。擢鄜延都监。数帅兵深入敌境，九战皆胜。元丰中（1078—1085），迁金州观察使，加步军都虞候⁽¹⁰⁰⁾，改马军超授副都指挥使。以训阅精整，数被诏奖。

胡田 字云从，奉新人。元丰间，参鄜延副总管曲珍军事，败夏人于金汤⁽¹⁰¹⁾。以功，进忠训郎、殿左班直⁽¹⁰²⁾。

陈淬 字君锐，兴化军莆田人。绍圣初，挟策西游，时吕惠卿帅鄜延。淬戎服往见。惠卿问：“相见何事？”淬曰：“大丈夫求见大丈夫，又何事？”惠卿器之。补三班，奉职与西人接战于乌原，手杀十余人，擒其寨主。奏为左班殿直，鄜延路兵马都监。

王凯 为鄜州都监。累有战功，斩获甚众。夏人围麟州⁽¹⁰³⁾，乘城据守昼夜三十日，始解去。

金

卢克忠 知保大军。有绥德卒过鄜城，求宿民家。是夕，有贼剽⁽¹⁰¹⁾主人财。有司⁽¹⁰⁵⁾执卒，系狱掠治。克忠察其冤，独不肯罪⁽¹⁰⁶⁾。未几，果得贼。

庆山奴 内族，名承立，字猷甫。兴定元年（1217），以功进保大军节度使，行帅府事于鄜州。

二年（1218）五月，夏人率步、骑三千由葭州入寇。庆山奴以兵逆之，战于马吉峰，杀百余人，斩酋首二级，生擒数十人，获马二十余匹。三年（1219）四月，夏人据通秦寨，庆山奴遣提控纳合买住讨之，夏人以步、骑二万逆战，买住击败之。夏人由葭卢川遁去，斩首八百级。俄而复攻寨据之，庆山奴率兵与战，斩首五千级，复其寨。诏赐庆山奴金带一，将士赏赉⁽¹⁰⁷⁾有差。四年（1220）四月，破夏兵于宥州，斩首千余级，围神堆府。援兵大至，复击走之。

完颜六斤 中都路胡土爱割蛮猛安人。除保大军节度使。兴定五年（1221），鄜州破，六斤自投崖下死焉。赠特进、知延安府事。诏陕西行省访其子、孙以闻。

王若虚 字从之，藁城人。擢承安二年（1197）经义⁽¹⁰⁸⁾进士，调鄜州录事，历管城、门山二县令，皆有惠政。秩满⁽¹⁰⁹⁾，老幼攀送，数日乃得行。后转延州刺史。

张行信⁽¹¹⁰⁾ 字信甫，进士。为鄜州管内观察，历升保大军节度使。遇事辄发，无所畏忌，休休⁽¹¹¹⁾有容。虽两登相位，而常若无官。及薨之日，平昔所甚嫉者亦曰：“正人亡矣。”

[注 释]

(1) 便宜行事：经过特许，不必请示，根据实际情况或临时变化就斟酌处理。也说“便宜从事”。这是古代皇帝给予所信任的部下的一种特权。

(2) 羌、浑：即羌人和吐谷浑，是西北地区两个重要的古代族群。

(3) 慑：害怕；使害怕。

(4) 斥堠（hòu）、走集：斥堠，古代瞭望敌方情况的土堡；走集，边界要塞，交通要冲。

(5) 永兴军：即永兴军路，宋置，治京兆府（今西安市）。永兴军路的管辖范围，大致包括今陕西省大部，甘肃、宁夏、山西等省、区一部分。

(6) 俄：时间很短，不久。

(7) 澶渊：古地名，在今河南省濮阳县西南。

(8) 大傩（nuó）：古时腊月驱逐疫鬼的仪式，或演傩戏的人。

(9) 麾兵：即部下之兵卒。

(10) 都转运使：唐代置水陆货运使，管理洛阳、长安的粮食运输事务。后设江淮转运使，掌东南水陆的转运。宋初改置专职的都转运使，掌一路或数路财赋，并有督察地方官吏的权力。

(11) 元昊（1003—1048）：即赵元昊，李继迁之孙，银州（治今陕西省米脂县西北40公里）党项族拓跋部人。其祖在唐末因帮助镇压黄巢起义军，唐封为“夏绥银节度使”，赐姓李。宋太宗时，赐李继迁姓赵。元昊于1038年称帝，国号大夏，庙号景宗，1038—1048年在位。曾订定官制、军制、法律，任用汉人为官，懂得蕃汉文字，创制西夏文字。击败吐蕃、回纥，对宋多次进行战争，虽然经常取胜，但因士卒死伤残重，财政困难，人心厌战，至1044年与宋约和。表面取消帝号，实际仍然称帝。

(12) 宿（sù）将：久经战阵的指挥官；有丰富经验的老将。

(13)体量安抚使：北宋时期安抚使的一种。当地方发生灾荒或变乱后，朝廷选派朝臣进行体恤安抚，称体量安抚使，事毕则罢。

(14)文彦博鞠：文彦博（1006—1097），字宽夫，汾州介休（今山西省介休市）人，北宋政治家。天圣五年（1027）进士及第，先后任翼城知县、绛州通判、监察御史，殿中侍御史。“鞠”通“鞫”，审讯犯人。

(15)黄德和狱：宋将军刘平、鄜延都监黄德和与元昊早已得知宋军动向，在“三川口之战”中，黄便盲目弃战逃跑，刘平苦劝不听，自己战胜敌军。后，黄诬陷刘平。事情判明后，黄被腰斩。狱，官司，罪案。

(16)龙图阁直学士：龙图阁，宋代阁名。《宋史·职官志二》：“龙图阁，大中祥符中建。阁上以奉太宗御书，御制收集，及典籍图画宝瑞之物，及宗正寺所进属籍世谱，有学士、直学士、待制、直阁等官。”

(17)左谏议大夫：官名。西汉置谏议大夫，掌议论，属光禄勋。无定员。宋置谏院，以左右谏议大夫为谏院之长。

(18)金明：北周为金明郡，隋改广洛县为金明县，寻省，唐复置，宋废。隋金明县辖地为今陕西省安塞县地及志丹县北部。金明寨在今安塞县沿河湾镇碟子沟村，此金明指旧金明县地。

(19)塞门、安远、栲栳（kǎo lǎo）寨：塞门寨，在今陕西省安塞县镰刀湾乡寨木城；安远寨，在今甘肃省通渭东南；栲栳寨，在今陕西省志丹县城隍庙沟北侧。

(20)赡军：养活军队。

(21)胤（qié）：中国宋代以来西北少数民族地名用字。此地约在今陕西省志丹、安塞县一带。

(22)既臣：被招抚为宋朝臣民。

(23)枢密副使：官名。唐代以宦官掌枢密。宋代沿其制而稍变，以枢密使为枢密院长官，与中书省之同平章事等合称“宰执”，共同负责军国要政。其副职称枢密副使。

(24)马刍（chú）皆自刈（yì）：喂马的草都是自己割。

(25) 畀（bì）：给，给予；付与。

(26) 飞挽：即“飞刍挽粟”的略语，指迅速运送粮草。飞，形容极快；刍，饲料；挽，拉车或船；粟，小米，泛指粮食。

(27) 相州安阳：即相州安阳县，在今河南省安阳市。

(28) 夏竦（985—1051）：字子乔，江州德安（今江西省德安县）人。曾任丹阳县主簿、台州通判。编修国史，迁右正言。仁宗初迁知制造，为枢密副使、参知政事。历知黄、邓、寿、安、洪、颍、青等州及永兴军。后任陕西经略、安抚、招讨使等职。庆历七年（1047）为宰相，旋改枢密使，封英国公。罢知河南府，徙武宁军节度使，进郑国公。皇佑三年卒，年67。谥文庄。有《文庄集》36卷、《古文四声韵》5卷。《宋史》有《传》。

(29) 好水川：地名。在今宁夏回族自治区隆德县城北。

(30) 自劾、夺：劾，揭发罪状；自劾，即自我弹劾；夺，削去，去掉，降低，古代降低官级为夺官。

(31) 门下侍郎：官名。秦汉时原名黄门侍郎，本为君主近侍之官。唐宋多以门下侍郎或中书侍郎同平章事为宰相之称。

(32) 俶（chù）扰：骚扰，动乱。俶，开始；扰，乱。

(33) 天章阁待制：天章阁，北宋宫中藏书阁名。天禧四年（1020）建，取“为章于天”之义，取名天章。以此阁专藏真宗遗墨。置待制、直学士、学士等。

(34) 军：宋代地方行政机构之一。其于军事、交通要道而不成州之地设置，其长官文官称“知军”，武官称“军使”。宋朝的地方行政区划，基本是两级制，即府、州、军、监为一级，县为一级。

(35) 大范老子：指前知永兴军的范雍老先生。

(36) 甲科：唐代明经有甲、乙、丙、丁四科，进士有甲、乙二科。明清统称进士为甲科，举人为乙科，本此。

(37) 麟府：宋设麟府路、府州、府谷县；为路、州、军、县治。元为府、州，领府谷县。

(38) 所：旧指驻兵地点。

(39) 宁远寨：在今陕西省府谷县西南。

(40)罢软：疲沓软弱。

(41)骁将：勇将；猛将。

(42)契丹渝盟：契丹背弃盟约。

(43)判：唐宋官制，以大兼小，即以高官兼较低职位的官称判。

(44)陆洸（1012—1070）：字介夫，余杭（今浙江省余杭市西南）人，进士。签书北京判官，秦州通判。召判太常礼院、礼部南曹。嘉祐二年（1057）为提点开封县镇公事。治平元年（1064年）为桂州知州。历任延州、晋州、真定、成都知州知府。熙宁三年（1070年）卒，年59岁。《宋史》有《传》。

(45)韩绛（1012—1088）：字子华，开封雍丘（今河南省杞县）人，进士。仁宗时，知制诰，擢为右正言，曾修起居注，后迁龙图阁直学士、知练院，为翰林学士，御史中丞。以讨平羌乱加端明殿学士，召知开封府为三司使；神宗立，拜枢密副使，参知政事，赞成王安石变法，又任陕西宣抚使，拜同中书门下平章事，昭文馆大学士，进观文殿大学士。王安石罢相后代相。元丰初为建雄军节度使；哲宗立，为镇江军节度使，开府仪同三司。封康国公，官至司空、检校太尉。77岁卒，谥献肃。

(46)拱圣：宋代禁军之一。

(47)秦凤路：宋置，治秦州（今甘肃省东部天水市）。

(48)脱：即使。

(49)烛：这里指燃烧。

(50)窥覘（chān）：暗中察看；探察。

(51)隍：城壕。

(52)酋：（盗匪、侵略者的）首领。

(53)窟塌：窖塌，即收藏东西的处所。

(54)待制：宋于正式官职之外，另以诸阁学士、直学士、待制加给文臣，作为衔号。

(55)谍：侦探敌情的人。

(56)裨将：古代指副将。裨，辅佐的、副的。

(57)经术：犹经学，儒术。

(58)陈洎：约1041年前后在世，字亚之，彭城（今江苏省徐州市）人。皇佑中（1051年左右），官至三司监铁副使。洎工诗，有诗集1卷，《四库总目》传于世。

(59)井闾邱陇：闾，里巷、邻里，古代五家为比，五比为闾（二十五家）；井闾，犹言邑里；邱陇，邱同“丘”，邱陇亦作“丘垓”，意坟墓。

(60)西乡：西向，向西。“乡”通“向”。

(61)贪吝：犹贪婪。

(62)撤屋：此当指邵守撤除或退还（给官署）受贿所修建的房屋。

(63)不听若辈：不答应你们。听，听从。

(64)亟：急迫；急忙。

(65)贷：饶恕，宽免。

(66)畦夫：即农夫。畦，有土埂围着的整齐的田地，一般为长方形。

(67)漕：即漕运。旧时指国家从水道运输粮食，供应京城或接济军需。

(68)兴州：宋代兴州，故治在今陕西省汉中市略阳县。

(69)致仕：交还职官，即辞官。一般为官员年老退職，犹如今之退休。

(70)里胥：即乡里的小官。

(71)章献后姻：章献后，即章献明肃皇后，名刘娥（968—1033），祖父刘延庆，是宋真宗赵恒的皇后，宋朝第一位摄政的太后，功绩赫赫，常与汉之吕后、唐之武后并称，史书称其“有吕武之才，无吕武之恶”。刘娥才华超群，通晓古今书史，熟知政事，每每襄助真宗。朝中反对者如寇准、丁谓皆罢相贬官。野史明朝流传下来的“狸猫换太子”故事，即谓由刘娥所为，但与正史相左。姻，指比较间接的亲戚关系，如称弟兄的岳父，姐妹的公公为“姻伯”，称姐妹丈夫的弟兄、妻子的表兄弟为“姻兄，姻弟”等。章献后姻，是说王蒙正与章献后有姻亲关系。

(72)坐流：因罪过而流放。坐，因为；流，旧时的一种刑罚，即“流放”。

(73)且战且城：一边打仗，一边修筑城池。

(74)驻泊：泊，船靠岸；驻泊，引申为驻扎停留。

(75)三川口：地名，在今陕西省延安市西北枣园镇境内。在此曾发生过著名的“三川口之战”，又称“延州之战”，它是北宋与西夏之间的一次重大战役，“三川口之战”为西夏的生存与发展奠定了军事基础。

宋康定元年（1040）正月，元昊先派牙校贺真率部众向宋金明寨（在今陕西省安塞县）都监李士彬诈降，并令西夏将士凡遇李士彬，均不得战。李士彬以为夏兵胆怯，骄气益盛。于是，元昊率兵数万趁其不备，首先攻克保安军（今陕西省志丹县），继又进攻金明寨。此时诈降的夏兵则起而内应。李士彬还未及应战，便做了俘虏。元昊攻下金明寨之后，即挥兵南下，直逼延州。宋知延州范雍大为恐惧，慌忙调集鄜延副都督石元孙和驻兵庆州的鄜延、环庆副总管刘平前来救援。刘平领八千精锐与石元孙合兵共万余人，昼夜行军，急赴延州。行至三川口，宋军见夏兵已在此设阵，即仓促应战。鄜延都监黄德和见西夏兵多势众，在阵后领兵先逃，宋军溃乱。刘平、石元孙领残兵退到西南山，立寨抵御。元昊派兵到寨前挑战，然后亲自领一部分兵从山后攻入山寨，刘平、石元孙兵败被擒。夏军在三川口全歼刘、石部之后，集兵于延州城下，围延州7天准备攻之，延州危在旦夕。这时恰逢天下大雪，寒风凛冽，夏军缺少御寒衣物，遂致军纪松弛，无心再战。元昊又得报宋麟州都教练使折继闵、柔远寨（在今甘肃省华池县境）主张昺、代州钤辖王仲宝率兵攻入夏境，于是率军回师，延州才解围。

因此战，范雍被贬，赵振知延州。其后，又有1041年“好水川之战”、1042年“定川寨之战”，均告宋军败。战后，宋、夏议和。1044年，宋封元昊为夏国王。

(76)诣阙：谓赴朝堂或指赴京都。诣，到；阙，宫门前两边供瞭望的楼，泛指帝王的住所。

(77) 自效：自己享用。

(78) 属：通“嘱”。托付，请托。

(79) 薄：接近，靠近。

(80) 屠札万多移二百帐：屠，宰杀牲畜，引申为大量残杀；札万多移，党项族部族名；帐，古代游牧民族计算人户的单位。因他们逐水草而居，每户住一顶帐篷，故按帐计人户数。

(81) 飨劳：犒赏慰劳。

(82) 贄（zī）：同“资”，即财物。

(83) 阁门祗候：官名。祗候，公使人，犹如今之跟班。

(84) 徼（jiào）巡：原意为巡查缉捕盗贼，此当指戍边御敌事。

(85) 啸聚：互相呼召，聚集成群。旧时多以称盗匪结伙。

(86) 稍稍：随即。

(87) 武惠王彬：北宋名将曹彬，字国华，封鲁国公，为曹操后人，善治军用兵，深受赵匡胤器重。赵匡胤陈桥兵变后，派他前去攻打最强的对手南唐。赵匡胤即位后曾对群臣说：“不欺主者，独曹彬。”在赵匡胤建国过程中，曹彬曾用兵后蜀、南唐、北汉，任职都监、枢密使，立下了汗马功劳。死后，赐武惠王。

(88) 邀：阻拦；截击。《新编五代史平话》：“又怕山北诸州出兵，邀其归路而击之。”

(89) 俘馘（guó）：俘，生俘；馘，杀死割下左耳。古代战时割取所杀敌人的左耳用以计功，此处俘馘指俘虏。

(90) 韬略：即《六韬》、《三略》，古代兵书。后因称用兵的谋略为韬略。

(91) 仓州无棣：即沧州无棣县。无棣县在今山东省滨州市西北。

(92) 著作佐郎：官名。掌国史资料和撰述之职。

(93) 三班：明清时州县衙门中吏役的总称。三班为皂班、壮班、快班，都是吏役。

(94) 好水川：地名，在今宁夏回族自治区隆德县城北。

(95) 堦：护城河，壕沟。这里指壕沟。

(96) 大顺城：在今甘肃省庆阳市北75公里，宋范仲淹筑以御夏。

(97)帝：指宋徽宗赵佶。

(98)边圉(yǔ)：边疆边地。

(99)团练使：官名。唐中期以后不设节度使，地区置都团练使、团练使，掌本区各州军事，常与观察使、防御使互兼，又曾与防御使互易称号。

(100)都虞候：官名。五代时都虞候为侍卫亲军的高级军官，宋代沿置。殿前司、侍卫亲军马军司、步军司均设都虞候，位次于都指挥使和副都指挥使。

(101)金汤：地名，在今陕西省志丹县金鼎镇金汤村。

(102)班直：宋代禁军中有诸班、诸直等军，属殿前司，主要任务是扈从皇帝，为禁军的最亲近者。

(103)麟州：唐置，宋曰麟州新秦郡，升为建宁军。故治在今陕西省神木县北20公里，约辖今神木县以北地区。

(104)剽(piāo)：抢劫，掠夺。

(105)有司：官府。

(106)罪：治罪。

(107)赏赉(lài)：赏赐。

(108)经义：科举考试所用文体之一，以经书中文句为题，应试者作文阐明其中义理。始于宋代，明清时形成一种固定的八股文体。

(109)秩满：官吏任期届满。亦称“俸满”。

(110)张行信(1163—1231)：字信甫，先名行忠，今山东省日照市人。大定二十八年(1188)进士，官铜山令。明昌元年(1190)擢监察御史，泰和三年(1203)同知山东西路转运使，崇庆二年(1213)为左谏议大夫，兴定元年(1217)拜参知政事，二年出为彰化军节度使，兼涇州管内观察使。哀宗即位，起为尚书左丞，后二年致仕家居。史称其于书无所不读，诗殊有古意。

(111)休休：安宁自得，乐而有节的样子。

明

金文徵 南直吴县人，登进士第。洪武二年（1369）官鄜州同知。时，初经鼎革⁽¹⁾，疮痍⁽²⁾未起。文徵劝农兴学，政尚抚循⁽³⁾，民怀之如父母，祀名宦。官至国子监祭酒⁽⁴⁾。

刘浚 北直盐山人，举于乡。景泰（1450—1456）中知州事，牧民如子。民怀其德，祀名宦。升盐运司同知。

冯迪 南直山阳人。天顺间（1457—1464）知州事，性慈惠，善恤下，视民如伤，祀名宦。升布政司参政。

周宁 河南睢州人。成化间（1465—1487）知州事，政尚简平，几于刑措，祀名宦。兵部尚书余子俊⁽⁵⁾以廉能，荐升山西按察司僉事。

孙侃 山西平定州人，举于乡。正德间（1506—1521）知州事，除盗安民，轻赋减役，民为立祠祀之。

陆杰 字元望，浙江平湖人，登进士第。授兵部主事，以谏武宗南巡，廷杖几绝。嘉靖十一年（1532）出为河西兵备副使，值贼兵大入，杰与梁游击督战，杀戮甚众，寇数岁不敢近境。升陕西布政使⁽⁶⁾。

薛应旗 字仲常，南直武进人。嘉靖十四年（1535）登进士第，三十四年（1555）由按察司副使分巡河西。去官之日，军民父老号呼攀援、襁属⁽⁷⁾于道，马不能前。

王崇古 号鑑川，山西蒲州人。嘉靖二十年（1541）登进士第，三十八年（1559）官河西兵备。倜傥⁽⁸⁾有大略，轸念民瘼⁽⁹⁾，留意边防，均赋税，新学宫，建营房，皆有关切要。念山郡凋

敝，民务农者多，乃奏改粮银输谷，百姓德之，祀名宦。仕至三边总督⁽¹⁰⁾。

苏 璜 字公猷，号伊山，山东堂邑人，举于乡。嘉靖四十三年（1564）为鄜州牧，善理繁剧，视事不过一晨即决。尤能摘[摘]奸发伏⁽¹¹⁾，一时豪右⁽¹²⁾靡不敛迹。祀名宦。

冯舜渔 字泽山，山西蒲州人，登进士第。隆庆元年（1567）官河西兵备，应变有方，战守极备。鄜城周匝十余里，空廓难守，乃依西山筑内城。值岁荒，请官帑余谷数千石，令饥民充役。比⁽¹³⁾城成，而赖以不死者数万人，祀名宦。仕至延绥都御史。

阎思孝 河南新蔡人，举于乡。万历六年（1578）官鄜州知州。缮城郭，修郡志⁽¹⁴⁾，父老传为良吏。

孟 准 山西辽州人，登进士第。任陕西按察司佥事，分巡河西道。明于治体，刚断有为。

宋 言 河南祥符人，举于乡。万历十九年（1591）知州事，仁惠爱人，百姓建祠祀之。

萧 察 河南汝阳人，举于乡。万历二十年（1592）由按察司佥事为河西兵备。正身率下，吏民悦服。

王 爰 锦衣卫籍，北直任邱人，登进士第。万历乙巳（1605）间由按察司副使分巡河西。时承平⁽¹⁵⁾已久，蠹政⁽¹⁶⁾日滋，爰能力除积弊，境内肃然。

李维楨 湖广京山人。隆庆间（1567—1572）登进士第，除⁽¹⁷⁾翰林。万历三十五年（1607）以切直忤执政，出为陕西参议，寻转河西道。新学造士，文教大兴，士人宗师之。其出为参议⁽¹⁸⁾也，有疏救之者曰：“维楨之过，人所时有；维楨之才，

天下绝无。”盖引重者至矣。著有《大秘山房集》一百六十卷。

徐顺明 河南杞县人，登进士第。万历（1573—1619）末由副使官河西兵备。政尚清简，有古良吏风，任数月而去，士民思之。

张朴 四川保宁人，登进士第。万历四十八年（1620）官河西兵备。为政平允⁽¹⁹⁾，官至户部尚书。

白鏞 河南宝丰人。万历庚申（1620）间官鄜州知州。廉明，多所建树。凡政有不便于民者，力请于上官去之，岁入羨余⁽²⁰⁾，悉充公用。

张国锐 锦衣卫籍，福建侯官人，登进士第。天启三年（1623）官河西兵备。文武兼资，风宪⁽²¹⁾肃清，著有成绩。

吴士睿 山贡生官鄜州同知。居直罗城，教民务农桑、兴水利，至今遗泽未泯⁽²²⁾。

张允登 四川汉州人，登进士第。崇祯四年（1631）官河西兵备。性英敏，应变如神。流寇陷中部，允登夜遣敢死士衔枚⁽²³⁾入城，杀贼甚多。出次甘泉，逢降寇劫饷。勒兵巷战，招躯殉难，士民老幼无不流涕。祀名宦。

郭应向 福建人。以榆林道调署河西兵备。值贼袭鄜城，提兵御寇，至北门遇害。诏恤之。

叶庭桂 河南商邱人，登进士第。崇祯五年（1632）官河西兵备，法令严明。值流贼猖獗，守御有方，鄜人赖之。累迁薊辽总督。

王楫 山东泰安人，登进士第。崇祯六年（1633）由副使官河西兵备。御寇有方，升宁夏巡抚。

黎昌期 崇祯六年，官鄜州通判。御寇有功，升保安知县。

孔闻諲 曲阜圣裔，登进士第。崇祯七年（1634）官河西兵备。为人严明，具胆略。有降丁夜劫鄆州，及署门大哄⁽²¹⁾，闻諲徐谕以祸福，无畏色。及贼转掠中部，单骑驰至隆坊镇⁽²⁵⁾，免胄⁽²⁶⁾入贼营，贼拜服就抚，中部获安。时流寇纵劫，所至无完城，闻諲剿抚并用，犹足为一方保障。又建修学宫，以课士兴才为务，兵燹之余，文风克振。

孙愈贤 河南荥泽人。由贡士，崇祯八年（1635）知鄆州。为人刚断，杜绝干请，不畏疆御，一时豪右敛迹。有客兵数万，来屯城中八日，取民禾饲马，愈贤悉治于法，鄆人获安。

杨彤庭 北直盐山人，举于乡。崇祯十五年（1642）官河西兵备。时流寇猖獗，鄆城阔、民稀，难以守御。彤庭乃作西山寨，一有警，官民悉居寨上，天险巩固。今遗址犹存。

[注 释]

(1) 鼎革：取义于鼎、革二卦名。鼎，取新；革，去故。鼎革，旧多指改朝换代。此处指明朝取代元朝。

(2) 疮痍：创伤，比喻战争后民生艰难、困苦。

(3) 抚循：安抚，慰问。《汉书·盖宽饶传》：“有疾病者，身自抚循临问。”

(4) 国子监祭酒：学官名。国子监，是隋朝以后的中央官学；国子监祭酒，是国子监的主管官，掌大学之法与教学考试，光绪后改作学部尚书。《唐六典·卷二十一》：“国子监祭酒一人，从三品，掌邦国儒学训导之政令。”

(5) 余子俊（1429—1489）：字上英，青神（今四川省青神县）人。景泰年间（1450—1456）进士，授户部主事。在部十年以廉洁奉公称，后以荐擢右副都御使，巡抚延、绥。亲自督建边墙城堡，东起清水营，西止花马池。成化十二年（1476）改巡陕西，于西安城西

北开渠，经汉时故城以至渭河，称“余公渠”。又于泾阴（今陕西省西安市西北）凿山引水灌田千余顷。成化二十年（1484）以户部尚书兼右副都御史，总督大同（今山西省大同市）、宣府（今河北省宣化市）军务。宪宗（1465—1487）末，官终兵部尚书。

(6) 布政使：官名。明初沿元制，于各地置行中书省。太祖洪武九年（1376）改各行中书省为承宣布政使司，改原行中书省参知政事为布政使。宣宗宣德三年（1428）除南、北两京外，全国设十三个承宣布政使司，布政使为一省最高行政长官，别称藩司、俗称藩台、尊称方伯，下属称藩宪。总督巡抚制建立后，布政使权位渐轻。

(7) 襁属（zhǔ）：像钱串一样连贯，形容连续不断。《新唐书·殷侗传》：“岁中，流户襁属而还，遂为营田，丐耕牛三万，诏度支赐帛四万匹佐其市。”襁属于道，指挽留薛应旗的军民接连不断，塞满了道路。

(8) 倜傥：洒脱，不拘束。

(9) 殄念民瘼（mò）：殄念，悲痛地思念；民瘼，民众的疾苦。

(10) 总督：官名。统兵将领，事毕即罢，后因事增设，渐成定制。

(11) 摘奸发伏：“摘”应为“擿（tì）”之误。擿奸发伏，意为揭发奸邪，使之无法隐藏。

(12) 豪右：豪门大族。

(13) 比：等到。

(14) 修郡志：当年王邦俊编纂《鄜州志》，鄜州知州阎思孝为参校。

(15) 承平：天下太平谓承平。

(16) 蠹（dù）政：腐败的政治。

(17) 除：任命，授职。

(18) 参议：官名，明代在布政使下设左右参议，以分领各道。清初沿置，乾隆时废。

(19) 平允：公平适当。

(20) 羨余：唐官员以赋税盈余为名，向皇室进贡的税款。清代州县所收田赋火耗，在公费开支后将所剩余部分解交藩司（省库）的部分。

(21) 风宪：风纪法度。古代御史观民风、正吏治，谓之“风宪”。

(22) 泯 (mǐn)：灭，尽。

(23) 衔枚：枚，形如箸，两端有带，可系于颈上。衔枚，古代进军袭击敌人时，常令士兵衔在口中，以防喧哗被敌察觉。

(24) 哄 (hòng)：吵闹；扰乱。

(25) 隆坊镇：即今陕西省黄陵县北部之隆坊镇。

(26) 免胄 (zhòu)：胄，头盔。免胄，即卸下头盔。

国朝

丁易东 辽东籍，安徽凤阳人。由贡生，顺治二年（1645）官鄜州知州。天资果毅⁽¹⁾，有才略。贼张破脸掠城，率家人提戈巷战，多死于阵者，不克，去官。

李芳澄 直隶永年人。由选贡，任汉中府通判。贺珍寇汉中⁽²⁾，关南道胡全才誓众固守。芳澄佐理兵饷，军储充裕，寇退。擢知鄜州，值王永强⁽³⁾变起，州民奔窜一空。及贼至，芳澄密遣人赍⁽⁴⁾腊书赴省求救，为贼逻者所得，怒急攻之，城破，不屈而死。

王希舜 辽阳人，贡生。顺治四年（1647）任西安知府，五年（1648）升分巡河西道。宽简爱民，知无不为。王永强作乱，仗节不屈，死之。事闻，褒恤赠荫⁽⁵⁾。

刘应科 辽东沈阳人。由贡生，顺治七年（1650）知鄜州。青年任职，强干有为，力除积年采报脚户、禁子、仓夫⁽⁶⁾等弊，郡人德之。

顾耿臣⁽⁷⁾ 号介庵，浙江嘉善人。顺治戊戌（1658）登进士第，越明年己亥（1659）授职鄜州知州。勤于职守，不惮劳瘁，郡屡经兵燹，百务废弛，耿臣整顿一切，纂修志乘⁽⁸⁾、文献、小传。康熙丙午（1666），内擢户部山西司员外郎⁽⁹⁾，郡人勒石颂德。

许瑶 江南常熟人，登进士第，顺治十七年（1660）官河西兵备。谦冲⁽¹⁰⁾好士，留心兴革⁽¹¹⁾，申请折正地亩赋税⁽¹²⁾，赖以均平。

李荣宗 辽阳人，顺治十八年（1661）官河西兵备。明决慈惠，念境内残荒，爰新学校，建衙署，复城。市民享其成功。

王滂 直隶正定人，举于乡，康熙十年（1671）官鄜州同知。宽以抚民，恭以待士，历官十年，始终如一。

宁可栋 辽东抚顺人，贡生，康熙十三年（1674）官鄜州知州。越明年，遭李士英之变，可栋单骑诣军台⁽¹³⁾请兵，外供大军，内抚穷黎，境赖以安。

胡公著 字义中，顺天大兴⁽¹⁴⁾举人，康熙二十六年（1687）知鄜州。谦冲下人⁽¹⁵⁾，每簿书之暇，辄接引士人，相与赋诗、论文，兼询民间利弊，故闾阎⁽¹⁶⁾不扰，实惠及人。去任后，郡人勒石颂德。

刘峒 字星桂，同州府朝邑人，举于乡，康熙三十二年（1693）授职鄜州学正。月课季考，初终不懈。尤留心文献，著《鄜名宦》，议续《鄜州志》，惜其书不传。升榆林教授⁽¹⁷⁾。

宋志梁 字思堂，以西延厅署州事。所有积年杂款，俱申请革除，于民丝毫无所取。

黄光会 字畏岩，江西新城人，举于乡，由南皮令升知鄜州。正赋课，汰去火耗⁽¹⁸⁾、折色等弊，捐俸修理学宫及尊经

阁。任八月，致仕归。百姓遮道攀送，络绎不绝。有讴者曰：“公惠公惠，鸡犬遂，昼安作，夜恬寐；公廉公廉，畏于顽，日之烈，霜之寒，三尺之童适市廛；公清公清，和且平，何以赠，玉壶冰。公不留，万民愁，焉得来者如我候。”

李如沆 云南昆明人，举于乡，雍正七年（1729）知鄜州。政除繁苛，乐善不倦。人苟有一行可嘉，必旌奖之。喜往来田间，视百姓疾苦。每出行，途遇讼者，辄委曲⁽¹⁹⁾开导，民多因是释怨。去官后，旅食京师，贫至日不举火⁽²⁰⁾。

高麟勋 字逊公，镶黄旗汉军，乾隆戊寅（1758）知州事。实心爱民，弗事粉饰⁽²¹⁾。值岁旱，祷于州南太白庙，束衣结履，步行陟山巅，每十步一稽首⁽²²⁾。道旁观者，无不感激流涕，卒致灵雨渥沾。

武如愚 山东人，登进士第，授职鄜州知州。文武兼备，每有劫掠大案，奉宪檄捕缉，必亲往擒治，无漏网者。居官清廉勤慎，庶务毕理。以患疯颠去任，卒于西安旅寓。贫无长物，众赙⁽²³⁾之乃敛。鄜人至今犹称颂弗衰。

王政义 贵州贵定人，乾隆壬申（1752）登进士第，擢翰林，改四川知县，调朝邑、凤翔，所至俱有循声⁽²⁴⁾。调署州篆[掾]⁽²⁵⁾，虑胥役之扰民也，每有讼必先讯其真伪。真则度路之远近，限时期即令讼者持票榜诸所告之门，及两造已具⁽²⁶⁾，随判其曲直，遣之出城，欲少留不得也。其实心为民，类如此。时，金川跳梁⁽²⁷⁾，调延榆兵往剿，大兵过境，公设法护送，秋毫无累。又捐廉置驿递夫马，增建考院、号舍。去官后，郡人勒德政碑，竖仪门外。

谢方琪 广东罗定州东安人。乾隆元年（1736）举于乡，

二十七年（1762）选授鄜州州同、分驻黄龙山。旧为西延捕盗同知衙署，明正德间（1506—1521）设，国朝因之，后西延同知缺裁。乾隆十八年（1753）改设州同。其地为鄜属，东鄙距洛川一百二十里，土瘠民贫，土鲜知学；方琪捐廉创建龙山书院，置斋舍，月课季考，董率⁽²⁸⁾不怠，士习丕振⁽²⁹⁾。

吴棐龙 江西人，乾隆丁酉（1777）任鄜州知州。劝农兴学，振作士气。悯鄜郡旧无书院，无以为士子藏修息游之地。岁己亥（1779）捐廉购地于城南，创建雕阴书院。延师讲学，月给膏火⁽³⁰⁾、奖赏，合洛、中、宜⁽³¹⁾多士肄业其中，文教极一时之盛。

五诚额 字敬止，满洲人，五扎喇氏，由部曹⁽³²⁾出知鄜州。慈祥恺悌⁽³³⁾，不尚刑苛。甫下车，即合郡士庶教以孝弟⁽³⁴⁾、力田，淳淳然⁽³⁵⁾如父子。民有讼，多不用刑，惟以忠信，动其廉耻，使之自化。乾隆五十八年（1793），上宪以同州荒歉，檄鄜民输仓谷助赈。诚额力言：“鄜至同州，皆山坡小径，难以转运，且脚费巨万，民贫无所出，请集仓谷，就近买民间粟以偿。”由是，闾阎不困苦于转输。任数年，以老乞休⁽³⁶⁾。百姓思之，择城隍庙旁地，建生祠祀焉。

潘阶 四川重庆府江津人，举于乡，嘉庆五年（1800）授职鄜州州同。以造士⁽³⁷⁾为亟，捐廉重修龙山书院，士子赖以培植。

朱一点 号春沂，云南安宁州人。乾隆庚子（1780）举于乡，嘉庆乙亥（1815）选授鄜州州同。洁己爱民，暇则督课生童，淳淳如学究⁽³⁸⁾先生，洛川、白水士人来学者众。念东山地瘠民贫，向所输之雉⁽³⁹⁾、兔、木炭悉为蠲免。历署宜君、鄜州，均廉隅⁽⁴⁰⁾自饬⁽⁴¹⁾。道光癸未（1823）卒于任。越明年甲申（1824），居民建祠署右祀之。

[注 释]

(1) 果毅：果断而坚毅。孔颖达疏：“果为果敢，毅为强决……皆言其心不犹豫也。”

(2) 贺珍寇汉中：据郭鹏主编《汉中地区志》载，崇祯十七年（1644）五月，李自成起义军退出北京，回据西安，遣帅田见秀破汉中，令其将贺珍据汉中抗清。顺治二年（1645），清兵部郎中胡全才任关南道（治汉中），诱骗据守汉中的贺珍投降，贺珍佯与周旋，降清。九月，清廷授贺珍为“定西前将军”。翌年正月，贺珍又反清，率兵攻西安不克，退回汉中、安康一带，持续抗清数年。

(3) 王永强：陕北农民起义首领。顺治六年，王率军破延安、榆林等十九州县，并攻陷同官（今陕西省铜川市）。

(4) 赏（jī）：带着。

(5) 赠荫：古代朝廷对已死有功人员的子孙授以官爵。

(6) 禁子、仓夫：禁子，旧时官府中的狱卒、衙役、差役；仓夫，旧时官府管理钱粮仓库的人员。

(7) 顾耿臣：字奔闻，号介庵，今浙江省嘉善县人，生卒年不详。顺治甲午（1654）中举人，顺治戊戌（1658）登进士，己亥（1659）授职鄜州知州，康熙丙午（1666）擢户部山西司员外郎，康熙己酉（1669）主持贵州乡试、督学政，后调任芜湖，任期满升任直隶大名府知府。后朝廷以军饷垦荒功，加顾耿臣一品服。

(8) 纂修志乘：指康熙五年（1666）顾耿臣于任内主持编纂《鄜州志》，此志为鄜州史上第二部州志。

(9) 员外郎：官名。员外为定员外增置之意，原指设于正额以外的郎官。三国魏末始置，明、清沿制，以郎中、员外郎为六部各司正副主官，简称外郎或员外，通称副郎。

(10) 谦冲：谦虚。唐·魏征《谏太宗十思疏》：“念高危则思谦冲。”

(11) 兴革：兴办和革除，犹“兴利除弊”。清·张廷玉《明

史》：“锐意兴革。”革，除去。

(12) 申请折正地亩赋税：见本志《艺文部·议》。

(13) 军台：清代设于新疆、蒙古一带的邮驿，专管西北两路军报和文书递送。

(14) 顺天大兴：即顺天府大兴人。顺天府辖今北京长城南，遵化、丰台以西，大清河、龟河以北，和文安、大城县地，治所在大兴。

(15) 谦冲下人：对待部下及仆役谦和。

(16) 闾阎：里巷的门。此指代乡邻民众。

(17) 教授：官名，明清时置于各府掌学校课试等事，位居提督学事司之下。

(18) 火耗：起于明代，原指碎银熔化重铸为银锭时的折耗。张居正推行“一条鞭法”，赋税一律征银上交国库，把百姓交的碎银熔化重铸为上交的银锭就有了火耗。征税时加征的“火耗”大于实际“火耗”，差额为官员所贪。

(19) 委曲：事情的底细原委。

(20) 举火：指生火做饭。

(21) 粉饰：打扮装饰，涂饰表面，以图掩盖。即表面应付，装扮门面，作表面文章。

(22) 稽（qǐ）首：古时的一种礼节，跪下，拱手至地，头也至地。

(23) 贖（fù）：即贖赠，赠送给办丧事人家的财物。

(24) 循声：指循吏之声誉。循吏，奉职守法的官吏。

(25) 掾（yuàn）：原为佐助的意思，后为副官佐或官署属员的通称。此处指鄜州知州。

(26) 两造已具：两造，诉讼的双方，即被告、原告；已具，办案结束；两造已具，被告、原告均已画押具结。

(27) 金川跳梁：乾隆十年（1745）四月，四川松潘两处为藏族土司所居之地，称为大、小金川。一些村寨的藏人，专以劫掠川藏之间的行旅商人为主，甚至抢掠官兵银物。朝廷派兵剿灭，前后用兵近一年。乾隆十二年（1747）三月，金川土司莎罗奔（也翻译为色勒奔）侵袭小金川土司之地，夺小金川土司泽旺的印信，后经四川总督纪山

调解，金川土司释放了泽旺，并归还了印信。但由于金川土司不服，于第二年改革什咱及明正土司辖地，围攻霍耳、章谷等地。纪山领兵前往弹压，金川土司不仅不听，反而杀伤了许多官兵。清廷派云贵总督张广泗出征进剿，清军大败。乾隆皇帝大怒，将主将张广泗和讷亲二人斩首，改派大学士傅恒经略，并起用岳钟琪为四川总督。岳钟琪与傅恒分兵合击，莎罗奔被迫投降，到十四年（1749）二月止，耗时三年的战争才终以清政府妥协告终。

(28) 董率：统率；领导。

(29) 丕（pī）振：大力振兴。

(30) 膏火：伙食费、生活费用。

(31) 洛、中、宜：指洛川、中部、宜川三县。

(32) 部曹：明清时各部司官的通称。源于汉代尚书分曹治事，魏晋以后渐改曹为部，故后来六部还称之为曹。

(33) 恺悌（kǎi tì）：亦作“恺弟”、“凯弟”，即平易近人之意。

(34) 孝弟：亦作“孝悌”，儒家伦理思想。《论语·学而》：“其为人也孝弟。”朱熹注：“善事父母为孝，善事兄长为弟。”

(35) 谆谆然：形容恳切教导的样子。

(36) 乞休：请求辞职休养。

(37) 造士：造就学业有成就的士子，培养人才。

(38) 学究：唐代科举制度有“学究一经”科（专门研究一种经书），应这一科考试的称为学究，后来泛指读书人。

(39) 雉（zhì）：鸟，即野鸡。

(40) 廉隅：本谓棱角，后比喻人品行端方，有志节。

(41) 自饬（chì）：自行整肃、儆戒。《旧唐书·裴向传》：“向本以名相子，以学行自饬，谨守其门风。”



卷四 人物部(下)

鄜州志卷四

人物部（下）

甲 科⁽¹⁾

后 唐

任 圜⁽²⁾ 平章事⁽³⁾，祀乡贤⁽⁴⁾。按：《省志》“进士部”无其人，旧《志》及《延安志》俱有，今仍之。

宋

雷行之 州西直罗人，绍兴十八年（1148），见《朱子同年录》。

金

高汝砺 右丞相⁽⁵⁾，祀乡贤。

刘 汶 旧《志》无，今从《省志》增入。

明

郝知微 洪武戊辰（1388）科（《省志》作乙丑〈1385〉科），御史。

张 闻 成化甲辰（1484）科，云南佥事，祀乡贤。

宋 宜 嘉靖丙戌（1526）科，参政（《省志》作河南副使），祀乡贤。

王邦俊 万历甲戌（1574）科，都御史⁽⁶⁾，顺天巡抚。

王建屏 万历乙未（1595）科（《省志》作戊戌〈1598〉科），参政。

国 朝

缙山鹏 乾隆甲戌（1754）科，广西容县知县。

[注 释]

(1) 甲科：此处指古代科举考试中中举、且任职的人。

(2) 任圜（？-927）：明·嘉靖《陕西通志》作鄜州人，《陕西省志·人物志（上）》等作京兆三原（在今陕西省三原县）人。

唐末，任圜依李克用，历代、宪二郡刺史。后唐庄宗承制，改潞州观察判官，累迁工部尚书兼真定尹北京副留守。次年，郭崇韬兼镇，改行军司马，充北面水陆转运使。同光三年（925）入为工部尚书。天成（926—929）初拜平章事。二年（927）除太子少保致仕，出居磁州，为安重诲所害。后唐清泰中（934—936）赠太傅。

任圜墓地在今陕西省富县直罗镇南川。另，参见本部《任圜列传》、本志《建置部·祠宇》。

(3) 平章事：官名。唐朝宰相称号，凡实际任宰相之职者，必在其本官外加同平章事的衔称，意即共同议政。金、元有平章政事，位次于丞相。

(4) 祀乡贤：明清时凡有品学为地方所推崇者，死后由大吏题请祭祀于其乡入乡贤祠。

(5) 右丞相：官名。始于战国，为百官之长，亦称“相邦”。西汉初称相国，后改丞相。与太尉、御史大夫合称“三公”。南宋孝宗时，改左右仆射（yè）为左右丞相。元朝中书省设左右丞相，实际上是中书省直隶地区的行政长官。

(6) 都御史：明清为都察院的长官。巡按州、县，考察官吏。



古迹—吉子现乡串坡村明景泰五年（1454）·杨兴墓塔

乡 举⁽¹⁾

明

- 张 习 洪武甲子（1384）科，交趾⁽²⁾佾事。
- 郝知微 洪武丁卯（1387）科进士。
- 任 用 洪武丙子（1396）科，工部虞衡司员外郎。
- 李 干 洪武庚子⁽³⁾科，知县。
- 杨 纯 建文己卯（1399）科，副使。
- 任和谏 永乐乙酉（1405）科，沂水县主簿⁽⁴⁾。《省志》无。
- 李 实 永乐辛卯（1411）科，办四乙馆。
- 赵 平 永乐辛卯科，兵马指挥。
- 李 真 永乐甲午（1414）科。《省志》无。
- 柳 芳 永乐甲午科，保县知县，祀乡贤。
- 杨 暹（xiān） 永乐庚子（1420）科。
- 贺 智 永乐庚子（1420）科，刑部主事。
- 王 玟 正统戊午（1438）科，河南怀庆府同知⁽⁵⁾。
- 柳 绅 景泰庚午（1450）科，隆平县知县。
- 王 经 成化乙酉（1465）科。
- 柳 金 成化戊子（1468）科，西充县知县。
- 罗 锦 成化辛卯（1471）科，渠县知县。

- 张 闻 成化癸卯（1483）科进士。
- 段 锦 宏治⁽⁶⁾己酉（1489）科，偃师县知县。
- 宋 纬 宏[弘]治己酉科，莱州府通判⁽⁷⁾。
- 宋 纶 宏[弘]治壬子（1492）科，代府⁽⁸⁾长史。
- 高 彤 正德己卯（1519）科，南江县知县。
- 宋 宜 纶孙。嘉靖乙酉（1525）科进士。
- 杜 坤 嘉靖辛卯（1531）科，浙江嘉兴府通判。祀乡贤。
- 任秉乾 嘉靖戊午（1558）科，北直真定府同知。
- 陈方物 嘉靖辛酉（1561）科，宛邱县知县。
- 王邦俊 万历癸酉（1573）科进士。
- 王建毫 万历己卯（1579）科，兄弟同榜，北直真定府同知。
- 王建屏 毫弟。万历己卯科进士。
- 齐闻道 万历乙酉（1585）科，山西岢岚州知州。
- 齐国儒 闻道子。天启辛酉（1621）科。
- 齐国佺 国儒从弟。崇祯壬午（1642）科，靖边卫教授。

国 朝

- 丁郁文 字焕章。乾隆丁卯（1747）科。
- 缙山鹏 字息园。乾隆庚午（1750）科进士。
- 张睿朝 字圣临。乾隆癸酉（1753）科，狄道州⁽⁹⁾学正。
- 王沛膏 字简候。乾隆丙子（1756）科，历升江西吉安府知府。
- 任 薰 字陶庵。乾隆庚寅（1770）恩科，安定县教谕⁽¹⁰⁾。
- 侯尔昌 字希文，号静轩。乾隆丙午（1786）科解元。

缙家骏 字子过，山鹏从孙。乾隆己酉（1789）科，乾州训导。

[注 释]

(1)乡举：明清两代在省城举行每三年一次的考试，称乡试，考中者称举人。乡举，即科举考试之乡试考中而被录取的人。

(2)交趾：古地名，泛指五岭（在今广西）以南。趾，一作“隄”。

(3)洪武庚子：这里“庚子”错讹。洪武间计31年，无“庚子”年。

(4)主簿：官名。汉代中央及郡县官署均设此官，以典领文书、办理事务。魏晋以后为重要僚属，参与机要总领府事。唐宋以后各官署及州县，虽仍存此名，但职任渐轻。明清各卿寺亦有设主簿（典簿）的，外官则设于知县以下与县丞同为佐官之一，但亦往往省并。

(5)同知：官名。明、清为知府、知州、知县的佐官（副职），分掌督粮、缉捕、海防、江防、水利等，分驻指定地点。清朝州的同知也称为州同，厅（高于县、低于府的地方政权机关）一级的长官，亦称“同知”。

(6)宏治：即“弘治”，明孝宗朱祐樞的年号。

(7)通判：官名。明清设于各府州，分掌粮运及农田水利等事务，职务远较宋初为轻。清朝另有州通判，称州判。

(8)代府：辖区名，即今山西省东北部。

(9)狄道州：古州名，在今甘肃省兰州市。

(10)教谕：官名。宋朝在京师设立的小学、武学中，始置教谕。元、明、清朝府、州、县署皆设教谕一职官，负责辖区内的教育，掌文庙祭祀，教育所属生员。

贡 选⁽¹⁾

明

邱 野 湖广副使（《省志》作“员外”）。

冯 晟 广平府同知。

薛 举 刑部郎中。

任永修 鄜州训导。

吴 忠 四川綦江县⁽²⁾知县。

高 昌 河南洛阳县知县。

（以上洪武年〔1368—1398〕贡）

赵 谦 通州知州。

谢 坻 四川都司断事。

张 举 恩贡。

高 英 安徽歙县主簿。

霍 真

惠 瓚 主簿。

宜 顺 御史⁽³⁾。

李 升 永年县知县。

张 琚 晋州吏目。

关 祿 宜阳县丞⁽⁴⁾。

秦 桓 恩贡。

杨 敬 御史。

刘 宽 平原知县。

张 翥 泌阳知县。

关 陡 黎城知县。

宜 秉 江南吴县知县。

关 芸 江南当涂县主簿。

吴 敬

韩 显 上林苑⁽⁵⁾署正。

郭 嘉

阎 诚 高密县丞。

罗庆智

张 福 金吾卫经历⁽⁶⁾。

李 康

赵 宗

张 勉 巡检⁽⁷⁾。

任永阳 江南芜湖县知县。

任永铭 永阳从弟。江西广信府知府。

刘 鑑

张 俊 四川成都府知事。

(以上永乐年〈1403—1424〉贡)

王 辂

李 忠

任 玉 恩贡。县丞。

（以上洪熙年〈1425〉贡）

- 薛 宣
丁 选 通州知州。
王 忠 恩贡。孟县主簿。
张 谦 检校⁽⁸⁾。
郭 泰 河南陕州知州。
杨 芳
齐 整
王 贵 经历。
罗 缝
袁 纶 主簿。
安 彪
张 衡 主簿。
张 玃
王 愷 经历。
折 礼
邱 聚 县丞。

（以上宣德年〈1426—1435〉贡）

- 吉 泰
白 胜 北直隆庆州永宁县知县。
赵 昉
曹 伟 清源县知县。
乔 威

仇 绅 人使⁽⁹⁾。

段 肃 恩贡。邯鄆县主簿。

张 规

(以上正统年〈1436—1449〉贡)

李 继

王 玉 恩贡。上元县主簿。

潘 浩

段 诚 县丞。

高 猷 主簿。

雷 春 照磨⁽¹⁰⁾。

韩 良 学正。

冯 毅 主簿。

陈 篔 (fū)

(以上景泰年〈1450—1456〉贡)

曹 敬 县丞。

王 缙 山西闻喜县主簿。

缙 英 恩贡。

阎 正 嘉定主簿。

任 安 主簿。

(以上天顺年〈1457—1464〉贡)

柳 旺 经历。

郭 懋 兵马指挥。

- 宋 鼎 金乡县知县。
梁 梅 馆陶县知县。
刑 迹 北直任邱县主簿。
张 泰
王 統 (dǎn) 资阳县知县。
雷 泽 苍溪县知县。
何 澄 恩贡。
任 璵 靖海卫经历。
任 珏 (jué) 四川成都府检校。
柳 浚
任 钰 阳城县知县。
王 臣 吏目。
杜宜祖
安 敬
梁 谷 县丞。
赵 雄 县丞。
贺 鼎
丁 济
王 诚
任 仪 四川忠州吏目。
侯 泰

(以上成化年(1465—1487)贡)

- 王 纬
王济善 山西平阳县知事。

马 训 主簿。
任 凯
何 英 通判。
高 厚
党 智 恩贡。
任廷瑞 广昌教谕。
郭 敦 (xiào) 泰子。
任 悌
邱 旻 (mín)
袁 纯 兵马指挥。
杜 英 县丞。
王 安 照磨。
折 懋

(以上宏[弘]治年〈1488—1505〉贡)

杜 杰 吏目。
王 裴 主簿。
王 镛 (yōng) 北直吴桥县知县。
王建业 潞州府推官⁽¹¹⁾。
杨 钰 郟县知县。
秦 雄 训导。
任岐祥
王居敬 江南海州通判。
高 龄
杜 筠 文水县知县。

王舜民 训导。

张 纶 赵州通判。

王凤仪

党宗舜

李 鹏 经历。

刘 经 主簿。

（以上正德年（1506—1521）贡）

柳茂之 宜宾主簿。

高 腾 四川茂州知州。

郭安世 教谕。

柳继武 恩贡。山东乐陵县主簿。

陈进贤

秦邦瑞 代州继善。

高济世 赵城县丞。

刘朝远 怀来卫教授。

李 旻

魏聘贤

安希夔 四川潼川府安岳县主簿。

王廷彦 北直固安县主簿。

丁 庚 兵马指挥。

高九锡 主簿。

郭绍先

贺养民 山西应州学正。

柳 輓（ní） 安邑教谕。

雷 选

任道充 山东东昌府照磨。

高 阅 浑源州学正。

高 达 广德州吏目。

曹用珍

李仕仁 河南许州吏目。

柳大宁

刘沛然 山西襄垣县丞。

张 平 云南府照磨。

王 宪 南和训导。

高许召 北直保定府训导。

白棊彝

缙 纯 山西兴县训导。

任秉哲 建德县训导。

吕正音

任秉衡 武强县训导。

姜重智

任 载 新乐县训导。

王 治 交城县训导。

王 访 训导。

杨惟几 忻州训导。

王 澜 邦俊父。富平训导，诰赠⁽¹²⁾布政使。

王立德 衡水县训导。

(以上嘉靖年〈1522—1566〉贡)

杜文蔚

宋承恩 宜子。恩选贡生。

杜 培 宝鸡县训导。

（以上隆庆年〈1567—1572〉贡）

宋承规 宜子。山西陵川县知县。

张守忠

王佳制

雷奋扬 恩贡。四川开县知县。

丁 诰 拔贡。

刘 贺

高许忠

刘一泰 四川雅州府通判。

高 俨

姜可爱

宋 寄 山西平阳府教授。

胡 琰

高 侶 略阳县训导。

杜 欵（dì） 朝邑县训导。

霍 训

王邦秀 邦俊弟。山东郓城县知县。

杜 楨

齐志道 恩贡。永平府通判。

陈成物 户县教谕。

缙载琫 恩贡。刑台县丞。

杨来凤 长安县教谕。

缙 诏 泾阳县训导。

丁振柔 蒲城县教谕。

任尹志

丁方汉 永寿县训导。

姜继德 四川巴州学正。

丁 讷 北直顺德府照磨。

宋 吕 宜孙。

张容端 平定州训导，升甘肃平凉府，镇原县教谕。

姜绳吕

（以上万历年 1573—1619 贡）

柳性恬 韩城县训导。

陈 璋 咸宁县教谕。

王建官 甘肃巩昌府教授。

任于庭 恩贡。灵川县知县。

左之宜 螯屋县教谕。

（以上天启年 1621—1627 贡）

邢永烈 朝邑县训导。

霍汝悟 永城县训导。

任民牧 甘肃庆阳府教授。

任民重

王懋嵩 洵阳县训导。

王秦玺

任于陞 盩厔县训导。

张惟肖

任于阶

张宿星 密云县教谕。

王运嘉 恩贡。国朝顺治二年（1645）署中部知县，见《志》。

丁景熙

（以上崇禎年（1628—1644）贡）

朱 禄

缙 遇 西华训导。

张廷珍

（以上三人年代失考）

国 朝

张 述 顺治□年。

高希曾 字省吾。顺治□年高陵训导，升甘肃西宁教授。

惠光先 恩贡。山东朝城县知县。

柳永亨 恩贡。

张二曜 甘肃灵台县教谕。

罗大任 凤翔府教谕。

李维敏

惠经世 恩贡。

郝 英

王宅中 恩贡。江西大庾县知县。

王膺祿

陈王猷 字猷嘉，恩贡。河南鹿邑县知县。

冯景亨 字云衢。顺治九年（1652）贡。甘肃狄道州训导。

罗三英 字灿如，恩贡。临潼县训导。

张士养

齐太岳 国儒子，字石君，恩贡。山西平定州知州。

任觉商 字开先，拔贡。由兴化县丞升山西襄陵县知县。

罗大伦 十二年（1655）贡。沂阳县教谕。

陈其抱 字明廷。十六年（1659）贡。

杨先亨 十七年（1660）贡。

杨春芳 十八年（1661）贡。

（以上顺治年〈1644—1661〉贡）

雷惟时 字化之。康熙元年（1662）恩贡。

宋国珍 元年（1662）贡。

任于峤 字禹门。三年（1664）贡。选安定县训导，辞未就。

曹良弼 九年（1670）贡。

秦所重 字鼎若。十一年（1672）贡。

齐国僎 十二年（1673）贡。

丁凤扬 字霄宇。十四年（1675）贡。

李华国 字润阳。十五年（1676）贡。三水县训导。

雷在霄 惟时子，字冲汉。十七年（1678）贡。

任觉寰 十八年（1679）贡。

- 任赋淳 二十年（1681）贡。
- 任调政 二十一年（1682）贡。
- 缙 铨（xuàn） 字鼎望。二十二年（1683）贡。
- 张宏勋 二十三年（1684）甲子副贡。
- 缙 梯 字天阶。二十四年（1685）贡。
- 缙 极 字天俊。二十四年贡。甘肃平凉县训导。
- 任子恪 字尊三。二十六年（1687）贡。
- 王慎德 字钦之。二十七年（1688）贡。
- 任中极 字允执。二十九年（1690）贡。
- 张星华 三十年（1691）恩贡。
- 郭景仪 字宗芳。三十年贡。蒲城县训导。
- 贺兴朝 字盛际。三十一年（1692）贡。
- 贺良朝 字虞际。三十三年（1694）贡。
- 杨荫阶 字树臣。三十五年（1696）贡。
- 同作宾 字赞皇。三十六年（1697）恩贡。
- 任际明 字泰交。三十六年贡。
- 曹国潢 三十七年（1698）贡。
- 宋 晟 字元昭。三十八年（1699）贡。
- 杜生甲 字绣质。三十九年（1700）贡。
- 任建基 字肇统。四十一年（1702）贡。洵阳县训导。
- 左 辅 字相臣。四十二年（1703）贡。
- 曹尔新 字勋如。四十四年（1705）贡。
- 罗 霖 字宏澍。四十五年（1706）贡。耀州训导。
- 左 翼 字御臣。四十七年（1708）贡。
- 任克明 字培乙。四十八年（1709）贡。

任允文 字泰乙。五十三年（1714）贡。

王天然 五十五年（1716）贡。

任琮 子格子，字松徽。五十六年（1717）贡。甘肃宁州训导。

任琪 子恪仲子，字恒徽。五十九年（1720）贡。

罗曰梅 六十年（1721）恩贡。米脂县训导。

（以上康熙年〈1662—1722〉贡）

任襄揆 字升公。雍正元年（1723）贡。兴安州训导。

任敷休 调政子，字廉风。二年（1724）贡。

柳天眷 字帝臣。四年（1726）贡。三原县训导。

任寅揆 字协恭。七年（1729）贡。

任升 字尚峰。八年（1730）贡。

张益 字子舆。十年（1732）贡。平凉训导。

任亮揆 字宾公。十一年（1733）贡。

（以上雍正年〈1723—1735〉贡）

任皋襄 字自培。乾隆元年（1736）贡，举乡饮大宾⁽¹³⁾。

曹子泰 元年（1736）贡。扶风县训导。

蒲淳 字贞一。三年（1738）贡。

缙生瑗 四年（1739）贡。

缙山鹏 燧子，字息园。六年（1741）拔贡进士。

任五彩 字凤辉。六年贡。

张璠 字焕然。七年（1742）贡。

柳云端 天眷子，字尹公。九年（1744）贡，举乡饮大宾。

- 武功 十年（1745）贡。甘泉县训导。
- 郭金成 字千雉。十二年（1747）贡。临潼县训导。
- 左维 字新庵。十三年（1748）贡。
- 曹建桂 字植元。十四年（1749）贡。甘肃安化县训导。
- 雷时彦 十五年（1750）贡。
- 任三齐 字东侯。十六年（1751）恩贡，举乡饮大宾。
- 周大绪 十六年贡。
- 王汝珍 十七年（1752）贡。
- 任鸿绪 字世锦。十八年（1753）贡。
- 罗麟生 字伯瑞。二十年（1755）贡。渭南县训导。
- 范之齐 字文望。二十一年（1756）丙子副贡。
- 高拱 字紫宸（chén）。二十一年恩贡。
- 吴可大 字有功。二十一年贡。褒城县训导。
- 张大翀（chōng） 璠子。二十二年（1757）贡。
- 缙铎 字振西。二十四年（1759）贡。
- 张济 字久益。二十五年（1760）贡。
- 曹振麟 子泰子。二十五年贡，举乡饮介宾¹¹¹。
- 任尔明 字仲昭。二十七年（1762）贡。
- 缙炆（tōng） 二十九年（1764）贡。
- 任家驹 字子骏。三十年（1765）贡。
- 雷复 字伯阳。三十三年（1768）贡。清涧县训导。
- 王孔振 字恢绪。三十五年（1770）贡。
- 任颺言 字载虞。三十六年（1771）恩贡。
- 高山仰 字岳西。三十七年（1772）贡。
- 任三镇 襄揆子，字靖侯。三十九年（1774）贡。

- 张熙载 字亮工。四十年（1775）贡。华阳县训导。
- 高文远 拱子。四十二年（1777）拔贡。
- 樊又贤 字重辉。四十二年贡。
- 曹 暉 字云章。四十三年（1778）贡。
- 张内裕 四十四年（1779）恩贡。
- 张应选 字澧亭。四十五年（1780）贡。庆阳府训导。
- 侯尔昌 字希文。四十六年（1781）贡，解元⁽¹⁵⁾。
- 王 驂 (cān) 字介佐。四十八年（1783）贡。
- 缙 亮 四十九年（1784）贡。渭源县训导。
- 田见龙 五十一年（1786）恩贡。
- 杨 泰 字舒然。五十一年贡。
- 袁文郁 五十二年（1787）贡。
- 缙家骏 字子过。五十四年（1789）拔贡举人。
- 张学孔 五十四年恩贡。
- 樊象贤 五十四年贡。
- 孔广伦 字叙五。五十六年（1791）贡。
- 赵国沛 五十八年（1793）贡。
- 薛事齐 五十九年（1794）贡。

（以上乾隆年〈1736—1795〉贡）

- 任章孺 嘉庆元年（1796）恩贡。
- 任寅亮 元年（1796）贡。
- 任如兰 三年（1798）恩贡。
- 任联仕 三年贡。
- 左廷祿 四年（1799）恩贡。

- 张应魁 四年贡。
- 张居广 四年贡。
- 高 发 字春台。六年（1801）拔贡。四川马边厅同知。
- 王作楷 字子范。六年贡。
- 张 川 七年（1802）贡。
- 孙率祖 九年（1804）贡。
- 卢文杰 十年（1805）贡。
- 王汝功 十二年（1807）贡。
- 孔庆发 十三年（1808）贡。现任平利县训导。
- 南文清 十四年（1809）恩贡。
- 王者贵 十五年（1810）贡。
- 张涵玉 十七年（1812）贡。
- 李凤舒 十八年（1813）拔贡。
- 王席珍 十八年贡。
- 任蕙香 十九年（1814）贡。
- 王 照 字静澄。二十一年（1816）贡。
- 鲁邦瞻 二十二年（1817）贡。
- 李步云 二十四年（1819）贡。
- 张廷干 二十五年（1820）恩贡。
- 成孝友 二十五年贡。

（以上嘉庆年〈1796—1820〉贡）

王金声 道光元年（1821）恩贡。

高 午 发弟。二年（1822）壬午科副贡。现任直隶束鹿县知县。

张昶 二年恩贡。

王书 三年（1823）恩贡。

李润园 三年贡。

王师会 字省斋。五年（1825）乙酉科拔贡。现任府谷县教谕。

王俊秀 五年贡。

高凌霄 六年（1826）贡。

缙会元 八年（1828）贡。

曹起凤 九年（1829）贡。

王用源 十年（1830）贡。

王占魁 十一年（1831）贡。

〔注 释〕

(1) 贡选：经会试考中并由州、郡向朝廷举荐选拔的人才。

(2) 綦（qí）江县：位于四川盆地与云贵高原东南结合部，东连万盛，南接贵州的桐梓和习水，西临江津，北靠巴南，为“西南出海大通道”上的重要节点，素有“重庆南大门”之称。

(3) 御史：官名。秦以前本为史官。汉御史因职务不同，有侍御史、符玺御史、治书御史、监军御史等。东汉有侍御史，掌纠察；治书御史，察疑狱。魏晋南北朝时有督军粮御史、禁防御史、监察御史等，都随事立名。唐朝有侍御史、殿中侍御史、监察御史三种，至明清仅存监察御史，分道行使纠察，明朝并有分任出巡者，如巡按御史、巡漕御史等。

(4) 县丞：官名。始于战国，秦汉沿置，典文书及仓狱，为县令辅佐。历代所置略同。清朝县丞为正八品或从七品官。

(5) 上林苑：古宫苑名。各朝多有设置，是供皇帝射猎的大型皇家园林，并建有离宫等多处。上林，指帝王的园囿。明朝都城北京，

其上林苑当在今北京市。

(6) 经历：官名。元以后主要设于御史台及都察院，外省则如元之肃政廉访司、明清之布政使司、按察使司，均设经历，职掌为出纳、文书。

(7) 巡检：官名，始于宋代。主要设于关隘要地，或兼管数州数县，或管一州一县，以镇压民众反抗为专责。以武臣为之，属州县指挥。

(8) 检校：审查，查核之意。加于官名之上，非正式官衔。如检校秘书等，元、明、清三朝检校皆为低级官员。

(9) 大使：官名。多指特派出巡的大臣。元制，管盐区者名场大使，管仓库者为仓大使，管税务者名税大使。明清沿置，遂变为低级官吏之名。

(10) 照磨：官名，“照刷磨勘”的简称。元朝建立后，在中书省下设立照磨一员，正八品，掌管磨勘和审计工作。明朝沿置，在各省布政使司中，均设照磨1人，从八品；按察使司中，设照磨1人，正九品；各府亦设照磨1人，从九品。清除都察院不置照磨外，皆沿明置，以照磨掌照刷卷宗。

(11) 推官：官名。唐朝在节度、观察等使下设置推官，掌勘问刑狱。元明于各府亦置推官，清初犹沿置，后废。

(12) 诰赠：清制，五品以上官覃恩于封者，本身之封曰诰授，曾祖父母、祖父母、父母及妻，存者曰诰封，歿者曰诰赠。

(13) 乡饮大宾：古代乡饮酒礼。清制，每岁由各州县遴选年高有声望的士绅一人为宾，次为介，又次为众宾，详报督抚，举行乡饮酒礼。所举宾、介的姓名、籍贯，造册报部，称为乡饮大宾或乡饮耆宾。倘乡饮后，间有过犯，则详报黜革、咨部除名，并将原举之官司议处。

(14) 乡饮介宾：见上注。

(15) 解（jiè）元：科举时，乡试第一名称“解元”。宋元以后，亦作对读书人的通称或尊称。

诸科

元

任安远 举明经⁽¹⁾。澄江路经历。

明

杨纯[钝] 洪武中由监生历官御史。

高 诚 例贡。

宜 观 清源主簿。

高 选 晋州通判。

武 文 例贡。

同 性 照磨。

王 鳌 县丞。

袁 节 例贡。

贺廷璋 例贡。

霍 良 四川重庆府检校。

缙 鹏 四川绵州吏目。

王居仁 例贡。

程 进 例贡。

贺 纬 例贡。

- 郭敦[敦] 例贡。
- 王 佩 例贡。
- 赵 鑿 (qīng) 例贡。
- 王 侃 例贡。
- 段朝仪 例贡。
- 惠 泽 例贡。
- 赵宗儒 例贡。
- 段 琼 四川重庆府检校。
- 罗元谅 桃源县主簿。
- 雷 霓 武德卫经历，升戎县知县。
- 刘道明 例贡。
- 王 化 嘉定州判。
- 缙载璋 通判（《省志》作“知县”）。
- 任 东 广平府经历。
- 宋 赵 承规子。通州经历。
- 王祚亨 例贡。
- 雷应春 例贡。
- 霍宇望 河南宝丰县主簿，升秦府典宝。
- 王祚兴 四川叙州府知府。
- 王兆龄 邦俊子。廩监。
- 王京龄 邦俊子。例贡。
- 王祚巩 布政司理问⁽²⁾。
- 王元龄 邦俊子。例贡。
- 杜绍祖 例贡。
- 任尹谟 例贡。

任国化 例贡。

王运隆 例贡。

郝明扬 例贡。

国朝

王汉鼎 由吏员考授县丞，升曲州知县。

左承业 由监生考授县丞，历升直隶万全县知县，霸州、易州知州，河南彰德府知府。

李丕泰 康熙间任贵州铜仁府省溪长官司吏目，加州同衔。

李丕用 康熙间任江南通州吕东司巡检。

顾大位 由满洲籍官中书，历任榆林道副使。

顾 轩 大位子。由满洲籍，官主事。

韩佐周 文子。由满洲籍，官吏部考功司员外郎。

韩作楫 文子。由满洲籍，官河州知州。

韩 第 由满洲籍，官山东单县知县。

韩 奕 字克振。由满洲籍，康熙三十八年（1699）榆林堡同知。

武 耀 康熙间任华亭县丞。

李 秋 雍正间任福建延平府永安县巡检。

王 通 雍正间任江南宁国府旌德县典史⁽³⁾。

韩鼎勋 由满洲籍，乾隆间官至礼部尚书。

缙 燧 极子，字高举。廩贡。临潼县训导。

王 勋 字逊公。廩贡。候选训导。

张家驹 廩贡。

- 缙山鹤 州同。
- 惠麟基 江西南安府经历。
- 张自化 县丞。
- 缙体元 廩贡。
- 王对扬 廩贡。侯选⁽¹⁾训导。
- 张家麟 廩贡。
- 曹元章 州同。
- 曹生莲 字华峰。候铨⁽⁵⁾，从九⁽⁶⁾。
- 曹生瑞 字五玉。嘉庆五年（1800）举孝廉⁽⁷⁾方正。
- 惠昌基 嘉庆元年（1796）举孝廉方正。
- 惠 录 例贡。
- 惠 镛 候铨，从九。
- 王应宾 例贡。
- 张在川 例贡。
- 张鸣皋 布政司理问。
- 王应清 例贡。
- 陈立名 例贡。
- 王怀德 从九。
- 丁舒泰 例贡。
- 丁肇泰 从九。
- 王汝翰 从九。

[注 释]

(1)明经：隋炀帝置明经、进士二科，以经义取者为明经，以诗赋取者为进士。明清谓作贡生的尊称，科考中举称明经。

(2)理问：官名。元行省有理问所，置理问、副理问等官；明清为布政使司直属官员之一。掌勘核刑名。

(3)典史：官名。元始置，明清沿置，为知县下掌管缉捕、监狱的属官。如无县丞、主簿，则典史兼领其职。

(4)候选：选用官吏的制度。清制，京官自郎中以下、地方官自道员以下，凡初由考试或捐纳入仕，以及原官因故开缺依例起复，皆须赴吏部报到，听候依法选用，称为候选。

(5)候铨：唐宋至明清选用官吏的制度。除最高级官职由皇帝任命外，一般都由吏部按规定选补某种官缺，凡经考试、捐纳或原官起复具有资格的人，均须到吏部听候铨选，称候铨。

(6)从九：职级为从九品。

(7)孝廉：明、清两代对举人的称呼。



古迹—茶坊镇岔口村明嘉靖二十五年
(1516)·玄妙观正一法官马洞成墓塔

武 科

明

杨光彩 崇祯己卯（1639）科武举。

宋国璋 崇祯壬午（1642）科武举。

国 朝

杨天植 顺治乙酉（1645）科武举。永定门千总。

杜隆祚 顺治乙酉科武举。

罗翊熊（旧志作“翼雄”） 顺治戊子（1648）科武举。

王梦熊 乾隆戊辰（1748）恩科武举。

左凤翔 乾隆庚寅（1770）恩科武举。

左 瑛 乾隆己亥（1779）恩科武举。

左 鎬 乾隆丙午（1786）科武举。

李生荣 乾隆己酉（1789）科武举。

左 银 乾隆壬子（1792）科武举。

左腾蛟 乾隆甲寅（1794）科武举。

姜儒林 嘉庆丙子（1816）科武举。

任文茂 道光戊子（1828）科武举。

石振南 道光辛卯（1831）科武举。

惠得志 道光辛卯科武举。

将才

汉

任光 光武间（25—57）信都太守，封河陵侯。祀乡贤。
按：《省志》“将才部”无其人。旧《志》及《延安志》俱有，
今仍之。

任延 光子。光武间武威太守。祀乡贤。按：《省志》、
《延安志》俱无其人，旧《志》有，今仍之。

宋

刘延庆 徽宗间（1101—1125）保信军节度使。祀乡贤。
按：《省志》、《延安志》俱作保安人。旧《志》作鄜州人，今
仍之。

李翼 宣和末（1120）代州西路都巡检司。按：《省
志》将才部无其人，《延安志》未详籍贯，旧《志》作鄜州
人，今仍之。

刘光世 延庆子。高宗间（1127—1162）镇海军节度使。封
杨国公，追赠鄜王，谥武禧。祀乡贤。旧《志》有，今仍之。

元

- 任 进 鄜坊等州节度使，封乐安郡公。
任 贵 进子。昭勇大将军，赠统军大元帅。
任 德 进子。武略将军，领绥德州。
王 珍⁽¹⁾ 忠翊侍卫⁽²⁾，武德将军⁽³⁾。
任邦佑 德子。武略将军。

明

- 梁 镇 嘉靖初游击⁽⁴⁾，升挂印总兵⁽⁵⁾，镇大同。
宋民仰 蓟辽游击。
罗 喜 镇海卫都司。
缙汉圃 守备。

国 朝

- 余友德 贵州游击，升罗甸⁽⁶⁾参将。
左世文 罗甸守备。
惠成名 副将，委防合阳。
文 德 四川右路副将。
韩 文 由满洲籍，历官至总兵。
顾 轼 康熙间（1662—1722）耀州守备。
武定国 雍正间（1723—1735）宜川都司。
罗大业 游击。

高 因 守备。

张自广 千总⁽⁷⁾。

曹秉文 千总。

王 庸 武生。现任神木营外委⁽⁸⁾。

高 捷 武生。捐职千总。

[注 释]

(1)王珍：生卒年不详，今陕西省富县羊泉镇上善化村人。现村口前有其墓碑，上书：“忠翊侍卫亲军武德将军王公神道”。

(2)忠翊侍卫：至元二十九年（1292），始立屯田府。至治元年（1321），始改为忠翊侍卫亲军都指挥使司。

(3)武德将军：武散官名。金始置，正六品，元升正五品。散官，即有官名而无固定职事之官，与职事官相对而言。

(4)游击：官名。明沿边与要地驻军有游击将军，无品级，无定员，位次参将，明初多以功臣、外戚充任，分掌驻地防守应援，后定游击从三品；清朝绿营兵设游击，职位次于参将，分领营兵。

(5)总兵：官名。明总兵为差遣的名称，无品级、无定员，遇有战事，佩将印出兵，后渐成常驻武官。清朝总兵为绿营的高级武官，受提督节制；掌理本镇军务，又称总镇，所直辖之营兵称镇标。

(6)罗甸：县名。在今贵州省黔南布依族、苗族自治州西南部，红水河上游，与广西壮族自治区相邻。

(7)千总：官名。清朝绿营军制，守备以下存营千总。又漕运总督辖下各卫和守御所分设千总，统帅卫军领运漕粮，称卫千总、守御所千总。

(8)外委：清朝的额外低级武官，有外委千总、外委把总，职位与把总、千总略同，但待遇较低。

封 赠⁽¹⁾

元

任 仲 以子进，赠镇国上将军⁽²⁾。

明

杨宗礼 以子纯，封按察司佥事。

贺 楨 以子智，赠刑部主事。

张 恂 以子闻，封监察御史。

宋 鑑 以子纶，封奉议大夫。

宋希贤 以子宜，赠亚中大夫。

高 奈 以子腾，赠兵马指挥。

雷志聪 以子霓，赠经历。

王凤仪 以孙邦俊，赠布政使。

王 澜 以子邦俊，赠布政使。

任思让 以子秉乾，赠保安知州。

王宗尧 以孙建屏，赠参政。

王 治 以子建屏，赠参政。

齐 宾 以子闻道，赠黎城知县。

国朝

- 齐国儒 以子太岳，赠奉直大夫。
任子恪 以子琮，赠修职佐郎。
曹炳照 以子泰，赠修职佐郎。
缙其稻 以子燧，赠修职佐郎。
罗之理 (chéng) 以子麟生，赠修职佐郎。
吴满金 以子可大，赠修职佐郎。
惠文显 以子骸基，赠⁽³⁾修职郎。
王秉渊 以孙沛膏，赠奉政大夫。
王者儒 以子沛膏，赠奉政大夫。
张 鑑 以子熙载，赠修职佐郎。
缙集檀 以子亮，赠修职佐郎。
张时杰 以子应选，赠修职佐郎。
高 岗 以孙发，赠封奉政大夫。
高志德 以子发，赠封奉政大夫。
高志道 以侄发，赠征仕郎。
高 选 以弟发，赠文林郎。

[注 释]

(1) 封赠：封建王朝推恩高官勋臣之亲属的制度，授予官爵虚衔。生为“封”，死为“赠”。另，封典给官员本身称“授”。封赠制度始于晋代，历代各不相同。后泛指授予封号。

(2) 以子进，赠镇国上将军：因为儿子任进（的缘故），赠（任仲）镇国上将军。以，因为；子进，即儿子任进。

(3) 赠 (yì) 赠：赠，重复；重叠。赠赠，即再次封赠。

列 传

汉

任光⁽¹⁾字伯卿。初为乡啬夫⁽²⁾，屡擢偏将军。更始⁽³⁾（23—25）至略阳，以光为信都太守。及王郎兵起，郡国皆降之，光独不肯从。遂与都尉李忠、令万修、功曹阮况、五官掾郭唐⁽⁴⁾等同心固守。更始二年（24）春，世祖⁽⁵⁾自蓟还，狼狽不知所向。闻信都独为汉拒邯鄲，即驰赴之。光闻世祖至，大喜。适和戎太守邳彤⁽⁶⁾，亦以兵来会。世祖拜光为左大将军、武成侯，留南阳。宗广领信都，使光将兵从。光发傍[榜]县得精兵四千众，稍合至万人，移檄边郡，共击邯鄲，屠之。乃遣光归郡。建武二年（26），更封河陵侯（属涿郡），食邑万户。五年（29）征诣京师，奉朝请，其冬卒。显宗永平⁽⁷⁾三年（60）图画于云台⁽⁸⁾，祀郡乡贤。

任延 旧《志》作“光子”，字长孙。建武五年（29）为九真⁽⁹⁾太守，延教耕、种、嫁、娶，岭南华风所自始。十二年（36）转武威太守，帝亲见，戒之曰：“善事上官，无失名誉。”延对曰：“臣闻忠臣不私，私臣不忠，履正奉公，臣子之节。上下雷同，非陛下之福，善事上官，臣不敢奉诏。”帝深嘉叹。显宗即位，拜颍川太守。永平二年（59）征会辟雍⁽¹⁰⁾，因以为河内太守。视事⁽¹¹⁾九年卒，祀郡乡贤。

后唐

任 圜 擢甲科（旧《志》）。李嗣昭节度昭义⁽¹²⁾，辟圜观察⁽¹³⁾支使（《省志》）。明宗⁽¹⁴⁾朝拜同中书门下平章事⁽¹⁵⁾，兼判三司。天成二年（927）议置相，孔循已荐郑珏、又荐崔协，而圜欲用李琪。珏素恶琪，故循力沮[阻]之。安重诲谓圜曰：“今方乏人，协且备员可乎？”圜曰：“明公舍李琪而相崔协，是犹弃苏合之丸、取蛄蜣之转⁽¹⁶⁾也。”循与重海口短⁽¹⁷⁾琪而誉协，竟以协与冯道同平章事。圜屡求罢职，罢为太子少保，请致仕。是年十月，宣武节度使朱守殷反。重诲诬圜与守殷连谋，奏遣使赐圜死。端明殿学士赵凤哭谓重诲曰：“任圜义士，安肯为逆？公滥刑如此，何以赞？”国使至，圜聚族酣饮，然后死，神情不变。圜忧公如家，简⁽¹⁸⁾拔贤俊，以天下为己任，素刚直，卒以取祸。愍帝⁽¹⁹⁾即位，赠太傅⁽²⁰⁾。祀郡乡贤。

宋

刘延庆 世出将家，雄豪有勇略。尝从西伐，屡立战功，迁泰宁军留后。徽宗时（1101—1125）破夏人有功，拜保信军节度使。祀郡乡贤。

刘光世 字平叔，延庆次子。初以荫补三班，奉职以征讨有功，累迁镇海军节度使。后从高宗南渡⁽²¹⁾，屡立战功，封杨国公。卒谥武禧，追封酈王。祀郡乡贤。

金

郑建充 字仲实，其先京兆人，古籍^[22]酈州。仕宋，累官知延安府事。天会七年（1129）来降，仍知延安府。宋刘光烈来攻，建充击破之。迁京兆府路兵马都监，败宋曲端于彭原。高昌宗据延安，为宋守，建充击之，尽复城邑，复知延安军府事。朝廷以地赐宋，为宋环庆路经略安抚副使，仍知宁州。天眷（1138-1140）复取陕西，仍以为经略安抚使知庆州，从破甘谷城，改平凉尹^[23]。时营建南京^[24]宫室，大发河东陕西材木浮河而下，筏工多沉溺，有司不敢以闻，乃诬以逃亡，锢^[25]其家。建充白其事，锢者得释。

高汝砺 字岩夫，登大定十九年（1179）进士。明昌五年（1194），由同知绛阳军节度使起为石州刺史。贞祐二年（1214）拜参知政事。兴定四年（1220）拜平章政事，封寿国公。汝砺为人慎密廉洁，能结人主知，体体有容，当世以为救时之相。其为谏议大夫时，疏请大臣奏事，许谏官入。直为尚书左丞时，奏罢岁闾民田征租，及榷货司王三锡建议榷油^[26]，诸弊皆兴革得宜，綦^[27]系国体。正大元年（1224）三月卒，年七十一，配享宣宗庙，祀郡乡贤。

元

任进 至正间（1341-1368）为酈坊康定军节度使，勇略著闻，朝野倚重。及歿，朝廷礼葬焉。

任 贵 进之子。至正末充征南统军大元帅，屡立战功，边疆宁谧⁽²⁸⁾。

明

杨 纯（《省志》作“纯”） 洪武（1368—1398）中，由监生为御史。风采严厉，人不敢犯，号刚骨⁽²⁹⁾御史。

邱 野 贡生。洪武年任监察御史，激扬得体。永乐初，升湖广副使。祀郡乡贤。

柳 芳 举人。保县知县，仁抚百姓，九载考绩⁽³⁰⁾，上嘉其爱民，仍令知保。又九载，升嘉定同知，上章告休⁽³¹⁾。家居端方恭谨，生平足迹不至公门。祀郡乡贤。

王 玫 洪武中举人。博学能文，任怀庆同知，清洁自持。有劝以置田宅者，玫叱之。归家之日，行李萧然，图书盈篋而已。

张 闻 知即墨县，卓有德政，擢御史。忠直敢言，一时奸佞肃然。官至云南僉事，祀郡乡贤。

宋 纶 字大经，由国子博士迁代府长史。王骄贵⁽³²⁾，诸近习，又不循法。纶正己轨物⁽³³⁾，进退不失尺寸，王敬惮之，由是上下悉纳于正。及其归也，王饯于郊，数遣人问起居焉。

宋 宜 字献可，嘉靖乙酉（1525）举于乡，次年登进士第。初授行人⁽³⁴⁾，奉命祭沈藩，悉却王馈⁽³⁵⁾。擢监察御史，疏论中贵不法，忤旨下狱。未几上悟，出为真定守，郡事委积，断决如流，案无积牍。向驿站银由郡府出纳，多取盈羨，宜乃令州县自支，岁省万金。教民植树，人呼为“宋公树”。升四川参政，值岁荒，躬验其饥状而赈之，贫民赖以全活者数万。继平白

草番寇，歼巨魁白沙等三人，余众悉降。捷闻，赐银币，遂致仕，居西山别墅，稀谒公府。乡邻有急难必赴之，人以是称焉。邑中丞⁽³⁶⁾王邦俊为立传。祀郡乡贤。

杜 坤 嘉靖辛卯（1531）举人，任嘉兴通判。教民植桑，且下其法属邑人，称为杜公桑。海盐豪贾楨（《省志》作“植”）恃财杀人，结交奸宄⁽³⁷⁾，为兄弟号十虎，坤捕得之，悉按治如法，民悦之。作《洗冤记》。祀郡乡贤。

王邦俊⁽³⁸⁾ 字虞卿，其先江宁人，有名清者⁽³⁹⁾为神木令。秩满，家保安县，寻迁于鄜。邦俊幼聪颖，为文章脱尽恒蹊⁽⁴⁰⁾。万历甲戌（1574）登进士第。授兵部主事，迁员外郎中，出为湖广按察司⁽⁴¹⁾佥事。会播州杨应龙倡乱⁽⁴²⁾，以廷臣荐补贵州兵备。察形势，设方略，出其不意，攻破海龙囤，杀应龙。继丁内艰。起复昌平兵备，居七载，升薊镇开府⁽⁴³⁾。振纲肃纪，兴革大利弊，不数月，军民就理。先是，以监司升巡抚者必馈谢当路，有常规，邦俊独不与通刺，曰：“位容以贿固耶？”乃以疾乞归。治别业郭家庄，庄近羌村，因刻石曰“少陵旧游”。赋诗教子，年七十卒于家。著有《征南草》一卷、《诗集》一卷、《鄜州志》三卷⁽⁴⁴⁾。

陈成物 万历间贡生，鄆县教谕，人称为笃厚君子。见《鄆志》。

齐闻道 万历乙酉（1585）举人。任黎城令，升岢岚知州。《上党志》云：“清绝一时，政事俱真”。

齐志道 万历间恩贡。事亲至孝。由平谷令升永平通判。历官十五年，清操不改。尝曰：“吾行少不当，不惟上负朝廷，下厉⁽⁴⁵⁾小民，即辱及我父母矣。为郎官裘服⁽⁴⁶⁾绝不著绘纁⁽⁴⁷⁾，

以为亲⁽¹⁴⁸⁾生前为寒士未尝衣帛，何忍独丰于己。”《平谷名宦志》曰：“志道存心蔼惻，处事精明，德政感人，至今传颂”。

齐国儒 字淑问。幼颖异，读书过目成诵。父闻道卒于官，囊无余资。国儒具陈其状，当事众赙之，得扶柩⁽¹⁴⁹⁾归。天启辛酉（1621）举于乡，因母老不仕。于州北采铜川治别墅，优游田园以养亲。素娴武略，崇禎末流寇猖獗，郡邑多陷，而鄆城适为洛水所冲，版筑未就，贼骤至，国儒简少年膂力⁽¹⁵⁰⁾者，教以战法，划策固守，城赖以全。以子太岳贵，赠奉直大夫。

左之宜 天启间贡生，整屋教谕。端方树品，清洁存心。见《整屋志》。

齐大成 字海山，廩生。为人倜傥，不事生产。每倾囊购图书、古器，常慕梅福⁽¹⁵¹⁾、栾布⁽¹⁵²⁾之为人。崇禎癸未（1643）李自成陷长安，伪守袁茂桂莅州事，出令校士。时大寒，大成佯狂，弃妻子、入学宫、服衣冠、不饮食，人问之辄唾詬⁽¹⁵³⁾，题咏壁间，数日而卒。

[注 释]

(1)任光：范曄《后汉书·列传第十一》：“任光，字伯卿，南阳宛人也。”其史实与本传略同。但历代《鄆州志》作任光为鄆州人，并视为乡贤之首。

(2)尚夫：官名。传为周司空的属官，汉只在乡设尚夫，以听讼、收赋税为职责。

(3)更始：此处指刘玄。新莽地皇四年（23），淮阳王刘玄称帝，年号为更始，其后，刘秀建立东汉。

(4)令万修、功曹阮况、五官掾郭唐：令，县令；功曹，亦称功曹史，西汉始置，为郡守、县令的主要佐吏，主管选署功劳；五官

掾，掌署诸曹事。前三者皆官名，万修、阮况、郭唐皆人名。

(5) 世祖：即东汉开国皇帝，光武帝刘秀。

(6) 邳彤：信都安国（今河北省冀州市）人，能文善武，东汉名医，光武帝刘秀手下云台二十八将之一。建武元年（25）受封灵寿侯，行大司空事。常伴刘秀征战杀伐，屡立战功，建武六年（30）殉国。刘秀如在河北未遇邳彤，恐难有后汉，故史称其为“一言可以兴邦”之俊杰。邳彤还精通药理，乃一代名医，人颂“药王邳彤”。

邳彤逝后葬于祁州（今河北省安国市）南关，祁州人将邳彤尊为“药王”，北宋太平兴国年间（976—984）于墓地建修“药王庙”，清朝时休休阁大学士刘墉又特为“药王庙”书匾。今“药王庙”香火鼎盛，是全国重点文物保护单位。

(7) 显宗永平：显宗，东汉明帝刘庄，永平是其年号。

(8) 图画于云台：图画，画像；云台，汉宫中高台。《淮南子·俶真训》：“云台之高，墮者折脊碎脑。”高诱注：“台高际于云，故曰云台。”《后汉书·马武传》：“永平中，显宗追感前世功臣，乃图画二十八将于南宫云台。”

(9) 九真：即今湖北省天门市九真镇。

(10) 辟雍：亦作“璧雍”、“璧雍”。本为西周天子所设大学。东汉以后历代皆有辟雍，除北宋末年为太学之预备学校（亦作“外学”）外，均仅为祭祀之所。

(11) 视事：履行职务，就职治事。

(12) 昭义：唐方镇名。治所在潞州（今山西省长治市）。

(13) 观察：唐朝不设节度使的区域设观察使，为州以上的长官。后人因为分守，分巡道员也管辖府州，就借用以称一般道员。

(14) 明宗：后唐明宗李亶（dǎn）。

(15) 同中书门下平章事：唐朝宰相称号。

(16) 苏合之丸，蛭虻（qī qiōng）之转：苏合之丸，香料合成的香丸，液体为露，固体为丸；蛭虻，一种昆虫，古书上谓蛄螂，现又叫屎壳朗。这里比喻取其平庸，埋没人才。

(17) 短：说人的坏话。

(18) 简：挑选；选择。

(19) 愍 (mǐn) 帝：后唐闵帝李从厚。

(20) 太傅：官名。春秋时置为辅弼国君的官。战国后废，汉复置，位次于太师。历代沿置，多为大官加衔，并无实职，又为辅导太子的官。

(21) 高宗南渡：即北宋亡后，宋高宗赵构南逃，遂建立南宋。

(22) 占籍：指外地人迁居新住地，成为有户籍的当地居民，是外地人取得合法户籍一种方式，也是政府对户籍管理的一种方式，亦称“寄籍”、“附籍”。

(23) 尹：官名。汉代始以都城的行政长官称尹，有京兆尹、河南尹。宋、元时，府、州、县的长官亦称尹。

(24) 南京：即今河南省开封市。

(25) 锢：禁锢。

(26) 榷 (què) 油：加收榨油税。

(27) 綦 (qí)：极，甚。《荀子·王霸》：“甚易处而綦可乐也。”

(28) 宁谧 (mì)：安宁静谧。

(29) 刚 (guǎ) 骨：古时分割人体的酷刑，凌迟的俗称。这里是杨钝的绰号。

(30) 考绩：朝廷派人考察官员政绩。此处指九年考绩时均获得好评。

(31) 上章告休：上奏章申请离职还乡休养。

(32) 王骄贵：指宋纶任职代府辖地的王（其人未确），骄横不法、不守礼仪。

(33) 正己轨物：端正自己的行为，以法度、礼制规范事物。

(34) 行人：官名。《周礼·秋官》有行人之职，掌管朝覲聘问。春秋、战国时，各国都有设置。汉代大鸿胪属官有行人，后改称大行人令。明朝设行人司，复有行人之官，掌传旨、册封等事。

(35) 奉命祭沈藩，悉却王馈 (kuì)：奉朝廷之命祭祀藩王沈藩，全部推却了王府（给自己）的馈赠。

(36)中丞：官名。明初置都察院，其中副都御史与御史中丞略同。清人亦用作对巡抚的称呼。

(37)奸宄（guǐ）：犯法作乱之徒（由内而起叫奸，由外而起叫宄）。

(38)王邦俊（1516—1616）：字虞卿，号壶岭，今富县北道德乡下柳池村人。回乡养病期间，于明万历十二年（1584）纂成首部《鄜州志》。《鄜县志续编》载王邦俊撰《先太父乐舜公传》、朱孟震撰《竹亭先生传》云：“用覃恩例，赠（祖父王凤仪）中大夫、山西布政使司右参政，封（父王澜）奉政大夫、山东按察司僉事。”祖父字应韶、号乐舜，以明经荐入太学，归而隐于柳池墟，终不住；父字汝观，世称“竹亭先生”，曾任富平县训导；其子王京龄、王元龄为例贡，王兆龄为廩监。本志《艺文部》有传。

(39)有名清者：（王邦俊的先辈）有个名字叫“清”的人。

(40)为文章脱尽恒蹊（xī）：作文章独辟蹊径，不落俗套。恒蹊，通常的作法。

(41)按察司：官名，即按察使司。历代略有异同，元代改称肃政廉访使，明初又复用原名，为各省提刑按察使司的长官，主管一省司法，又设按察分司，分道巡察。后各地多设巡抚，按察使成为巡抚的属官。清末改为提法使，简称臬司。

(42)杨应龙倡乱：杨应龙（1551—1600），明万历元年（1573）二月承袭播州（属贵州）宣慰使，因征调有功，加封骠骑将军。万历十四年（1586）因献贡赐绯鱼服，授都指挥使。因其用诛罚立威，多有怨声。万历十八年（1590）贵州巡抚叶梦熊、巡按御史陈放上奏力主查办，因四川巡抚李化龙为调播州兵防守松潘（明松潘卫，今四川省阿坝州松潘县），“暂免勘问”。嗣因妻叔张时照等上告其谋反，诏命川黔两省会审。万历二十年（1592）赴重庆受勘，主审议斩，乞以20万两银赎罪，未允。适因倭寇侵朝，遂请领播州兵抗倭援朝，诏准，师已启行，复又作罢。次年，新任四川巡抚王继光欲提他究办，不赴，王派参将郭成、总兵刘承嗣领兵来逮捕他，至娄山关，被其部据关苗兵击败。万历二十二年（1594），兵部侍郎邢蚘总督川贵军

务，又令其出播听审，许保其性命，经水西宣慰使安疆臣劝说，始愿至松坎听审，并愿交出肇事者、献罚金。万历二十三年（1595）五月，重庆知府王士琦主审，判其交出冲杀官军主犯黄元等十二人，验明并处斩于重庆；处赎金4万两银，将次子杨可栋作人质，羁押重庆府，追缴赎金；仍革其职，由长子杨朝栋代理播州宣慰使。后可栋死于重庆狱中，府衙令纳金领尸，他抗言：“吾子活，银即至矣！”并一面遣千僧去重庆为子招魂，一面置关据险以拒官兵。万历二十四年（1596）七月，出兵焚草塘、余庆，掠兴隆（今黄平）、都匀，围黄平（今旧州），袭偏桥（今施秉），屠杀仇家宋世臣、罗承恩等。万历二十七年（1599）二月，贵州巡抚江东之派都司杨国柱、指挥李廷栋领兵三千讨伐，被其诱歼，江东之被罢官。六月出兵陷四川綦江，歼守城官兵三千，杀明将房嘉宠、游击张良贤等。十月，明神宗赐兵部右侍郎李化龙尚方宝剑，总督四川、湖广、贵州三省兵马，集兵十四万，于万历二十八年（1600）二月分八路围攻播州，六月，攻破其大本营海龙囤，杨应龙在囤中自焚身死，年49岁。

（43）蓟镇开府：蓟镇，又称蓟州镇，为“东回地轴山河固，西拥天关宫阙尊”的明朝九边重镇之一，是“虎观云流第一区”、“九关鱼钥控雄图”的军事指挥中心。其存续达一百八十余年（1458—1644），治所初在桃林口，后移狮子峪，再迁三屯营。它从东、西、北三面包围京城，防线绵延二千里，担当着拱卫京师的重任。戚继光自隆庆元年（1567）任蓟镇总兵官，曾署理蓟镇16年之久。

开府，古代指高级官员（如三公、大将军、将军等）成立府署，自己选置僚属；亦指有权开府的官员；清代人，习惯称任督抚者为“开府”。

（44）《鄜州志》二卷：据王邦俊《鄜州志》自序，该志计八纲四十二目。惜此首部《鄜州志》毁于明末战火，后人在灰烬中拣得残志二卷，为清康熙五年（1666）重修《鄜州志》奠定了基础。此残志二卷，亦在康熙后遗失。

（45）不惟……下厉小民：不惟，不仅，不但；下厉小民，对下虐害、剥削民众。

(46) 裘服：古代人家居时穿着的便服。

(47) 绘纁：华丽、崭新的衣服。绘，五彩的绣花；纁，亦作“纁”，新丝绵。

(48) 亲：指父母亲。

(49) 扶榭(chèn)：即护送灵柩。

(50) 膂(lǚ)力：体力。

(51) 梅福：九江寿春（今安徽省六安市寿县）人，少年求学于长安，初为郡文学，后补南昌县尉。西汉末年，大司马王凤当道，外戚王氏控制了西汉政权。汉成帝永始元年（前16），皇太后之侄王莽封为新都侯，朝政日非，民怨四起。梅福忧国忧民，以一县尉之微官上书朝廷，指陈政事，并讽刺王凤，但被朝廷斥为“边鄙小吏，妄议朝政”，险遭杀身之祸，因此梅福挂冠而去。最初隐居于南昌城郊之南，垂钓于湖，遁避尘世。南宋绍兴二年（1132），高宗赐封梅福为“吏隐真人”。明万历三十五年（1607），在南昌西湖南岸建造“吏隐亭”（又名“梅仙亭”）以作纪念。

(52) 栾布：西汉初梁人。始梁王彭越为家人时，尝与布游。穷困，赁佣于齐，为酒人保。数岁，彭越去之巨野中为盗，而布为人所略卖，为奴于燕。为其家主报仇，燕将臧荼举以为都尉。臧荼后为燕王，以布为将。及臧荼反，汉击燕，虏布。梁王彭越闻之，乃言上，请赎布以为梁大夫。栾布使于齐，未还，汉召彭越，责以谋反，夷三族。已而枭彭越头于洛阳下，诏曰：“有敢收尸者，辄捕之。”布从齐还，奏事彭越头下，祠而哭之。吏捕布以闻。上召布，骂曰：“若与彭越反邪？吾禁人勿收，若独祠而哭之，与越反明矣。趣烹之。”方提趣汤，布顾曰：“愿一言而死。”上曰：“何言？”布曰：“方上之困于彭城，败蒙阳成皋间，项王所以不能遂西，徒以彭王居梁地，与汉合从苦楚也。当是之时，彭王一顾，与楚则汉破、与汉而楚破。且垓下之会，微彭王、项氏不亡。天下已定，彭王剖符受封，亦欲传之万世。今陛下征兵于梁，彭王病不行，而陛下疑以为反，反形未见，以苛小案诛灭之，臣恐功臣人人自危也。今彭王已死，臣生不如死，请就烹。”于是上乃释布罪，拜为都尉。汉文帝时，为燕相，

至将军。吴、楚反时，以军功封俞侯，复为燕相。燕齐之间皆为桀布立社，号曰“桀公社”。景帝五年（前152）去世。

(53)唾詬（gòu）：唾骂。

国朝

高希曾 字省吾。少孤，抚于叔叔，使牧羊。希曾尝怀书，至山坡读之，归则藏书岩穴间。久之，叔察其好读书，使就傅⁽¹⁾。十四食廩饩⁽²⁾。顺治初，举明经，累官高陵训导、西宁教授，殷勤课⁽³⁾上，所成就最多。寻升广西经历，不就，归老山林以终。

齐太岳 国儒子。幼承家训，举止不苟。以明经补固安知县，升平定州牧⁽⁴⁾。时新经兵火，民多流亡。太岳设方招集，兴学训士，数年户殷实、知礼节。州人感德，祠祀之。

任觉商 字开先。初授兴化丞，升襄陵知县，将之任，值兴化有盗案未结，上宪借端勒索。襄陵商贾闻其良吏也，欲釀金⁽⁵⁾应之。觉商曰：“吾官箴自矢⁽⁶⁾，而顾贿赂以媚人耶？”遂去官，贫不能归，家⁽⁷⁾于兴化。

任于峤 字禹门。幼有夙慧，时以神童目之。年十四入郡庠⁽⁸⁾，以岁贡赴廷试，除安定训导，辞不就。于其村南构“拙谷园⁽⁹⁾”，吟咏终身。著有《鄜州志》八卷⁽¹⁰⁾，《诗集》一卷。

缙极 字天峻。甫数岁，与其兄梯俱为流寇所掠。内三贼曰：“两儿皆有异相，设计脱之。”极年十八，入郡庠，初赴乡试，已拟中式，主司覆视其文，谓有傲气，黜⁽¹¹⁾之。极闻而叹曰：“揣摩家务为软美，谀词以饵。试官是坏心术，苟科名⁽¹²⁾也

乌可为训”。自是，遂不复应举。于其村立学舍，接引后进，常恐不及。有延川李姓子，乞食乡村，极察其非凡，留之家。教养成名，人咸颂之。后举明经，官平凉训导，惟以圣贤立心行事，诲迪多士。寿八十余，犹矍铄如壮年，著有《啖余草》一卷。

曹子泰 字舒然，事继母至孝。髫年⁽¹³⁾入庠，屡试乡闈⁽¹⁴⁾，皆不售，以岁贡任扶风训导。邑有学田，岁学宫额收三十金，子泰辞不受⁽¹⁵⁾，以其所入，于四乡立义学，延师培植后进，邑人德之。

任襄揆 字升公。读书以程朱⁽¹⁶⁾为宗，故学多从实力而致。雍正年岁贡，除兴安⁽¹⁷⁾训导。尝曰：“吾每见两教官，多不相能⁽¹⁸⁾者，以趋膻之情⁽¹⁹⁾坏之也。”由是月课季考外，一无事事。兴安知州王廷瓚曰：“作学博⁽²⁰⁾当以任先生为法。”任三载，卒于官。囊空如洗，合学生员贖之，得舆棹归⁽²¹⁾。

柳天眷 字帝臣。性恬适，喜曲成人材⁽²²⁾，邑士竞师之，至学舍不能容。任三原训导，课士肫诚⁽²³⁾无异。在塾时，尝奉宪檄署三原县事，劳心抚字⁽²⁴⁾，老幼欢腾。历五载，以年老告归。

缙燧 字高举。躬行实践，学有根底，官临潼训导。因张横渠⁽²⁵⁾旧祠建修书院，又于沿渭乡村设义学数处，脩脯膏火各有程式。任十七年，卒。著有《昨非录》一卷。

丁郁文 字焕章。倜傥不群，读书目数行下，为文不屑屑⁽²⁶⁾于绳墨⁽²⁷⁾。尝拟作《征南赋》，甫脱稿传诵一时。乾隆丁卯（1747）膺乡荐。年未五十卒，遗稿散佚不全。

缙山鹏 字息园，燧子。幼聪颖，十岁补弟子员，随父之临潼任。受业于鄂县王丰川⁽²⁸⁾，由是得理学正宗。乾隆甲戌（1754），登进士。家居需次⁽²⁹⁾八年，甘贫力学。尝蔬食菜羹

以供宾客，恬如⁽³⁰⁾也。授广西容县令，与民休息，不务苛察，而事无不理。上宪初以疑迂⁽³¹⁾，久之察其能，题升宁明知州，甫咨部而卒⁽³²⁾，年五十四。所著有《味古斋文集》。

罗焜 (kūn) 性恬淡，不慕荣利。为诸生，年及四十始食廩饩，既复弃之。日潜心于冯少虚⁽³³⁾、吕泾野⁽³¹⁾诸书，曰：“横渠而后，此关辅理学正脉也。”晚年以书画知名，尝临洛滨构茅屋两间，左右修竹，终日以翰墨自娱，士林由是重之。

王沛膏 字简侯。少孤贫，为小贾⁽³⁵⁾以给薪水。夜则诵读，辄达旦不寐。乾隆丙子（1756）领乡荐，以大挑⁽³⁶⁾二等铨郃阳教谕。同州知府见而奇之，曰：“此民社才也。”遂保举⁽³⁷⁾升崇阳令。楚俗健讼，每一狱多牵连诬误⁽³⁸⁾，累及平民。沛膏力为平反，所解脱甚众。寻迁吉安知府，淡泊率属，悉却积年陋规，郡赖以理。年六十余休致⁽³⁹⁾家居，数岁卒。

任三镇 字静侯，襄揆子。幼好学，博闻强记，遍览群书。家窘甚，常处之泰然。年逾七旬，虽日不能炊而诵声不辍。著有《鄜坊通志》二十卷，《云谷堂诗文集》十二卷⁽⁴⁰⁾，藏于家。

顾大位 其先榆林卫都指挥，因赐马粮地于鄜，遂卜居⁽⁴¹⁾州西梁村寨。大位父用极，随大兵征贼有功，乃以正白旗拖沙喇哈番居京城，故大位为旗籍。初官内阁中书，升授榆林道副使，所在政绩啧啧人口。子轩清，吏司主事。其居鄜者曰轼，明时子也，明时，大位从兄⁽⁴²⁾。

韩文 本鄜州人。国初以勇略从事戎行，官总兵，遂入旗籍。子佐周，考功司员外。乾隆年有鼎勋者，为礼部尚书，以功名显。

韩奕 字克振，满洲籍，鄜州人。康熙三十八年（1699）

任榆林城堡同知，居官清介，饶有政绩，开水利、建学宫，作士恤民，诸废必举。癸未（1703）冬，车驾⁽¹³⁾西巡，嘉其能，擢临洮守，军民攀辕⁽¹⁴⁾者以万计。

高发 字春台。年十二，颖悟异人，知州五诚额见而喜曰：“高氏累世善行，出于至诚，此其始发者乎？”因名之曰发。以嘉庆辛酉（1801）拔贡生，仕广东连州州判。蒋励堂相国知其廉能，令署连山、阳山县事，不数月积亏俱清、获盗无算，予卓异⁽¹⁵⁾焉。嗣丁继祖母艰⁽¹⁶⁾，选四川眉州州判。相国适督川省，遂擢任南充知县，后升马边同知，屡摄潼川、成都、顺庆、夔州府及邛州⁽¹⁷⁾事，其置南充大猾⁽¹⁸⁾姜洪唐、陈元凤于法。概释杨守一⁽¹⁹⁾妖言惑众案之诬扳⁽⁵⁰⁾者，政绩之尤著者也。年五十八，卒夔州官署。

缙家骏 字子过。安贫力学，入泮⁽⁵¹⁾后，从白水令金陵王耕伯先生游⁽⁵²⁾，潜心考亭⁽⁵³⁾诸理书，学养有得，持品端方。官乾州训导，年余即解组⁽⁵⁴⁾归。训徒家塾⁽⁵⁵⁾，足迹不履城市，学者多师事之。

[注 释]

(1)就傅：跟从老师学习，指开始上学。

(2)食廩饩(xì)：旧指由官府供给粮食到官办学校读书。

(3)课：按照规定的内容和分量教授学生，如课士、课徒。

(4)州牧：官名。西汉成帝时，改刺史为州牧。后废置不常，以后历代设都督、总督、节度使等，州牧之名即废。清朝借用为知州的代称。

(5)醵(jù)金：凑钱；集资。

(6)官箴(zhēn)自矢：官箴，做官的戒规；自矢，犹自誓，立

志不移。

(7)家：安家；定居。

(8)郡庠(xiáng)：庠，古代学校名；郡庠，即州里的学校。

(9)拙谷园：任于峤的书斋名。

(10)《鄜州志》八卷：即康熙五年(1666)，由鄜州知州顾耿臣主持编纂、任于峤汇纂的八卷本《鄜州志》，现存于世。

(11)黜(chù)：罢免；革除。

(12)科名：科举考试制度中经乡试、会试录取之称。

(13)髫(tiáo)年：即童年。

(14)乡闈(wéi)：闈，考院。明清两代每三年在各省省城(包括京城)举行的一次考试，又称乡试。

(15)不受：不接受。

(16)程朱：程，即程颐、程颢兄弟，他们都是北宋哲学家、教育家，也是北宋理学的奠基者，世称“二程”；朱，即朱熹，“二程”学说后来被朱熹继承和发展，世称程朱学派。

(17)兴安：即今陕西省安康市。

(18)不相能：即不相亲善、和睦。

(19)趋膺之情：趋炎附势之情。

(20)学博：清朝对州县学官的别称。

(21)得舆椁归：是说因为有了别人资助，方能够用车子送灵柩回归家乡。

(22)曲成人才：想方设法培养人才。曲成，变通。

(23)肫(zhūn)诚：诚挚。清·吴定《答金理函书》：“辱足下赐书垂问，度仆必有说，意气肫诚，读之感泣。”

(24)抚字：谓对百姓的安抚体恤。

(25)张横渠(1020—1078)：名载，字子厚，陕西省郿县(今眉县)人，北宋哲学家、思想家，人称“横渠先生”。张载生平除在祁州、大梁、明州任职外，就一直在家从事著述。因讲学关中，故其学派被称为“关学”，其著作有《张子全书》。

(26)屑屑：烦细的样子。

(27) 绳墨：木匠划直线用的工具，比喻规知或法度。《庄子·逍遥游》：“吾有大树，人谓之栲，其大本拥肿而不中绳墨。”

(28) 王丰川：即清朝陕西关中著名思想家王九思，郿县人，著有《王丰川文集》。

(29) 需次：旧时指官吏受职后，按照资历依次补缺。

(30) 恬如：淡然；安静。

(31) 迂：拘泥固执，不切实际，不合时宜。

(32) 甫咨部而卒：刚把提拔意见上报给上级，人就去世了。甫，刚刚，才；咨部，向上级（如吏部、户部、兵部等）的报告。

(33) 冯少虚（1556—1627）：字仲好，号少虚（也作“墟”），陕西长安人，万历十七年（1589）进士，官至监察御史，万历三十年（1592）被罢官回乡，万历三十七年（1609）创办关中书院，讲课授学，学员数千，名重一时。

(34) 吕泾野（1479—1542）：即吕柟，字仲木，别号泾野，人称泾野先生。陕西省高陵县人，正德戊辰（1508）举进士第，授翰林修撰。宦官刘瑾以乡人致贺，却之，瑾不悦。已请上还宫中，御经筵，亲政事，益不为瑾所容，遂引去。瑾败，起原官。上疏劝学，危言以动之。后因事下诏狱，降解州判官，任内兴利除害。在解三年，移宗人府经历，升南考功郎中，尚宝司卿，南太常寺少卿，入为国子祭酒，转南礼部右侍郎。卒年64，赐谥文简。

(35) 小贾：小商贩。

(36) 大挑：清乾隆以后定制，三科以上会试不中的举人，挑取其中一等的以知县用，二等的以教职用。六年举行一次，意在使举人出身的人有较宽的出路，名为大挑。

(37) 保举：旧时大臣举荐人才给朝廷任用，并为其作保。后来多指大官举荐属员。清朝对保举的名额、程序都有严格规定。

(38) 讧（guà）误：贻误，连累。《史记·文帝记》：“济北王背德反上，讧误吏民，为大逆。”

(39) 休致：古代官员离职休养称“休致”。

(40) 《鄜坊通志》二十卷，《云谷堂诗文集》十二卷：今皆无存。

(41)卜居：择地居住。

(42)从兄：比自己年长的伯叔之子，即堂兄。

(43)车驾：即“车”，皇帝外出时所乘，故用作皇帝的代称。

(44)攀辕：即“攀辕卧辙”的略语。意谓拉住车辕，横卧车道，予以挽留。为挽留或眷恋良吏的典故用语。

(45)卓异：高出于一般，与众不同。

(46)丁继祖母艰：即为继祖母守孝。

(47)邛(qióng)州：地名，在今四川省。

(48)大猾：大贼寇。

(49)杨守一：四川省新都县人，传习青莲教，道号还虚。乾隆年间，在四川建西华堂传先天派。道光七年(1827)，在华阳县(今四川省崇州市)开设命馆算命，传授坐功运气，以求却病延年。

(50)诬扳：亦作“诬攀”。招供的时候凭空牵扯别人；泛指凭空攀扯。

(51)入泮(pàn)：西周诸侯所设的大学前有半圆形的池，名泮水，学校即称泮宫。明清州、县考试新进生员入学，因称入泮或游泮。

(52)从白水令金陵王耕伯先生游：跟从白水县令金陵人王耕伯学习。“从……游”，古代谓跟从某人学习为从游。游，游学。

(53)考亭：位于福建省建阳市城区西南3公里处。宋绍熙三年(1192)朱熹承父志建“竹林精舍”，后更名“沧州精舍”(考亭书院)。四方学子不远千里负笈到考亭求学问道，群贤毕至，形成学术史上具有重大影响的“考亭”。朱熹在考亭书院授徒讲学八年，庆元六年(1200)病歿。宋理宗时，程朱理学倍受重视，淳佑四年(1244)诏为考亭书院，理宗皇帝赵昀御书匾额褒崇之。后形成理学史上著名的“考亭一派是真传”。

(54)解组：解下印绶，谓辞去官职。组，印绶。

(55)家塾(shú)：旧时把教师请到家里来教自己的子弟读书的私塾，有的兼收亲友子弟。这里指缙家骏辞官回乡后，在家中办学堂教授学子。

孝 义⁽¹⁾

明

丁 闰 富而好礼，置义田百亩，择户内一人掌之，以助亲族婚丧。正统间（1436—1449）岁饥，其子选出粟千石，赈济穷黎⁽²⁾。有司以闻，诏旌其门曰：“义民”。免本户杂繁差役三年，闰与选俱奉敕入忠义祠。

杜 澄 成化间（1465—1487）人。父寝疾，诸药勿效。或曰⁽³⁾：“子肉可以疗亲疾”。即引刀割⁽⁴⁾臂肉，化灰入酒以进。父饮之，疾遂愈。工部侍郎陆公杰，为作《贞孝传》。

王 佐 成化十三年（1477）岁饥，佐出粟千石赈之。敕赐羊肉[酒]奖谕，表其门，蠲役三年。

郭 教 宏[弘]治（1488—1505）中贡选。为诸生时，父秦河南陕州知州致仕归。教温清定省，能以色养⁽⁵⁾。父没庐墓⁽⁶⁾，躬自炊爨⁽⁷⁾以事母，汲水远澗甚艰。一日，墓旁忽涌出清泉，人以为孝感，有司奏闻旌表。

王 龛 父佳锐，有疾，久弗瘳⁽⁸⁾，龛沐浴祷于神，割股肉以进，父疾寻⁽⁹⁾愈。

王 经 母多疾，经因学医，医既通，药餌未效，乃刺股血和⁽¹⁰⁾猪胆以进，母食之病遂愈。

杨 钰 性至孝，笃志励行，值岁荒，百里外负米养亲。由太学生历任济阳、郑县⁽¹¹⁾两县丞。以亲老辞官，父母寿考偕隐⁽¹²⁾。

郑悦民 少失怙⁽¹³⁾。孝奉孀⁽¹⁴⁾母、教幼弟，能曲尽其心。宦成⁽¹⁵⁾，悉以俸金分给其弟。

李 继（《延安志》作“李经”） 性孝，竭力供子职。父亡，事继母能尽道，万历中各宪⁽¹⁶⁾旌之。

霍 宗 正德十四年（1519）回贼作乱，寇州境，兵备宁公遣指挥率戍卒及民兵捕之。至石梯山，贼势猖獗，众溃走。宗以乡兵独当一面，手刃数贼，力不能支，遂死难。州守命礼葬，题其墓曰：“义勇”。

李尚宾 年七十守山场，日暮拾一袋，甚充实，不发，俟失主。次日，有张甫者来访，始知内有银帛，悉付之，甫谢去。

武 毅 庠生⁽¹⁷⁾。贼来寇父，庠生守正为贼伤。毅曰：“父死贼⁽¹⁸⁾，我何敢偷生。”遂斗贼而死，家人尽死。

任尹德 庠生。事亲以孝闻，父秉师死，水浆不入口者数日，骨立⁽¹⁹⁾治丧。终身孺慕，甘贫好德，足迹不至公门。子任于宁，廩生，言行不苟，闭户读书，善楷草。巡道闾中⁽²⁰⁾，张公屡遣人求其字，书毕付使，终不肯一谒见也。人以为长者之后云。

霍宇望 事孀母以孝闻，蒙恩例，以孝义准贡⁽²¹⁾，授河南宝丰县主簿，升秦府典宝。

雷奋豫 庠生。好施予，济人之急。崇禎间年饥，斗米千钱，出粟数百石，赈活多命。

武 文（《省志》、《延安志》作“武演文”） 父疾，焚香祷祀，割股肉以进，疾遂愈。

缙光裕 郡增生。家素封，务植德。一旦他适，逢人遮马首

泣，请贷十金赎父狱。光裕不知其姓名，即探囊如数付之。崇祯中，年屡饥，出粟千石散济乡人，存活甚多。病且革，召子云仰、云倡悉出券^[24]，即榻前焚之，曰：“吾不以督索烦若曹^[25]也。”

国朝

李天隆 庠生。甫弱冠，父成秀得心痛疾，（天）隆往州求药，归途，行不数武^[24]，即跪祷至家，割股肉入药以进，父疾乃愈。

曹宪周 其母王氏，年二十余即孀居，偶患病不起，宪周闻医云：“子肉可以疗亲病。”遂劖^[25]股和剂，母食即愈。其母后蒙恩旌表。

罗万汇 家殷实，积而能散，济人之急。如恐弗及，有借券不能偿，则焚之。至今乡里称扬。

罗三元 顺治时人。天性纯挚，事亲克尽孝道，无违于礼，族人慕之。膺^[26]其事实入家谱，以为子孙法^[27]。

罗民表 监生，太礼里人。德性宽厚，好予乐施。每遇岁歉，辄出粟以济桑梓^[28]之贫者，闾里德之，称其田曰：“续命田。”

高立言 伏龙村人。家素封^[29]，慷慨好义。乾隆三十四年（1759）夏秋歉收，捐粟数百石赈济^[30]穷乏村民，赖以存活者三十余家。

李 肅（nà i） 东同渠村人。恻怛无华^[31]，能济人之急。嘉庆十八年（1813）岁大歉，肅尽出所积以赈邻里，不留余贮。后亦不责报升斗，远近咸称之。其父如锡工医，其弟生员，荣清能世其

业，皆有隐德。有延医者，道无远近必赴之，效亦不责报也。

[注 释]

(1)孝义：封建道德标准之一。孝，善事父母；义，事之宜，正义。

(2)穷黎：穷苦百姓。黎，黎民。

(3)或曰：有人说。

(4)刳(kuī)：割取。

(5)色养：对待长辈和颜悦色，以示孝敬。《论语·为政》：“子游问孝。子曰：‘今之孝者，是谓能养。’……子夏问孝。子曰：‘色难。’”朱熹集注：“色难谓事亲之际惟色为难也。”一说谓承顺父母颜色。何晏集解引包咸曰：“色难者，谓承顺父母颜色乃为难也。”后因称人子和颜悦色奉养父母或承顺父母颜色为“色养”。

(6)父没庐墓：父亲死后，在其坟墓旁搭草房守墓。

(7)炊爨(cuàn)：烧火煮饭。

(8)瘳(chōu)：病愈。

(9)寻：不久。《后汉书·李膺传》：“再迁渔阳太守，寻转蜀郡太守。”

(10)和(huò)：搀和搅匀。

(11)郟(jiá)县：县名，在今河南省。

(12)偕隐：共同退居不作官。《左传·僖公》：“二十四(前636)，(介子推将隐)，其母曰：‘能如是乎？与女偕隐。’”

(13)失怙(hù)：怙，依靠。《诗·小雅·蓼莪》：“无父何怙？”后因称丧父为“失怙”。

(14)孀(shuāng)：指寡妇。

(15)宦成：作官以后。

(16)各宪：旧指朝廷委驻各行省的高级官吏。如清朝称抚、藩、臬三司为三大宪。

(17)庠（xiáng）生：科举制度中府、州、县学生员的别称。

(18)死贼：指被贼杀害。

(19)骨立：形容人很消瘦。

(20)阆（làng）中：旧县名，在今四川省。

(21)准贡：清制按恩科常例，以孝义准予选贡。

(22)…革……券：革，人体的皮肤，这里指病尚轻微；券，借据。

(23)若曹：即你们。若，你；曹，辈。

(24)武：古以六尺为步，半步为武，即三尺。

(25)劊（kū）：剖挖。

(26)牖（lǔ）：陈述。

(27)以为子孙法：作为子孙效法学习的榜样。

(28)桑梓：桑与梓是古代宅屋旁常栽的树木，故后来用作故乡的代称。

(29)素封：无官爵封邑而富同封君的人。《史记·货殖列传》：“《索隐》谓无爵邑之入，禄秩之奉，则曰‘素封’。”

(30)赙（zhōu）济：接济，救助。

(31)惓惓（kūn bi）无华：诚朴而不浮华。



古迹—富城镇袁家村摩崖题刻“东岭朝云”、“古壁苍州”

节烈⁽¹⁾

金

康氏 夫早亡。服阕⁽²⁾，父取之归家已，改许人矣。氏誓死弗听，欲还夫家不可得，乃投崖死。

元

关氏 孙世昌妻。年二十三，世昌卒。守志不渝，历四十余年。有司以闻，诏旌表⁽³⁾焉。

张氏 贺敏妻。年二十四，敏病笃，谓张曰：“我若不讳⁽⁴⁾，汝年少无嗣⁽⁵⁾，可更适人⁽⁶⁾。”张泣，以死誓。敏寻卒，张即自缢，同穴而葬。至正间（1341—1368）旌表。

王氏 康明德妻。年二十，夫亡。育遗腹子成立⁽⁷⁾，守义终身。至正中奉诏旌表。

明

康氏 和平里贺谷荣妻。年二十五，谷荣死。誓不再适，年至六十卒，诏旌其门。

李氏 王让妻。年二十八，夫死。备历艰辛，誓不再醮⁽⁸⁾，

奉诏旌表。

刘氏 长史宋纶妻。年十四适纶，二十一纶卒，守节终身，年至九十。抚按⁽¹⁰⁾给匾奖励，县⁽¹⁰⁾旌善亭。国朝旌表，入节孝祠。

丁氏 太礼里张彦杲妻。年二十六，夫故。遗子方周岁，氏绝食数日，欲以死殉。或劝之曰：“子幼，宜抚之，以承夫祧⁽¹¹⁾。”氏乃食。年至八十，节操如处女。

任氏 生员刘璞妻。年二十三孀居，苦节三十余年，教子成立，乡人称之。

王氏 柳幡妻。生女名琼，年方十六，嘉靖癸丑（1553）寇至时幡他往，邑中妇、女闻贼至，相与谋曰：“如为贼掠，奚以自全？”女曰：“惟有死耳已。”而女竟为贼掠，欲逼之，女伏地不起，骂贼不绝口，贼知不可夺，斫死之。王氏尚抱幼男，贼欲以皮索⁽¹²⁾引之去，王投崖死。越数日，幡还，收氏及女尸葬之，颜色如生。

王氏 吉孝妻。为贼掠缚马上，氏曰：“我家世清白，肯从贼耶？”堕马骂贼，贼初不欲杀氏，骂欲厉，遂杀之。

任氏 义官王文佑妻。年二十六，夫亡。誓不再适，抚子成立，年至八十以寿终。

任氏 赵世宁妻，乐生⁽¹³⁾人。年二十五，夫卒。家极贫，拾芥⁽¹⁴⁾养子，守节不移，年及七十，人无闲言。

王氏 罗宗臣妻。为贼获，欲污之，氏骂贼不止，贼怒以刀斫之，仆地，贼以为死也，去之，越数日复生。

王氏 陈善妻。幼失恃⁽¹⁵⁾，育于祖母。遭贼乱，夫亡去⁽¹⁶⁾，王被执，氏曰：“夫不知死所，我何用生为？”遇高

崖，大呼曰：“此我谢夫、报祖母处也。”遂投崖，未死。次日人闻其哭声，昇⁽¹⁷⁾之家，夫亦无恙⁽¹⁸⁾归。

柳氏 罗璜妻。年十九，夫卒。誓死不嫁，抚育遗孤，苦节四十余年，里党称道弗衰。

刘氏 参政宋宜子、生员宋成矩妻。夫故时氏年二十，遗孕六月潜缢柩侧，姑⁽¹⁹⁾陈氏救苏，劝以遗腹为念。值岁荒，家人逼氏改适，氏剪发毁容以自誓。后生子宋吕，以明经贡成均⁽²⁰⁾。侍姑疾，寝食俱废，守节四十六年。巡按御史黄疏闻，建坊旌表；吏部主事郡人王建屏、肤施进士张廷玉，作《淑媛贞节传》。国朝入节孝祠。

王氏 岁贡宋昌妾。嫡妻⁽²¹⁾蚤⁽²²⁾亡，群妾中有一遗腹。吕临终叹曰：“纵生男疇⁽²³⁾，克守而抚之。”氏慨然，誓以抚孤。吕亡四月，生子太初，后生母他适。氏与其姑苦节育养，后举四孙，以寿终。

任氏 高俯妻。年二十孀居，殉夫不遂，复遭逼嫁，氏以死自誓。孝事翁⁽²⁴⁾姑，抚遗腹子允升为名诸生。年七十四，奉诏旌表，入节孝祠。郡学生王三策作《节妇传》。

段氏 李让妻。年二十六，夫故。善事翁姑，甘贫守节，抚孤成立。有司以闻，诏旌其门，入节孝祠。

张氏 李从义妻。年十七，夫故。守义终身，诏旌其门。

李氏 王宗尧妻。年二十八，夫亡。以死殉，救甦。家贫甚，苦节四十年，抚孤成立。孙建屏有《白陈疏》⁽²⁵⁾，奉诏旌表，以建屏贵，赠“淑人”，入节孝祠。

刘氏 生员王祚延妻。夫亡年二十，矢志守节，育幼子王天寿成名，苦节三十年。崇祯十四年兵叛，骂贼被杀。抚按道府

给匾旌奖，后奉诏旌表，入节孝祠。

雷氏 李必灼妻。流寇攻陷崖窞⁽²⁶⁾，氏不受辱，投崖死。

侯氏 史养清妻。夫被贼执，氏固请代死，争之甚力，贼遂杀氏，清得以脱。既而，贼亦叹悔。

何氏 邢其蕴妻。蕴被贼执，欲虏氏，氏以石击贼，骂不绝口，惟求速死。贼知志不可夺，遂杀之。

姜氏 生员任绍尹妻。贼破白龙寨，见夫被执，与其姑同缢。

陈氏 生员宋国珍妻。年二十一，兵叛恐污，自缢。

李氏 丁宏图妻。年二十余，流寇攻陷崖窞，执氏逼以从，氏给⁽²⁷⁾以取衣物同去，乃从牖⁽²⁸⁾中投崖死。有司以闻，奉诏旌表，入节孝祠。

杜氏 齐国佐妻。明末岁大荒，夫与子俱亡。孤苦无依，只身纺绩，备极冻馁，自备一棺而终，远迹称之。

梁氏 陈度治妻。夫亡子幼，有劝之嫁者，氏坚志不从，抚子苦节终身。

国朝

左氏 顺德里许晋妻。晋，城守营兵丁，康熙十四年（1675）出征阵亡。时氏年二十六，遗子方数岁，翁姑年衰，氏奉亲育子，守节三十五年。康熙四十七年（1708）建坊旌表，入节孝祠。坊在东川茶房街。

王氏 齐思贤妻。秉性淑贞，年二十七岁，夫歿。有子二人，长甫七岁，家赤贫，幸近市，货豆糕、炊饼度日。艰辛万

状，砺节至六十三岁而终，孙庠生，七政状其事以闻，知州高怡旌之。

高氏 武生齐七政妻。年十九，夫亡。遗子方一岁，舅¹²⁹姑皆高年，氏奉亲孝谨，育子成名，守节三十二年。雍正七年（1729）建坊旌表，入节孝祠。坊在州城南街。

霍氏 增广生员罗海翰妻。年十九，夫亡。守节五十八年。孝事孀姑，抚前室遗子无异己子，乡里称贤。雍正七年（1729）建坊旌表，入节孝祠。坊在州城南街。

张氏 史彩妻。年二十五，夫亡。甘贫守义，事姑育子，苦节三十二年。雍正十年（1732）建坊旌表，入节孝祠。坊在东川史家坪。

王氏 和平里曹汝为妻。年二十三，夫亡。夫有弟五人，皆相继亡，翁姑年迈，氏以媳代子，抚育二子成立，以绵宗祀，守节三十八年。雍正十一年（1733）建坊旌表，入节孝祠。坊在采铜川庵沟。

高氏 霍琦妻。夫亡时氏年二十六，侍奉翁姑，恪尽妇道。姒¹³⁰亡遗子未一岁，氏与己子共乳之，抚育成人，视如己出，守节三十二年。乾隆三年（1738）建坊旌表，入节孝祠。坊在州城北门外。

李氏 宋泽溥妻。夫亡时氏年二十六，子幼与夫少弟相等。姑亡，氏抚弱弟与己子同，拮据保护，以慰翁心。乾隆三年建坊旌表，入节孝祠。坊在北关龙王庙前。

宋氏 任居深妻。年十九，夫亡。遗子方三月，欲以死殉夫。翁姑劝以抚孤，乃止。敬执妇道，甘贫守志。乾隆四年（1739）旌表，入节孝祠。坊在张村驿街西。

罗氏 李含誉妻。年二十七，夫亡。家贫如洗，织纺自活，训子耕读，母兼父道。乾隆四年旌表，入节孝祠。

任氏 王振世妻。夫亡时氏年二十五，母子四口，家无晨爨。氏矢志靡他⁽³¹⁾，甘心茹苦，育子成立。乾隆四年（1739）旌表，入节孝祠。

杜氏 段成章妻。夫亡时氏年二十四，子幼。织纺度日，历久弥坚。乾隆五年（1740）旌表，入节孝祠。

杨氏 段斌妻。夫亡时氏年二十五，二子俱幼，矢志抚孤，贞操不渝。乾隆五年旌表，入节孝祠。

曹氏 王斯武妻。夫亡时氏年二十二，孝事翁姑，艰辛备历。乾隆五年旌表，入节孝祠。坊在张村驿街东。

张氏 王宜芳妻。年十八，夫亡。遗子甫三月，矢志靡他，抚孤成立。乾隆六年（1741）旌表，入节孝祠。

许氏 德政坊廩生曹生色妻。年十六于归⁽³²⁾，十八夫亡。有遗孕方六月，氏泣而言曰：“舅姑无他子，夫死，曹氏再世只此一线，吾姑待之。”阅四月生男，于是坚心守义，矢志靡他。时翁姑年高多病，氏不时劝慰饮食汤药，侍奉多年不倦。歿后，殓殡丧祭悉如礼。家贫绩纺度日，隆冬手指破裂，邻妇劝之则曰：“一日不绩，冻馁交至，身受可也，如老姑幼子何？”子稍长，命从师读书。因缺脩脯，遇时节手缝袜、履以赠师。长孙发甲，增广生员。乾隆四十八年（1783）建坊旌表，入节孝祠。坊在州城南关。

侯氏 德政坊监生曹灿章妻。年十七归灿章，阅三载夫亡，遗子方三月，青年守义，人多为氏难之。氏曰：“舅姑年迈，弱雏⁽³³⁾在抱，奉亲抚孤，责有在矣。”于是坚意自守。翁

既歿，姑年七旬，以思子悲伤，抱病床褥。氏日侍汤药，亲为哺养，六载有余，无儿微倦意。姑语人曰：“儿媳诚孝，使吾子在，其侍吾疾，恐未能如此也”。子生瑞稍长即命就傅读书，自以女工⁽³⁴⁾伴夜读十年不倦，年六十卒。学使⁽³⁵⁾杨奖给匾额，乾隆五十三年（1788）建坊旌表，入节孝祠。坊在州城南关。

高氏 德政坊秦礼妻。年二十五，夫亡。遗二子俱幼，家贫、姑老且多病。氏誓死守义，奉姑能以色养，育子备历艰辛。长孙奠邦列胶庠。嘉庆八年（1803）建坊旌表，入节孝祠。坊在北川崔家沟。

（以上奉准建坊旌表，俱有卷）

王氏 太礼里生员王宜简妻。年二十七，夫亡。遗二子俱幼。氏恩勤抚育，既长，义方是训。孙兆麟例贡生，曾孙师曾道光乙酉（1825）拔贡，现任府谷教谕，佐治俱列胶庠。氏苦节六十八载，年九十五以寿终。

王氏 樊企孔妻。年二十二孀居，立志守节，抚孤成立。苦节五十三年。学使杨给匾奖励，题曰：“松筠媲节⁽³⁶⁾。”

左氏 德政坊高立信妻。年二十八，夫亡。矢志育孤成人，守节五十三载，年八十一以寿终。

高氏 乐生里任荣秀妻。夫亡时氏年二十六，遗二子俱幼。氏奉孀姑恪执妇道，抚遗孤守节三十九年。子校颖、孙佩玉，俱列胶庠。

曹氏 乐生里任广儒妻。年十九，夫亡。家贫甚，氏誓不他适，事亲抚孤，备历艰辛，苦节四十八年。

丁氏 太义里贺坪妻。年十六归坪，二十二夫亡。舅姑年

迈，氏负薪汲水，不惮艰辛，奉亲抚孤，守节五十四年。

任氏 德政坊段士元妻。年二十六，夫亡。遗子甫二岁，舅姑俱逝。家贫无依，有劝之嫁，弗从。苦节四十一年，抚孤成立。

成氏 永宁里增生李栖鸕(yǎn)妻。年十五归鸕，十九夫亡。临终嘱曰：“亲老子幼，汝能代我事亲抚孤，吾死瞑目矣。”氏泣，以死誓。仰事俯育，无负所托。子歿，又抚遗孙成立，辛苦两世，守节五十八年。

张氏 永宁里李栖鸕(zhuó)妻。年十五归鸕，十九夫亡。誓不再醮，孝事舅姑，抚孤成人。子歿，又育其孙，守节五十二年。

任氏 乐生里高天辅妻。年十八，夫亡。抚遗腹子，矢志守义，亲党或劝之嫁，谓：“守此呱呱者，何日得成立？”氏曰：“我自守志耳，岂徒为子计，且亲老子幼，家无依靠，忍令填沟壑死耶？”舅歿，事孀姑更孝谨。子永升弱冠入胶庠，氏守节五十七年。

樊氏 任贍望妻。年二十八，夫亡。苦节抚孤，历三十七年，始终无玷⁽³⁷⁾。

杜氏 乐生里生员任应豫妻。夫亡时氏年二十七，事姑抚子，艰辛备尝，子亡又育其孙成立，守节四十七年。

张氏 永宁里李迈妻。年二十一，夫亡。氏孝事舅姑，抚孤成人，履洁怀清，守节四十一年。

陈氏 兴农里生员王秉文妻。年十五于归，二十五夫亡。翁老子幼，继姑遇氏虐，妯娌不相容，邻妇讽曰：“所遭若此，盍⁽³⁸⁾自为计？”氏泣，惟以死自誓。翁歿，事孀姑礼加谨，后

其姑亦善视氏。无何子死，遗孙方在襁褓，氏抚之成立^{〔39〕}，辛苦万状。守节五十余年，年八十一以寿终。

孙氏 高乃冬妻。年十九，夫亡。遗子甫三月，氏绩纺度日，抚育成人，守节五十三年，人无闲言。

任氏 高士昌妻。年二十三，夫亡。抚孤成立，贫且益坚，苦节五十年。

孙氏 樊汝珍妻。年二十三，夫亡。苦心守节，抚子成人。历五十余年，执义不衰。

李氏 樊汉玉妻。年十八，夫卒。育孤成立，矢志靡他。孙发荣增广生员。氏年八十以寿终。

段氏 李复厚妻。年二十二，夫卒。遗子幼，氏誓死抚孤，守节五十七年，学使汪给以“松柏同贞”之匾。

高氏 郭毓秀妻。年二十而寡，备受艰辛，抚孤成立，苦节五十八年。

任氏 郭升妻。夫亡时氏年二十一，守义抚孤，历四十余年，贞节不渝。

雷氏 郭安妻。年二十一，夫亡。抚子成立，苦节三十九年。

任氏 德政坊武生王作栋妻。年二十一，夫亡。苦节自甘，事孀姑以孝称，育孤备极恩勤，子用淳名列胶庠，守节三十二年。

高氏 樊自爱妻。年二十四，夫亡。立志抚孤，守节四十一年。

兰氏 太礼里王新民妻。年十五归新民，十七夫亡，子女俱无。矢志守节，抚侄应宾为嗣，既长，训以义方。应宾例贡

生，孙邦彦入州庠，守节三十一年。

罗氏 太礼里王大宾妻。年十七，夫亡。无子守节，抚族侄国学生士麟为嗣，恩勤过于己出，与叔姑兰苦节相励，守义三十年。

王氏 太礼里赵世强妻。年十八，夫亡。家贫无依，苦节三十八年，抚孤成立。

缙氏 太礼里生员张持载妻。夫亡时氏年二十七，子幼，家道萧条。氏恩勤抚孤，义方是训，子旌弱冠入胶庠。守节五十年。

张氏 乐生里成淇妻。二十一岁，夫卒。或劝之嫁，弗从。奉孀姑、抚弱雏，备历艰辛，守节三十年。

任氏 太礼里王大雅妻。年二十二，夫亡。立志抚孤。子歿，媳亦随亡，复育其孙成人。守节五十八年。

郝氏 和德里雷明皋(gāo)妻。二十一岁，夫亡。矢志守义事翁、抚孤，守节三十九年。

张氏 太礼里李凤梁妻。年二十七，夫亡。守节三十九年，慈孝兼尽。

任氏 兴农里缙鸣岐妻。年十五于归，十九夫亡。誓不再醮，事孀姑、抚遗孤，备受拮据。苦节三十年。

白氏 太礼里段继孝妻。年二十四，夫亡。事翁姑恪执妇道，抚孤子训以义方。守节三十二年。

缙氏 乐生里高文妻。年十五归文，越四年文卒。矢志守义，抚遗腹子成立。苦节三十九年，言动不苟⁽¹⁰⁾，乡里称之。

杜氏 樊仁妻。年二十五，夫亡。守节三十六年，贞操无玷，学使马给“节劲霜筠⁽¹¹⁾”匾额。

李氏 太礼里张荣恩妻。年二十一，夫亡。孝事双亲，慈育孤子，苦节三十六年。

白氏 顺德里李玳(dài)妻。年十五归玳，十九玳亡，遗子幼，姑已逝，翁衰老。氏绩纺奉亲以终天年，自忍饥寒，抚孤成立。居，恒以礼自闲；姻党至，迎送不出大门。苦节五十年，远迩称之。

侯氏 德政坊宋毓(yù)道妻。年十五归毓道，十七岁孀居，苦节五十一年。

赵氏 德政坊增生宋毓嘉妻。年二十八，夫亡。抚孤辛苦备尝。子亡，与媳缙氏苦节相依，抚孙学好，弱冠入黉序⁽¹²⁾；缙孝事孀姑能以色养，终始如一。赵守节三十六载，年六十五卒；缙二十二岁孀居，今守节三十一年。

王氏 罗纒(cōng)妻。年十五于归，十七岁夫亡。誓不更人，抚子武生罗际唐成名，苦节五十二年。

樊氏 太礼里张希孟妻。年二十八，夫亡。立志抚孤事亲，子五福名列胶庠，孙践迹增广生员。年八十有六以寿终。

章氏 太礼里张五美妻。年二十，夫亡。矢志守节，遗子幼，舅姑以其弱，更为氏立继子，氏抚之如一，事双亲以孝闻。子鸣凤入州学，孙临酉、钟灵俱列胶庠。守节五十年。

王氏 乐生里郭灵秀妻。年二十一，夫亡。事翁孝谨，育孤恩勤，苦节三十四年。

郭氏 张鸣忠妻。年二十四，夫亡。抚孤成立，苦节四十四年。

张氏 太礼里罗白聪妻。年二十，夫亡。育孤成立，守节四十六年。

缙氏 高理妻。年二十三，夫亡。立志抚孤，守节三十三年。

梁氏 乐生里张皆善妻。年二十五，夫亡。事孀姑委曲⁽¹³⁾尽孝，抚遗孤恩勤备至，子攀螯、攀元俱列胶庠。历今守节四十六年。

段氏 永宁里李周妻。年二十一，夫亡。事亲抚孤备受艰辛，迄今守节四十一年。

王氏 乐生里张际昌妻。年二十七，夫亡。翁姑在堂，氏以妇道尽子职，抚孤恩勤，今守节三十八年。

张氏 乐生里张尔杰妻。年二十四，夫亡。矢志抚孤，事翁姑以孝闻，迄今守节四十四年。

张氏 乐生里南礼妻。年十五归礼，年十八礼亡，誓不更嫁。孝事翁姑，抚孤成立，子亡又育其孙，今守节五十二年。

姜氏 乐生里南大化妻。年二十三，夫亡。家贫子幼，母党劝之嫁，弗从。后其姑劝之，氏泣曰：“姑昔值舅亡，青年矢志，所以极辛苦者，徒以大化耳。今不幸大化死，尚有遗孤，妾忍他适，累姑更徇⁽¹⁴⁾耶？”坚志自守，迄今苦节三十二年。

任氏 乐生里张本善妻。年二十六，夫亡。力作养姑，辛勤育子，今守节四十四年。

谢氏 顺德里许登科妻。年二十三，夫亡。绩纺奉姑，立志抚孤，今守节三十八年。

王氏 德政坊姜清云妻。年二十三，夫亡。舅姑在堂，氏恪尽妇道，立志抚孤，迄今守节四十八年。

李氏 德政坊姜萃林妻。年二十七，夫亡。孝事双亲，慈抚遗孤，今守节三十七年。

王氏 嘉善里李泰妻。年十五归泰，年十九泰亡。遗子幼，舅姑衰残。氏立志守义，孝慈兼尽，乡人称之。今守节三十七年。

段氏 乐生里任荣右妻。年二十一，夫亡。遗子甫一岁，氏辛勤抚孤。今守节三十一年。

安氏 归仁里任乃术妻。年二十四，夫亡。遗二子俱幼，氏备受艰辛，抚养成人。今守节四十九年。

薛氏 归仁里裴天福妻。年二十六，夫亡。立志抚孤。今守节三十五年。

宜氏 乐生里缙秉智妻。年二十八，夫亡。抚侄为嗣，以承宗祧。今守节四十五年。

任氏 兴农里缙侑(yòu)妻。年二十一，夫亡。抚遗腹子成立，事祖姑⁽¹⁵⁾、继姑以孝闻。迄今守节三十年。

缙氏 太礼里张荐元妻。年二十七，夫亡。织纴⁽¹⁶⁾自活，立志抚孤。今守节二十九年。

高氏 德政坊齐众妻。年二十九，夫亡。抚孤守义，节孝兼全。迄今已历三十年。

缙氏 生员任兆荣妻。年十八孀居，翁姑哀其少寡无子，欲令改嫁，嘱邻妇微示其意。氏曰：“夫死，舅姑老，我分⁽¹⁷⁾则媳，义则子也。勿以斯言相污，家虽贫，甘旨奉亲。”问燠寒⁽¹⁸⁾，候起居，有人子所不能周至者。抚族子为嗣，恩勤顾复⁽¹⁹⁾，无异已出⁽²⁰⁾。孀居四十五年，慈孝兼尽。

陈氏 太礼里李花妻。年二十六，夫亡。抚孤成人，今守节四十二年。

任氏 太礼里张问仁妻。年二十三，夫亡。氏恩勤育孤，

子戴（yǎn）得成立，入州学。守节五十二年。

陈氏 太礼里张守仁妻。年二十一，夫亡。遗二子俱幼，氏备受艰苦，抚育成人。今守节四十二年。

丁氏 太义里谢勋妻。年二十而寡，矢志抚孤，今守节四十年。

丁氏 太义里贺周昌妻。年二十七，夫亡。孝事翁姑，抚孤成立，今守节三十六年。

谢氏 太义里丁丰泰妻。年十九，夫亡。遗子方数月，氏矢志抚孤，力作奉亲，今守节三十二年。

王氏 太义里丁大能妻。年十八，夫亡。遗子甫周岁，家贫，抚孤辛苦万状。今守节六十年。

范氏 德政坊宋丕廷妻。年二十八，夫亡。抚孤成立，贞操不移。今守节五十一年。

李氏 太义里吴周能妻。年二十三，夫亡。矢志守义，奉亲抚孤。今守节三十五年。

李氏 顺德里白金元妻。年二十五，夫亡。前室遗子年尚冲幼¹⁵¹⁾，氏抚之无异己出。今守节四十七年。

雷氏 兴农里杨凝妻。夫亡时，氏年二十五。事双亲、抚幼子，慈孝兼尽。今守节四十一年。

杨氏 阜才里袁文奇妻。年二十五，夫亡。子幼姑老，家贫无依。氏事亲抚孤，艰苦备历，今守节三十八年。

王氏 乐生里成孝清妻。年二十孀居，翁姑去世。备受艰难，抚孤成立。今守节三十一年。

兰氏 郭金昌妻。昌，中部营兵，嘉庆元年（1796）出征病亡。遗子幼，翁姑年迈，时氏年二十八岁，力作奉亲，辛勤育

子。今守节三十五年。

郭氏 兴农里弥鹤妻。年二十八，夫亡。遗三子俱幼，家贫无依。氏昼操井臼⁽⁵²⁾，夜勤织纺，抚孤成立。今守节五十二年。

李氏 永宁里张继先妻。年二十六夫卒，矢志守义，事亲抚孤。今守节五十年。

缙氏 乐生里任遇春妻。夫亡时氏年二十八，守志贞坚，苦节四十六年。学使冯奖给“筠操维风⁽⁵³⁾”匾额。

张氏 乐生里雷莪(é)妻。年二十六，夫故。遗二子俱幼。氏备历艰辛，抚育成人。今苦节四十八年。

樊氏 高文秀妻。夫亡时氏年二十四，矢志抚孤，以绵宗祀。苦节四十七年，乡里称之。

任氏 乐生里郭畏天妻。年二十七，夫亡。绩纺抚孤，备历艰辛，今守节三十四年。

马氏 生员郭珍妻。年二十一，夫亡。执义守节，抚孤成立，孀居三十九年，贞操无玷。

齐氏 顺德里鲁志仁妻。年二十二，夫亡。舅姑年迈，氏孝事双亲，以媳代子育孤，慈严兼尽，子万年列胶庠。今守节三十八年。

王氏 太礼里王汝海妻。年十三于归，二十三夫亡。翁姑早逝，氏坚志抚孤，历尽艰辛，今守节二十九年。

吴氏 郭继贤妻。年十九夫故，矢志抚孤，誓不再适。今守节五十三年。

(以上道光九年汇，详《请旌》⁽⁵⁴⁾)

袁氏 生员张天宿妻。夫亡，守义始终无玷。康熙四十三年（1704），西延督捕分府宋志梁赠“冰操垂芳¹⁷³”匾额。

霍氏 宋晰妻。年十九，夫亡。甘贫守义，抚孤成立。清涧进士惠某赠之诗，有“历尽冰霜魂魄散，团成节婺¹⁷⁴伴松筠”之句。

王氏 德政坊曹士杰妻。年二十五，夫亡。氏苦节抚孤，孝事翁姑。曾孙永丰列黄序。守义三十五年，学使康给“苦节艰贞”匾额。

梁氏 太礼里张崇先妻。夫亡时，氏年二十。孝事孀姑，慈育孤子，年七十二卒。守节五十二年。

谢氏 丁升妻。年二十夫卒，家贫无依，氏苦节抚孤。子亡，又育其孙，教养备至，孙过卯入胶庠。守节五十九年，学使童给“贞节可风”匾额。

张氏 永宁里李云飞妻。夫亡时，氏年二十三。立志守义，孝慈兼尽。苦节四十余年。

刘氏 顺德里王之望妻。年二十二，夫亡。氏矢志柏舟¹⁷⁵，抚孤锡受成名。守节三十八年。

安氏 太礼里段英妻。年二十一，夫卒。立志守义，奉亲抚孤，备历艰辛。苦节五十年。

樊氏 太礼里王凤生妻。年二十八，夫亡。矢志守节，抚孤成立，五十余年人无间言¹⁷⁶，年八十五以寿终。

贺氏 丁成律妻。夫亡时，氏年二十三。子幼家贫，织纺抚孤，苦节四十九年，学使冯赠给“筠操松龄¹⁷⁷”匾额。

贺氏 丁丕显妻。年二十五，夫亡。甘贫抚孤，辛苦万状，守节三十三年。

段氏 太礼里段守妻。夫亡时，氏年二十五。甘贫守义，奉亲抚孤，慈孝无间，苦节五十五年，现年八十岁。

贺氏 德政坊监生秦信妻。年二十六，夫亡。守义持家，坚贞不移，抚子汉升成名。今守节四十一年。

傅氏 德政坊曹应林妻。夫亡时，氏年二十六。誓不他适，奉亲育孤。今守节三十余年。

宋氏 乐生里孔广瑶妻。年二十五，夫故。立志守义，奉亲孝谨，抚孤恩勤。今守节三十八年。

段氏 太礼里张儒妻。年二十二，夫亡。苦节抚孤，孀居五十年，学使汪奖给“霜清彤管⁽⁶⁰⁾”匾额。

郭氏 乐生里任雅化妻。年二十一，夫亡。苦节育孤，子芝字入胶痒。孀居五十九年，学使杨奖给“松青荻茂⁽⁶¹⁾”匾额。

杨氏 乐生里任文达妻。年二十八，夫亡。奉亲抚孤，备历辛苦，守节三十余年。

缙氏 太礼里罗瑞妻。年二十二，夫亡。抚遗腹子成立，奉事翁姑恪尽妇道，苦节四十二年。

张氏 太礼里王友妻。年二十三，夫亡。无子守节，抚侄为嗣，后又抚嗣孙以承宗祧。今苦节四十七年。

缙氏 石可英妻。年二十五，夫亡。立志抚孤，苦节五十年。

罗氏 缙集杞妻。年二十七，夫亡。抚遗腹子成立，翁姑衰老，生养、死葬皆以身任，里党贤之。今守节四十五年。

丁氏 生员任步青妻。年二十二，夫亡。甘贫守节，孝事孀姑，抚孤成立。孀居五十年。

王氏 乐生一里八甲，民孔传印妻。年十五于归，十七

夫亡。氏矢志守义，上事舅姑，下抚幼子，苦节六十八载，年八十五以寿终。

李氏 成麟妻。年十七于归，二十八夫亡。氏执义抚孤，守节五十八载，年八十五以寿终。

任氏 归仁里王秉知妻。年十八，夫亡。抚遗腹子成立，守节终身。学使杨奖给“茶槩完贞⁽⁶²⁾”匾额。

王氏 和德里武生雷际泰妻。年二十三，夫亡。安贫守义，孝事翁姑，育孤成人，今苦节三十一年。

李氏 乐生里任曙妻。年二十八，夫亡。无子守节，孝事舅姑，抚侄为嗣，侄亡又育嗣孙，以承宗祧。今苦节三十六年。

高氏 曹起妻。年二十二，夫亡。孝事翁姑，艰辛备历，今苦节五十八年。

路氏 大义里曹鹏林妻。年二十九，夫亡。奉亲抚孤，坚贞自守，苦节三十七年。

蔡氏 武生雷动雨妻。年二十五，夫亡。安贫守义，立志坚贞，苦节四十五年。

王氏 德政坊宋略妻。年二十九，夫亡。事亲抚孤，孝慈兼尽。苦节三十三年。

[注 释]

(1) 节烈：封建社会妇女道德标准之一。节，气节，节操；烈，正直，刚毅。

(2) 服阕：古时父母死后守丧三年，期满去掉孝服，称为“服阕”。阕，终了。

(3) 旌表：封建社会对所谓忠孝节义的人，用立牌坊、赐匾额等

方式加以表扬，叫做“旌表”。据《陕西通志·卷之三十·延安府乡贤》，延祐中（约1316）旌表。

(4)…病笃……不讳：病笃，病势沉重；不讳，死的婉辞。

(5)无嗣：没有继承的人；没有后代。

(6)更适人：即寡妇再嫁。更，复，再；适人，古代称女子出嫁。

(7)遗腹子成立：遗腹子，在丈夫生前怀孕，在丈夫死后出生的儿子；成立，成家立业。

(8)醮（jiào）：指女子嫁人，特指妇女再嫁。

(9)抚按：巡抚按察使的简称。

(10)县：通“悬”。

(11)桃（tiāo）：原指祭远祖的庙，后来指继承上代。

(12)皮索：皮革制的绳索。

(13)乐生：里名，旧行政区划名。

(14)芥（jì）：芥菜，一种野菜。

(15)失恃（shì）：即失去母亲。恃，母之代称。

(16)亡去：指逃跑藏匿。

(17)舁（yù）：抬。

(18)无恙：平安，没有受到伤害。

(19)姑：古代称媳妇的婆婆为“姑”，非今时之“姑”。

(20)成均：古之大学，泛称官设的最高学府。《周礼·春官·大司乐》：“大司乐掌成均之法，以治建国之学政，而合国之子弟焉。”

(21)嫡（dì）妻：即正房夫人。

(22)蚤：通“早”。

(23)男畴：即男孩。畴，语助词，无义。

(24)翁：古代称媳妇的公公为“翁”，非今时之“翁”。

(25)自陈疏：疏，封建时代臣子向皇上陈述事由的一种文体。自陈，即自我陈述家世情况。此“疏”见本志《艺文部·疏》。

(26)崖窟：旧时为避匪贼劫掠，专门在山沟悬崖上挖凿的窟洞。

(27) 给 (dài)：欺骗，谎言。

(28) 牖 (yǒu)：窗户。

(29) 舅：旧时称媳妇的公公为“舅”或“翁”。非今时之“舅”。

(30) 妣 (sì)：旧时同夫诸妾年长者之称。

(31) 靡他：靡，不；他，其他（想法，再嫁人）。

(32) 于归：于，往；归，旧时称女子出嫁为归。《诗经》句：“之子于归”，后以出嫁为“于归”。

(33) 弱雏：年幼的儿子。

(34) 女工：亦作“女功”、“女红”。旧指妇女所作的纺织、刺绣、缝纫等事。

(35) 学使：学官名。即“督学使者”。清中叶以后，派往各省，按期至所属各府、厅考试童生及生员；均由侍郎、京堂、翰林、科道及部属等官由进士出身者简派，三年一任。不问本人官阶大小，任期内皆按钦差待遇，与督抚平行。1906年改提学使，辛亥革命后废。

(36) 松筠媲节：赞誉节孝妇女的品行可与松竹相媲美。筠，竹的别称；媲，匹敌，比得上。

(37) 无玷：没有瑕疵，不受玷污。

(38) 盍 (hé)：何不，表示反问或疑问。

(39) 成立：成家立业。

(40) 不苟：不马虎随便。

(41) 节劲霜筠：赞誉节孝妇女的品节犹如松竹。

(42) 黉 (hóng) 序：古时的学校。

(43) 委曲：曲意求全。《汉书·严彭祖传》：“何可委曲从俗，敬求富贵乎？”

(44) 匍匐：伏地而行，谓艰辛、艰苦。

(45) 祖姑：即今媳妇的婆婆的婆婆。

(46) 织纴 (rèn)：亦作“织纴”。指织作布帛之事。

(47) 分 (fèn)：本分，身分，亦职责。

(48) 燠寒：又作“寒燠”，即冷热、热冷。

(19) 顾复：照顾周到。

(50) 己出：自己所生。

(51) 冲幼：年幼。

(52) 井臼：打水舂米，泛指操持家务。

(53) 筠操维风：褒奖节孝妇女之辞。意谓其贞操之风如竹子一样正直而高洁。筠，竹子；维，语助词，无义。

(54) 《请旌》：请求上级表彰节操妇女的报告汇编。

(55) 冰操垂芳：褒奖节妇之辞。意谓其冰清玉洁之操守，使芳名流传。

(56) 婺(wù)：古星名，即“女宿”。旧时用作对妇人的颂辞。如：婺焕中天。

(57) 柏舟：《诗经》称妇丧夫为“柏舟之痛”，夫死不嫁为“柏舟之节”。

(58) 间言：非议之言。

(59) 筠操松龄：褒奖其节操高尚，与松柏同寿。

(60) 霜清彤管：意谓贞操与史册同存。霜清，坚贞高洁；彤管，赤管笔。后来相沿称女史记事所用的赤管笔为彤管。

(61) 松青荻(di)茂：喻贞节如青松茂荻。荻，多年生草本。

(62) 茶槩(bò)完贞：茶，苦菜；槩，即黄柏，苦味中药；茶槩，比喻生活经历苦不堪言；完贞，指贞操完满无玷。



古迹—富城镇莲花子村清·鄜州人齐国偃摩崖题刻“白云深处”



卷五 艺文部

鄜州志卷五

艺文部

疏

乞恩旌表疏⁽¹⁾明·参政 王建屏⁽²⁾（郡人）

窃⁽³⁾惟皇极⁽⁴⁾锡类⁽⁵⁾，庶民无不展之孝思⁽⁶⁾；圣化阐幽⁽⁷⁾，匹妇⁽⁸⁾无不伸之苦节。臣伏读大明《会典》⁽⁹⁾内一款：“凡民间寡妇，三十岁以前夫亡守志、五十岁以后不改节者，许令旌表”。三十三年（1605）《诏书》内一款：“孝子、顺孙、义夫、节妇，如果事实，许令奏闻旌表，令甲昭垂⁽¹⁰⁾，炳炳烺烺⁽¹¹⁾，传颂天下”。臣民遵例，表扬者不知凡几矣。值此圣明隆遇⁽¹²⁾，以臣祖母苦节未表，臣犹緘默⁽¹³⁾忍痛，不哀鸣于君父之前，则臣之不孝，岂复容于天壤间哉？

臣原籍陕西延安府鄜州人。祖母李氏，本州耆民李文贵室女。十六岁适臣祖宗尧，生臣父治暨臣叔三人。而臣祖父早亡，时臣祖母年二十八，臣父尚幼，诸叔俱未离襁褓。祖母誓以身

物，悲号踰踊⁽¹⁴⁾，奋首触棺，顶额破裂，断水浆不入口者七日，屡绝复苏。维时亲党咸劝以弱子在膝、宗祀一脉为重，乃始强起，饮血殡殓，哀毁骨立，竟以穷子⁽¹⁵⁾一女子，鬻⁽¹⁶⁾簪珥⁽¹⁷⁾衣饰，掩夫于坏土。家徒四壁，躬执汲爨⁽¹⁸⁾，夜勤绩纺，以育诸孤。延师教臣父明一经，入为廩生。诸叔皆长，成家愈贫，甚零丁孤苦。拮据万状，志操愈坚，贞洁无二，盖四十年如一日也。臣父用是⁽¹⁹⁾奋志勤学，誓就功名，以报母德。获沾⁽²⁰⁾一命为广文⁽²¹⁾，蔚然青毡⁽²²⁾，冰檠寒素⁽²³⁾。唯督臣及臣兄建毫课诵，同领乡荐。禄养未及母身，孀节未表母志，而臣父亦逝。垂亡之顷，属臣兄弟以母恩未报，死且不瞑目为恨焉。

今臣叨⁽²⁴⁾科第通籍⁽²⁵⁾，事上皇二十年矣，受高天厚地之恩，荣幸愈渥⁽²⁶⁾。而臣祖母一生苦节，尚未一阐扬，臣所为日夜动心拊膺⁽²⁷⁾，而不能已于言者也，安得不披肝沥血，仰陈于皇上之前邪⁽²⁸⁾？臣仰见皇上恭事圣母至孝，远轶⁽²⁹⁾舜文，超越今古，哀诏宣播，令人感激泣下。达孝推及千载一时，此正臣祖母幽贞可以表见之日也。查得户部主事吕昌斯、户部郎中王浩，各以祖母贞节奏闻，蒙恩旌表。臣之事体实与相同，故敢冒昧陈情，伏乞皇上垂怜，敕下礼部，转咨都察院，行臣原籍巡按御史等衙门，勘明⁽³⁰⁾覆奏，照例与近日诸臣陈乞者一体旌表，则匹妇无不闻之节操、微臣无不尽之孝思。皇仁浩荡，非徒⁽³¹⁾臣门生色而章志贞教，且于圣化益光矣。

[注 释]

(1) 乞恩旌表疏：乞求皇上因祖母守节、抚育之恩而予以旌表的疏。本文是作者为其祖母旌表一事写的自陈疏，后奉诏旌表，其祖母

以建屏贵，赠“淑人”、入节孝祠。

(2) 王建屏：鄜州人。明朝万历己卯（1579）科，与其兄王建毫为同科进士。建屏任参政，其兄任北直真定府同知。其祖父王宗尧以孙贵，赠参政。

(3) 窃：犹言私。常用作表示个人意见的谦词。

(4) 皇极：此处指皇帝。孔颖达疏：“皇，大也，极，中也；施政教，治下民，当使大得其中，无有邪僻。”

(5) 锡类：谓以善施及众人。《诗·大雅·既醉》：“孝子不匮，永锡尔类。《毛传》：“类，善也。”郑玄笺：“孝子之行非有竭极之时，长以与女之族类，谓广之以教导天下也。”

(6) 孝思：孝亲之思。

(7) 圣化阐幽：圣化，指皇家的教化。《孟子·尽心下》：“大而化之谓之圣。”赵歧注：“大行其道，使天下化之，是为圣人。”阐幽，阐发，阐明，显露在外。

(8) 匹妇：古代指平民妇女；一个妇女。

(9) 大明《会典》：明朝颁发的法规制度汇编。

(10) 令甲昭垂：让其首先得到表彰和流传。令，让；甲，首先；昭，显示；垂，流传。

(11) 炳炳烺烺：形容十分明亮。明明白白，光明正大。

(12) 隆遇：盛大的机遇。

(13) 緘默：闭口不言的样子。

(14) 蹠踊：捶胸顿足。哀痛的样子。

(15) 穷孑（jié）：贫穷孤单。

(16) 鬻（yù）：卖。

(17) 簪珥（zān ěr）：簪，古时妇女插在头发上的首饰；珥，古时妇女的珠玉耳饰。

(18) 汲爨（cuàn）：挑水做饭。

(19) 用是：因此。

(20) 沾：分润，分得。

(21) 广文：唐时设广文馆，馆内设博士官，是清苦的教职。明清

称教官为广文。

(22)青毡：典出《晋书·王献之传》，指穷书生家中旧物件。此指代穷读书人。

(23)冰檠寒素：檠，黄檠，味苦。冰檠，指寒苦的生活；寒素，指家世清贫。

(24)叨（tāo）：受到（好处）。

(25)通籍：做官。“籍”是二尺长的竹片，上写姓名、年龄、身份等，挂在宫门外，以备出入时查对。“通籍”谓记名于门籍，可以进出宫门。因此后来便称做官为“通籍”。

(26)渥（wò）：滋润，浓郁。

(27)拊（fǔ）膺：拍击胸脯，表示悲痛。

(28)邪：表示疑问或反诘的语气词。

(29)轶（yì）：指后车超越前车，引申为超越。

(30)勘明：调查明白。

(31)非徒：不只，不仅。

延属⁽¹⁾丁徭⁽²⁾疏

（清）·杨素蕴（宜君人）

明季⁽³⁾，天下之乱起于西北。臣乡延属，实首被其害。李自成、张献忠等，纵横流毒二十余年。老稚杀戮，少壮虏掠，伤心惨目，已不忍言。崇正[禎]⁽⁴⁾十三年（1640），天灾流行，父子相食，几无遗类。计此方之民，半死于锋镝⁽⁵⁾，半死于饥馑⁽⁶⁾。今日存者，实百分之一，皆出万死而就一生者也。是以原野萧条，室庐荒废。自宜君至延、绥，南北千里内，有经行数日不见

烟火者，惟满目蓬蒿与虎、狼而已。

计非休息生聚，费国家数十年培养之力，必不能复元气而措安全。乃今积困大害更有万倍于他处者，丁徭是也。臣缄默不言，则疾苦壅⁽⁷⁾于上闻。惟有日朘月削⁽⁸⁾，趋死亡而已矣。

臣宦直隶⁽⁹⁾，即以直隶之钱粮较之：直隶地亩丁粮，总名曰“条鞭”⁽¹⁰⁾。起解、存留、通融支收，每丁银不过一钱二分，是以百姓乐输而易完。延属则不然，地亩所出者名曰“大粮”，人丁所出者名曰“条鞭”。大粮以供起解，额征犹有定数。条鞭备存留，官役之俸薪、工食出其中，师生廩饩⁽¹¹⁾出其中，此犹曰必不可已之经费。甚至各上司提册催号之使费，出其中；各差役需索供应之繁，亦出其中；而本州、县驿递、城守诸务、又种种，出其中。嗟嗟！百孔千疮，何一非此晨星落落⁽¹²⁾，半死亡之膏血哉？故每丁、每岁，有费至三两者、有费四两者。较之一钱二分之额征，其相去迥止倍蓰⁽¹³⁾。

夫延安处万山之中，土地寒薄，收获有限。数年来，金生粟死⁽¹⁴⁾，成米数石，仅能易银一两。且人皆赋资愚鲁，不善治生商贾，又别无舟车经营运用之方，株守⁽¹⁵⁾本业，积蓄几何？即罄上户之产⁽¹⁶⁾，尚不足供终岁三丁之费，而况鹄面鸠形⁽¹⁷⁾、啼饥号寒者乎？

是以淳朴者，鬻卖男、女以偿其（责）；奸猾者，非携家远徙，则挺[铤]而走险⁽¹⁸⁾耳。每见开征之期，父子蹙额⁽¹⁹⁾，夫妻愁叹。相率捐亲戚、弃坟墓者⁽²⁰⁾，累若丧家之狗、失巢之鸟。进无所依，退无所据，流离琐尾⁽²¹⁾，良可惻然⁽²²⁾。即官其地者⁽²³⁾，睹颠连⁽²⁴⁾光景，亦皆有死之心、无生之乐。然事势所迫，补救无术，惟有饮泣太息而已矣。若不早破除此弊，恐非尽延安之

民，驱于乐土⁽²⁵⁾；尽延安州、县，皆⁽²⁶⁾为荒邱不止也。

伏祈皇上，痛念此一方子遗⁽²⁷⁾，敕下该部，行令彼处抚、按道、府，力加厘正额定款项。丁少费多，不敢望如一钱二分之轻，亦宜曲为调剂，裁去无益，俾不至重困难支，则奄奄残黎，庶渐有起色乎。

[注 释]

(1)延属：指延安府所属州县，即当时的鄜州、宜川、洛川、中部、宜君、甘泉、延川、肤施、延长等。

(2)丁徭：古代成年男子所服的劳役。这里概指地丁赋税。

(3)明季：即明代。

(4)崇正：即明代年号“崇祯”。

(5)锋镝：锋，刀刃；镝，箭头。泛指兵器，也比喻战争。

(6)饥馑(jǐn)：灾荒；荒年。五谷收成不好叫“饥”，蔬菜和野菜吃不上叫“馑”。

(7)壅(yōng)：蒙蔽。《韩非子·主道》：“臣闭其主曰壅，臣制财利曰壅，臣擅行令曰壅。”

(8)日朘(juān)月削：一天天地损削缩减。

(9)宦直隶：在直隶作官。

(10)条鞭：亦称“一条鞭法”，明代中叶以后实行的赋役制度。即将部分力役摊入赋内，赋役折成银两征收，农民出钱代役，不再直接负担力役；赋役外的“土贡”、杂税，也并入一起征收。此法赋、役合并，由征收实物税改为征收货币税。

(11)廩饩(xì)：原指由官府供给的粮食，后来专指科举时代官府发给在学生员的膳食津贴。

(12)晨星落落：比喻生活艰难而丁民稀少。

(13)倍蓰(xǐ)：谓数倍。倍，一倍；蓰，五倍。《孟子·滕文公上》：“或相倍蓰。”

(14) 金生粟死：即货币升值，粮食贬值。金，银子，货币；生，升值；死，贬值。

(15) 株守：即守株待兔之意。

(16) 罄（qìng）上户之产：罄，尽，全部；上户之产，上等人家（富裕人家）一年的全部收入。

(17) 鹄（hú）面鸠形：形容面容憔悴、身体瘦削，指穷苦之人。亦作“鸟面鹄形”、“鹄面鸟形”。

(18) 挺而走险：“挺”应为“铤”，快走的样子。铤而走险，指因无路可走而采取冒险行为。

(19) 蹙（cù）额：皱着眉头，形容愁苦的样子。

(20) 捐亲戚、弃坟墓：即离开亲戚、祖坟，出外逃难、流离失所。捐，舍弃。

(21) 流离琐尾：原来处境比较好，后来由于税赋沉重生活变得异常艰难。流离，由于灾荒、战乱而流转离散；琐尾，少（早前）好的样子。

(22) 惻然：哀怜的样子；悲伤的样子。

(23) 官其地者：即在延属各县作官的人。

(24) 颠连：困顿不堪；困苦。

(25) 驱于乐土：驱赶到死亡之地。驱，赶离、逃离；乐土，佛家认为，人死后进入极乐世界。

(26) 胥（xū）：全，都。

(27) 孑遗：遗留；残存；遗民。指剩下的穷苦百姓。

议⁽¹⁾

折 亩 议

(清)·许瑶⁽²⁾

窃观天下荒残之地，惟延为甚。千里顽山，四围重阻，商贾不至其地，行旅不出其乡，经营之路绝矣。及流寇首难⁽³⁾，闯逆⁽⁴⁾始祸，毒荼⁽⁵⁾蹂躏，民生愈困。迨⁽⁶⁾我朝定鼎，王逆⁽⁷⁾复造乱于三川，再值旱涝，漂没更烈。此延民所以日削月割⁽⁸⁾，以趋于贫穷而无告也。

今以出赋之地⁽⁹⁾言之，所谓东南其亩者，皆建瓴侧立⁽¹⁰⁾，粪溉不能仰而置诸上，淋潦⁽¹¹⁾又复冲而泄诸下，故其民穷于耕耨⁽¹²⁾。地则崖凹，石坡沙砾相错，为积阴之处。虽大稔之岁⁽¹³⁾仅可一收，故其民又穷于收获。按明代二百余年，当未遭荒乱之日，皆以折正起科，或八九亩出一亩之税，或五六亩出一亩之赋，民犹有二月卖丝剜肉医疮⁽¹⁴⁾者。本朝因兵燹之后，人民稀少，所在抛荒。乃兴屯道府专以清丈为事，令有司百姓自行开首，计亩报粮，此非有神驱鬼使⁽¹⁵⁾能厘⁽¹⁶⁾荒而熟⁽¹⁷⁾也，不过以熟包荒耳。故鄜民一亩之地，六赋其粮；洛民一亩之地，八赋其粮。含糊赔纳，向隅莫诉。陈布政奏疏所称，不能完而贻⁽¹⁸⁾

上，以加增之名者言之，诚然也。

迺者洛川、宜川二县，拖欠十六年粮银，各千余两，终日敲扑⁽¹⁹⁾，分毫莫由垫⁽²⁰⁾纳，官受罚而民被害，究无补于国赋。是朝廷有加赋之虚名，而貽耗赋之实害也。督抚绘图请命，肤施、甘泉二邑已沾皇仁。乃延川、宜川、延长、宜君、中部、洛川、鄜州七处，未经覆⁽²¹⁾题折正。按原开折正字样，延川、宜川四亩应折一亩，延长、宜君、中部五亩应折一亩，洛川八亩应折一亩，鄜州六亩五分应折一亩。

愚谓异日之议蠲、议赈，今日之议旱荒、议复额，何如地亩一折。百姓无赔累之苦，止完应纳之粮。生聚不繁而自繁，原田不旱而自旱，岂曰减赋，实基增赋之原⁽²²⁾矣。所谓以损为益之术也。

[注 释]

(1) 议：旧时文体的一种，用以论事说理或陈述意见。

(2) 许瑶：江苏常熟人，清顺治九年（1652）进士，顺治十七年（1660）官河西兵备。谦和好士，留心兴革。本志《艺文部》收录了他的申请折正地亩、赋税，赖以均平的有见地之议论多篇。

(3) 首难：首先发难。后用为自行起义的意思，与“首义”同。

(4) 闯逆：对李自成起义军的贬称。因李自成称闯王，故以“闯逆”称之。

(5) 毒荼：毒指毒虫、毒蛇之类；荼是一种苦菜。比喻毒害、残害。

(6) 迨（dài）：等到。

(7) 王逆：指“顺治五年（1648）王永强叛据州城，杀戮甚多。六年，大兵至，永强败走，自缢于宜君之石堡”。王永强作乱当年，辽阳人王希舜分巡河西道（包括鄜州在内黄河以西数县），“仗节

不屈，死之”。（上述史实见本志《舆地部·纪事》及《人物部（上）》）。

(8)日削月割：一天天地削减分割。指民众的收成减少、税赋沉重，受到的灾难接连不断。

(9)出赋之地：缴纳赋税的土地。

(10)建瓴侧立：形容山高坡陡，不易耕种。

(11)淋漓（lǎo）：滂沱大雨。是谓雨水冲没庄稼。

(12)耕耨（nòu）：耕地除草。泛指农田耕作。

(13)大稔之岁：丰收之年。

(14)卖丝剜肉医疮：指百姓生活艰难。典出唐代诗人聂夷中之《伤田家》，该诗云：“二月卖新丝，五月粜新谷。医得眼前疮，剜却心头肉。”

(15)神驱鬼使：好像暗中有神鬼支配着一般。比喻事出意外，不由自主。

(16)厘：治理。

(17)熟：即熟地，经多年耕作施肥的好田地。

(18)贻：遗留；留下。

(19)敲扑：均刑具。敲，短杖；扑，长杖。意谓刑罚强迫。

(20)垫：填补空缺。

(21)覆：覆盖，遮盖，包含在内。

(22)原：同“源”。

丁徭议

（清）·许瑶

古者，十六受役、六十归田⁽¹⁾。而民有丁差⁽²⁾，此租庸遗意

也。天下户口，每丁不过以几分计，多至以一钱计。独廊延之民，赤贫只身，而岁纳至七八两不止者，较之几分则一丁已至百丁，较之一钱亦一丁而至八十丁矣。其当全盛之时，廊属徭役已重于天下，然众擎易举⁽¹⁾，丁多徭均，自足供一县之用，及七遭兵燹，人民逃死，存者仅十分之二，而每县经费所需，仍然准昔日⁽¹⁾也。十分之用，责⁽³⁾之二分之民；数丁之供，坐之一丁⁽⁶⁾。按册则丁多，阅⁽⁷⁾人则丁寡，问其姓名，大半已登鬼录⁽⁸⁾；稽其户口，里亲并无识认，生者代死者兴⁽⁹⁾差，现者替逃者肩⁽¹⁰⁾役。人无固志，逋亡愈多，破窑非可恋之居，蓝缕⁽¹¹⁾无难挈之物，流离转徙，客死他乡。此既兴⁽¹²⁾去土之思，彼讵怀生还之望。所以现丁亦变为逃丁，而逃丁永不能复为现丁者，皆虚丁害之也。

本道⁽¹³⁾到任，尽出所携。一捐以筑城垣，再捐以恤孤老，三捐以制器、操赏、振饬⁽¹⁴⁾、武备，四捐以助倒塌窑穴、及修盖房屋者，招抚流移，安辑⁽¹⁵⁾老弱。然而鸿雁仍罄⁽¹⁶⁾于泽中，狐兔竟绝于邱[丘]首⁽¹⁷⁾，岂皆无坟墓⁽¹⁸⁾骨肉⁽¹⁹⁾足动[恻]怀来，恶保聚⁽²⁰⁾而乐危亡哉？令⁽²¹⁾烦祸重徭役为之驱，故甘抱头裹足而莫敢前也。兴言及此，拊心呕血⁽²²⁾，无计剜肉而医疮。以宜君一邑言之，原设三十八里，今止存一里；里不满十甲，甲又无全户，户又多单丁，则户口之衰落可知也。如延长以一千六百余丁，而包七千六百余丁。

已蒙院批侯会题九属⁽²³⁾，喁喁望风⁽²⁴⁾，不啻⁽²⁵⁾解悬拯溺⁽²⁶⁾。伏乞严檄⁽²⁷⁾各州县，清查现在实丁，册报供役，将所谓老丁、偏丁、供丁、帮丁各项尽行⁽²⁸⁾革除。则一丁止纳一丁之徭，而包纳数丁、赔纳亡丁等令，永不为生民之害矣。将见挈⁽²⁹⁾老幼而归者踵相接⁽³⁰⁾，何难复丁徭役之旧额也哉！

[注 释]

(1) 十六受役、六十归田：《汉书·食货志上》“民年二十受田，六十归田。”谓殷周时，平民二十岁向国家领田耕种，六十岁还田于国家。明清时，改为十六岁服役。

(2) 丁差：成丁男子的劳役。

(3) 众擎易举：许多人一齐用力，容易把东西举起来。比喻大家同心协力就容易把事情办成。擎：往上托。

(4) 准昔日：以昔日的标准、准则为标准、准则。

(5) 责：责求。

(6) 坐之一丁：由一人承当。坐，由。

(7) 阅：看，引申为查对。

(8) 登鬼录：即登上鬼簿，犹言死亡。

(9) 兴：作。

(10) 肩：肩负，负担。

(11) 蓝缕：破衣裳。

(12) 兴：兴起，产生。

(13) 本道：许福于顺治十七年（1660）任分巡河西兵备道之职，故自称本道。

(14) 振饬（chì）：即整治，整顿。

(15) 安辑：安抚，安定。

(16) 啓（áo）：同“嗷”，哀号声。

(17) 丘首：即“首丘”。传说狐兔死时，头向着巢穴的山丘。后因称人死后归葬故乡为“归正首丘”。也用为怀念故乡之意。

(18) 坟墓：指已故的亲人。

(19) 骨肉：指代尚在人世的亲人。

(20) 恶保聚：厌恶完聚和睦。

(21) 令：假使。

(22) 拊心沥血：亦作“呕心沥血”。比喻穷思苦索，费尽心血。拊，击，拍；沥，滴。

(23) 题九属：题，疏。意为将延属九州县的情况上报给皇上。

(24) 喁喁（yú）望风：喁喁，形容众人张着大口、急切盼望之状；望风，犹远望。意谓百姓企盼皇仁恩泽于延属州县。

(25) 不啻（chì）：无异于。啻，但，异于。

(26) 解悬拯溺：把倒悬的人解下来，把落水的人救起来。比喻处在困境中的人得以解救。

(27) 严檄：发文严查。

(28) 尽行：全部予以。

(29) 挈（qiè）：提，引申为提携，带领。

(30) 踵（zhǒng）相接：踵，脚跟。踵相接，即接踵而来。

运 盐 议

（清）·许瑶

窃照盐法成例，招集商贩，疏通官引^①，此自古不易之定制也。奈延庆等府现无商贩，不得不向户口散引。引散矣，又不得不责户口驮盐。

驮盐一也^②，而州县距盐池^③有远有近，则利害判然^④于其间矣。如庆之环县，去池最近，民以驮盐为乐，盖米谷菜无去路，驮盐可获银钱，本处卖之不尽，驮远更得倍利也；如延之延川、宜川、延长、鄜州四属，在延之东南，去池最远，驱民^⑤驮之为最苦。崎岖险隘，往返三千余里，运载艰难。及售盐之后，一引所费，得不偿失，赔折十倍，一苦也；有牲畜者，犹堪撑持^⑥，贫无力者，背负肩荷，辛苦万状，如宜川

该引一千二百九十六道⁽⁷⁾，计盐二十五万九千二百斤，须用长驴⁽⁸⁾五千一百八十四头，则脚力之难办，二苦也；宜川册丁⁽⁹⁾一千一百有奇，以两驴一人计之，须夫二千五百九十二名，即⁽¹⁰⁾空国⁽¹¹⁾负贩，孰是力南亩⁽¹²⁾应正供者乎？抛荒田地而伤农，三苦也。故今日之民，皆甘心纳课、缴引⁽¹³⁾，不欲驮盐。所食之盐，愿买之近池县之步贩耳。然功令⁽¹⁴⁾恐有民间纳银，不得升合盐之谕⁽¹⁵⁾。而司盐者⁽¹⁶⁾，不得不责之以驮。是欲小民实沾恩惠而倾家荡产，以至惊窜转移者⁽¹⁷⁾有之。故民视驮盐更苦于包丁、包地，以池远而害深也。如听⁽¹⁸⁾纳课不驮盐朝廷不可⁽¹⁹⁾受⁽²⁰⁾“不与而取⁽²¹⁾”之名⁽²²⁾。然必欲⁽²³⁾强之驮，又民受实害，是迫以赔累之奇祸⁽²⁴⁾，无益于国，有害于民，大不可也。

窃以为不责远池之驮盐，而责远池之销引。盖近池之民惟冀多得一引以谋利，有私取远州县以往驮者，此民间之私弊。若明许远池者将引转卖近池之人，一转移之，为⁽²⁵⁾公家之公利在朝廷，视之依然商贾也。在民亦免远涉，且可优游⁽²⁶⁾纳课，而国税不至于病民⁽²⁷⁾矣。

[注 释]

(1)引：指商人运销货物的凭证，亦指所规定的重量单位。元代有茶引、竹引、锅引；明、清有盐引。每引有一定重量，历代不尽相同。

(2)驮盐一也：是说“驮盐这件事啊”，以引起下文论说。

(3)盐池：在今宁夏回族自治区盐池县，距鄜州约400公里。

(4)判然：明显区别于……。

(5)驱民：即派遣迫使百姓。

(6)搯(zhī)持：支撑，支持。搯，支，拄。

- (7)道：量词。相当于“次”。
- (8)长(zhǎng)驴：大驴，壮驴。
- (9)册丁：在册丁口，即户籍簿上登记的人口。
- (10)即：即使，即便。
- (11)空国：犹言让全县的人口出动。
- (12)力南亩：力，劳作；南亩，农田。全句是说，还有谁去农田劳作，来满足官府赋税呢？
- (13)缴引：缴出运销食盐的凭证。
- (14)功令：古时朝廷对学者考核和录用的法令或规程。后泛指政府法令。
- (15)不得升合盐之论：不能恰好符合关于盐法的规定。
- (16)司盐者：主持管理盐运、盐销的官员。
- (17)惊窜转移者：由于害怕追究而逃窜藏匿的人。
- (18)听：听从，顺从。
- (19)不可：不认可，不允许。
- (20)受：同“授”，加于。
- (21)不与而取：与，参与。不劳而获。
- (22)名：名目，罪名。
- (23)然必欲：可是一定要。
- (24)赔累之奇祸：赔钱劳累的不寻常祸害。
- (25)为：谓，以为。
- (26)优游：悠闲，闲暇自得的样子。
- (27)病民：为害人民，使百姓受害。

复孤贫粮⁽¹⁾议

(清)·许瑶

文王发政施仁，必先鰥寡孤独；天子巡狩⁽²⁾列国，首问养老尊贤，未有于藁藁⁽³⁾无告之民，算及锱铢⁽⁴⁾也。日者⁽⁵⁾国用告缺，司农⁽⁶⁾裁及月粮⁽⁷⁾，有识者屡见告章矣。然司农之下，念贫民未尝不周摯⁽⁸⁾也。奉有明旨，令天下各州县，于赎谷预备仓⁽⁹⁾粮内措给。是裁存留之月粮，未尝裁仓谷之支給月粮。裁此仓谷给彼，并未少孤贫分毫。

沾皇仁而济国用，司农之计未尝不尽善。忆本道前守广平初，不闻有减扣之令，夫何一入鄜延，荒残惨目⁽¹⁰⁾？见百姓皆似孤贫，而问孤贫反绝少。骇⁽¹¹⁾而问之，曰：“孤贫粮已尽裁也”。问州县官何故不给仓谷，曰：“未奉上行⁽¹²⁾也”。岂各省与直隶奉旨之上行，亦有殊⁽¹³⁾邪？此可为长太息⁽¹⁴⁾者一也。至鄜州、洛川等处，则倒追十年、十一年，食过月粮，敲扑押比⁽¹⁵⁾而不容其流散，益为骇异伤心。夫以孤贫既[概]不给新粮矣，反追食过旧粮，自古有此王政⁽¹⁶⁾乎？且食粮已过数年，食粮人已死过半，止就一息尚存之孤寡，追复从前已散之口食，非惟不仁，抑亦不智矣。此可为长太息者二也。

伏乞宪台⁽¹⁷⁾，彻底清查，如系未经报部之粮，直与蠲免，如系必不可蠲之数，即于现贮预备仓谷赈济之内作正支补，仍谕各属。查现在仓谷，遵旨支給，皇仁得广⁽¹⁸⁾而穷民更苏⁽¹⁹⁾矣。

[注 释]

(1)孤贫粮：明代所谓贫者，即乞丐。入养济院者，谓之孤贫，其户口曰“孤贫册”，其粮曰“孤贫粮”。民之为贫，以音近致讹。清沿前代例，在京都及全国各地设置养济院，养赡鳏孤寡独、残疾无依靠的人，朝廷拨给银两和口粮，地方士绅有乐于资助者任其捐献。乾隆间还把年逾六十或成笃疾者、不能食力的军流等犯人，拨入养济院，按名给孤贫粮。

(2)巡狩(shǒu)：同“巡守”。古时皇帝外出到各地巡查称“巡狩”。

(3)茕茕(qióng)：孤独无依的样子。

(4)锱铢(zī zhū)：锱、铢都是古代很小的重量单位。比喻极微小的数量。“未有于茕茕无告之民，算及锱铢也”，意即：皇帝出巡问事，并不计较穷人是否纳税赋一类的事情。

(5)口者：犹言当今。

(6)司农：汉代官名。主管钱粮，为九卿之一，又称大司农。清代因户部主管钱粮田赋，故俗称户部尚书为大司农。

(7)月粮：古代每月支付给孤贫者的口粮。

(8)周摯：周到，诚挚。

(9)预备仓：明代各地为储藏赈济粮所设的粮仓。《续文献通考·市籩三》：“明太祖洪武初，设预备仓。”

(10)荒残惨目：饥荒残酷，目不忍视。

(11)骇：惊骇诧异。

(12)奉上行：即奉行上级指示。

(13)殊：差异，区别。

(14)长太息：即长长的叹息。

(15)敲扑押比：意谓刑罚强迫。

(16)王政：即“王道”。儒者主张以仁义治天下，称为“王道”或“王政”、“王法”。

(17)宪台：指省巡抚。

(18)广：光大。

(19)更苏：复苏；复原。谓得到休养生息。

折 亩 议

国朝副使 鲍开茂⁽¹⁾（山东人）

则壤定赋⁽²⁾，额在全书⁽³⁾，下有惟正之供，即上有经久无弊之制，非可轻议增减者也。延属沙漠极边，所历多荒岩穷谷，加之叠罹⁽⁴⁾兵燹[燹]，断井寒烟⁽⁵⁾。在昔，四亩而折一亩、或六亩而折一亩者，正念此硗瘠⁽⁶⁾之地、凋瘵⁽⁷⁾之民，胼胝⁽⁸⁾余生，不忍重困，未可与啍啍原隰⁽⁹⁾同日语耳。

自兴屯捏报⁽¹⁰⁾之后，鄜属一州八县，按地起科，遂作定额。昔之五六亩而折一亩者，各亩⁽¹¹⁾其亩矣，五六亩而办一亩之赋者，各赋⁽¹²⁾其赋矣。有司奉功令为考成⁽¹³⁾，穷民认虚浮而赔纳，辗转⁽¹⁴⁾苦累，力尽骨枯。年来上下勘查，屡驳屡控，无非欲为边塞遗黎请一旦之命，略图休息耳。余日触凋残，业将⁽¹⁵⁾三川折正，前由通详各宪，现在行查。及鄜郡之虚地浮粮，尚勘悬未定，剥肤之痛，呼吁频年，所不得与⁽¹⁶⁾甘、肤两县邀一视之仁，当亦浩荡皇恩恻焉。动念者矣，莫非王土。去其捏报之数，则计亩成粮。总此，穷黎免其赔累之艰，则归输恐后。益以见折正之举，实大利大害，所关民生之休戚⁽¹⁷⁾与国赋之盈缩。

引领于各宪，题请者以日为岁⁽¹⁸⁾，辟之疾痛呼天，情非得已，实未敢轻议增减者也。所有应折分数，稽之前详，条分缕

析¹⁹¹，陈一议以备采择，以俟将来查报，则酈民其有瘳²⁰¹乎？

[注 释]

(1) 鲍开茂：山东长山（在今山东省济南市）人。登进士第，康熙四年（1665）分巡河西道，驻酈州按察使分司。

(2) 则壤定赋：给土地划分等级，规范赋税。则，按等级勘定；定，规范，制定。

(3) 额在全书：额，规定的数目；在，记载在；全，完完整整；书，书籍、案卷。

(4) 叠罹：多次遭受。

(5) 断井寒烟：比喻战乱后的荒残景象。断井，毁弃的废井；寒烟，炊烟稀少。

(6) 饶（qiāo）瘠：土地坚硬而瘠薄。

(7) 凋瘵：凋敝，困病。

(8) 胼胝（pián zhī）：俗称“老茧”。此指百姓手足多老茧，终年辛苦劳作。

(9) 昫昫（yún）原隰（xí）：指平坦肥沃的田地。昫昫，平坦整齐的样子；原，广阔平坦；隰，低下的湿地。

(10) 捏报：谎报。

(11) 各亩：以实际亩数。“各亩其亩”，即原按几亩折合一亩征收的，现在有一亩就按照一亩征收。

(12) 各赋：以实际亩数计算赋税。

(13) 考成：旧时在一定期限内考核官吏的政事成绩。清朝《文献通考·田赋考一》：“顺治六年（1649），始定州县以上官以劝垦为考成。”

(14) 辗转：亦作“展转”。形容心有所思，坐卧不安的样子。

(15) 业将：业，即已。业将，已经把或即已对。

(16) 不得与：不能于。

(17) 休戚：喜乐和忧虑；福和祸。

(18) 以日为岁：等候一日，就像等候一年。比喻等候上级批复的心情急切、迫切。

(19) 条分缕析：形容分析得细密而有条理。

(20) 瘳(chōu)：损害，损失。



古迹—张家湾镇八卦寺村明·八卦寺塔林

说⁽¹⁾

经正书院说

国朝知州 杨名颺⁽²⁾ (云南人)

人受天地之中以生⁽³⁾，本无不正，而气质有偏，则不能不待于变化。不殖⁽⁴⁾则落，学之所以不可已⁽⁵⁾、教之所以不容废也。

党庠⁽⁶⁾、州序⁽⁷⁾，即古乡学，制有地以聚之。而后模不模、范不范⁽⁸⁾，相观而善，中道⁽⁹⁾固不可必得矣。资禀⁽¹⁰⁾近于狂狷⁽¹¹⁾者，未尝无人，有异端者起而紊之⁽¹²⁾，学术斯坏矣。其显与道畔⁽¹³⁾者，人得而辨之。惟天资本高，所学又足以文之⁽¹⁴⁾。一入其途，终身铜弊⁽¹⁵⁾，犹且自以为是，斯道之所以不明也。岂独杨墨⁽¹⁶⁾、释老⁽¹⁷⁾之徒，足以为害。儒者心性之学，不得其传，著为文章，发于事业，鲜有不貽误⁽¹⁸⁾苍生⁽¹⁹⁾者。夫心性之学，岂待外求哉！人外无道，道外无人。有父子、君臣、夫妇、长幼、朋友之伦，即有亲义，别序信⁽²⁰⁾之理，贯乎其中，子舆氏⁽²¹⁾之所谓经也。学者，正此经而已；教者，正此经而已。果能尽格⁽²²⁾致诚正之功，具修齐治平之用⁽²³⁾，彼异端者，乌足以乱其真耶？邪慝不作，正道昌明，董子⁽²⁴⁾所谓“正心以正朝廷、正朝廷以正百官、正百官以正万民”，胥⁽²⁵⁾是经也。

鄯州书院落成，颜⁽²⁶⁾以“经正”。经正则庶民兴、斯无邪慝，此区区之意，所欲以循名而责实⁽²⁷⁾者也。

[注 释]

(1)说：古文体的一种，也称“杂说”。如《师说》、《捕蛇者说》。

(2)杨名颺：号崇峰，云南云龙州（今云南省大理市云龙县）人。举人。道光元年（1821）任鄯州知州。当年州城经大水冲决，杨公于北城率众修筑石堤百余丈；修复雉堞及公署、仓库，一律完固。又在雕阴书院旧址，改建经正书院，增置斋舍。捐廉筹划经费，诸生员膏火有赖。履任仅一年，即调赴他任。鄯州百姓勒石颂德。与前任五诚额、鄂山，同供奉生祠内。本文即经正书院落成后，杨公为书院撰写的文章。

(3)人受天地之中以生：语出程颢：“自家心便是草木鸟兽之心也，但人受天地之中以生尔”。按中国古代阴阳学说，宇宙皆由阴阳二气组成。阴阳有偏，则成物，阴阳得中，而为人。所以，人具有天地本性。所谓“一人之心即天地之心”也。

(4)不殖：不树立（正本）。

(5)不可已：《荀子·劝学》：“学，不可以已。”即学习是不可以停止的。

(6)党庠：指乡里的学校。党，古代地方组织，五百家为党，相当于现在乡一级组织；庠，学校。

(7)州序：即州里的学校。序，学校。

(8)模不模、范不范：意谓应该有的规矩（模范）没有了。

(9)中道：犹中庸。不偏不倚，无过无不及之道。

(10)资禀：天资禀赋。

(11)狂狷（juàn）：激进与拘谨保守。狂狷皆偏于一面，泛指偏激。狷，器量狭小而性情急躁。

(12)紊之：使之紊乱。

(13)畔：“叛”的通假字。即背反、相反。

(14)文之：为之文过饰非。

(15)锢弊：经久难治的弊病，比喻难以改正（错误）。锢，通“痼”。

(16)杨墨：即杨朱和墨翟。战国时期杨、墨两派学术都很流行，他们都是儒家的反对派。

(17)释老：释迦牟尼与老子的并称。亦指佛教与道教。

(18)貽误：错误遗留下去，使受到坏的影响。

(19)苍生：老百姓，世人。

(20)序信：序，次第；信，守信。这里指遵守伦理道德。

(21)子舆氏：子舆，孟轲的字。子舆氏，即指孟子的儒家学说。

(22)格：格义。本指魏晋时期解释佛经的方法。这里指遵守、实施。

(23)修齐治平之用：修身、齐家、治国、平天下的功夫、能力。

《礼记·大学》：“物格而后知至，知至而后意诚，意诚而后心正，心正而后身修，身修而后家齐，家齐而后国治，国治而后天下平。”（物格，接触事物；齐，整治；知，获得知识。）历代儒家倡导以“修齐治平”（修身、齐家、治国、平天下）为读书人终生追求的最高目标。

(24)董子：指西汉哲学家董仲舒（前179—前104），经学大师，广川（在今河北省枣强县东）人。专治《春秋公羊传》，曾任博士、江都相和胶西王相。汉武帝举贤良文学之士，其建议为汉武帝采纳，开此后两千余年封建社会以儒学为正统的先声。其学以儒家宗法思想为中心，杂以阴阳五行说，把神权、君权、父权、夫权贯穿在一起，形成封建神学体系。提出三纲五常的封建伦理和把人性分为上、中、下三品的论点。著有《春秋繁露》及《董子文集》。

(25)胥：全，都。

(26)颜：牌匾题名。

(27)循名责实：按着名称或名义去寻找实际内容，使得名实相符。循：依照；责：要求。《后汉书·王堂传》：“庶循名责实，察言观效焉。”

记

重修城河记

(明)·刘玘⁽¹⁾

环鄜有洛河，在州城东里许，其水自延韦流入。遇夏，大雨时行，行潦涧澍⁽²⁾，俱汇于洛，势甚汹涌⁽³⁾。

景泰⁽⁴⁾间，州城尝为所冲，民居没者数百家。后虽修筑，然屡圯[圮]。嘉靖丁亥（1527）夏水复泛涨，城之东北隅及南冲颓⁽⁵⁾百余丈。州人恐复为患，奔告于州守任邱、杜蕙。时兵备池州⁽⁶⁾汪公珊以宪副分巡是道，兼有抚民之责。杜曰：“水患若此，不可不早为之图”。汪曰：“水患固所当忧，修城须用民力，然时方赈贷，而饥民岂可徒役？与其守常以病民，曷若通便以济事”。乃移牒⁽⁷⁾当道，皆可其请⁽⁸⁾。于是募得饥民千余，出预备仓粟千斛，计口以给。命同知上官禧营度地基，判官王江、吏目周良等以督其工。公亦不惮烦劳，日计月课，乃于东山下别浚一渠以受水⁽⁹⁾，而筑堤以防之。因⁽¹⁰⁾以修城。城之基实以巨石，石之外辅以柏材。木联属而石不崩，石密比而土益坚，不拔之基也。工起于六年（1527）之冬初，讫于明年之春莫⁽¹¹⁾。逾夏历秋，大水数过而城不病，民安若堵。且民命赖官粟以活，城

池借民力以完，公之仁政，惠而不费若此，鄙人甚德之⁽¹²⁾。杜守及该学师生，谋与立石以纪其功。因应试生来会城，请《记》于予⁽¹³⁾。予思于御患之中，而为救荒之政，一举两得，仁人之设施，固如是哉！

闻昔范文正公领浙西时，吴中大饥，殍殍⁽¹⁴⁾枕路。公召诸佛寺主守谕之曰：“饥岁工价至贱，可以大兴土木之役”。于是诸佛寺工作鼎兴⁽¹⁵⁾，又新⁽¹⁶⁾廩仓、吏舍，日益千夫。是岁，两浙惟杭州晏然⁽¹⁷⁾，民不流徙。良法美意，载诸史牒，流芳百世。然所修特⁽¹⁸⁾廩仓、吏舍耳，较诸郡城，孰孰为大？今公以名进士为才，御史风裁夙著⁽¹⁹⁾，所至有声，及擢是职，恩威并行，盗息民安，善政多端，不止兹举，将来名位不在范公之下。于戏⁽²⁰⁾！孰谓今人不如古人哉！是宜实录，为来者告云。

[注 释]

(1) 刘玘：字用齐，咸宁（在今陕西省长安区）人。明朝成化庚子（1480）举人，辛丑（1481）进士。初任曲沃知县，抚民如子，官至户部尚书。著有《正蒙会稿》。

(2) 涧涔（kuài）：喻指各处的雨水皆流汇入洛河。涧，山涧的水；涔，田间的水沟。

(3) 汹涌：水奔腾上涌的样子。

(4) 景泰：明代宗朱祁钰年号，时在公元1450—1457年。

(5) 冲颓：水力冲击倒塌。

(6) 池州：州名。唐武德四年（621）置州，贞观初废，永泰初复置，治所在秋溇（今贵池）。辖境相当今安徽省贵池、青阳、东至等县地。

(7) 移牒：将请修工程的报告上报分巡河西道。

(8) 皆可其请：各级上司都批准了请修报告。皆，都；可，批

准，同意。

(9)受水：让洛河水从渠道流过。

(10)因：随后接着。

(11)莫：通“暮”。

(12)甚德之：很感激汪珊的恩德。

(13)请《记》于予：向我请求写这篇《碑记》。予，我。

(14)殍殍(piǎo jìn)：饿死的人。殍，饿死；殍，埋葬。

(15)鼎兴：兴盛。

(16)新：新修。

(17)晏然：安宁；安定。

(18)特：只。

(19)风裁夙著：风裁，犹风宪，风纪；夙，早；著，鲜明。

(20)于戏：感叹词，相当于“啊呀”。

建隄⁽¹⁾城记

(明)·王邦俊

郡城，故带山襟水所从来矣。于唐则郭汾阳⁽²⁾，于宋则范文正⁽³⁾、韩忠献皆莅而经营之。迩年以来，烽烟屡警，颇无宁日。郡东一里，据水而城，盖亦临不测之渊，倚天险云。

其北则洛河水，其东则牛武城水，其西则采铜川水，合三川之水而汇于城北、而南注⁽⁴⁾也。其南则有陵峦崔岭，天关夹峙，巖竖盘礴⁽⁵⁾，如不欲其径南注也。水故旁[傍]东山去城可一里许，迨嘉靖中叶（约1542年左右），水渐西徙，洪渊九曲，渐射城下。值山云荟蔚⁽⁶⁾，秋潦滂沱⁽⁷⁾，涓流泱泱⁽⁸⁾，莫不来

注。骇浪暴洒，惊涛飞薄，厓隤渤嶂⁽⁹⁾，郭郭⁽¹⁰⁾颓圯[圯]，闾社沙磧⁽¹¹⁾、薨枕⁽¹²⁾荡没。盖城东北隅，昔所谓闾闾⁽¹³⁾列肆，今则鼃蛟鱼鼃⁽¹⁴⁾矣。岁戊子（1588），祥符杨公⁽¹⁵⁾持宪符弭节兹土，清问民瘼⁽¹⁶⁾，周览山川。檄下，郡守刘使君大都[督]，以创建石堤为千年不拔计，筑葺城垣次之。计城垣倾圯[圯]，宜筑者六十四丈，宜葺者千余丈，宜巨石砌者二百丈；其高六丈、阔二丈，其石计二万四千丈、木桩计二万本⁽¹⁷⁾，石灰、米汁、铁器、车两[辆]各以千百计；其值二千五百两有奇，计工力二千六百人。洛川、中部、宜君民各三百人，延长、延川各百人，甘泉民九十人，肤施县民百一十人，鄜州民壮、门夫、月夫、防守军当⁽¹⁸⁾各县之数。以鄜州州判秦君督之。议上，督抚按台咸报可始庚寅（1530）。无何⁽¹⁹⁾，杨公以边才调任冠县，杜公⁽²⁰⁾代居；无何，而与临清朱公⁽²¹⁾更调⁽²²⁾至，而刘使君以忧去⁽²³⁾，而汝宁萧公⁽²⁴⁾代至郡守，宋使君⁽²⁵⁾先至，则咸以杨公未就之业竟成之。四公，盖一时宪府名臣。其视国事如家、爱民若子，不以先后移易其心。而宋使君既毕堤，以其余力增南、北二城若干丈、敌台若干座、敌楼若干座。屹然金汤⁽²⁶⁾，功尤炳炳伟矣！今苞桑固圉⁽²⁷⁾，且募健儿时训练，简材官平居，所谓未然之防⁽²⁸⁾者，靡不备至。脱⁽²⁹⁾一旦郊关为垒，将出一奇，决胜千里。余不佞⁽³⁰⁾，愿佩双鞬⁽³¹⁾以从事，岂不大愉快哉！盖闻有功于民，则祀之；能禁大灾，则祀之；能捍大患，则祀之。若我四宪府公之协忠保障，二郡守之宣力敷猷⁽³²⁾，所谓御灾捍患，有功于民，非邪兹土之大。夫士若民恐久无闻也，属余记而铭之矣。

其尚尸⁽³³⁾而祝之，杨公讳时宁，杜公讳华先，朱公讳朝聘，萧公讳察，刘使君讳从仁，解梁人；宋使君讳言，大梁人。

铭曰：

赫赫⁽³⁴⁾皇祚，笃生人文；雕龙剖虎，奠厥人群。上栳[拢]百川，下矚⁽³⁵⁾河瀆⁽³⁶⁾；实作汤池，以御妖氛。东流既徙，西阜渐阰；长波浩沓⁽³⁷⁾，沆漾渺泐⁽³⁸⁾。影沙碧石，闾门为泚⁽³⁹⁾；荡析离居，穴处塋基⁽⁴⁰⁾。蠢彼螳斧⁽⁴¹⁾，或奋延朔；元燕巢幕⁽⁴²⁾，素卵累穀⁽⁴³⁾。皇穹降鉴，英哲萃临；胼胝焦劳，毕力殫心⁽⁴⁴⁾。掎拔⁽⁴⁵⁾增高，嶄凿就深；仰协三灵，俯从亿兆。嵬岸⁽⁴⁶⁾磐石，周垣耸峭；灵崖巖负⁽⁴⁷⁾，盘礴⁽⁴⁸⁾潺湲⁽⁴⁹⁾。玉隄永障，金城亘山；陴倪霞举⁽⁵⁰⁾，井干⁽⁵¹⁾云闲。峯⁽⁵²⁾若断岸，矗似长虹；縈带为守，坚不可攻。伊谁之力？终始之功！其功伊何？浚川伐谋！民赖安堵，咏歌以游；作此颂声，以诏[昭]千秋。

[注 释]

(1)隄(dī)：同“堤”。沿河或沿海防水的建筑物，多用土石等筑成。

(2)郭汾阳：即汾阳郡王郭子仪，唐朝大将，华州郑县人。（详见前注）。

(3)范文正：即范仲淹，北宋著名的政治家、文学家、军事家。他与韩琦（即下句之韩忠献）同任陕西经略副使，为鄜延人民作出过重要贡献。道光后祀鄜州三贤祠中（祀杜甫、范仲淹、韩琦）。韩忠献，即南宋抗金名将韩琦。

(4)南注：向南流入。

(5)巖(jié)竖盘礴：巖竖，高危的样子；盘礴，牢固的样子。

(6)荟蔚：云雾弥漫的样子。

(7)滂沱：形容雨下的很大。

(8)泆瀆(yǎng nǎng)：水浑浊。

(9)嵬隄(yǎn)渤嶂(lè yán)：嵬，同“崖”；嵬隄，层叠的

山崖，也泛指山边；渤崿，高峻。

(10) 郭郭(fú)：指鄜州城外城。

(11) 闾社沙碛(qì)：指洪水过后的乡间村舍沙石遍地。闾社，乡村；沙碛，沙滩、沙地。

(12) 薨椳(méng lóng)：薨，屋脊；椳，窗上椽木。此处指房屋。

(13) 闾闾(yīn dū)：曲城。城门加筑的楼台。泛指城门，此处指城门及街道。

(14) 鼃蛟鱼鼃：鼃、蛟、鱼、鼃，皆水生动物。此处指州城被淹，成为鱼虾游乐之处。

(15) 祥符杨公：即杨时宁(1537—1609)，字子安，号小林，河南祥符县(今河南省开封市)人。隆庆二年(1568)进士，任曲沃知县，万历十六年(1588)由副使任分巡河西道，后任宁夏巡抚，因抗御外族犯边有功，进右都御史，累官至兵部尚书，加太子太保。万历三十三年(1605)二月初六日请求致仕。居家四年卒，年73岁。本志《人物部》(上)作江西鄱阳人，讹。

(16) 民瘼：民间疾苦。

(17) 本：量词，即现今的“根”或“条”。

(18) 当：相当于。

(19) 无何：没多久时间。

(20) 杜公：杜华先，山东省冠县人，进士。万历十八年(1590)由佥事任分巡河西道。杜华先等纂修《冠县志》(万历三十七年刊本)，行于世。

(21) 朱公：朱朝聘，山东临清籍，江南歙县(今安徽省歙县)人，进士。万历十九年(1591)由佥事任分巡河西道。

(22) 更调：相互调换。

(23) 刘使君以忧去：刘使君，即刘从仁，山西解梁(在今山西省运城市)人，万历十七年(1589)任鄜州知州；以忧去，因为长辈去世而离任。

(24) 萧公：即萧察，今河南省汝阳县人，举人。万历二十年

(1592) 由僉事任分巡河西道。

(25) 宋使君：即宋言，今河南省开封市人，举人，万历十九年（1591）任鄆州知州。

(26) 金汤：“金城汤池”的略语。比喻防守坚固的城池。本文指鄆州城池修筑坚固。

(27) 苞桑固圉(yǔ)：意指边城鄆州牢不可破。苞桑，又作“包桑”，比喻根基稳固；圉，边疆；固圉，即牢固的边防。

(28) 未然之防：即防患于未然。

(29) 脱：倘若，或许。

(30) 不佞(nìng)：犹不才，没有才能。也用作谦辞、谦称。

(31) 鞬(jiān)：马上盛弓箭的器具。

(32) 敷猷(yóu)：敷，铺陈，扩展；猷，计划；谋划。

(33) 尚尸：尚，崇敬；尸，古代代表死者受祭的活人。

(34) 赫赫：显耀、盛大的样子。

(35) 矚(jiàn)：窥视。

(36) 河濱(pēn)：河边，沿河的高地。

(37) 湑澗(tà duò)：湑，水沸溢；澗，水波重迭。

(38) 沆漾渺漾：沆漾，犹汪洋，水深广的样子；渺漾，旷远。

(39) 闾(huán)门为沚(zhǐ)：闾，市垣，城市；沚，水中的小洲。即鄆州城被水淹后，就像洪水中的小洲、小岛一样。

(40) 垄基：垄，高地；基，屋基。

(41) 螳斧：螳螂的前足如斧，可捕捉食物。比喻力量渺小。

(42) 元燕巢幕：语出《左传·襄公》“二十九年（前544），夫子获罪于君以在此，惧犹不足，而又何乐？夫子在此也，犹燕之巢于幕上。”杜预注：“至危。”杨伯峻注：“帷幕，随时可撤，燕巢于其上，至为危也。”

(43) 素卵累毳：白色的鸟蛋垒起来。比喻境遇危险至极。语出《国策·秦策五》：“王之春秋高，一日山陵崩，太子用事，君危于累卵，而不寿于朝生。”

(44)毕力殫心：犹“尽心竭力”。

(45)揜拔：提引而出；挺拔。《文选·木华〈海赋〉》：“揜拔五岳，竭涸九州。”李善注：“揜拔、竭涸，言水既除，揜拔而出，竭涸而乾也。揜，引也。”

(46)嵬（guī）岸：高傲的样子。

(47)嶭（bì）负：壮猛有力的样子。传说嶭负力人能负重，故称。

(48)盪盪（yú）：水旋流。

(49)潺湲（chán yuán）：水慢慢流动的样子。

(50)陴倪（pì nì）覆举：陴倪，城墙上的矮墙，亦称“女墙”，俗称“城垛子”；覆举，高耸的样子。

(51)井干（hán）：井上的木栏圈，《庄子·秋水》：“吾跳梁乎井干之上。”此处指城中街市。

(52)崒（zú）：同“崒”。高耸险峻。语出鲍照《芜城赋》：“崒若断岸。”

新学记

（明）·金文徵⁽¹⁾

建学立师，古制也。古之圣王所以明教化、定风俗、育人材，以为天下用者，莫不唯是先焉。考诸王制，虞庠在国之西郊⁽²⁾，则五帝⁽³⁾以来盖有之。迨及夏、殷、周，日隆以备⁽⁴⁾，上而王宫国都，下而党术闾里⁽⁵⁾，建学立师无间⁽⁶⁾也。由是《诗》、《书》、《礼》、《乐》之泽行而教化明矣，六宇八垓⁽⁷⁾之心归而风俗定矣，秀选俊造之士出而人才育矣。当是时，视建

学立师之重，若元气在天地间不可一日息也。

周衰变，古先王之制，泯然⁽⁸⁾无迹，异端之说杂焉⁽⁹⁾并起，虽孔、孟生其时，力不能使人一趋于正。则知学之在建，师之不立，其弊可胜道哉！汉、唐之世，贤君间出，亦未可谓无意于此也。然而教化、风俗、人才咸不古若⁽¹⁰⁾者何也？汉凿于训诂，而求古也泥，唐工乎词章，而去古也远，君子于是有憾焉。独宋焜兴⁽¹¹⁾尊崇斯道，建学立师，被之四海，盖能轶汉、唐而接武⁽¹²⁾虞、夏、殷、周之轨，故其教化美、风俗厚、人才盛。施及元代，而正道弗坠焉。此无他，宋能以先王之制为制，不以异端惑之⁽¹³⁾也。

我圣天子始正大统，两诏天下建学立师。内则胄监⁽¹⁴⁾，外则若府、若州、若县，设弟子员。有司司教者，教之六艺⁽¹⁵⁾之法、五经⁽¹⁶⁾之旨。使古制灿然复明于今，与虞、夏、殷、周相为终始，而宋不得专黷⁽¹⁷⁾于近代矣。

鄜州僻在西鄙，州治南有孔子庙，而学宇无地，师生莫知适居。文徵来佐是州之二年（1370），谋之父老，均民力以修孔子庙。庙成，则度学基为讲堂、为东西斋、为学官厅事，藏书有室，习射有圃。遂延儒师教弟子员，悉遵明诏之制唯谨⁽¹⁸⁾。暇日，因语⁽¹⁹⁾于诸君子曰：“古圣王之制，修道以为之教，本乎天命之性，而行于日用事物之际。六艺、五经皆载道之具也，然虞、夏、殷、周之后，世不能尽行斯道者，流于异端尔。是故，斯道之立，异端之绌⁽²⁰⁾也；斯道之晦⁽²¹⁾，异端之蔽⁽²²⁾也。斯道晦而天下之制紊，斯道立而天下之制一⁽²³⁾。古之圣王，所以于异行者有诛、异言者有禁，以为不如此则教化不明、风俗不定，而人才不育也。今圣天子既适⁽²⁴⁾新古制，俾为师者，以是而

训，为弟子员者，以是而学。”其扶植斯道而放⁽²⁵⁾异端之意，夫岂后世所能及哉？虽然，斯道异端之辨，非特儒墨之白黑易见也。学问心术，几微有别，则同谓之儒而有辨矣。汉唐之儒，训诂词章者居多，不待议为也。宋之儒其尚道学者，彬彬辈出。抑其中犹有议焉者，若王安石行事之刻⁽²⁶⁾，异乎子程子操己⁽²⁷⁾之正、陆九渊⁽²⁸⁾见道之偏，异乎子朱子造理之纯，名同而实异，此又斯道之异端。其学问心术，为有辨者也。

今之为师、为弟子员者，以训以学，当有以择其正而纯者，无择其刻而偏者。为之，则庶几⁽²⁹⁾不负我圣天子之制，而当世之教化、风俗、人才与典谟雅颂⁽³⁰⁾同一纪矣。宣扬圣天子之制，在文徵之职⁽³¹⁾宜然⁽³²⁾，故不得不以是告。

洪武六年（1373）夏五月记

[注 释]

(1) 金文徵：南直吴县（今江苏省吴县）人，登进士第。洪武二年（1369）官鄞州同知，当时明朝初建，百废待举，文徵劝农兴学，政简爱民，其官至国子监祭酒。本文即其为鄞州新学建立所写的文章。

(2) 虞庠在国之西郊：是说虞舜时代，学校建在国都的西郊。虞庠，学校。

(3) 五帝：传说中的上古帝王。有三种说法：（1）黄帝、颛顼、帝喾、唐尧、虞舜（《史记·五帝本纪》）；（2）太皞（伏羲）、炎帝（神农）、黄帝、少皞、颛顼（《礼记·月令》）；（3）少昊（皞）、颛顼、高辛（帝喾）、唐尧、虞舜（《尚书序》）。

(4) 日隆以备：逐渐兴盛而完备。

(5) 党术闾里：党，上古时户籍单位，500户为一党。党术，即民间；闾里，里巷、邻居，借指平民。

(6) 无间：没有间断。

(7) 六宇八垓(gāi)：指普天之下。

(8) 泯然：消灭、消失干净。

(9) 杂焉：杂，驳杂多样；焉，后缀，表示状态，用于形容词、副词之后，相当于“然”、“样子”。

(10) 咸不古若：全不像古代（尧舜时代）。

(11) 焜(wèi)兴：昌盛；兴盛。

(12) 接武：前后足迹相连接，形容步子小，走路慢。后借喻为效法前人。语出《礼记·曲礼上》：“堂上接武。”武，足迹。

(13) 不以异端惑之：这句是说唯独宋朝，因程朱理学的兴盛，朱熹的发挥，才不致因异端而疑惑糊涂。

(14) 胄(zhòu)监：即国子监。亦指国子监的生员。

(15) 六艺：此指孔子办学时设置的教育内容，即儒家所谓的礼（礼仪）、乐（音乐）、射（射箭）、御（驾车）、书（识字）、数（计算）等六种才艺。另指古代《诗》、《书》、《礼》、《乐》、《易》和《春秋》六种经书，也泛指各种经书。

(16) 五经：五部儒家经典。即《诗》、《书》、《礼》、《易》、《春秋》。“五经”始称于汉武帝时，其中保存有中国古代丰富的历史资料，长期成为历代官学的教学内容，并作为宣传封建宗法思想的理论根据。

(17) 专黠：独自称是。黠，是。

(18) 惟谨：唯有谨慎。

(19) 语(yù)：告诉。

(20) 绌：通“黜”。贬退，排除。

(21) 晦(huì)：不明显。

(22) 蔽：遮挡，遮蔽，蒙蔽。

(23) 一：统一，一率。

(24) 遥(yù)：遵循。

(25) 放：放弃，排斥。

(26) 刻：苛严。

(27)操己：自己的操守。

(28)陆九渊（1139—1193）：字子静，自号存斋，抚州金溪（今江西省抚州市金溪县）人。南宋哲学家、教育家。官至奉议郎知荆门军。其学与兄九韶、九龄并称“三陆子学”。提出“心即理”说，断言天理、人理、物理只在吾心之中，心是唯一的实在，“宇宙便是吾心，吾心即是宇宙”。其说和朱熹长期辩论。其说在明代由王守仁继承发展，成为陆王学派。著有《象山先生全集》。

(29)庶几：也许可以，表示希望或推测。

(30)典谟雅颂：典谟，典范；雅颂，《诗经》代称。意为以《诗经》为典范。

(31)文徵之职：这是金文徵本人的职责。

(32)宜然：应该这样。

修学宫记

（明）·孔闻諫⁽¹⁾

时维甲戌（1634），上御历服⁽²⁾，励精图治。国家以余世俎豆⁽³⁾，勅典容台⁽⁴⁾，讨⁽⁵⁾绵蕞⁽⁶⁾之故实。无何，谬登⁽⁷⁾启事，移监河西诸路。除⁽⁸⁾先二日至白阙里⁽⁹⁾，越明年乙亥（1635）元日⁽¹⁰⁾，谒祖庙，释菜⁽¹¹⁾，礼成。会苍鼠窜厥⁽¹²⁾，古瓦粉署⁽¹³⁾，梅梁⁽¹⁴⁾并急，连籩属⁽¹⁵⁾有事诘戍⁽¹⁶⁾，与属吏围带折箸，申九拒之法⁽¹⁷⁾，金城除器⁽¹⁸⁾以戒不虞⁽¹⁹⁾。靡遑聿新⁽²⁰⁾，庙貌⁽²¹⁾冀展，妥侑春杪⁽²²⁾，歌《云汉》⁽²³⁾、逐阳党⁽²⁴⁾，乃雨秋粗稔⁽²⁵⁾。仲冬十一月流寇至，烽火彻甘泉，掠西鄙墩寨不下。士若民率，余教昏旦戍陴，上下固志而御隆冲⁽²⁶⁾。已而，大将军将骁骑⁽²⁷⁾

万三千来援。屯城内八阅日无战意。介士⁽²⁸⁾不戒，燎民间薪木尽，竟取庙中椽⁽²⁹⁾栋供爨具。监军使禁不行，坏两庑楹廡[櫺]以四计，百姓无弗敌仇俾戟⁽³⁰⁾者。寇遁，将军以兵去，乃复假于有庙⁽³¹⁾。迹湮蝌蚪⁽³²⁾，响辍金丝⁽³³⁾，恹⁽³⁴⁾焉！叹斯文之将丧，而谋爽鳩之业⁽³⁵⁾。旋以时训寢⁽³⁶⁾。再明年，执事有抚寇之误，乱人两践高奴之麦，三取厥⁽³⁷⁾禾，七月复遁。

余得悉其禄入⁽³⁸⁾，鳩材命工⁽³⁹⁾，用竟⁽⁴⁰⁾前志。首葺正殿，嗣⁽⁴¹⁾缮两庑门坊，壁垣、庭堦、几座之毕饰。盖始事于丙子（1636）十月，迄于丁丑（1637）。日躔⁽⁴²⁾三次、月轨赤陆⁽⁴³⁾，而告成焉。是役⁽⁴⁴⁾也，救敝启新⁽⁴⁵⁾，丽不凋朴⁽⁴⁶⁾，道法诸《萃》⁽⁴⁷⁾，义取诸《大壮》⁽⁴⁸⁾，堂构重辉⁽⁴⁹⁾，受春风于松牖；宫墙如故，悬日月于朱栏；得其门者，动几筵榱桷⁽⁵⁰⁾之思，予以衍在兹未坠之绪，庶不至空伫想于国门，虚流连⁽⁵¹⁾于随会⁽⁵²⁾焉矣。

[注 释]

(1) 孔闻諲：今山东省曲阜市人，孔子后裔，进士。崇祯七年（1634）官河西兵备。为人严明，具胆略。对乱贼剿抚并用，保障了一方安宁。又建修学宫，以课士兴才为务，文风得以振。本文即其为建修学宫所作的“记”。

(2) 上御历服：历，年号；服，衣服，服饰。皇上有了自己的年号服饰。指皇上登基。

(3) 俎豆：俎，放置肉的几；豆，盛干肉一类的食物器皿。二者都是古代宴客、朝聘、祭祀用的礼器。引申为祭祀、崇奉之意。

(4) 敕典容台：敕，皇帝的命令；典，主管、执掌；容台，行礼之台，又作礼署、礼部的别称。

(5) 讨：探索，研究。

(6) 绵蕞 (zuì)：指制订整顿朝仪典章。

(7) 谬登：错误的登上。亦指无才德而升迁。

(8) 除：除夕。

(9) 阙里：春秋时孔子住地，在今山东曲阜城内阙里街，因有两石阙故名，孔子曾在此讲学。后建有孔庙，几占全城之半。旧亦作曲阜县的别称。此处作祭祀孔子的地方。

(10) 元日：新年第一天。

(11) 释菜：亦作“舍采”。古代读书人入学时以苹蘩之属祭祀先圣先师的一种典礼。

(12) 苍鼠窜厥：贼寇窜犯。苍鼠，指贼寇。

(13) 古瓦粉署：粉署，汉代尚书省用胡粉涂墙壁，后世因称尚书省为粉署。古瓦粉署，把官署变成了古瓦，指贼寇作乱，剽掠州县衙门。

(14) 梅梁：本是会稽（今浙江省绍兴市）禹庙的大梁，后泛指宫殿的大梁。《太平御览》引汉·应劭《风俗通》：“夏禹庙中有梅梁，忽一春生枝叶。”唐·徐浩《谒禹庙》诗：“梅梁今不坏，松栝古仍留。”宋·晁补之《酬李唐臣赠山水短轴》诗：“曷不南游观禹穴，梅梁鏤涩萍满皮，神物变化当若斯。”清·钱泳《履园丛话·考索·梅梁》：“禹庙梅梁，为词林典故，由来久矣。余甚疑之，意以为梅树屈曲，岂能为栋梁乎……偶阅《说文》‘梅’字注曰：‘楠也。’乃知此梁是楠木也。”

这句是说，文庙的大梁坏了，很危险。

(15) 连籩 (yù) 属：一起守御本地的官员们。

(16) 诘 (jié) 戎：即“诘戎治兵”，谓整治军事。

(17) 围带折箬，申九拒之法：典用《墨子·公输》：“公输般为楚造云梯之械，成，将以攻宋。子墨子闻之，起于鲁……于是见公输般。子墨子解带为城，以牒为械。公输般九设攻城之机变，子墨子九拒之。公输般之攻械尽，子墨子之守圉有余。”围带，即解带围城；箬，即牒，古人卜卦时用的竹签。后人称守城之法为九拒之法。

(18) 金城除器：金城，坚固城防；除器，修治兵器。

(19)不虞：预料不到的、出乎意料的事。

(20)靡遑聿新：毁坏了的还没有来得及更新。靡，来不及；聿，语中助词。

(21)庙貌：庙宇，神像。

(22)妥侑春杪：比喻有了一点生的希望。妥，安也；侑，善也；杪，禾芒也，细微者，皆可曰杪也。

(23)歌《云汉》：这里指人们唱着抗旱的歌。《云汉》，《诗经·大雅》中的名篇，写周宣王祭天祈雨的事；云汉，银河、天河。

(24)逐阳党：指季节到了秋季。在《易经》四时理论中，谓“冬至一阳生”。随着季节变化，阳气（在六爻中称“阳爻”）越来越盛，称阳党多。“夏至一阴生”，此后，阴气越来越多。

(25)粗稔：稍微有点收获。

(26)御隆冲：防御严重的攻击。此处指防御贼寇进犯攻击。御，防御；隆，大；冲，冲击。

(27)大将军将骁骑（jī）：大将军带领精壮的骑兵。大将军，此指洪承畴。明崇祯七年（1634）八月，朝廷派大将军洪承畴追剿李白成起义军于陕甘一带。骁骑，古代禁军营名，亦称其领军将领。后亦泛指精壮的骑兵为骁骑。

(28)介士：甲士，武士。

(29)窠（jié）：柱头斗拱。

(30)倬（zì）戟：犹持戟，指军士。引申指建立军队。

(31)假于有庙：以皇帝为靠山。假，凭借；庙，庙堂，指金銮宝殿。

(32)迹湮蝌蚪：出没像蝌蚪一样。迹，止也；湮，没。

(33)响辍金丝：响，鸣叫；辍，停止。响辍，叫叫停停；金丝，指管弦歌舞之声。

(34)忼（xì）：叹息。

(35)爽鳩之业：爽鳩，亦作“鵙鳩”，鹰类。《左传·昭公》：“十七年（前525）秋，爽鳩氏，司寇也”。按：少皞氏帝摯，用鸟作官名；爽鳩氏，为掌刑狱之官。又古有“五鳩”之说：“五鳩”即

“五官”。祝鸠氏，司徒；睢鸠氏，司马；爽鸠氏，司寇；……此处“爽鸠之业”，指培养官员之地，即学校。

(36)以时讫寝：因为时间短促而停止。讫，穷，短；寝，停止。

(37)厥：代词，其。

(38)悉其禄入：把自己的俸禄全部用进去。

(39)鸠材命工：鸠材，购置聚集建筑材料；命工，指派工匠，谓动工。

(40)竟：完成。

(41)嗣：即嗣后，以后。

(42)日躔(chán)：太阳运行的度次。

(43)月轨赤陆：月轨，月亮运行的轨道；赤陆，即赤道。月轨赤陆，即月亮运行的轨道到了赤道，此时时间在立夏、夏至时节。这句是说学宫建修工程，在丁丑年（1637）立夏到夏至时节竣工。《汉书·卷二十六·天文志第六》：“月有九行者……立春、春分，月东从青道；立秋、秋分，西从白道；立冬、冬至，北从黑道；立夏、夏至，南从赤道。”李善注引《汉书·天文志》：“月顺入轨道。”吕向注：“青陆，东道也，言立春、春分月从东道也，言月行於此也。”

(44)是役：这次工程。

(45)救蔽启新：翻修旧学校，建造新学校。救，补救。

(46)丽不凋朴：华丽而不失质朴。

(47)道法诸《萃》：道，法则，道理；法，取法；《萃》，八卦名。《序卦传》曰：“物相遇而后聚，故受之以萃；萃者聚也。”

(48)义取诸《大壮》：《大壮》，八卦名。含义取法《大壮》。《序卦传》曰：“物不可以终遁，故受之以大壮。”

(49)堂构重辉：殿堂的结构像日月相映。

(50)几筵榱桷：几，小桌，矮桌；筵，座席，古人席地而坐，称座席为筵；榱桷，房上的椽子。

(51)流连：流离。

(52)随会：机遇。

文 庙 记

(清)·汪坎⁽¹⁾

川[州]守⁽²⁾顾公治鄜之明年(1660)，乃集鄜之师生、父老而谋曰：“教化者政治之本，学校者教化之地。鄜之庙学废于兵燹有日矣⁽³⁾，乃泄泄⁽⁴⁾而不为缮理，式予之辜⁽⁵⁾尔，师生当共予成⁽⁶⁾之”。

居无何，宪台李公⁽⁷⁾仗节至鄜，谒先师庙，释菜礼毕，周视学宫。其廊、庑门、垣，久矣邱墟；虽正殿岿然，而户牖几筵杳⁽⁸⁾无存者。公与顾公相视愀息⁽⁹⁾，毅然谋与鳩业⁽¹⁰⁾。乃大捐俸金若干两，郡二千石⁽¹¹⁾牛公、郡丞朱公、司理荆公亦各捐俸若干两，以募工⁽¹²⁾鳩材。博士⁽¹³⁾郭君峤、弟子员宋子⁽¹⁴⁾国珍、任子于峤、宋子楫、宋子民誉、秦子所重、姜子璧星、齐子国侯、宋子梅、段子宸、秦子尚文，分班董役。而顾公不惮烦苦，日朝一至，日夕一至，剪荆榛⁽¹⁵⁾、除瓦砾、理殿宇、峻阶址。建两庑十楹⁽¹⁶⁾，启圣祠三楹、名宦祠三楹、乡贤祠三楹。以修门垣、以焕⁽¹⁷⁾牌坊、以崇几座、以设木主⁽¹⁸⁾，尊明伦堂、饰文昌祠，咸极丹雘⁽¹⁹⁾之盛。经始于辛丑(1661)孟秋，至冬仲⁽²⁰⁾工峻，当立石纪岁月。会李公迁湖广总宪去，迟迟未果。今年丙午(1666)春，坎忝膺⁽²¹⁾本庠博士，顾公乃于是岁奉召，为尚书郎，念贞珉⁽²²⁾未豎，属坎⁽²³⁾为记。坎叨沐教化，义不敢辞，

乃拜手⁽²⁴⁾而言曰：“二公为尔廊庑之久废，不惜金钱，不畏寒暑，亟亟⁽²⁵⁾而为之，非新者非有他⁽²⁶⁾也，一以尊崇先圣，俎豆先贤，一以鼓舞人文⁽²⁷⁾，培养俊秀也尔。士子自以为诵圣贤之书也、自以为为圣贤之徒也，然尚不知能诵其书焉否耶？能为其徒焉否耶？入而能孝、出而能悌，临民而为良吏、立朝而为忠臣，是圣贤之徒也、是能诵圣贤之书也。在家无令⁽²⁸⁾闻、居乡无广誉，莅官而污、立朝而佞，是非圣贤之徒也，亦未尝读圣贤之书也。”

阳明先生⁽²⁹⁾《修学记》曰：“朝廷养士，非专为举业，而实望之以圣贤之学。”治殿庑堂舍、整廩厨膳斋，有司之修学也；求广居安宅、严礼门义路，为师、为弟者之修学也。今二公惓惓之心，亦阳明先生之心也。二公先其所修，以望其共修也，多士惟无自弃其修，斯无负二公之修也。坎不敏⁽³⁰⁾，忝有切磋⁽³¹⁾之责，不敢不共勉焉。

李公讳荣宗，字绳庵，辽阳人，戊子（1648）贡士。顾公讳耿臣，字翊文，号介庵，嘉善人，戊戌（1658）进士。

[注 释]

(1) 汪坎：今甘肃省陇南市成县人，举人。康熙五年（1666）任鄜州学正。本文为作者受当时鄜州知州顾耿臣所托，给文庙修复所作的记。

(2) 川守：当为“州守”之误。

(3) 有日矣：有很长时间了。

(4) 泄泄（yì yì）：迟迟。朱熹集传：“泄泄，犹沓沓也；盖迟缓之意”。

(5) 式予之辜：这是我的过失啊！式，式样，格式，这里的意思

是“这个样子”、“这种现状”；予，我；辜，罪，罪过，过失。

(6)成：完成，建成。

(7)李公：即李荣宗，辽东辽阳正蓝旗人。顺治十八年（1661）任分巡河西道副使，驻鄜州按察使分司。

(8)杳：没有，不见踪影。

(9)恹息：叹息。

(10)鳩业：鳩，安定；鳩业，即安定百姓之事业。此指李荣宗与顾耿臣商议、谋划并决定修复文庙这件事情。

(11)二千石：汉代对郡守的通称。汉郡守俸禄为二千石，即月俸百二十斛，因有此称。

(12)募工：招募工匠。

(13)博士：中国古代专精一艺的职官名。旧时称从事某种职业的人，如茶博士、酒博士等。本文指古代学官名。

(14)子：古代男子的美称或尊称。本文的宋子、任子等皆如此。

(15)剪荆榛（zhēn）：荆、榛，都是落叶灌木，常丛生状。剪荆榛，指顾耿臣亲自清理庙院灌木、杂草。

(16)楹（yíng）：计量房屋的单位，一间为一楹。

(17)焕：使牌坊焕然一新。

(18)木主：庙里的神主。因以木为之，故名。

(19)丹雘（huò）：油漆用的颜料。《书·梓材》：“惟其塗丹雘。”疏：“丹雘是彩色之名，有青色者，有朱色者。”

(20)冬仲：即仲冬，农历十一月。

(21)忝膺：忝，自谦辞，表示辱没他人，自己惭愧；膺，担当、承受。

(22)贞珉（mín）：石刻碑铭的美称。

(23)属坎：即嘱咐汪坎。

(24)拜手：古代男子跪拜礼的一种。即跪，两手拱合，俯头至于心平，而不至地，故称“拜手”，也叫“空首”。

(25)亟亟：着急，迫切。

(26)非有他：没有其他意思、想法。

(27) 人文：人事。

(28) 令：善，美。

(29) 阳明先生：即王守仁（1472—1528），明代哲学家。字仁安，今浙江省余姚市人。因筑室于故乡阳明洞中，世称王阳明、阳明先生。

(30) 不敏：不聪明，常用作自谦之词。

(31) 切磋：本义是把骨角玉石加工制成器物，引申为学问上的商讨研究。

修韩范祠记

（明）·兵备副使 汪珊⁽¹⁾（南直贵池）

嘉靖丙戌（1526）冬十二月，珊被⁽²⁾鄜延命，惴惴⁽³⁾焉忧形于色，惟以覆餗⁽⁴⁾不任是惧。或牖⁽⁵⁾予曰：“子毋逃⁽⁶⁾鄜延、远关陝，昔韩、范二公尝建节⁽⁷⁾于斯，迄今定名馨誉⁽⁸⁾，脍炙人口⁽⁹⁾，丈夫生而勉图树立，岂能草木同腐邪？”载拜昌言⁽¹⁰⁾，退而景行仰止⁽¹¹⁾，靡息少置⁽¹²⁾。

丁亥（1527）夏四月，始克从事于鄜。例三日，谒文庙，次礼二公祠，仰瞻規制，僻陋湫隘⁽¹³⁾，几不成瞻拜，况俎豆于其间邪？乃欲谋新之，值阻饥⁽¹⁴⁾未果。越明年，戊子（1528）岁稔民和，谋诸守蕙⁽¹⁵⁾、倅禧⁽¹⁶⁾，得隙地⁽¹⁷⁾一所，周匝可数百步。乃鳩工程费、聚材陶甃⁽¹⁸⁾，不烦告令而民即事。爰始于孟夏，迄工于秋仲，凡五阅月，而甫告成。饰祠五楹，缭垣百堵，丹黝⁽¹⁹⁾赤白，举以法，不敢僭⁽²⁰⁾，亦不敢媿⁽²¹⁾也。

按史，宋嘉祐时（1056—1063），上郡邻震，羽檄⁽²²⁾飞驰，朝野岌岌⁽²³⁾，谓鄜延之不陷没也，如一发引千钧耳。二公乃能首请行边，奋以“西门锁钥”自寄⁽²⁴⁾。自今观之，如增士兵以休戎，力助横山以绝敌险，析州兵以精训练，垦营田以纾飞挽⁽²⁵⁾，复废寨以处熟羌，一时规划，真是立制，死命而扼要吭⁽²⁶⁾，自是军中谣⁽²⁷⁾起，敌人胆寒，而旄倪之民⁽²⁸⁾，始得贴席⁽²⁹⁾矣。

然则二公有功鄜延，岂小小哉！记口以劳，定国则祀之，二公可谓能定国矣，其享祀也则宜。昔庞公行部不扰，鄜人尝欲焚子为香以报，则其欲报二公者，亦岂在于庞公⁽³⁰⁾之下哉？祠宇之辟，将以广鄜人之意，而引其思耳，岂直⁽³¹⁾孑然私淑⁽³²⁾而已。

[注 释]

(1) 汪珊：南直贵池（今安徽省芜湖市池州镇）人，登进士第。嘉靖七年（1528）由副使任分巡河西道，驻鄜州按察使分司。本文是作者为鄜州所新修范仲淹、韩琦二公祠庙所写的“记”。

(2) 被：这里是接受、承受之意。

(3) 惴惴：恐惧，担心的样子。

(4) 覆餗（sù）：《易·鼎》：“鼎折足，覆公餗。”餗，食物。谓鼎足坏了，食物从鼎里倒出来。后因以覆餗比喻因力不胜任而败事，此当谦语。

(5) 或牖：或，有人；牖，通“诱”，开导意。或牖，有人开导。

(6) 毋逖（tì）：毋，副词，表示禁止或劝阻，相当于“不要”；逖，远。毋逖，不要怕远。

(7) 建节：执持符节，古代使者以此为凭证。节，符节。此句是说：过去韩琦、范仲淹曾做官于这里。

(8)完名馨誉：名誉完美流芳。

(9)脍炙人口：脍和炙都是人们爱吃的食物。美味人人都爱吃，比喻好的诗文或事物受到人们称赞和传颂。脍，切细的肉；炙，烤熟的肉。

(10)载拜昌言：载，通“再”；载拜，即“再拜”；昌言，善言，直言。

(11)景行仰止：这里是说，作者非常崇尚韩、范二公。《诗经·小雅·车辋（xiá）》：“高山仰止，景行行止。”仰，仰望，瞻仰；止，之；景行（háng），大路；一说景行（xíng），崇高的德行。

(12)靡息少置：没有一点怀疑。靡，无，没有；息，停止，消除；少置，少许（些小）置疑。

(13)湫（jiǎo）隘：低下狭小。湫，低洼。

(14)阻饥：阻，艰难；饥，饥荒。《书·舜典》：“黎民阻饥。”孔传：“阻，难。众人之难在于饥。”后以“阻饥”指饥饿。

(15)守蕙：即当时知州杜蕙。北直任邱人，进士，祀名宦。

(16)倅（cuì）禧：倅，副职；禧，即同知上官禧。

(17)隙地：空闲之地。

(18)陶甃（pì）：陶砖。泛指古物。

(19)黝（yǒu）：淡黑色。

(20)僭（jiàn）：超越本分。

(21)媿（xiè）：义同“褻”，褻渎（二公）神灵。

(22)羽檄：即羽书，古时征调军队的文书，上插鸟羽表示紧急，必须速递。《汉书·高帝纪下》：“吾以羽檄征天下兵。”颜师古注：“檄者，以木简为书，长尺二寸，用征召也。其有急事，则加以鸟羽插之，示速急也。”

(23)岌岌：很危险的样子。如岌岌可危。

(24)奋以西门锁钥自寄：自告奋勇，以把守延绥边关、防止边患为自己的使命寄托。寄，寄托。西门锁钥，鄜州延绥之地，为宋朝西部重要门户。把住这块地方，就好像为国家看好了西大门，锁紧了门户，故称“西门锁钥”。

(25) 纾飞挽：纾，解除；飞挽，即运输之劳。《宋史·卷九十五》：“万一他日欲由此河转粟塞下，则暂开堰止，或可纾飞挽之劳。”

(26) 要吭（háng）：重要关隘。吭，喉咙，比喻关隘。

(27) 谣：不用乐器伴奏的歌唱。此处指歌声。

(28) 旄倪（mào ní）之民：“旄”通“耄”，“倪”通“儿”；旄倪，老人和幼儿。旄倪之民，即大小人口，指代所有百姓。

(29) 贴席：睡安稳觉，意即百姓生活安稳。

(30) 庞公：即北宋鄜延路经略安抚使庞籍，字醇之，单州（今山东省单县）武城人，及进士第。李元昊反叛时，为陕西体量安抚使。本志《人物部》（上）有传。

(31) 直：副词，只，仅仅。

(32) 私淑：私下敬慕效仿而未直接拜师得到传授。如此，则常称自己为“私淑弟子”。《孟子·离娄下》：“予未得为孔子徒也，予私淑诸人也。”赵岐注：“淑，善也。我私善之于贤人耳。盖恨其不得学于大圣人。”

兵备道⁽¹⁾记

（明）·吏部尚书 唐龙⁽²⁾（浙江兰溪）

予读书，每至论秦形势之胜，未尝不掩卷而叹曰：“嗟哉！安得结鞅凭轼⁽³⁾，一观所谓得天下之百二⁽⁴⁾乎？”而今游者⁽⁵⁾三年矣，日见黄河汤汤焉、镐基⁽⁶⁾奕奕焉、华岳吴山⁽⁷⁾矗矗焉，壮矣哉！天府⁽⁸⁾之国也。

其诸延、鄜二州，则又列门屏之险峻，藩篱之防，岂不犹

常山之蛇⁽⁹⁾，而当其首者邪？正德壬申（1512），其地奸宄煽妖，聚而为乱，声震诸郡邑。大兴徒兵而剪灭之矣，守臣议曰：“延、鄜重镇，古常设经略招讨之官，是故韩、范咸授钺⁽¹⁰⁾焉。而今独阙⁽¹¹⁾哉！”遂疏以告。爰命陕西按察司、分巡河西副使，弥节⁽¹²⁾于鄜州，得兼治兵、抚民之任，岁弗之更⁽¹³⁾也。时华亭沈君，恩实首畀⁽¹⁴⁾焉，又调西安、潼关卒千人，更番戍守，用消隐慝⁽¹⁵⁾，策之善也。然而营栅未备，卒僦民屋以居，而嗡嗡不便，民亦焦焦然⁽¹⁶⁾苦之。沈君乃购基于市，将列营⁽¹⁷⁾焉，未绩于成而行矣。迄于辛巳（1521）秋，福山孙君乐夔卿以才御史擢是秩，至则众告曰：“予侪⁽¹⁸⁾小人，赴千里之命而不获一室之安，实用离惕⁽¹⁹⁾”。孙君曰：“岂惟汝然，夫分司且倾圯[圯]，属风雨之期，栋若灰⁽²⁰⁾也，榱若崩也，汝弗知之乎？顾⁽²¹⁾政有坠逸，民⁽²²⁾多疮痍⁽²³⁾，犹未遑焉，姑退以俟。”明年壬午（1522），诸废具举，百物用熙⁽²⁴⁾。孙君曰：“是可以从事⁽²⁵⁾矣”。境内多材木，麾⁽²⁶⁾诸卒采之。小者负且曳⁽²⁷⁾，钜者輿而拔之，并命匠氏陶甃于野、伐石于岩，既具。乃以先所购基，即南、北廓门之外，易地二区，立环堵、建营室，居诸戍卒，以避燥湿寒暑，中筑台而莅之，时较其技勇，而观其习变焉。且崇牙纛⁽²⁸⁾之坛、修刍藁⁽²⁹⁾之会，于是军不露宿、武不废搜⁽³⁰⁾、神不乏祀、马不缺秣，美哉役也。嗣又藉其余财以葺分司之居，前堂、后寝、周庑、掖室、重门、高垣焕焉肃焉⁽³¹⁾。至于胥吏、舆隶居有舍，铠仗⁽³²⁾、旗、鼓储有所，等威⁽³³⁾以昭，周防以峻，瞻视以式，斯不亦善乎？甲申（1524）秋成而落焉。

孙君亟语之曰：“斯千纪厥成也，子独无诗人之意乎？”予曰：“请言⁽³⁴⁾居之之道可乎？夫自古封疆之臣，训旅、息众、

服远、怀迩，而安辑其邦家者也，匪⁽³⁵⁾疆弗克振之，在有威而已矣；威胜则虞缓⁽³⁶⁾之，在有爱而已矣；爱胜则弛纠之，在有法而已矣。是故国之命词，优之以节钺，曰尔扬尔威；本之以文治，曰尔均尔爱；兼之以臬事⁽³⁷⁾，曰尔政尔法。政之大，经天之法则也。君子于是必申倣⁽³⁸⁾军实以尽威，勤恤民隐以尽爱，纠逖⁽³⁹⁾奸慝以尽法，则居得其道而安矣。苟于三者，一物纒繆⁽⁴⁰⁾，则居失其道而危矣。孙君之政，酌张弛之宜、中刚柔之节而无阙焉，斯无所忝于厥室矣。《诗》云：‘不遑启处⁽⁴¹⁾。’夫惟不遑于处而后可以处也。后之君子居斯者，无亦于三者皇皇而是务⁽⁴²⁾乎！”

[注 释]

(1) 兵备道：旧时驻军防守以备边患的机关。

(2) 唐龙（1477—1546）：字虞佐，号渔石，今浙江省兰溪市人。正德三年（1508）进士，除郟城知县。数败大盗刘六，加俸二等。父丧服除，征授御史，出按云南，再按江西，升陕西按察御史，擢陕西提学副使，迁山西按察使，召为太仆卿。嘉靖七年（1528）改右佥都御史，总督漕运兼巡抚凤阳诸府。召拜左副都御史，历吏部左、右侍郎。

十一年（1532），陕西大饥。吉囊拥众十五万临边，淹答众号四十万亦出没边，延绥告警。诏进龙兵部尚书、兼副都御史，总制三边军务兼理振济，资帑金三十万以行。龙奏行救荒十四事。数败敌，屡被奖赉。召为刑部尚书。考尚书六年满，加太子少保。以母老乞归侍养。久之，月荐起南京刑部尚书，就改吏部，又任兵部尚书。太庙成，加太子太保。寻为吏部尚书。龙有才，居官著劳绩。及为吏部，每事咨僚佐。年老多疾，辄为所欺。上林、良辅以不早言罢职，龙黜为民。龙已有疾，輿出国门卒。后数年，子修撰汝楫疏辩。诏复官，

赠少保，谥文襄。《明史》载唐龙曾撰《易经大旨》4卷。

本文即作者为加强鄜州防范而撰写的重要兵备文章。

(3) 结鞅凭轼：指驾着战车，驰骋沙场。鞅，古代用马拉车时套在马颈上的皮套子；凭轼，设在车箱前而供凭倚的横木，谓驾车或出征。

(4) 百二：以二敌百。一说是百的一倍。《史记·高祖本纪》：“秦，形胜之国，带河山之险，县隔千里，持戟百万，秦得百二焉。”后用“百二山河”作为形容秦陇地势险要之词。

(5) 游者：游，郊游，来往；者，助词，表时间。

(6) 汤汤(shāng)……镐基：汤汤，大水急流的样子；镐基，周朝的都城镐京，在今陕西省西安市西郊未央区。

(7) 吴山：在今陕西省宝鸡市陇县西南，距宝鸡市43公里。亦曰岳山、吴岳，即禹贡岍山，是古代中国“五岳四镇”之西镇。《史记·封禅书》：“自华以西，名山曰岳山、吴岳。”两《汉书》：“谓吴山即岍山。”隋唐后志则别有岍山、吴山。盖因冈峦绵亘，延及其南，故一山两名，均属太岳山脉。今辟有“吴山森林公园”，是宝鸡市重要旅游景点。

(8) 天府：谓自然条件优越，形势险固，物产富饶的地方。《国策·秦策一》：“田肥美，民殷富，战车万乘，奋击百万，沃野千里，蓄积饶多，地势形便，此所谓天府。”《汉书》载：张良谏刘邦：“关中左崤函，右陇蜀，沃野千里……此所谓金城千里，天府之国。”

(9) 常山之蛇：《孙子兵法》：“故善用兵者，比如率然。率然者，常山之蛇也，击其首则尾至，击其尾则首至，击其中则首尾俱至。”

(10) 钺(yuè)：古代兵器。青铜制，圆刃或平刃，安装木柄，持以砍斫。

(11) 阙：通“缺”。

(12) 弥节：犹驻节，指大官员在途中暂时留住。节，古代官员出行时所用的旌节。

(13) 岁弗之更：即一年不调换他。岁，一年；弗，不；更，调换。

(14) 畀(bì)：给予，付与。

(15) 隐慝：别人不知的罪恶，不可告人的罪恶。

(16) 焦焦然：烦躁的样子。

(17) 列营：建造兵士营房。

(18) 予济(chái)：我辈，我们。

(19) 离惕：离，遭受；惕，敬畏，戒惧。心里不安，恐惧。

(20) 厌(yā)：动词，压。引申为倒塌、倾覆。《汉书·五行志下之上》：“惠帝二年正月，地震陇西，厌四百余家。”

(21) 顾：但。

(22) 民：即平民百姓。

(23) 疮痍：同“创痍”。痍，创伤。比喻战争后民生凋敝的景象。杜甫《北征》诗：“乾坤含疮痍，忧虞何时毕？”

(24) 用熙：兴盛。

(25) 从事：办事，治事。《诗·小雅·北山》：“偕偕同士子，朝夕从事。”

(26) 麾：通“挥”，指挥。

(27) 曳(yè)：拖，牵引。《孟子·梁惠王上》：“弃甲曳兵而走。”

(28) 牙纛：军旗。因旗子的边缘有牙一样的花边装饰，故称牙纛。

(29) 刍藁：喂牲口的干草。

(30) 搜：检阅，阅兵。《左传·成公》：“十六年（前575），搜乘、补卒，秣马、利兵。”

(31) 肃焉：肃穆的样子。

(32) 铠仗：铠，古代战士护身的铁甲、铠甲，如铁铠、首铠；仗，兵器的总称。铠仗，铠甲兵器。

(33) 等威：与一定的身份、地位相应的威仪。

(34) 请言：请允许我谈论。

(35) 匪：通“非”。

(36) 虐绥：虐，残暴，侵害；绥(suí)，制止。

(37) 臬事：即行使法治之事。臬，刑法，法度。

(38) 申儆：儆戒；训戒。

(39) 纠逖：督察惩治；督责纠正。

(40) 纰缪（mìu）：亦作“纰谬”。错误。《礼记·大传》：“五者（治亲、报动、举贤、使能、存爱）一物纰缪，民莫得其死。”郑玄注：“纰缪，犹错也。”

(41) 不遑启处：没有闲暇的时间过安宁的日子。指忙于应付繁重或紧急的事务。遑，闲暇，暇；启处，安居休息。《诗经·小雅·四牡》：“王事靡盬，不遑启处。”《毛传》：“启，跪；处，居也。”

(42) 皇皇而是务：（这三件事）是最大、最要紧的事情。皇，大。

重建州治记

（清）·知州 顾耿臣（浙江嘉善）

鄞，岩邑⁽¹⁾也。余甫释褐⁽²⁾乃为牧，因得鄞。己亥（1659）下车⁽³⁾，问州治，则城以内一望皆荆榛也。西山之阿，前此⁽⁴⁾购民居为署，鄙隘弗堪。夏秋之交，风雨骤至，飞瀑下注，群派⁽⁵⁾怒奔，汇于州署，后复折而南归于壑。岌岌乎，时有溃圯[圮]之患矣。余触目怆然，图复旧署，而疮痍未起、百务未整，奚暇鳩工⁽⁶⁾。

明年庚子（1660），捐薄俸，治城垣，稍为绸缪⁽⁷⁾计。越辛丑（1661），楼闾⁽⁸⁾始备，雉堞始新，皇华⁽⁹⁾始有所，仓庾始有处。爰修先师庙，治明伦堂，英俊毕萃，肄业有斋，讲习有

地，然未遑为公署谋。又二年癸卯（1663），岁屡丰矣，田野乃治，流鸿乃归。念兹官居于山，民处于穴，危磴块坳⁽¹⁰⁾、鸟道崎岖，樵者、汲者攀援艰苦，不仅官署之患溃圯[圯]也。舍此弗治，奚以宁干止耶？夫因民之利，从民之好⁽¹¹⁾，司牧事也，余当勉焉。遂先葺宪署、公馆。宪署既完，公馆既饰，乃悉余之资选材佣役，爰循旧址，剪草莱，除瓦砾，建堂三楹、左右库房各一，为东西掾⁽¹²⁾书房二十间，为仪门三间，仿保大楼作鼓楼三楹，建后堂三楹、川堂三间、住房五楹、东西书房各三楹、廊房十八间。维时丞王君国礼、幕⁽¹³⁾韩君文旭，咸因旧址建分署、丞署前后厅事各三间、宅房三间，书房、廊房具备。幕署为厅事三间、宅房三间，书房、廊房亦备。二君俱捐俸钱，经营之绩勿可泯也。

制不必奢，取其浑朴；材不必巨，贵于适宜；工役虽烦，上不动公帑，下不伤民财。始于癸卯（1663）之春，至冬月而落成。

于是州之士民，无不欢欣鼓舞。画井干、修庐舍，数十年丘墟⁽¹⁴⁾者，一旦为比屋、为廛市矣。救废启新，以因而创。肃堂构以亲吾民，为牧有地；虚礼乐而俟君子⁽¹⁵⁾，化洽⁽¹⁶⁾为期。此皆赖国家太平之福、上台兴复之惠，余何力之有焉？

[注 释]

(1) 岩邑：地势险要的县城。

(2) 释褐：脱去平民衣服穿着官服，喻始任官职。又指进士及第授官。古代初入仕，赐绿袍、靴、笏，称之“释褐”。

(3) 下车：到任。

(4)前此：此前，以前。

(5)派：河流，水流。如毛泽东诗句：“茫茫九派流中国。”

(6)奚暇鳩工：哪里有时间招集工匠修缮。

(7)绸繆：事先预备。“未雨绸繆”之意。

(8)闾(yīn)：古代围绕在城门外的小城的省称。

(9)皇华：《诗·小雅》之《皇皇者华》篇，是君遣使臣之作。后来，遂用“皇华”作使人或出使的典故。此处指各地到来的人才。

(10)坱圠(yǎng yà)：亦作“坱轧”。地势高低不平的样子。

(11)好(hào)：喜好，愿望。

(12)掾(yuàn)：古代属官的通称。

(13)幕：幕僚，幕从，主官的佐理、参谋人员。

(14)丘墟：废墟，荒地。

(15)虚礼乐以俟君子：把国家的礼乐教化之责，留给君子来施行。《论语·先进》载冉求与孔子的对话：“求，尔何如？”对曰：“方六七十，如五六十，求也为之，比及三年，可使足民。如其礼乐，以俟君子。”本文作者以孔子的学生冉求自比。

(16)化洽：语出《汉书·礼乐志》：“于是教化浹洽。”颜师古注：“浹，彻也；洽，沾也。”谓使世人都受到教化。

廉泉祷雨记

(清)·兵备副使 许瑶(江南常熟)

庚子(1660)夏，余备兵上郡，酈为驻节地也。分泉^[1]公署，移在西山。山出灵泉二壑，一在道左，日供万家炊；一在署中，余字曰^[2]：“廉泉”。一以官得名，一以箴^[3]官守也。清香和厚，无西北刚寒之气。故事^[4]入署祭仪门，赞拜九、祭灶杀，

而四泉无祭焉。余叹曰：“户何幸！礼绝寻常。且泉胎液上灵，活活不停，宏功显济，岂他署恒有之神所得并哉！”

今岁赤地千里，鄞亢阳⁽⁵⁾更久，经年无滴。余至甫浹⁽⁶⁾，日同州守嘉禾[善]顾君⁽⁷⁾出示，省愆⁽⁸⁾降服⁽⁹⁾，辍驹⁽¹⁰⁾步祷皇祠。归独叩首祷泉，时方烈日张示，而黑云兴，发牒而微雨下，再步祷返，未及署，点大如拳，余衣沾透，竟夕⁽¹¹⁾滂沱，九属⁽¹²⁾悉沾洪润矣。嗟呼，以旱之广，广且久，若彼以沛之捷⁽¹³⁾，捷且偏若此，是岂一眚辞之引⁽¹⁴⁾，责舆服⁽¹⁵⁾之贬损，遂足感动昊苍⁽¹⁶⁾，应若桴鼓⁽¹⁷⁾哉？唯灵德源西灏⁽¹⁸⁾、泽衍天潢⁽¹⁹⁾，系一方之命久矣。

州民穴山而处，磴级参差⁽²⁰⁾，千门高下，如涧草依岩、桃花铺洞。不知为编民厘市，设不有灵泉供无尽藏，远而待命于黑洛诸源，何以济栝比鳞集⁽²¹⁾之众用？能兴云致雨，应祷救民哉？余恐此中之民，以典礼未及习而不知敬，乃表而出之。

[注 释]

(1) 臬：即臬司。明、清称按察司为臬司。

(2) 余字曰：我题字命名叫。

(3) 箴：劝告；规戒。《左传·宣公》：“十二年（前597），箴之曰：‘民生在勤，勤则不匮。’”

(4) 故事：成例；旧日的典章制度。《汉书·苏武传》：“卫将军张安世荐武明习故事。奉使不辱命。”

(5) 亢阳：阳极盛的意思。本文引申指晴天、干旱持久。

(6) 浹（jiā）：湿透。本文指下雨。

(7) 嘉禾[善]顾君：即浙江嘉善人顾耿臣，时任鄞州知州。

(8) 省愆（xǐng qiān）：反省过失，引申为明白。省，知觉，醒

悟；愆，过失，罪咎。

(9)降服：脱去上衣把自己囚拘起来，以表谢罪。《左传·僖公》：“二十三年（前637），公子惧，降服而囚。”杜预注：“去上服，自拘囚以谢之。”

(10)辍骹（zòu）：即停止骑马乘车。辍，中止，停止；骹，古代掌马的官，也掌驾车。

(11)竟夕：整个晚上（都下着雨）。

(12)九属：指郾延所属的一州八县。

(13)沛之捷：指雨水既丰沛充盈，又来得快。

(14)是岂一眚（shěng）辞之引：这句是说，这难道是一番承认过失的话引出的天雨。眚，过失。

(15)舆服：车子和衣冠之总称。古代车子和衣冠皆有定式，以表尊卑等级。

(16)昊苍：即上天。

(17)桴鼓：这里用鼓槌（桴）和鼓比喻祈祷和下雨的事，像槌落鼓响一样灵应。

(18)灏（hào）：同“浩”，广大的样子。

(19)天潢：皇族，皇室，帝王后裔。

(20)参差：高低不齐。

(21)栉比鳞集：像梳齿和鱼鳞那样整齐地排列着。又作“栉比鳞差”、“栉比鳞次”、“鳞次栉比”。栉（zhì），梳、篦的总称；比，排列。

祷雨记

(清)·峯山鹏⁽¹⁾

今上御宇之二十三年⁽²⁾戊寅(1758)夏六月，我铁岭高公⁽³⁾，以恩荫⁽⁴⁾部曹⁽⁵⁾来知郡事。于时，西陲⁽⁶⁾兵作，州、县供亿⁽⁷⁾惟严，禁军所过台站需员支应。上宪知公才，即飞饬⁽⁸⁾协办华阴甫竣事，又以榆绥告灾，天子发帑拯饥，仍奉委⁽⁹⁾星夜驰赴散赈，迄岁底还州。计半载间，公在任前后盖不满三旬⁽¹⁰⁾，然大纲小纪，一有振举，皆真意恳恻，与苟为具文⁽¹¹⁾者迥殊⁽¹²⁾。民间每闻号令，举欣欣然庆得贤父母焉。

明年己卯(1759)，天不雨，自春徂⁽¹³⁾夏，曠⁽¹⁴⁾虐日炽。公慨然为生民请命，乃斋沐⁽¹⁵⁾撰文，告本郡土主神。率所属为坛，朝莫⁽¹⁶⁾沥诚⁽¹⁷⁾以祈。又闻治南太白庙有泉，颇灵异，即束衣结履，陟⁽¹⁸⁾山巔虔祷，每十步辄一稽首⁽¹⁹⁾，惨凄憔悴⁽²⁰⁾，道旁见者，至为感激流涕。求神祷庙积四十余日不少懈，卒致甘霖沛应，四野渥沾⁽²¹⁾，时五月二十日也。郡士民谓公精诚，格⁽²²⁾于神明，今之所被天泽，皆公德也，爰谋⁽²³⁾树碑以志爱戴，而属予为言⁽²⁴⁾。予亦公治下人，被泽感德，与有同情，其敢不敬应。虽然，窃有说焉。

夫今之为斯役者，固以公祷雨得应也，雨诚可祷得哉？史称，汤有七年之旱，又言祷于桑林，天乃雨，厥有验矣。顾不免于旱七年者，则何说夫？灾祲流行，虽天地亦转移于气数⁽²⁵⁾而

不自主，必欲以人事挽之，盖亦艰矣！然古圣人卒不诿⁽²⁶⁾为，无如何而务？调剂以多方。则岂非设诚、致行、道固，惟其所自尽欤⁽²⁷⁾！故日月薄蚀⁽²⁸⁾，常度也，而以为罹厄；风雷迅烈，适然也，而以为示儆⁽²⁹⁾；水旱疫疠，冥数也，而不忘禳除⁽³⁰⁾。减撤、修省、奔走、吁呼⁽³¹⁾，非其知实有不及也，凡以致吾诚焉耳。礼神以治人，正己以率属，居官以奉法，一诚焉，尽之矣！余故不多公⁽³²⁾祷能得雨，而独多公之诚也。

诚则无事不举、无情不通、无物不动，以之兴利除弊，以之佑良锄奸，法明令行，德流化浹，他日录绩课最⁽³³⁾，卓然⁽³⁴⁾为一代循良⁽³⁵⁾，将胥⁽³⁶⁾于诚卜⁽³⁷⁾之，此余所为资笔濡墨，私与郡人上祝颂无穷者也。若徒以祈雨得应为公美，藉令祷不得雨，公之诚顾⁽³⁸⁾可没乎哉？

公讳⁽³⁹⁾麟勋，字逊功，镶黄旗汉军高炯佐领下荫生。

[注 释]

(1) 缙山鹏：字息园，今陕西省富县羊泉镇八合村人。乾隆甲戌（1754）登进士第，授广西容县令，升宁明知州。著有《味古斋文集》。本文是作者受郡守所托，就当时鄜州知州高麟勋为州人祷雨致诚、且“祷雨得应”事，所写的“碑记”。

(2) 今上御宇之二十三年：指乾隆二十三年。今上，当今皇上。御宇，指皇帝登基。

(3) 高公：即鄜州知州高麟勋，字逊功，镶黄旗汉军人。乾隆二十三年（1758）任。

(4) 恩荫：因上辈有功而给予下辈入学任官的待遇。清制，文职京官四品以上、外官三品以上、武职二品以上，准送一子入监读书，期满录用；或遇庆典给予官职，称为恩荫。

(5) 部曹：明清各部司官的通称。源于汉代尚书分曹治事，魏晋

以后逐渐改曹为部，故后来六部的各司，亦称之为“曹”。到明清时，部曹成为各部司官的通称。

(6)西陲：陲，边疆；西陲，西部边疆。

(7)供亿：按需要而供应。亿，估量，也指供应的东西。

(8)飞飨(chì)：飨，飨令，上级命令下级；飞，快速送达。

(9)奉委：接受委任，得官就任的意思。

(10)三旬：即一个月时间。一旬十日，每月分上、中、下三旬。

(11)具文：向上级呈递公文。

(12)迥(jiǒng)殊：截然不同。

(13)徂(cú)：到。

(14)曠(hàn)：干旱。

(15)斋沐：古人于祭祀之前，淋浴、更衣、不饮酒、不吃荤，以示诚敬，称为“斋沐”、“斋戒沐浴”。

(16)朝莫：亦作“朝暮”。早晚。

(17)沥诚：竭尽诚心。

(18)陟(zhì)：登高。

(19)稽(qǐ)首：古时一种跪拜礼。叩头着地，久而不起，是跪拜礼中最重的礼节。《周礼·春官·大祝》之《贾公彦疏》：“一曰稽首，其稽，稽留之字；头至地多时，则为稽首也。”

(20)惨凄憔悴：很是艰辛困苦之意。

(21)渥沾：浸润。亦比喻蒙受恩泽、宠遇。

(22)格：感通。

(23)爰谋：于是谋划。

(24)属予为言：嘱咐我撰写碑文。属，通“嘱”；予，我。

(25)气数：谓气运、命运。

(26)诿(wěi)：推辞，推委。

(27)惟其所自尽欤：只有尽自己的力量完成应该做的事啊！欤，表示感叹，跟“啊”相同。

(28)薄蚀：薄食。指日月相掩食，即日食、月食之天文现象。

(29) 示儆：表示警戒、警告。如：以儆效尤。《孔子家语·五仪鲜》：“所以做人臣也。”

(30) 禳（ráng）除：祭神除灾。

(31) 呼吁：同“呼吁”。大声呼喊，请求援助或主持公道。

(32) 多公：赞誉高公。

(33) 录绩课最：录绩，考察记录；课最，古代朝廷对官吏定期考核，检查政绩，政称最好的称“课最”。

(34) 卓然：高超出众的样子。

(35) 循良：旧称官吏守法而有政绩者。

(36) 胥：通“与”。相与，皆。

(37) 卜：选择。

(38) 顾：反而，却。

(39) 讳：旧时对帝王将相或尊长不敢直称其名，谓之“避讳”，亦指所避讳的名字。

州守王公德政记

（清）·任熏⁽¹⁾

我皇上重牧民之寄⁽²⁾，屡严官方，细核名实，谓国本在民，而民命依牧。至于岩要⁽³⁾之地、凋敝⁽⁴⁾之区，尤非庸软谀俗⁽⁵⁾之所能依违⁽⁶⁾矣。必简清廉公直、宽仁慈祥者充其选。此治理烦剧，以起敝扶衰所为，致委我公也。

公讳正义，贵州贵定⁽⁷⁾人。乾隆丙子（1756）举于乡，壬申（1752）恩科成进士。传臚⁽⁸⁾时御擢翰林，召对⁽⁹⁾将大用之。奈⁽¹⁰⁾公性方严不合于时，出为四川知县。寻调关中，历朝邑、

兴安、凤翔等处。所在著绩，久已脍炙人口。二十□年四月来署鄆⁽¹¹⁾，以先声之夺为群情之驰，吾济州民莫不以手加额，曰：“氓蚩⁽¹²⁾何缘，得蒙仁人庇荫⁽¹³⁾哉”。

甫下车，即以体恤民隐⁽¹⁴⁾、稽察豪猾为急，奸宄已破胆避窜他方。厘剔积蔽，凡不便于民者，一切革褫⁽¹⁵⁾殆尽。于正课禁高收之害而衡诚悬，戒箠楚之伤而蒲示辱。又虑胥役之蠹吾民，一应差遣⁽¹⁶⁾，悉行省免。有时屈情⁽¹⁷⁾来质，先讯其直否，直则令本人执票榜所告之门，限时到审，毕即驱其出城。公务急时不移吏，以至诚感人，晓谕各里，届期无不立应。史称：“人不识吏，犬不夜吠⁽¹⁸⁾”，于今不虚焉。

念鄆坊文风卑靡，欲设立书院振兴教化，集诸生总以器识、品格、躬行、实践为淳淳。

时金川仍复跳梁⁽¹⁹⁾，调拨榆延兵经过鄆地，适当麦秋，百姓不胜其忧。公为设法，咸委在城乡保公心办理。凡所需夫、马、骡、驴，既免侵渔⁽²⁰⁾牵连之苦，而比闾无不鼓舞以从、踴蹶⁽²¹⁾恐后，揆诸所历。外州县类皆纷扰骚动，而鄆境帖然⁽²²⁾。如无军给者，以公威望才干，凡首領士卒无不畏缩慑服⁽²³⁾、不敢肆。一违节制⁽²⁴⁾即以军法相责，盖不惟老幼受旃幟⁽²⁵⁾之福，且省公私剥蚀银两以千万计矣。

值六、七月旱暵连旬，焦禾杀稼，民迄待毙。公诚心虔祷，科头⁽²⁶⁾草履，不四五日而雨如注。后再旱，复设坛喁⁽²⁷⁾祈而甘霖沛降，较前倍捷，仿之百里嵩⁽²⁸⁾之在徐州、余佛子之于九江，不是过矣。

本年岁试在即，询及考棚、号房狭窄，每于号前接席，一遇雨则试卷受污。公自出资，于号舍北隙地东西共构十数间，展其

局，而诸属士子无不知感。

近例，臬府⁽²⁹⁾招审重囚，必需经过郡邑驴骡递送，乡民入州者不分皂白牵以搯持，几于罢市。公廉⁽³⁰⁾知其弊，竟自捐俸买驴数头给犯人为定例，编氓又受赐无穷。至日用公需⁽³¹⁾及各行措应，俱公平处分，毫无过取⁽³²⁾。凡商贾、牙侩、刁茆⁽³³⁾、雉兔者⁽³⁴⁾，无不以青天呼之。

而公暇日，惟诗文自娱。哦诵之声，夜静更阑达于署外。将《虚白堂⁽³⁵⁾》闲传为韵事⁽³⁶⁾，系清香句妙的属雅人，固所谓循吏⁽³⁷⁾而风流者乎？自奉则从薄，邓伯道之饮水吴江⁽³⁸⁾、庾杲之之齑分三九⁽³⁹⁾，清淡高风千古一致，则又官府而寒儒也。

与⁽⁴⁰⁾署事半载，阳月杪⁽⁴¹⁾得卸任。远省商民泊⁽⁴²⁾四属士庶，欲求所以留公者而不可得。又惧其去而卧辙、截镫之不容已也，爰脱靴两双，一皮⁽⁴³⁾张村镇、一度衙前。吁借寇君于南阳⁽⁴⁴⁾，正难如愿；祷梁公于宁郡⁽⁴⁵⁾，群切生祠，岂徒房谦号慈父⁽⁴⁶⁾哉？立碑颂德，长葛固先为之矣。于是阖⁽⁴⁷⁾属翕然，董其举⁽⁴⁸⁾以标遗爱，而嘱余纪之。余不文，不能述公之万一；惟迹⁽⁴⁹⁾其实德实政、沦浹⁽⁵⁰⁾人民之骨髓者，撮要而约略之云尔。夫以公之器量，猷⁽⁵¹⁾为而宰此僻郡，非所谓潮州海浸正多、韩愈⁽⁵²⁾龙场职鄙，益显守仁者，将来为台辅、沛霖雨，勋业普遍，天壤乐只[之]，歌咏环区，岂徒加惠一方、流馨片隅已哉！公去之明日，众咸怱怱⁽⁵³⁾，亟勒于石，竖仪门外，志不忘。

[注 释]

(1)任熏：字陶安，乾隆庚寅（1770）恩科，今陕西省富县羊泉镇人，安定县（今甘肃省定西市）教谕。

(2) 寄：寄托，委托。《魏书·高道穆传》：“明公荷国重寄，宜使天下知法。”

(3) 岩要：险要的地方。

(4) 凋敝：荒凉贫困的地方。

(5) 庸软谀俗：庸软，平庸软弱；谀俗，谄媚庸俗。

(6) 依违：依赖，依仗。明·陈汝元《金莲记·焚券》：“此辈依违权势，贼害忠良。”

(7) 贵定：汉故县兰县地，宋为麦新地，改曰新添，元置新添葛蛮安抚司，明置新添长官司，增置新添卫，复升为军民指挥使司，又置贵定县，属贵州贵阳府，清省新添卫入贵定县，民国初属贵州黔中道，今贵定县西南20公里有贵定旧城，明时置县于此，地名旧县场，清康熙时始移今治。

(8) 传胪：科举时代殿试后，由皇帝宣布登第进士名次的典礼。

(9) 召对：即“对策”。汉代应荐举，科举的人对答皇帝有关政治、经义的策问叫“对策”。后代也有用这种方法取士的。《文心雕龙·议对》：“对策者，应诏而陈政也；射策者，控事而献说也。”

(10) 奈：无奈。

(11) 二十□年四月来署鄞：本志《人物部》（上）言：“王政义，贵州正定人，进士。乾隆三十七年（1772）署。”本文中言：“署事半载，阳月杪得卸任。”疑此“二十□年”中“二”有误，应为“三十七年”。

(12) 氓蚩（méng chī）：指平民百姓。

(13) 庇荫：覆盖，保护。《国语·晋九》：“木有枝叶，犹庇荫人，而况君子之学乎？”

(14) 民隐：民间疾苦。《国语·周语上》：“勤恤民隐，而除其害也。”韦昭注：“恤，忧也；隐，痛也。”

(15) 革褫（chī）：谓褫夺衣冠，革除功名。旧时生员等犯罪，必先由学官褫革功名之后才能动刑拷问。革褫，亦作“褫革”，即革除之意。

(16) 一应差遣：一切派遣的差役。一应，一切；差，差使，差役。

(17) 屈情：委屈、冤枉之情。

(18) 吠：狗叫。

(19) 跳梁：跳梁，指作乱、叛乱的人，跳梁小丑。见本志《人物部（上）·王政义》“金川跳梁”注。

(20) 侵渔：盗窃或侵夺公众的财物。

(21) 比闾……踟蹰：比闾，指乡邻。古时五家为比，五比为闾；踟蹰，行步匆忙、急促的样子。

(22) 帖然：安定，和顺的样子。

(23) 慑服：亦作“慑伏”。因畏惧而屈服。

(24) 节制：指挥管辖。

(25) 幘幪（píng méng）：幕帐。在旁的称“幘”，在上的称“幪”。引申为覆盖。《法言·吾子》：“震风陵雨，然后知夏屋之为幘幪也。”旧时常用为托庇荫的意思。

(26) 科头：谓不戴帽子。《史记·张仪列传》：“虎贲之士，跣跣科头。”裴驷集解：“科头，谓不著兜鍪入敌。”

(27) 喁（yú）：相应和的声音。

(28) 百里嵩：班固《后汉书》载：百里嵩，字景山，封丘（今河南省封丘县）人。东汉末年，曾任徐州刺史，为官清正廉洁，体察民情，关心百姓疾苦。在任时，大旱，禾苗枯焦，赤地千里，他亲自下去查看各县旱情，特别是东海、金乡地处山区，旱情最重，百姓急切盼望刺史来解决。百里嵩得知后，立即进山。巡车所至，感天动地，立降大雨，旱情遂解。所以，当时人们称他为“刺史雨”。

(29) 臬府：清朝称按察使为臬司，故称其署衙为臬府。

(30) 廉：考察、察访。

(31) 至日用公需：至于日用公需的各种物品。

(32) 过取：过分索取。

(33) 刍荛（chú ráo）：割草打柴的人。《诗·大雅·板》：“先民有言，询于刍荛。”后多用以指草野鄙陋的人，穷人。

(34) 雉兔者：指代打猎的人。

(35) 《虚白堂》：白居易的斋号。白居易有诗《虚白堂》：“虚

白堂前衙退后，更无一事到心中。移床就日檐闲卧，卧咏闲诗侧枕琴。”

(36) 韵事：旧为风雅之事，指文人诗歌吟咏及琴棋书画之类的活动。

(37) 循吏：旧谓遵理守法的官吏。

(38) 邓伯道之饮水吴江：邓伯道，名攸。晋武帝时任吴郡太守。时吴郡大饥，攸自载米粮就任，不受俸禄，只喝吴江之水。上表朝廷未果，私自开仓济民，百姓颂之。

(39) 庾杲之之齏分三九：齏，切碎的咸菜或酱菜。庾杲之，南齐新野人，字景行。官至尚书吏部郎。少时清贫自业，食唯有韭：生韭、朴韭、齏韭。或戏之曰：“谁谓庾郎贫，食韭常有二十七。”言三九（韭）也。

(40) 与：参与。

(41) 阳月杪：阳月，阴历十月的别称。《尔雅·释天》：“十月为阳。”郭璞注：“纯阴用事，嫌于无阳，故以名云。”

杪(miǎo)，树木的末梢，引申为年、月、季节的末尾，此处指月底。孙觌《西山超然亭》诗：“孤亭坐林杪，俯见飞鸟背。”

(42) 洎(jì)：及，到。

(43) 度(guī)：置放；收藏。

(44) 借寇君于南阳：《后汉书·卷一六》：“寇恂为颖川守，贼不入界。为河内太守，征入为金吾。颖川盗贼群起，车驾（皇帝）南征，恂从至颖川，盗贼悉降。百姓遮道曰：‘愿从陛下复借寇君一年。’上乃留恂。”

(45) 祷梁公于宁郡：梁公，指唐狄梁公，即狄仁杰。狄仁杰出任宁州刺史，剔除苛政，严惩贪官，兴水利，劝农桑，和戎汉。武则天擢其为冬官（工部）侍郎。宁州民众在城西为他树立了一块“狄公德政碑”。

(46) 房谦号慈父：房谦，唐朝名宰相房玄龄之父。“所得俸禄，皆以周济亲友，家无遗财。”告玄龄曰“人人皆以禄富，我独以贫。所遗子孙，在于清白耳。”立房氏家风，人称“慈父”。

(47) 阖：通“合”。

(48) 董其举：负责办理这件事情（指为王政义立德政碑）。董，董事，负责办理。

(49) 迹：即记录其事迹。

(50) 沦浹（jiā）：深入；渗透。比喻深深感受到恩德。

(51) 猷（yóu）：此处为发语词。无义。

(52) 韩愈（768—824）：字退之，河南河阳（在今河南省孟州市）人。唐文学家、哲学家。自谓郡望昌黎，世称韩昌黎。早孤，由嫂抚养。苦自学，贞元进士，任监察御史，以事贬之阳山令。赦还后曾任国子博士、刑部侍郎等职。又因谏阻宪宗迎佛骨，贬为潮州刺史。后官至吏部侍郎。有《昌黎先生集》。

(53) 怱怱（sǒng yǒng）：亦作“纵臾”。鼓动别人去做（某事）。《方言·第十》：“怱怱，劝也。”

州守五公⁽¹⁾德政记

窃惟下戴上情有难已⁽²⁾，则思伸⁽³⁾然。伸于易伸之时，或流于泛，难⁽⁴⁾伸而求必伸，觉其伸为倍真。鄙号贫瘠，究居上游要害，设施稍未善，即易疲敝。前守称循良者，不乏德政，民感厥恩，欲达其情，辄得畅⁽⁵⁾焉，从少阻碍。

而我五太公祖则不然。公，旗人⁽⁶⁾。由部属铨⁽⁷⁾守兹土，非若来自田间者，于民情易悉，乃⁽⁸⁾俭素慈祥，本于天性。甫下车，感物以诚。遇耆老士庶，谆谆以礼让训。有争讼到庭，率不用刑，以忠信动其廉耻，听民自化，期于无讼而后已。至一切差务烦扰地方，妙⁽⁹⁾不动声色竭力调停，民之阴⁽¹⁰⁾受其福者不少。

历年官民相安，公庭无事，几成卧治⁽¹¹⁾。杜母⁽¹²⁾之称，口碑全属矣。屡欲少舒下情而颂声作，奈公严加训饬，谓：“区区分内事，好为矜异⁽¹³⁾胡为。”是以情郁郁⁽¹⁴⁾者久之。

今岁同府蒲邑⁽¹⁵⁾大荒，输粟之役，鄜实与⁽¹⁶⁾焉。公计转运需费巨万，况年谷丰歉各半，不堪承役，公请停减⁽¹⁷⁾，俱莫允而催督益急。乃赴省备陈⁽¹⁸⁾艰苦，请解价买米，公私两便，脚资之偿，公独当之⁽¹⁹⁾。故他郡骚动，而一境⁽²⁰⁾独安。似此抚字⁽²¹⁾心劳，民习为常，有忘之而已。

比闻林下⁽²²⁾情殷，在鄜之日短，而去后之思长矣。虽望选受一钱，亦义不肯为。然情至此，实不容不伸。因私建生祠数间，于城隍庙西偏地设禄位⁽²³⁾中堂，为万家香火。计工竣日，质述巛末而勒诸石，聊当甘棠遗爱⁽²⁴⁾云尔。

[注 释]

(1) 州守五公：即乾隆五十三年（1788）出任鄜州知州的五诚额，字敬止，满洲五扎喇氏。在鄜任职六年，“以老乞休，百姓思之，择城隍庙旁地，建生祠祀焉。”本文即其孙为五公撰写的德政碑文。

(2) 已：通“矣”。

(3) 伸：通“申”。表达，表明。

(4) 难：犹冒险。《易·需》：“需于郊，不犯难行也。”

(5) 畅：舒畅，痛快。

(6) 旗人：清代满族军队出身的人。

(7) 铨（quán）：量才授官。《唐六典·卷二》之“考功郎中”：“（吏部）以三铨分其选：一曰尚书铨，二曰中铨，三曰东铨。”

(8) 乃：却。

(9) 妙(miǎo)：无不，莫不。

(10) 阴：暗中，背地里。即不为人知的，没有公开的。

(11) 卧治：西汉时，汲黯为东海太守，“多病，卧阁不出。岁余，东海大治。武帝曰：吾徒得君之重，卧而自治之。”后因以“卧治”谓政事清简，无为而治。

(12) 杜母：杜诗任南阳太守时，因慧政，南阳人赞曰“前有召父，后有杜母。”后遂以“杜母”作称颂父母官之词。

(13) 矜(jīn)异：夸耀与众不同。

(14) 郁郁：忧伤，沉闷的样子。

(15) 同府蒲邑：指当时的同州府蒲城县等地。

(16) 酈实与：酈州应按上级指示参与输粟赈济。

(17) 停减：即停止实施“输粟”同州并减免徭役。

(18) 备陈：详细陈述。

(19) 当之：承担之（脚资运费）。

(20) 一境：即酈州境内。

(21) 抚字：对子女的爱护教育。比喻五公对酈民的怜爱。

(22) 林下：幽僻之境，引申指退隐或退隐处。灵彻《东林寺酬韦丹刺史》诗有句：“相逢尽道休官好，林下何曾见一人。”

(23) 禄位：指官职。《周礼·天官·太宰》：“以八则治都鄙……四曰禄位，以驭其上。”注：“禄，若今月奉也；位，爵次也。”

(24) 甘棠遗爱：旧时对已卸任的地方长官的颂词。甘棠，木名，即棠梨。《诗·召南》有《甘棠》篇，曰：“蔽芾甘棠，勿剪勿伐，召伯所爰。”朱熹注：“召伯巡行南国，以布文王之政，或舍甘棠之下，其后人思其德，故爱其树，不忍伤也。”后世因用“甘棠”称颂地方官吏之有惠政于民者。刘禹锡《答衢州徐使君》诗有句：“闻道天台有遗爱，人将琪树比甘棠。”

州守鄂公⁽¹⁾德政记

循良吏建祠生奉⁽²⁾，考诸古典概少。其文有之，自唐狄梁公⁽³⁾始，后世间因之⁽⁴⁾。然斯举也，究非下情之固结莫解者能强⁽⁵⁾为。

我公祖以正蓝旗勋旧⁽⁶⁾，英年成进士，即任民社之责。历宰甘省诸大县，升迁郡守，因郾改繁⁽⁷⁾而调守焉。甫下车，即歌声载道，仁政之及，人其尤善者。如上年晋楚游民，藉口垦田而积匪，啸聚⁽⁸⁾邻郡山中。道经州境，骚扰村庄，巡报日数至。城乡皆惊，公不动声色，指挥吏役设法缉捕，不数日而魁渠⁽⁹⁾授首、乌合⁽¹⁰⁾立解。随即缮修城廓，令里巷轮流夜巡。公亦不时稽察，故他处多盗，而一郡独安。

郡素贫瘠，兼之酉岁（1813）旱潦，不时天灾迭见⁽¹¹⁾，斗米价几千钱，阖州待哺，望拯者数万户，如赤子之依慈母。公恳请上宪，不待报可而先期发粟，计口给粮，亲督于严寒积雪中。多寡适均，终始不怠。寻复平粟⁽¹²⁾麦、米，市价渐抑⁽¹³⁾。兼出廉俸，及劝勉郡富民助资，日散老弱，经数月而存活者难以数计。又如延、榆连遭凶荒，抚宪⁽¹⁴⁾欲以州仓候拨粮石移运彼处。公谓郾民自顾不暇，而复当兹重役，则不堪命矣。因备陈疲敝⁽¹⁵⁾再三，恳辞虽忤⁽¹⁶⁾宪意，亦所不顾。既而精诚相感，调停中止，民之阴受其福，为何如欤！夫谢安对客奕棋而盗弭⁽¹⁷⁾，郑侠上书⁽¹⁸⁾开仓而荒救，鲜于侁⁽¹⁹⁾能使一路经疮之民，不复骚

动而役免。我公之御变⁽²⁰⁾拯灾，兴利除害，其长才大略，虽古名贤不是过⁽²¹⁾。其他一切抚字犹余焉者耳，不暇缕述。托宇下者，食德饮和，欲伸私情，业授衣附体于沐恩提携外，谋建祠生奉禄位，为万家香火计。公严谕⁽²²⁾力拒，且示以有碍功令，不允众请。维时鄜民虽不得不阳奉⁽²³⁾宪训，而阴实违之。

延及于今，闻公新蒙卓议，不日高迁，众遂群起而叹曰：“天生公祖，灵雨苍生，原将降遍寰宇，不仅区区为一郡计。但当此留鄜日少之际，而吾侪建祠夙愿仍然莫伸，实难遂乌私也”。遂重违公命而强成之，惟尽愚诚而已，至于合例与否，非吾侪小人所与知也。工峻日，书大略于石以志感，聊当甘棠之茂⁽²⁴⁾云。

[注 释]

(1) 州守鄂公：即鄂山。嘉庆十七年（1812）任鄜州知州。此记疑为本志纂者撰。

(2) 生奉：给在世的人建祠敬奉，以表世人的感恩戴德之情。

(3) 唐狄梁公：即唐朝宰相狄仁杰，因故后唐睿宗封之为梁国公，故称。

(4) 间因之：间，间或，有时；因，因袭，照做；之，建生祠之事。

(5) 强（qiǎng）：强求，强使。

(6) 勋旧：指祖辈有过功勋。

(7) 改繁：雍正二年（1724）以前，鄜州属延安府，三年改为直隶州，辖洛川、中部、宜君三县，嘉庆十七年（1812）其等级改为“繁缺”。故曰“改繁”。

(8) 啸聚：互相呼召，聚集成群。旧时多以称盗匪结伙。如：啸聚山林。

(9)魁渠：即大首领。魁，首领，头目；渠，通“巨”，大。

(10)乌合：比喻人群没有严密组织而临时凑合，如群乌暂时聚合。

(11)迭见：多次重复出现。见，通“现”。

(12)平粟：官府在荒年缺粮时，将仓库所存粮食平价出售。

(13)渐抑：逐渐得到抑制。

(14)抚宪：即巡抚。

(15)疲敝：困苦穷乏。

(16)忤(wǔ)：违背，不顺从。

(17)谢安对客奕棋而盗弭(mí)：盗弭，平息了盗贼；谢安，东晋名相。淝水之战中，面对强大的前秦，他与客下棋，镇定自若。取得了历史上以少胜多的典型战绩。

(18)郑侠上书：郑侠反对王安石变法，上书宋仁宗，并绘《流民图》。宋仁宗大受震动，免除了新法。

(19)鲜于侁：疑为“鲜于侁”之误。鲜于侁(shēn)，今四川省阆中市人，字子俊。宋仁宗景佑年间进士。历任转运史、谏议大夫、集贤殿修撰、知州等职。施行新法，械捕贪吏，不私姻戚。苏轼称其“上不害法，中不废亲，下不伤民，是为三难。”人称“大贤官”。

(20)御变：驾馭处理变故、突发事件。

(21)不是过：不过如此，意为不超过这些情形。

(22)严谕：严厉告诉吩咐。

(23)阳奉：表面上遵从。

(24)甘棠之芟(bá)：谓报答恩德。芟，草根。

州守杨公⁽¹⁾德政记

今上御极之元年(1821)，敕直省督抚，甄拔⁽²⁾精明强干之

员，不拘资格，量才补用。于是海内之臣大僚以迄末吏⁽¹⁾，越次⁽¹⁾升迁者地有其人，而郡太守杨公祖其尤⁽¹⁵⁾也。

太守讳名颺，号崇峰，云南云龙州⁽¹⁶⁾人。初以教职升汉中府经历，因承办河工，各大宪察其能，交章推荐⁽¹⁷⁾，岁⁽¹⁸⁾再迁为鄜州牧。时，道光辛巳（1821）冬十一月也。

是岁也，洛水暴发，驾城堞而过，流满街衢，民无老幼男女露宿诸山上，城内房屋无复完者。太守甫下车，即督率吏民于城之北郭，筑石堤百余丈，以捍其冲。举凡庙宇、仓库及居民庐舍，残缺者补之，倾圮[圮]者重修之，盖不周岁而废者悉兴矣。猗欤⁽¹⁹⁾盛哉！

太守曰：“士者，四民表之率；而学校者，人心、风俗之原也。学校不立，足以为治者鲜矣”。于是，即雕阴书院旧地廓[扩]其基址，增设斋舍数十余间；又出俸千金，合以鄜民捐资得钱四千余缗，取其生息⁽¹⁰⁾，以资诸生膏火。因更其名曰“经正”，取“经正则庶民兴”之义也。嗟乎，修举废坠⁽¹¹⁾尽心以为民者，良有司⁽¹²⁾耳。太守莅鄜不及一载，而御灾捍患、作育人才，于事之所急于为，靡不锐意为之，则其精明强干，为何如哉？

他日者位列宰衡⁽¹³⁾、经营天下，抒论道经邦之略，以仰答圣天子简拔贤能之至意，将海隅烝黎⁽¹⁴⁾，胥荷⁽¹⁵⁾其生成。即吾鄜之民，不于斯尤有厚望乎！爰于太守之去也，勒其政绩于石，以示不忘之意云尔。

[注 释]

(1) 州守杨公：即道光元年（1821）任鄜州知州的杨名颺。此记

疑为本志纂者撰。

(2) 甄(zhēn)拔：考察并选拔人才。《晋书·顾荣传》：“所以甄拔才望，委以事机。”

(3) 末吏：即小官吏。

(4) 越次：犹越级。

(5) 尤：特异的、突出的。

(6) 云龙州：明始置，清因之，民国二年(1913)改作云龙县。今县治诺邓镇，在云南省大理白族自治州西北。

(7) 交章推荐：交替送达举荐奏章推荐。

(8) 岁：指当年。

(9) 猗(yī)欤：叹词。表示赞美。

(10) 生息：出借钱物而收取利息。

(11) 修举废坠：即修废举坠。

(12) 有司：古代设官分职，各有专司，因称官吏为“有司”。《书·立政》：“惟有司之牧夫。”

(13) 宰衡：汉平帝时加于王莽的称号。《汉书·王莽传上》：“咸曰伊尹为阿衡，周公为太宰……采伊尹周公称号，加公为宰衡，位上公。”后多以宰衡指宰相。

(14) 烝(zhēng)黎：黎民百姓。《诗·大雅·烝民》：“天生烝民。”烝，众多。

(15) 荷：承担，担负。

传

宋左史家传

(清)·杨素蕴

公讳纶，字大经，其先晋人也。五世祖知远，自察罕脑儿徙于鄜之德政坊。生六子，皆通经术¹，负²时誉。宋氏以经术重于鄜，所从来矣。父鑑以公贵³，封奉议大夫；四子，纶、纓、给、约。公其家嗣⁴也，少英敏，过目成诵；宏[弘]治己酉（1489）举于乡，由临晋谕⁵累迁至代府左史⁶，阶四品。

代地近边，俗尚武健；王骄贵或⁷不执礼⁸，诸侍从颇导以非法。公正己轨物，进退不失尺寸；从容讽谏，肃然敬惮，上下悉纳于正。肃宗朝⁹，上疏乞骸骨¹⁰，及归，王饯¹¹之郊，执手歔歔¹²，不忍与别。曰：“不谷¹³方倚大夫匡正，奈何舍我而去邪？”赐金币甚厚，数使使¹⁴至家存问¹⁵。

子希贤补郡学生，蚤¹⁶世[逝]，以子宜贵，赠亚中大夫。宜登嘉靖丙戌（1526）进士，为名御史，多建白¹⁷，与忠烈杨椒山先生同居台中，并有重名，升四川参政，品行卓越，其行实见于别《传》。参政历任之处，皆祀于名宦。在鄜祀乡贤，另有《传》。

[注 释]

(1) 经术：犹经学，儒术。

(2) 负：享有。如：久负盛名。

(3) 以公贵：因宋纶官阶四品而贵，故封其父宋鑑为奉议大夫。此即旧时的父以子贵而受封赏。

(4) 冢(zhǒng)嗣：嫡长子。嗣，即长子；冢，大。《诗·大雅·绵》：“乃立冢土。”《毛传》：“冢，大；冢土，大社也。”

(5) 临晋谕：临晋县教谕。临，临晋，旧县名，一在今陕西省大荔县东，旧朝邑县东南；一在山西省西南，今临猗县。谕，即教谕。

(6) 代府左史：代府指代州府衙，代州即今山西省代县。左史，官名，周代史官有左史、右史之分。左史记功，右史记言（《礼记·玉藻》）；一说左史记言、右史记事（《汉书·艺文志》）。

(7) 或：有时，时或。

(8) 执礼：守礼；遵行礼节。《论语·述而》：“子所雅言，《诗》、《书》执礼。”

(9) 肃宗朝：疑为明穆宗时（1567—1572）。

(10) 乞骸骨：年老了请求辞职退休。

(11) 饯(jiàn)：饯行，以酒食送行。

(12) 歔歔(xī xū)：亦作“歔歔”。叹气，抽噎声。

(13) 不谷：不善，古代诸侯自称的谦辞。《左传·僖公》：“四年（前656）夏，齐侯曰：‘岂不谷是为？先君之好是继，与不谷同好如何？’”《老子》：“故贵必以贱为本，高必以下为基，是以侯王自谓以孤、寡不谷。”

(14) 使使：派遣使者。

(15) 存问：即慰问。

(16) 蚤：通“早”。

(17) 建白：陈述意见或有所建议。《新唐书·田令孜传》：“宰相卢携素事令孜，每建白，必阿邑（适合）倡和。”

宋大参⁽¹⁾传

(明)·王邦俊

公讳宜，字献可，别号仰山。嘉靖乙酉（1525）举于乡，明年（1526）成进士，授行人⁽²⁾。奉命祭沈府，沈王以贄⁽³⁾来，公悉却之，成礼，还报命⁽⁴⁾。顷之，擢南京监察御史。

时中贵⁽⁵⁾骄贪不法，公疏论其状⁽⁶⁾，又言时事，忤旨下狱。无何，上意解⁽⁷⁾，竟不加谴，以逆耳言忠也。时盐徒倡乱，上敕御史巡江。御史遍历江境，则曰：“盐徒⁽⁸⁾姑亡虑，第海外交通，倭且至⁽⁹⁾矣，奈何？”于是劾⁽¹⁰⁾诸有司，其略曰：“通海之商，不知觉察，使倭来窥，我将如之何？”诸有司始稍稍备海防。又陈四事，曰：“严武备，专委任，筑城垣，控要害”。后倭果来，御史所备，赖以无恙。用才望擢真定太守。郡繁剧簿书⁽¹¹⁾填委，公至无留牍，事来大积，不逾时决矣，人称曰：“此宋一时⁽¹²⁾者也”。公性廉，往驿站，郡府出纳多取盈羨，而吏承候缺者以千数输班银。公请驿站州县自支，而班银悉革，岁省万金。郡路故无树，则檄有司⁽¹³⁾植柳，人称为：“宋公树”，有甘棠之思焉。升湖广副使，濒行⁽¹⁴⁾，郡人遮道泣别，为之歌曰：“宋青天，不爱钱，牧我民，恩三年”。居湖广顷之，内艰。复起为河南副使，所至廉惠，皆有生祠。寻升四川参政，岁饥，公请赈，躬验⁽¹⁵⁾其饥状而予之，所活数万人。他赈⁽¹⁶⁾者多照丁册出粟，贫丁多不得粟，死者相藉⁽¹⁷⁾。巡按袁

公曰：“世多云救荒无策，若参政能活人，他皆不能，岂无策耶？”时白草番属又作乱，参政督兵征之。授策擒巨魁、股肱、白沙等三人。诸番大恐，参政乃下令曰：“汝即降，无尽戮”，汝番遂降。又城堡要害，增饬戍守，番心降无叛意。捷闻，主上赐银币。

公廉正，嫉恶严，而才望蒙忌，奸佞者阴中⁽¹⁸⁾焉，以此罢。而公尝以展禽⁽¹⁹⁾直道见黜⁽²⁰⁾，自快幸矣。罢归，居西山别墅。稀谒⁽²¹⁾公府，乡人有急难必赴⁽²²⁾之，人以是归焉⁽²³⁾。

王邦俊曰：“余生也晚，不睹公行事，然父老所传，窃闻之，以公才名致位公卿犹易，然亦轲轲⁽²⁴⁾。嗟夫，屈平⁽²⁵⁾见放憔悴江滨，贾生⁽²⁶⁾蒙斥流落长沙，忠才之士不易通显⁽²⁷⁾，盖自古有然矣。余历巴蜀至维州，见白草诸番效命为吾藩卫，则仰叹公所以降抚⁽²⁸⁾之功焉。及登筹边楼，见李文饶⁽²⁹⁾遗烈，因长慨矣。李氏以功而显，而宋公乃遽没不彰⁽³⁰⁾也。其遇⁽³¹⁾不遇，岂非命耶”？

然愚⁽³²⁾尝窃闻，公之侍大父⁽³³⁾长史⁽³⁴⁾公藩邸，大父病，公以诗讽，有“才见桃红菊又黄，落花无数笑人忙。故山明月清风在，吟弄心间景自长”之句，是年公年才十四，其达观⁽³⁵⁾亦如此矣。然则其遇不遇，公视之宜何如哉？愚今摭拾⁽³⁶⁾传闻著记，其实行不可考者犹多不得传，是余之罪也夫。

[注 释]

(1) 宋大参：即宋宜，因为四川参政，故俗称大参。宋宜，见本志《人物部》（下）。

(2) 行人：官名。明代朝廷设行人司，有行人之官，掌传旨、册

封等事。

(3) 贄：旧时初次求见人时所送的财物，即“见面礼”；亦专指致送给教师的礼物、学费等。《左传·庄公》：“二十四年（前670）秋，御孙曰：‘男贄，大者玉帛，小者禽鸟，以章物也。女贄，不过榛、栗、枣、修，以告虔也。今男女同贄，是无别也。男女之别，国之大节也；而由夫人乱之，无乃不可乎？’”

(4) 报命：回复完成使命。

(5) 中贵：即“中贵人”。有权势的太监。

(6) 疏论其状：即上疏陈述其罪状。

(7) 上意解：皇帝理解了大臣的本意、善意。

(8) 盐徒：贩运食盐的人。

(9) 倭且至：日本海盗将要来了。倭，即倭寇，十四世纪至十六世纪，屡次骚扰、抢劫朝鲜和中国沿海的日本海盗；且至，将要来了。

(10) 劾：揭发罪状。

(11) 簿书：官署中的文书簿册。这里指批阅、办理这些簿书。

(12) 宋一时：是形容宋宣工作效率之高。

(13) 檄有司：指令有关机关。

(14) 濒行：即临行。

(15) 躬验：亲自查验。

(16) 他赈：其他人赈灾。

(17) 死者相藉（jiè）：言死者之多。相藉，互相枕藉；互相践踏。

(18) 阴中：暗中陷害得逞。

(19) 展禽（前720—前621）：姓展，名获，字禽，又字季。春秋时期鲁国人，是鲁孝公的公子展的后裔。“柳下”是他的食邑，“惠”则是他的谥号，所以后人称他“柳下惠”，又称“柳下季”。柳下惠“坐怀不乱”的故事中国历代广为传颂，故被认为是遵守中国传统道德的典范。《孟子》说“柳下惠，圣之和者也”，所以也有“和圣”之称。柳下惠还是中国柳姓的得姓始祖。

柳下惠做过鲁国大夫，因他居官清正，执法严谨，不合时宜，弃

官归隐，居于柳下（今濮阳县柳屯）。任士师时，三次被黜。与伯夷并称“夷惠”，二人都是古代廉正之士。

(20) 见黜：被罢官。

(21) 稀谒（yè）：很少拜谒府衙。谒，拜见。

(22) 必赴：一定奔赴帮助。

(23) 归焉：归附、依从（宋宣）。

(24) 轘轲（kǎn kē）：同“坎坷”。道路不平的样子，此处比喻不得志。《古诗十九首》：“轘轲长苦辛。”

(25) 屈平：即屈原（前340-前278），名平，字原，今湖北省宜昌市秭归县人。是中国伟大的爱国诗人和伟大的政治家。曾任楚国左徒、三闾大夫，因主张“联齐抗秦”，先后被楚怀王、顷襄王流放于汉江、江南。后国破，遂投汨罗江，以身殉其政治理想。

(26) 贾生：即贾谊（前200-前168），西汉洛阳人。是西汉著名的政治家、文学家。20余岁，即被破格提为太中大夫。23岁时，因遭群臣忌恨，被贬为长沙太傅。33岁，因梁怀王坠马而死深自歉疚忧郁去世。

(27) 通显：亨通显达。

(28) 降扰：招降安抚。

(29) 李文饶：即李德裕，字文饶，排行九，赵郡（今河北省赵县）人，唐宪宗宰相李吉甫子，唐文学家。早年以荫补校书郎，历任西川节度使、兵部尚书、同平章事等职。武宗时居相位，很有政绩。李德裕先后三次在润州（今江苏镇江）为官，曾在北固山兴建甘露寺和甘露石塔。唐宣宗时，在“牛李党争”中，他是李派首领，主张削藩，任用公卿子弟为大臣。后遭牛党打击，被贬为崖州（今海南省琼山东南）司户，死于任所。善为诗文，作品流传甚广。有《李文饶文集》（又名《会昌一品集》），另有笔记小说《次柳氏旧闻》。又见“本部”许瑶诗“李赞皇”注。

(30) 遽（jù）没不彰：（宋宣）突然被罢免而声消警没。遽，立刻，马上。

(31) 遇不遇：遭遇不该遭遇的波折打击。

(32)愚：作者王邦俊的自我谦称。

(33)大父：即祖父宋纶，曾任代府长史。

(34)长史：官名。秦始置。宋于亲王府、都督府置，元代仅储政院设。

(35)达观：心胸开阔见解通达。对人生的遭遇想得开、看得透，一切听其自然、随遇而安，谓之“达观”。亦谓对不如意的事情看得开。李白《莹禅师房观山海图》诗有句：“真僧闭精宗，灭迹含达观。”

(36)摭拾：拾取，摘取。

王中丞⁽¹⁾传

(清)·任于峤⁽²⁾

中丞王公者，鄜人也。讳邦俊，字虞卿，别号壶岭。上世江宁县人，讳清者，仕为神木令⁽³⁾，秩满，家于保安县⁽⁴⁾，寻迁于鄜。父澜，由文学为富平博士⁽⁵⁾。公为长子，自幼寡言笑，聪颖不凡，读经书过目成诵，每为文士人争相传诵。先达⁽⁶⁾名流，咸屈年⁽⁷⁾求为友。

河东冯公舜渔⁽⁸⁾，负重望于时，治兵河西。见而奇之曰：“此子非池中物⁽⁹⁾，当乘云雨而飞去者”。年未冠，补弟子员⁽¹⁰⁾，饫于庠。万历元年（1573），膺⁽¹¹⁾恩选。是年癸酉（1573）梦揭天榜，见大书己名，其下书“礼记”二字。公方业⁽¹²⁾《毛诗》得此梦，即改习《戴礼》⁽¹³⁾。数月而通，遂领乡荐，明年甲戌（1574）成进士。筮仕⁽¹⁴⁾重庆府司李[礼]，入为兵部职方司主

事，迁武选司员外车驾司郎中，为湖广按察司僉事，调辽东宁前兵备道，以异政⁽¹⁵⁾著；寻为广宁兵备，以疾归。

二十七年（1599）播州⁽¹⁶⁾杨应龙蠢动⁽¹⁷⁾，生灵涂炭。廷议皆云公才气非常、沈密⁽¹⁸⁾有大略，可以任用。弓旌贲邱园⁽¹⁹⁾，补⁽²⁰⁾贵州兵备。公陈情力辞，必不赴任。曰：“慈母九十三岁，行如风烛⁽²¹⁾，乌鸟私情⁽²²⁾难以割离”。朝命不允，责以“灭此朝食⁽²³⁾”。势不可已，乃就道，有“魂销肠断，心折骨惊”之句⁽²⁴⁾。至贵州，先察形势、设方略，辄中⁽²⁵⁾，总督郭公倚重⁽²⁶⁾焉。六月六日，出其不意攻破海龙囤，直捣窟巢，元凶蔣斧⁽²⁷⁾、余孽就伏⁽²⁸⁾，地方遂以平定。捷奏朝廷，嘉其绩，奉旨升职加级，如遇边方巡抚员缺，即以推用。而公方思老母，泣血告归，得终养。既而丁艰⁽²⁹⁾，哀毁之至，儿不能治事。公于此时不欲复出，而朝廷方重念夙劳⁽³⁰⁾，复起官为昌平兵备。

时昌平有九陵，设中贵九人分卫，设一人总卫，威福赫赫⁽³¹⁾，倾轧内外。前任兵备违己者，皆以蜚语⁽³²⁾中伤。公性刚方，不肯阿附⁽³³⁾，而冰蘖[蘖]⁽³⁴⁾自矢⁽³⁵⁾，无间[间]可乘，内相迹其事⁽³⁶⁾不得，亦竟不能陷害。居七载，以异绩升蓟镇开府。莅任⁽³⁷⁾，黜墨吏⁽³⁸⁾某、劣将某，望风解绶⁽³⁹⁾者相继。察旧例，操赏、赎醵⁽⁴⁰⁾等项银两一概革除，戒门者一切常馈⁽⁴¹⁾弗纳。振纲肃纪，兴革大利弊。数月之间，道不拾遗，外户不扃⁽⁴²⁾，军中谣为召虎⁽⁴³⁾。先是，监司升巡抚者，致谢当路，有常例。公囊橐萧然⁽⁴⁴⁾，不与通刺⁽⁴⁵⁾，当事者衔之⁽⁴⁶⁾。或以告公⁽⁴⁷⁾，公叹曰：“剥军民而固位，吾不为也”。章屡上乞致⁽⁴⁸⁾，朝廷不允，屡以温纶⁽⁴⁹⁾留慰。乃闭户辞疾，五阅月方许归，军民卧辙不能止。

公为人厚重高亮，推诚布公⁽⁵⁰⁾。自为郎、为臬、为藩、为中丞，历官四十年，惟以经术饰吏事。尚德崇简，一念不苟，尤嫻⁽⁵¹⁾于戎政。凡举措，事事有法，人不能及。既罢归，廷臣交口推毂⁽⁵²⁾，以公之才可属⁽⁵³⁾以边事，抚按招隐皆不应。其文辞据[拒]上流，不屑一切。廷试一策最奇，应列鼎甲；执事⁽⁵⁴⁾忌其才，且限于鄙地鄙小，竟置三甲。归林下，无长物；赋诗课子⁽⁵⁵⁾，泊然无营。治别墅于郭家庄，近羌村杜少陵宅。大书刻石曰：“少陵旧游”。年七十，卒于家。所著书甚多，皆不存。惟于烬余见《征南草》一卷、《诗集》一卷。弟邦秀，作郾城⁽⁵⁶⁾令；子三人，兆龄、京龄、元龄，皆髦士⁽⁵⁷⁾。

论曰：王氏先世文中子，非所称古今名儒哉！唐贞观诸臣修《隋史》独遗通名，宋郑樵作《通志》亦不为通立传。君子未尝不议樵之疏，而咎史之误也。余雅闻中丞之贤，为吾邦冠冕⁽⁵⁸⁾，乃生也晚，未获亲炙，至遗事遗文，亦厄于兵火而不可详闻，良可叹已！尝听父老相传之言曰：“中丞自为诸生时，尚志节、好经史，口不言财货。历官四十年，清名著于朝野。”又曰：“公历官凡十余处，所至人民感化，去则遮道”。呜呼，此亦可以观其大略矣。《诗》不云乎“在彼无恶，在此无射⁽⁵⁹⁾；庶几夙夜，以永终誉。”殆公之谓也⁽⁶⁰⁾。

[注 释]

(1) 王中丞：即王邦俊。参见本志《人物部》（下）王邦俊传及“注”。

(2) 任于峤：字禹门，今陕西省富县羊泉镇人。康熙三年（1664）贡选，经廷试除安定（今甘肃省定西市）训导，辞职，不赴

任。任于峽一生不为高官厚禄所诱，愤世嫉俗，藐视权贵，不入公门。晚年隐居羊泉村西南高家沟，自命居所为“拙谷园”，吟咏终身，读书著作，以乐天年。终身汇纂《鄜州志》八卷、著《诗集》一卷，《诗集》今佚。其居处今有“禹门别墅”摩崖石刻。后人赞其：“高洁为九秋之傲霜菊，刚毅比三冬之耐寒松。”

(3) 讳清者仕为神木令：先辈中名叫（王）清的人，做过神木县令。据《鄜县志续编》王邦俊撰《先曾太父传》，王清是王邦俊的曾祖父。

(4) 秩满，家于保安县：任职期满后，安家于保安县（今陕西省志丹县）。

(5) 博士：古代学官名，源于战国。《汉书·百官公卿表上》：“博士，秦官，掌通古今。”秦及汉初，博士所掌为古今史事待问及书籍典守。至汉武帝时，用公孙弘议，设五经博士置弟子员，自后博士专掌经学传授，与文帝、景帝时的博士制度有异。此后，博士官制度虽历代相沿，而作用与前已有不同。

(6) 先达：学问好、道德高尚的前辈。

(7) 屈年：谓不拘于年龄、辈份差别，与年轻人或低辈人交友或请教。

(8) 冯公舜渔：即隆庆元年（1567）由副使任分巡河西道兵备的冯舜渔。

(9) 非池中物：是说王邦俊不是蜷处一隅、无远大抱负的人。《三国志·吴志·周瑜传》：“刘备以枭雄之姿，而有关羽、张飞熊虎之将，……恐蛟龙得云雨，终非池中物也。”

(10) 弟子员：汉代以在太学学习者为博士弟子员，明清称县学生员为“弟子员”或“博士弟子员”。《汉书·儒林传》：“赞曰：自武帝立《五经》博士，开弟子员，设科射策，劝以官禄，讫于元始，百有余年……”

(11) 膺：受。

(12) 方业：正在钻研攻读。

(13) 戴礼：即《大戴礼学》。西汉文礼学家戴德著，计85篇，今残。

(14) 筮（shì）仕：古时将要外出做官的人，先占卦问吉凶，此谓之为“筮仕”；后称初次作官为筮仕。

(15) 异政：卓异的政绩。

(16) 播州：州名，即今贵州省遵义市。

(17) 杨应龙蠢动：杨应龙事，见本志《人物部（下）·列传·王邦俊》“杨应龙倡乱”注。

(18) 沈密：亦作“沉密”。深沉严谨。

(19) 弓旌贲邱园：弓旌，弓和旌。古代征聘之礼，用弓招士，用旌招大夫。《左传·昭公二十年》：“昔我先君之田也，旃以招大夫，弓以招士。”《孟子·万章下》：“敢问招虞人何以？曰：‘以皮冠，庶人以旃，士以旗，大夫以旌。’”后遂以“弓旌”泛指招聘贤者的信物，亦借指延聘。

贲（bì），犹“贲临”，光临。邱园，乡村家园。唐·牛肃《纪闻·吴保安》：“将归老邱园，转死沟壑。”

(20) 补：官有缺位，选员补充。

(21) 风烛：风中的烛焰容易熄灭，旧时常用来比喻人事无常，生命短促。亦指老年。

(22) 乌鸟私情：旧谓乌能反哺，因喻指人子孝养父母。

(23) 灭此朝食：谓等待消灭了敌人再吃早饭。后常以“灭此朝食”形容斗志坚决，即刻就要消灭敌人。

(24) 有“魂销肠断，心折骨惊”之句：是说王邦俊不得已而赴任播州，其著作《征南草》中记录了当时心情，有“魂销肠断，心折骨惊”句。

(25) 辄中：总是符合、适合。

(26) 倚重：倚靠器重。

(27) 余孽：指杨应龙残部。

(28) 就伏：随即潜伏隐匿；随即屈服。

(29) 丁艰：即“丁内艰”。其母亡，王邦俊要在家守丧三年，期间不做官、不婚娶、不赴宴、不应考。

(30) 夙劳：平素的功劳政绩。

(31)赫赫：显耀盛大的样子。

(32)蜚语：同“飞语”。指没有根据的话，或恶意的诽谤。

(33)阿附：阿谀依附。

(34)冰槩（bò）：饮冰食槩之简称，意指生活之清贫艰苦。槩，植物的根芽。

(35)自矢：犹自誓。立志不移。

(36)相迹其事：从事业工作中找岔子（陷害）。

(37)莅任：官吏上任。

(38)墨吏：贪污的官吏。

(39)望风解绶：望风，听到风声；见到动静、气势。解绶，解下印绶，谓辞去官职。解绶，亦即“解组”。组，印绶。

(40)赎醵（huán）：赎罪的银钱。明·沉德符《野获编·列朝二·朝覲官进献》：“近以国用匱乏，议加田赋、加关税，以至搜索赎醵。”

(41)馈：泛指赠送。

(42)不扃（jiōng）：即不上插关，指代世风和社会秩序好。扃，窗户、门、箱柜上的插关。

(43)召（shào）虎：即召穆公，也称“召伯虎”。召公奭（shì）的后代，是西周时期的名臣。

(44)囊橐（tuó）萧然：囊橐，口袋，泛指装银钱的袋子；萧然，空空的样子。

(45)通刺：即递送名帖。刺，名帖。

(46)衔之：引申为藏在心里。如衔怨，也指怀恨。衔，含。

(47)或以告公：有人把这事告诉王邦俊。

(48)乞致：请求辞职还乡。

(49)温纶：对皇帝诏令的敬称。

(50)推诚布公：犹“开诚布公”。

(51)嫻：嫻熟，老练。

(52)推毂（gǔ）：荐举，援引；推动，协助。

(53)属：通“嘱”。托付。

- (54) 执事：有职守之人，官员。
- (55) 课子：教导儿子读书写字。
- (56) 郛城：县名。即今山东省郛城县。
- (57) 髦（máo）士：英俊之士。《尔雅·释言》：“髦，俊也。”
- (58) 吾邦冠冕：吾邦，即我鄜州；冠冕，首位，第一。
- (59) 无射（yì）：不厌。陆德明释文：“射，音亦。厌也。”
- (60) 殆公谓也：大概说的就是王公这样的人啊。



古迹—北道德乡梁子原村明弘治
(1488-1505)·宝严院僧正叻公塔

序

郡志序⁽¹⁾

(明)·知州 阎思孝⁽²⁾ (河南新蔡)

郡有志，犹国有史也。史载编年，志叙事实，体裁虽异，而编摩考据、证类核真，欲其信今而传后⁽³⁾，则未始有异。《左氏春秋》、《国语》、《史记》，儒者宗尚不厌，固以其文直、其事核⁽⁴⁾，华而不浮，详而有体也。史自汉以下，繁文缛典⁽⁵⁾，不足以轨物范世⁽⁶⁾，学者数⁽⁷⁾不欲观，至元虽谓之无史可矣。乃若郡、邑志，代虽有作，然崇文⁽⁸⁾者鲜实⁽⁹⁾，稽事⁽¹⁰⁾者失据，好古缀文之士每以为恨，今且不信⁽¹¹⁾，其奚足以传后哉？

予莅兹鄆有年矣，暇询郡乘于里居，士大夫率无以应。索之公篋获一稿，事无统绪⁽¹²⁾，文罔⁽¹³⁾核实，论断或失则繁，考古或失则略，乃造阳紆王公⁽¹⁴⁾而问焉，曰：“郡有善志，则籍多闻人⁽¹⁵⁾，孔子谓‘杞不足征⁽¹⁶⁾也，文献不足故⁽¹⁷⁾也’；鄆志未修，其郡之缺典乎？”公遂慨诺⁽¹⁸⁾。博取群书，旁搜列传，实有可采，则据而直书；文有可删，则因繁以就简；事按旧编，敬择新例。盖三旬而就绪焉。斯称善志矣⁽¹⁹⁾，采于史局，俾得宣录⁽²⁰⁾，谓非一代之良史乎？何也？《輿地》志而图籍可察矣，

《建置》志而兴废可稽矣，《食货》志而则壤有考矣，《官秩》志而贤才辨矣，《人物》志而尚友资矣，《祠宇》、《纪异》志而秩宗⁽²¹⁾不废、灾祥有征矣，《艺文》志而人文之英华著矣。辨析惟精，考核有据，谓之“鄜史”可也，志云乎哉！呜呼，可以传矣！爰铎⁽²²⁾诸梓，与四方同志者观览焉，且以备史氏之采录云尔。

[注 释]

(1) 郡志序：本《序》及后一篇《序》，是为明万历十二年（1584）王邦俊《鄜州志》所撰写的序文。其余刘翊圣、顾耿臣、杨素蕴、任于峤《序》是为康熙五年（1666）顾耿臣《鄜州志》所写的序文。

(2) 阎思孝：今河南省新蔡县人。举于乡，明万历六年（1578）出任鄜州知州。为鄜州修缮城郭、纂修郡志，鄜人传为良吏。

(3) 信今而传后：信，确实；传，流传；后，后世。

(4) 其文直、其事核：直，明白；核，翔实正确。《汉书·司马迁传赞》：“其文直，其事核。”

(5) 繁文缛典：过分繁琐的仪式和典故，也比喻琐碎、多余之事。文，仪式；缛，繁多；典，典故。

(6) 轨物范世：为事物之规范。《颜氏家训·序致》：“吾今所以复为此，非敢轨物范世也。”

(7) 数（shuò）：屡次、频繁，引申为多数。

(8) 崇文：崇尚文采华丽。

(9) 鲜实：鲜，缺少；实，事实。

(10) 稽事：考核事情原委。

(11) 信：相信，认可。

(12) 统绪：头绪，系统。南朝梁刘勰《文心雕龙·附会》：“若统绪失宗，辞味必乱。”

(13)罔：无，没有。如：置若罔闻。

(14)乃造阳纒王公：乃，于是；造，造访；阳纒，古渊薮名（渊薮，鱼和兽类聚居的地方，比喻人或物类聚集的处所），这里喻学问渊博；王公，指王邦俊。

(15)闻人：有名望的人。

(16)杞不足征：杞人不能够证验、证明。《礼记·中庸》：“无征不信。”

(17)故：通“诂”。以今言解释古代语言文字或方言字义。《儒林传》：“训故举大谊（义）而已。”

(18)公遂慨诺：王公邦俊于是慷慨承诺。

(19)斯称善志矣：这让我的志愿得以称心满意了。

(20)宣录：公开摘录。

(21)秩宗：古代掌宗庙祭祀的官；此当指祭祀活动。又，后世习称礼部为“秩宗”。

(22)爰铍：爰，句首语气词；铍，特指刻书版。叶德辉《书林清话·卷一》：“刻版盛于赵宋，其名甚繁……曰铍板、曰铍木、曰铍梓。”

郡志序

（明）·王邦俊（郡人）

余以弱龄受戴礼⁽¹⁾于河东泽山冯师⁽²⁾之门，师时为观察弭节⁽³⁾余郡诸司，承律⁽⁴⁾之暇，好修文史，慨郡无志，命博士始为之。博士属⁽⁵⁾余搜艺文。悉具，余师迁秩南征有司，未卒業⁽⁶⁾，中辍不讲。越十六年⁽⁷⁾为辛巳（1581），余自巴蜀来里中谒郡

侯，新蔡间公¹⁸¹乃进余曰：“愿闻旧《志》。”余谭¹⁹¹往事，公輶然¹¹⁰起，再拜曰：“始不佞¹¹¹观风于郡，咨教政之方、经略¹¹²之故，今且三年矣！感载籍之亡征，焦劳之苦予也。今子大夫明习掌故¹¹³之事，娴于作述志也，敢请方将明物以彰轨，考往而镜¹¹⁴来，斯亦治理之繇¹¹⁵也”。余拜命唯唯，曰：“微¹¹⁶郡侯言，乃余故尝有慨于中也。始余师为志，诿意¹¹⁷十六年，需邪！乃至今而嗣¹¹⁸，兴邪，而余又载笔而从，岂文有废兴，时固然耶？抑又有待邪？乃余何敢以不文辞事，稽往牒文，施裁更略，成一家之言，报命郡侯”。无何，侯亦迁去，编简在簿书中委弃¹¹⁹矣。时余以上命守山关，会计部¹²⁰小河赵公于塞上，而公拜简命¹²¹秉上郡之节。濒行，余以斯志得请公檄，郡侯李公索旧编而钁之。郡中先是岁频饥，僵仆未起，赵公执宪拊循¹²²，墨吏稍稍解绶，流徙归来如趋日中之市。而李公亦神明¹²³，即古良吏不过矣，其加意郡及史也，宜亟尔也。

盖余尝读列郡之史，至于田赋多不备著。夫史以经邦，舍田赋奚志为也？余郡山谷隔阂，无懋[贾]迁之化，而谷贱病农，公家之赋逋负¹²¹，财力尽矣。较秦人田赋，盖西风得十之八、延得十之二。延土硗确¹²⁵又塞上也，方备边，不暇给，何重赋焉？虽然，犹则壤成赋耳，又有甚焉。余按嘉靖中叶（约1542年左右）河南灾，有疏请上郡代输固原刍粟¹²⁶，三岁而后复者。即余山郡，犹弹丸耳，岁得代金二千二百两、草二千有奇、束数十，经年征之如初。无闻言复者何？居人奚不惫而沟中之瘠耶？嗟夫！唇亡齿寒¹²⁷，可无寒心哉！

余著志《輿地》、《建置》、《食货¹²⁸》、《秩官》、《人物》、《祠宇》、《记异》、《艺文》为八纲，各稍著论，

以见所指为目四十有二，略备故实，使经邦者因以考焉。志成之岁为甲申（1584），其始丙寅（1566）。

万历十三年（1585）春正月，王邦俊虞卿甫识⁽²⁹⁾。

[注 释]

(1)戴礼：即《大戴礼学》。西汉文礼学家戴德著，计85篇，今残。

(2)冯师：本序作者王邦俊的老师冯舜渔。

(3)弭节：本指缓行。这里“弭”指安抚，“节”指管辖。

(4)承律：按律办事。

(5)属（zhǔ）：通“嘱”。托付，请托。

(6)未卒业：《鄜州志》编纂还没有完成。卒业，完成某事业。

(7)越十六年：指冯舜渔自隆庆元年（1566）出任分巡河西道兵备、驻节鄜州到1581年，历时十六年之久。

(8)新蔡閻公：即河南新蔡县閻思孝。

(9)谭：通“谈”。

(10)輶（chǎn）然：笑的样子。《庄子·达生》：“桓公輶然而笑。”

(11)不佞：自谦之词，犹言不才。

(12)经略：策划处理。《晋书·袁乔传》：“夫经略大事，故非常情所具；智者了然于胸心，然后举无遗算耳。”

(13)掌故：旧制，旧例。又，多指关于历史人物、典章制度等的故事或传说。

(14)镜：以镜子作对照、鉴察。

(15)繇：同“由”。

(16)微：没有，无。《论语·宪问》：“微管仲，吾其被（披）发左衽矣。”

(17)詎（jù）意：没有料想到。

(18)嗣：接续。

(19) 委弃：丢弃，听任。

(20) 会计部：会，恰逢；计部，明清称户部为计部。

(21) 简命：简，通“柬”，选择。简命，选择任命。

(22) 拊循：亦作“抚循”，安抚，抚慰。

(23) 神明：谓人的精神。

(24) 逋（bū）负：拖欠；短少。

(25) 饶（qiāo）确：土地坚硬而瘠薄。

(26) 固原刍粟：固原，地名，今宁夏回族自治区固原县。明代固原为“九边”之一。

刍粟，即刍粮，粮草。旧时多指供军队使用的饲料和粮食。

(27) 唇亡齿寒：嘴唇没了，牙齿就会感到寒冷。比喻利害关系十分密切。

(28) 食货：《汉书·食货志上》：“《洪范》八政：一曰食，二曰货……食，谓农植嘉谷，可食之物；货，谓布帛可衣，及金刀龟贝，所以分布财布利，通行无者也。”

(29) 甫识：甫，方，才；识，通“誌（志）”，记住。

修郡志序

（清）·刘翊圣⁽¹⁾

刺史顾公⁽²⁾之莅我鄜也，简赋、均役、平刑、申教、葺蔽、兴废。久之，荒者辟焉，流者⁽³⁾聚焉，狱讼息焉⁽⁴⁾，墉峻隍浚⁽⁵⁾，社修祠举，楼观翳如⁽⁶⁾，缺者完焉；又久之，士礼民厚，工贾坐肆，盗背其境，教化行焉。乃敦同人⁽⁷⁾作《州志》，溯沿革以记兴亡、列山川以标形胜、稽土田户口以正税，阐幽显微⁽⁸⁾、旌善

扬德以励风化；次之，城郭、桥梁百度修也；终之，文艺征考备也。君子谓顾公善为政。

夫志类乎史，载乎风而通于政，分例属事，黜迹信远⁽¹⁾，非史之流乎？贞淫⁽²⁾形诸⁽³⁾诗，奢俭视其俗，可以观风⁽⁴⁾焉。一⁽⁵⁾于信，断⁽⁶⁾于义，率⁽⁷⁾于礼治，成制定众，志大同⁽⁸⁾，然后法立而可久。盖治莫大于同民，同民莫急于厚生⁽⁹⁾，生不植则教不著⁽¹⁰⁾，教不著则民离，离则乖⁽¹¹⁾。离且乖焉，训弗行也。是故有政斯⁽¹²⁾有民，有民斯有志，且志之作以善政遗之后人者也。曹参守萧何之法⁽¹³⁾，划一而治。夫前者后之师也，法者治之则也。无前何法，无法何因⁽¹⁴⁾，此志之所以不可少也。鄜故有志，烬于兵火将百年，耆旧凋残，文无征焉。守是邦者，履境考俗罔据也。

公为是书，条利弊，陈得失。他日欲较赋役，则问田土户口；欲兴礼让，则问风俗；议举废，则先其大者则是书也。其有裨⁽¹⁵⁾于鄜者多矣，予曷不为序？

序之曰：“昔者，师尼父⁽¹⁶⁾之为《春秋》也，弟子求七十二国宝书；《尚书》最古，予不师其体也；一本《鲁史》，编年为之”。《鄜志》亦宝书也，顾大夫之作，将为圣门之所采择，后之读者其以予言为然乎？

[注 释]

(1) 刘翊圣：康熙五年（1666）《鄜州志·卷三·田赋志》载有《延安府推官刘翊圣再请折正申文》，而今本《鄜州志》无载。

(2) 贞淫：贞耿臣。

(3) 流者：流徙在外地的人。

(4)息焉：平息无事了。

(5)墉峻隍浚：墉峻，城墙高高矗立。墉(yōng)，亦作“鄘”，城墙。隍浚，护城壕也已疏通完好。

(6)翳如：翳，遮蔽，不漏。翳如，谓楼观修复如初。

(7)敦同人：敦，督促；同人，亦作“同仁”，旧时称志趣相同或共事的人为“同人”。

(8)阐幽显微：阐述幽远的，彰显微小的，谓无所不至。

(9)黠迹信远：肯定现时的，表明过去的。

(10)贞淫：坚定意志操守和邪恶惑乱。

(11)形诸：表现在。

(12)观风：古代国君派采诗官到各处采集民间歌谣，以便于从中了解施政得失和民间风俗，称为“观风”。

(13)一：统一，一致。杜牧《阿房宫赋》：“六王毕，四海一。”

(14)断：判断，决断。

(15)率：即统率，统辖率领。

(16)大同：儒家宣扬的理想社会。《礼记·礼运》：“大道之行也，天下为公。”在这样的社会里“使老有所终，壮有所用，幼有所长，矜寡孤独废疾者皆有所养”、“货恶其谩于地也，不必藏于己；力恶其不出于身也，不必为己”，是谓“大同”。

(17)厚生：充裕百姓的生活。《书·大禹谟》：“正德、利用、厚生，惟和。”孔颖达疏：“厚生，谓薄征徭，轻赋税，不夺农时，令民生计温厚，衣食丰足。”

(18)著：显明，显出。《礼记·中庸》：“诚则形，形则著，著则明。”

(19)乖：背悞(Ci)，违背，不和谐。《新书·道术》：“刚柔得道谓之和，反和为乖。”

(20)斯：则，乃。

(21)曹参守萧何之法：西汉初曹参继萧何为相，全部根据萧何所立的成规办事。

(22)因：因袭，沿用，因循。

(23)裨：弥补，补助；引申为补益，益处、好处。《国语·郑语》：“若以同裨同，尽乃弃矣。”韦昭注：“衬托，益也。同者，若以水益水。水尽乃弃之，无所成也。”

(24)尼父：即孔子，字仲尼。尼父是对孔子的尊称。古代常在男子“字”的后面加“父”以示尊敬，叫“比字”。

修郡志序

(清)·顾耿臣

《鄜志》修自故明万历甲申（1584），为郡先达中丞王公订定⁽¹⁾，前守阎实参⁽²⁾较[校]之，距今八十三载，尔时洛、中、宜三邑亦合而志⁽³⁾焉。然兵燹之余，散轶多半矣。

耿臣莅鄜之二年岁维庚子（1660），方伯孟津陈公⁽⁴⁾、先中丞公曾令洛邑⁽⁵⁾，洛之人尸祝⁽⁶⁾者久；广旧编以记遗爱，遂先《州志》而告成⁽⁷⁾。

耿臣亦集州绅士而语之曰：“《洛志》矣，鄜何待邪？”有教耿臣者曰：“城池尚尔⁽⁸⁾圯[圮]也，井干尚尔墟也，公署庙学尚尔荆榛也，暇为此乎？”耿臣唯唯。越数载，年渐丰，人民渐聚，向之废者亦稍稍以举矣，毁者亦稍稍以理矣。各上台加惠元元⁽⁹⁾，政平人和、百废具兴⁽¹⁰⁾，取《旧志》而编辑之，正其时也。乃请命于上台，以属之任子于峤，朝订夕证，殚力竭神，考之残《志》而不得者，或访之耄耄⁽¹¹⁾而得焉；访之耄耄而不得者，或索之碑石、证之别籍而得焉；实者取之，伪者黜之，疑者

辨之，事关三邑者姑⁽¹²⁾缺之。列为八卷，析为六十四条。每条之下详为纪述，亦如《纲目》、《大书》、《小书》之义。是役也剗斲之费⁽¹³⁾，耿臣捐俸以倡。而荐绅⁽¹⁴⁾齐君大[太]岳⁽¹⁵⁾、陈君王猷⁽¹⁶⁾、惠君光先⁽¹⁷⁾咸乐为襄事，诸生齐子国侯⁽¹⁸⁾、杨子荫阶⁽¹⁹⁾较录与有劳焉。始于丙午（1666）之春，至仲冬而竣役。任子问序于耿臣，耿臣曰：“斯志之有关于政治，有裨于风教，各上台锡以弁言⁽²⁰⁾，亦既剗切⁽²¹⁾详明，光荣全乘矣，又何赘哉⁽²²⁾？”惟是中丞公修葺以来阅八十余年，不为不久；任子积一岁之功，广搜博采不为不详。而边鄙荒残文献无考，犹有缺略之憾，则踵事增华⁽²³⁾，宁不藉于后贤⁽²⁴⁾邪！

鄜人士沐本朝休养，深恩既渥且厚，固已家弦诵而户含鼓⁽²⁵⁾矣。将见荒芜之日垦也，生齿之日繁也，名臣良士行可法而言可传也。嗣此，生斯土者与官斯土者⁽²⁶⁾，因兹简编、益所未备，以山川风俗之书，为润色⁽²⁷⁾鸿业之助。耿臣不敏⁽²⁸⁾，窃有厚望⁽²⁹⁾尔。

[注 释]

(1) 订定：校订定稿。

(2) 阎实参：即阎思孝。

(3) 尔时洛、中、宜三邑亦合而志：万历年间，鄜州领属洛川、中部、宜君三县，故《鄜州志》“亦合而志焉。”

(4) 方伯孟津陈公：即陕西布政使、今河南省孟津县人陈爌（huàng），字公朗，顺治三年（1646）进士，曾官礼部尚书，亦书法家。

(5) 先中丞公曾令洛邑：这句是说，陈爌的先人（父亲）中丞（官职）曾经任洛川县令。嘉庆十一年（1806）刘毓秀纂修《洛川县

志·宦绩》：“公河南孟津人，万历庚辰（1580）进士，名惟芝，字德正，光字其别号”；《洛川县志·艺文·重祀洛川陈公记（史标撰）》：“公讳惟芝，号光字，中州孟津人也。起家进士，筮仕为洛川令，累官至御史中丞”；《洛川县志·艺文·秦地折正宜复旧额疏（陈熿撰）》：“臣父明中丞惟芝，昔令洛川……”

《中国历史记事·杂谭逸事》载：“陈惟芝（？—1612），河南孟津人。由洛川知县召入为御史，巡漕、按苏松、顺天。日本入侵朝鲜，石星等人议封贡，陈惟芝上疏以为非策，并陈言实政数事。明神宗嘉其言，进为应天巡抚。是时税使四出，惟芝屡疏请罢矿税。不久，回家守孝。朝廷前后起他为大理寺卿、左佥都御史、南京刑部右侍郎，皆不赴，在家乡救济饥民。万历四十年（1612）六月二十六日卒。”

(6) 尸祝：古代祭祀时对神主掌祝的人；主祭人。引申为祭祀。

《庄子·逍遥游》：“庖人虽不治庖，尸祝不越樽俎而代之矣。”此指洛川人崇拜、祭祀陈惟芝。刘毓秀纂修《洛川县志·艺文·陈公祀名臣祭文（李楷撰）》：“明大中丞、前延安（府）洛川令孟津陈公，于顺治庚子（1660）晋祀名臣祠。”

(7) 遂先《州志》而告成：这句是说，顺治十七年（1660）陈熿续修的《顺治邑志》（即顺治本《洛川志》），早于现在将要续修的《鄜州志》完成（此《鄜州志》由顾耿臣主修、任于峤汇纂，康熙五年<1666>刻板）。

(8) 尚尔：尚然，尚且。

(9) 元元：庶民，众民。《国策·秦策一》：“制海内，子元元，臣诸侯。”鲍彪校注：“元，善也，民之类善，故称元。”

(10) 政平人和、百废具兴：政平人和，犹“政通人和”，政事畅达，人心和顺，形容国泰民安；百废具兴，一切被废置的事情全都兴办起来。“具”古同“俱”，全部。

(11) 耄耄（mào dié）：指高龄的老者。《礼记·曲礼上》：“八十、九十曰耄。”《毛传》：“耄，老也，八十曰耄。”

(12) 姑：暂时。

(13) 是役也，剞劂（jī jué）之费：是役也，指续修《鄜州志》这件事；剞劂，雕版。

(14) 荐绅：同“搢绅”、“缙绅”。指旧时官宦的装束，此作官宦代称。

(15) 齐君太岳：即齐太岳，字石君，恩贡，山西平定州知州。

(16) 陈君王猷：即陈王猷，字猷嘉，恩贡，河南鹿邑县知县。

(17) 惠君光先：即惠光先，恩贡，山东朝城县知县。

(18) 齐子国侯：即齐国侯，康熙十二年（1673）贡。

(19) 杨子荫阶：即杨荫阶，字树臣，康熙三十一年（1692）贡。

(20) 弁言：弁，古代一种帽子。因谓书籍冠于卷首相当于前言或序文一类的文字为弁言。

(21) 剖（kāi）切：切实，恳切；切中事理。

(22) 又何赘战：又何必多余地叙述呢？这是作者自谦的说法。

(23) 踵事增华：南朝·梁·萧统《文选序》：“盖踵其事而增华，变其本而加厉；物既有之，文亦宜然。”后因以“踵事增华”指继承前人事业，使它更美好完善。

(24) 宁不藉于后贤：不愿给后贤留下指责的地方。藉，凭借，借口。

(25) 家弦诵而户含鼓：家家弹唱，户户吟诵。此句喻世事、生活好，众人深为满意并赞颂。弦，这里指弹奏弦乐器；诵，诵读。

(26) 生斯土者与官斯土者：生斯土者，即出生、生活在这块土地上的人；官斯土者，即在这块土地上作官的人。

(27) 润色：修饰。《论语·宪问》：“东里子产润色之。”朱熹注：“润色，谓加以文采也。”

(28) 不敏：不聪明，常用作自谦之词。

(29) 厚望：深重的愿望。

修郡志序

(清)·杨素蕴⁽¹⁾

志如乘，所以云载也；亦如鉴，所以云劝惩也。乃其体昉⁽²⁾于八表、十书⁽³⁾之史，而作者不一其人⁽⁴⁾，工拙殊焉⁽⁵⁾，知罪判焉⁽⁶⁾，往往述古则易、考今为难，非所见之难于所闻、所闻之难于所传闻也。以圣师尼父之《春秋》，定、哀之间多微辞⁽⁷⁾；是故⁽⁸⁾旁引曲喻，则不直激切⁽⁹⁾，割亮⁽¹⁰⁾则伤厚。且以志之比于药石也，疾病必攻，疗治各异。志无适于用、无益于治，稗⁽¹¹⁾矣，吾不欲观之矣。

然则沿旧难于博搜，作新难于谐时，天下之志皆尔，况一郡之细，欲兼三长⁽¹²⁾乎？予历翟秦⁽¹³⁾，往来鄜時，谘諏⁽¹⁴⁾州人，惟是地方利害、户口盈缩、风俗隆污⁽¹⁵⁾、政事因革、人文衰盛，与鄜守共勉于夙夜。至于古迹不皇⁽¹⁶⁾游览、山川不皇吟咏，顾大夫以《鄜志》见谗⁽¹⁷⁾，且求为序。

周览卒業⁽¹⁸⁾，盖不胜星土⁽¹⁹⁾地形之感焉。延之为州者三，绥德在北、葭州⁽²⁰⁾在东，实为重地金明⁽²¹⁾之屏障也；鄜则腹矣，亦三辅⁽²²⁾之屏障也。刺史专城，其任不轻，又以宪使驻节于其中。州之属邑三，山川绣错，道涂⁽²³⁾络绎，望桥陵⁽²⁴⁾，挹⁽²⁵⁾壶口⁽²⁶⁾；唐有子美⁽²⁷⁾之迹，宋存经略⁽²⁸⁾之事；凡词人之品藻，名臣之猷略⁽²⁹⁾，鄜州虽一区可以观矣。顾大夫以东南名家，政举循最，于其暇日作为此书，固简赋、均役、平刑、申

教、葺蔽、兴废之懿则⁽³⁰⁾也，谓非通于政邪？夫不自政而谋人政者，昧⁽³¹⁾也；有政而秘⁽³²⁾不以公诸人⁽³³⁾者，私也。二蔽去而六懿⁽³⁴⁾彰，故君子谓顾公善为政。

《志》八卷，数阅月而成。是年也，会公晋户部员外郎。将行，则谓杨子曰：“史之义，示鉴垂戒，予岂敢哉？亦将于此观风焉尔。”杨子则曰：“此所谓以善政，遗之后人者也。”

[注 释]

(1) 杨素蕴：字筠洲，一字退庵，今陕西省宜君县人，约1666前后在世。清顺治九年（1652）进士，授直隶东明县知县。授御史，亢直敢言，前后上章十数，皆中时病。后以疏劾吴三桂，坐降调，拂衣归，闭门不出者十年。后再起，官至湖北巡抚。以病求解任，革职归，卒于家。著有《见山楼诗文集》、《抚皖治略》、《抚楚治略》、《谷城水运纪略》、《西台奏议》、《京兆奏议》等，《四库总目》并传于世。

(2) 昉：曙光初现，引申为开始。《列子·黄帝》：“众昉同疑。”张湛注：“昉，始也。”

(3) 八表、十书：指代史书记传体例。表与书，是《史记》所创传记体裁的两种（“八表”、“十书”误，应为“十表、八书”）。

(4) 不一其人：是说多人参与撰写，不是一人所为。

(5) 工拙殊焉：工，善于，擅长；拙，笨拙，与“巧”相对；殊，差别很大。

(6) 知罪判焉：知，晓得，理解而肯定；罪，不知底里而否定；判，有区别。

(7) 定、哀之间多微辞：定、哀之间，指春秋时代鲁国定公（前505）至哀公（前476）期间（的史事记载）；多微辞，谓孔子修《春秋》，对同时代的国君鲁定公、哀公的事，多使用隐含贬义的言辞。

(8) 是故：因此；所以。

(9)激切：激烈而迫切。《汉书·贾山传》：“其言多激切，善指事意。”

(10)剖亮：剖，讽喻；亮，明白，透彻。

(11)稗(bài)：即稗子，一年生草本，嫩茎、叶可作青饲料或干草。比喻作用不大。

(12)三长：清代方志学家章学诚倡导的修志者应具备的三方面特长：志德、志识、志才。

(13)翟秦：翟，鄜延一带商时属白翟；秦，约指关中平原地区。

(14)谘諏(zī zōu)：谘，同“咨”。谘諏，咨询，询问。

(15)隆污：隆，犹高；污，犹降。意思是丧礼的厚薄增减，决定于世道的盛衰。故后以“隆污”称世道盛衰或政治兴替。

(16)不皇：同“不遑”，又作“不惶”，意为来不及。《左传·昭公》：“七年(前535)，孤与其二三臣，悼心失图社稷之不皇，况能怀思君德。”

(17)谗(shēn)：念，惦记，惦念。《诗·小雅·四牡》：“岂不怀归，是用作歌，将母来谗。”

(18)卒業：完成功业。《荀子·仲尼》：“武王诛纣，周公卒業。”后谓在学校或学习班修业期满，成绩及格，即毕业。

(19)星土：古时以为山川之精土应星辰，故以星宿分主九州地域或诸侯封地。故以星土名之。

(20)葭州：旧州名，治所在今陕西省榆林市佳县。

(21)金明：即鄜延路金明县。县治在今安塞县北，辖地为今陕西省安塞县地、志丹县北部。

(22)三辅：汉景帝二年(前155)将内史(关中)分为左、右内史，与主爵中尉(不久改主爵都尉)同治长安城中，所辖皆京畿之地，故合称“三辅”。后世政区划分虽有更改，但直至唐习惯上仍称这一地区为“三辅”。

(23)道涂：即道途，道路，路途。

(24)桥陵：即黄帝陵，在今陕西省黄陵县桥山之巔，故曰“桥陵”。

(25) 挹(yì)：牵引；舀。

(26) 壶口：即今陕西省宜川县之黄河壶口。

(27) 子美：唐代诗人杜甫，子美是其字。

(28) 经略：官名。指北宋宝元三年(1010)出任陕西经略副使的范仲淹。

(29) 猷略：谋划，策略。

(30) 懿则：美好的榜样，准则。

(31) 昧：昏，糊涂，不明白。

(32) 秘：隐藏，不公开。

(33) 公诸人：公开于世人。

(34) 六懿：指前述之“简赋、均役、平刑、申教、葺蔽、兴废”。

修郡志序

(清)·任于峤

州守顾公，视⁽¹⁾吾州已七稔⁽²⁾。于州之政事，不啻⁽³⁾主伯⁽⁴⁾之谥⁽⁵⁾家务；于州之人民，不啻父母之识子若⁽⁶⁾孙。凡城郭、公署、庙学、庐舍，久废而未举者以举，久墟而未兴者以兴，靡不更始维新也。念州志久湮，盡然⁽⁷⁾者久。

今岁正月，以请于宪台鲍公⁽⁸⁾毅然举修，以其事属峤，持简⁽⁹⁾而命曰：“子亦知夫志之所以为志乎？志者，记也；记者，信之成也。存真而除讹，崇实而黜诬⁽¹⁰⁾，内之可以信于心，外之可以信于人，斯有贵于志也；暧昧⁽¹¹⁾而周章⁽¹²⁾，违心而乖义，内之不可以信于心，外之不可以信于人，亦无贵于志也。”

峤奉命唯唯，退而有惧心焉。谓兹记述大典，风教所关，继往开来，责有攸归⁽¹³⁾，非谫陋⁽¹⁴⁾如峤者可以僭拟⁽¹⁵⁾。辞之而不得，为之而未能。经涉旬月，不敢措手。于是，考风土于耆旧⁽¹⁶⁾，稽遗事于典籍，核名实于庠彦⁽¹⁷⁾，询是非于野史，复与齐子国侯、杨子荫阶辈以摺以摭⁽¹⁸⁾以订以参，宁真而无敢伪也，宁简而无敢滥也。慎之又慎，然后裁度而次第焉。山川古迹有传说也，不证之记载者不敢书；井干、田庐墟而重新也，不经于目睹者不敢书；最绩硕德有著闻也，不孚⁽¹⁹⁾于公论者不敢书；孝义节烈有定品也，不察其心迹⁽²⁰⁾者不敢书；诗文记传以系人系事也，不关于劝戒者不敢书。草就以上之公，公曰：“可矣，而犹未也。”乃细为郢正⁽²¹⁾，去其舛戾⁽²²⁾，正其条理，务期无愧于初心。既犹未以为然，仍以授峤再为详考。每成一帙⁽²³⁾，即以一帙续呈宪台，更为斟酌、删定以臻于至当⁽²⁴⁾，然后授梓。峤于是而始知事之兴废皆有其时，非偶然也。

自中丞王公编《志》以至于今，计八十余年，灰烬之余仅存二册，尤漫灭而不成章，亦兹书存亡绝续之关也。若此时无此举修，将见二册亦不日沦没；八十年以前者无所考，八十年以后者未之记，愈久而愈亡，是《鄜志》终无举修之日也。宪公、守公⁽²⁵⁾负礼乐文物之望，大训俗型，方之猷举，兹不容不举之事，尤举于不容不举之日，八十年泯泯⁽²⁶⁾者，一朝而明备，岂非时耶。然则读是书者，当有以识二公之用心可也。

[注 释]

(1) 视：看，审察。引申为主持治理。

(2) 稔(rěn)：年。谷一熟为年，故亦谓年为稔。

- (3)不啻：如同，无异于。
- (4)主伯：犹俗语一个家庭掌柜的。
- (5)谙：熟悉。
- (6)若：及，至于。
- (7)蠹（xì）然：悲伤痛惜的样子。
- (8)鲍公：即康熙四年（1665）出任分巡河西道副使的鲍开茂。
- (9)持简：拿着旧《志》残本。
- (10)黜诬：去掉不实之词。
- (11)曖昧：模糊，不清晰。
- (12)周章：犹周折。
- (13)攸归：所归。攸，所。
- (14)鄙（jiǎn）陋：浅陋。
- (15)僭（jiàn）拟：越分妄比。谓在不者自比于尊者。
- (16)耆旧：六十岁以上的老人。
- (17)庠彦：庠，学校。彦，俊杰之士；有才学、德行的人。
- (18)拮（jù）…摭：摘取；搜集；采集。
- (19)孚：为人所信服。
- (20)心迹：谓内心之真情。
- (21)郢（yǐng）正：郢，指郢匠，楚国郢都的巧匠，后用“郢匠”指文章老手；郢正，谓对方动笔删改，犹如巧匠运斤，能使原稿生色。
- (22)舛戾（lì）：错误，背谬。
- (23)帙（zhì）：包书的套子，用布帛制成。因而谓书一套为一帙。
- (24)至当：最恰当。
- (25)宪公、守公：即鲍开茂与顾耿臣二公。
- (26)泯泯：犹泯灭，消灭。

拙谷对⁽¹⁾

(清)·任于峤

任子山房临于村之西谷，筑成，额曰：“拙谷。”

是夕⁽²⁾，梦谷神⁽³⁾拂拂⁽⁴⁾而来，瞋目⁽⁵⁾而言曰：“予乃天吴⁽⁶⁾子，何诋辱⁽⁷⁾予耶？夫拟人者于其伦，予虽无似，亦何至以拙名⁽⁸⁾耶？予闻燕有谷不生草木，雍西之谷黑水如漆不产鱼蟹⁽⁹⁾，此实拙矣，犹不以拙名也。盖拙之为言，齷齪⁽¹⁰⁾无能，为世所弃，有其实者且讳之⁽¹¹⁾。以予之静而容谦而下，清流可以汲，茂树可以憩，膏壤可以耕、可以圃，予幸不鄙而居之⁽¹²⁾，岂非有慕于予者？不蒙揄扬⁽¹³⁾，反诬以无实之名，抑何辱予至此耶？”

任子对曰：“汝固未尝拙也，但以余之拙，日与汝居，汝亦安得免于拙耶？汝独不闻愚公谷乎？齐桓公大猎入山谷中，见一老人问以何谷，对曰：‘愚公谷。’公问其故，对曰：‘臣尝畜牯牛⁽¹⁴⁾，生子而大，卖而买驹⁽¹⁵⁾。少年者曰：‘牛岂能生马，遂夺以去。’于是邻人皆以臣为愚，因以名谷焉。’夫老人以一事之愚，且以累⁽¹⁶⁾谷。余之拙非止一事，而欲不及于汝，岂可得欤！且汝谓诬⁽¹⁷⁾以无实之名也，亦非矣。昆仑⁽¹⁸⁾之北有谷焉，产异竹，黄帝⁽¹⁹⁾取而吹之，以为黄钟⁽²⁰⁾之宫，名曰‘嶰谷⁽²¹⁾’；南阳酃县⁽²²⁾之谷，左右生菊花，堕其中，饮其水者能寿，名曰‘甘谷’。有其实者名随之，谁得而诬之？若夫河阳之

谷通流御沟¹²⁵¹，能邀冠盖晏游，名曰‘金谷’；秦关之谷，形势扼要，名曰‘函谷¹²¹¹’。今汝在穷荒幽僻之处，为王公大人所不经营之地，惟招余以居是，即汝之拙也。乌得不为拙谷？”

谷神曰：“如子所言亦似矣，然拙岂不可移易者？予试请于天孙¹²⁵¹授子以巧，易子之拙，岂惟子之幸，予亦得免于名也。”任子曰：“不然，余之拙乌获¹²¹不能移，扁鹊¹²⁵¹不能医，时数不能迁，鬼神不能易也。”谷神曰：“敢问何如而至于不可易也？”任子忤然，为问¹²⁸¹曰：“汝欲闻余之拙耶？将与汝斩南山之竹，呼毛颖¹²⁹¹之族，令苍颉¹³⁰¹珥笔¹³¹¹，隶首¹³²¹持算，不足以纪余拙之万一。姑为汝言其大略：余有青萍¹³³¹之剑，削钟无声，尝持以缀履¹³⁴¹，不如两钱之锥，是谓‘器拙’；余慕屠龙¹³⁵¹，学于支离，三年而成，迄无所用，是谓‘学拙’；方心不圆，呐舌¹³⁶¹不工，羞为摇唇¹³⁷¹，短于雌黄¹³⁸¹，是谓‘口拙’；操觚¹³⁹¹凝眸，动经旬日，不投时好，只以自娱，是谓‘文拙’；他人斗智冲突，纵横得宜，余守株待兔，知一蔽九，是谓‘才拙’；袖手摇曳，不稼不贾，年丰而饥，冬暖而寒，方营生计，鬼瞰¹⁴⁰¹而笑之，是谓‘命拙’”。

言未既，谷神泫然¹⁴¹¹涕下，挥手以止之曰：“噫！何其甚耶？予不能免于名矣！”拜手而辞，杳然¹⁴²¹而去。余亦翻然¹⁴³¹觉，始知为梦中之应对也，乃记其言。

[注 释]

(1)对：文体的一种。即奏对、对策。南朝·梁·刘勰《文心雕龙·五·议对》：“公孙（弘）之对，简而未博，然总要以约文、事切而情举。”

(2)是夕：这天晚上。

(3)谷神：山谷之神。

(4)拂拂：通“拂拂”，盛怒的样子，气哄哄地。

(5)瞋(chēn)目：瞪大眼睛，以表示愤怒。

(6)天吴：古代传说中的水神。《山海经·海外东经》：“朝阳之谷，神曰天吴，是为水伯。……其为兽也，八首人面、八足八尾，皆青黄。”

(7)诋辱：诋毁侮辱。

(8)以拙名：拿“拙”给我作名。

(9)螻：同“蟹”。

(10)齷齪：不干净。引申为品行不端。

(11)且讳之：尚且避讳。

(12)子幸不鄙而居之：您有幸不嫌此地郊野俗陋，筑室而居。

(13)不蒙揄扬：未受到宣扬。

(14)牝(zì)牛：母牛。

(15)驹：小马。

(16)累：牵累，连累。

(17)诬：诬蔑，以无为有。

(18)昆仑：即昆仑山。西起帕米尔高原东部，横贯新疆、西藏间，东延入青海境内，长约2500公里。

(19)黄帝：古帝名，传说为华夏各族的始祖。姓公孙，号轩辕氏。

(20)黄钟：古乐十二律之一，声调最宏大响亮。《周礼·春官·大司乐》：“乃奏黄钟，歌大吕，舞云门，以祀天神。”

(21)嶰(xiè)：山涧；沟壑（有水称“涧”，无水称“嶰”）。

(22)郟(zhí)县：古县名。秦置，隋改菊潭。在今河南省南阳市西北。

(23)御沟：又称“禁沟”，皇城外的护城河。

(24)函谷：即函谷关，在今河南省灵宝市东北。因关在谷中，深险如函故名。东自崤山，西到潼津，通名“函谷”。

(25)天孙：星官名。指“织女星”，即天琴星。织女为民间神话中巧于织造的仙女，为天帝之孙，故名。唐彦谦《七夕》诗：“而予愿乞天孙巧，五色纫针补袞衣。”

(26)乌获：战国时秦之力士，一说可能为更古之力士。后为力士的泛称。据说他能举千斤之重，与力士任鄙、孟说同为秦武王宠用，位至大官。寿80余岁。

(27)扁鹊：战国时医学家。姓秦，名越人，勃鄆（今河北省任丘市）人。学医于长桑君，有丰富的医疗实践经验，反对巫术治病。

(28)为间：稍作停顿。

(29)毛颖：唐代韩愈作《毛颖传》，以毛笔拟人，后因用“毛颖”为毛笔的代称。

(30)苍颉（jié）：即“仓颉”，传说中创造文字的人。《韩非子·五蠹》：“古者苍颉之作书也，自环者谓之私，背私谓之公。公私之相背也，乃苍颉固以知之矣。”

(31)珥笔：古代史官、谏官入朝或近臣侍从，把笔插在帽子上以便于工作随时纪录。珥，珠玉耳饰。

(32)隶首：黄帝史官，始作算数。中国第一个研究数、计数、运算的数学家。亦借指善算数者。

(33)青萍：古宝剑名。陈琳《答东阿王笺》：“君侯体高世之才，秉青萍、干将之器。”

(34)缀履：纳鞋绱底。

(35)屠龙：《庄子·列御寇》：“朱评漫学屠龙于支离益，单（殫）千金之家，三年技成，而无所用其巧。”后谓技高而不切实用为“屠龙之技”。

(36)呐舌：说话迟钝或口吃。呐，同“讷”。

(37)摇唇：谓逞口才之能从事游说或煽动。

(38)雌黄：矿物名，古时用作涂抹修改文字的颜料。本文以之比喻信口辩驳，议论事非。

(39)操觚：指作文。操，持；觚，木简。

(40)瞰：窥视。

(41) 泫然：伤心流泪貌。

(42) 杳然：深远，见不到踪影。

(43) 翻然：亦作“幡然”，回飞的样子。形容转变得很快，引申为倒反、反而之意。此处指猛然觉醒。



出土文物一元·自在观音造像（藏富县博物馆）

诗

三川观水涨二十三韵⁽¹⁾

(唐)·杜甫

我经华原⁽²⁾来， 不复⁽³⁾见平陆⁽⁴⁾。
 北上惟土山， 连天⁽⁵⁾走穷谷。
 火云无时出， 飞电⁽⁶⁾常在目。
 白多穷岫⁽⁷⁾雨， 行潦相逐蹙⁽⁸⁾。
 蓊匐⁽⁹⁾川气黄， 群流会空曲⁽¹⁰⁾。
 清晨望高浪， 忽谓阴崖踣⁽¹¹⁾。
 恐泥窜蛟龙， 登危聚麋鹿⁽¹²⁾。
 枯查卷拔树， 礧礧⁽¹³⁾共充塞。
 声吹鬼神下， 势阅人代速⁽¹⁴⁾。
 不有万穴归， 何以尊四渎⁽¹⁵⁾。
 及观泉源涨， 反惧江海覆。
 漂沙坼⁽¹⁶⁾岸去， 漱壑松柏秃。
 乘陵破山门， 回斡⁽¹⁷⁾裂地轴。
 交洛赴洪河⁽¹⁸⁾， 及关岂信宿⁽¹⁹⁾。

应沉数州没， 如听万室哭。
秽浊殊未清， 风涛怒犹蓄。
何时通舟车， 阴气不黤黶⁽²⁰⁾。
浮生有荡汨⁽²¹⁾， 吾道正羁束。
人寰难容身， 石壁滑侧足。
云雷屯不已， 艰险路更蹶。
普天无川梁⁽²²⁾， 欲济愿水缩。
因悲中林士⁽²³⁾， 未脱众鱼腹。
举头向苍天， 安得骑鸿鹄⁽²⁴⁾。

[注 释]

(1)三川观水涨二十三韵：三川观水涨，当指观鄜州城三川汇合之水（洛河川水、牛武川水、采铜川水）涨；又说是在古三川县县城山巅观葫芦河水涨。二十三韵，指本诗所押之二十三个韵脚，即“陆”、“谷”……“腹”、“鹄”等二十三字。

(2)华原：地名。在今陕西省铜川市耀州区东南。

(3)不复：不再。

(4)平陆：平地。本诗首句意即：从华原向北到鄜州，不再有平原，全是山地。

(5)连天：一连多日。

(6)飞电：响雷闪电。“飞电”及上句的“火云”，都是秋夏大暴雨来临之前的天气景观。

(7)穷岫(xiù)：高山或深山、荒山。

(8)厖(huī)蹶：犹撞击。

(9)蓊甸(gé)：弥漫，充塞，重迭的样子。

(10)群流会空曲：群流，众多的河流；空曲，指空荡、弯曲的山谷。

(11)踣(bó)：仆倒。

(12)麋鹿：亦称“四不像”。哺乳纲，鹿科。本诗指鄜州羊鹿子。

(13)枯查……礧碨(lěi kuī)：枯查，指竹木筏或木船。清·方文《泊紫沙洲》诗：“落日穷簷沽薄酒，寒宵危堧繫枯查。”亦作“枯槎”，指老树的枝杈。礧碨，石块。明·谢肇淛《五杂俎·地部一》：“山上出石，脆而易琢，粗而滋水，窟宅峰峦礧碨之奇，不可名状。”

(14)势阅人代速：水流的声势比人世的一切变化都快。

(15)四渎：古人对四条独流入海的大河的总称。即江（长江）、河（黄河）、淮（淮河）、济（济水）。古代天子祭名山大川，即“五岳四渎”。

(16)坼(chè)：分裂，裂开。

(17)回斡(wò)：旋转。

(18)交洛赴洪河：羌村边的采铜水行10公里与洛河相交，形成洪流。

(19)及关岂信宿：在大水、洪水时节，终于回到了洛交关，难道不相信这是命运的安排吗？及，到。

(20)黤黤(cǎn dú)：昏暗不清的样子。

(21)荡汨：迅疾流动。清·赵翼《黔中牟珠洞》诗：“始知龙汉劫前旧人物，水火风轮相荡汨。”

(22)川梁：桥梁。

(23)中林士：本指在野隐居的人，即“隐士”。唐·王维《郑霍二山人》诗：“岂乏中林士，无人荐至尊。”此处指民间百姓。

(24)骑鸿鹄：比喻远大的志向。《史记·陈涉世家》：“嗟呼，燕雀安知鸿鹄之志哉！”

羌村三首⁽¹⁾

(唐)·杜甫

峥嵘赤云西， 日脚下平地⁽²⁾。
柴门鸟雀噪， 归客千里至。
妻孥怪我在⁽³⁾， 惊定还拭泪⁽⁴⁾。
世乱遭飘荡， 生还偶然遂⁽⁵⁾。
邻人满墙头⁽⁶⁾， 感叹亦歔歔。
夜阑更秉烛⁽⁷⁾， 相对如梦寐。

晚岁迫偷生， 还家少欢趣。
娇儿不离膝， 畏我复却去⁽⁸⁾。
忆昔好追凉， 故绕池边树。
萧萧北风劲， 抚事⁽⁹⁾煎百虑。
赖知⁽¹⁰⁾禾黍收， 已觉糟床⁽¹¹⁾注。
如今足斟酌⁽¹²⁾， 且用慰迟暮⁽¹³⁾。

群鸡正乱叫， 客至鸡斗争。
驱鸡上树木⁽¹⁴⁾， 始闻扣柴荆⁽¹⁵⁾。
父老四五人， 问我久远行。
手中各有携， 倾榼⁽¹⁶⁾浊复清。

苦辞酒味薄⁽¹⁷⁾，黍地无人耕。
 兵革既未息，儿童尽东征⁽¹⁸⁾。
 请为父老歌，艰难愧深情⁽¹⁹⁾。
 歌罢仰天叹，四座泪纵横。

[注 释]

(1) 羌村三首：唐至德二载（757）杜甫为左拾遗时，房琯被罢宰相，他上书援救，触怒肃宗，被放还鄜州羌村（今陕西省富县茶坊镇大申号村）探家。《羌村三首》就是在这次还家时所作。

(2) 峥嵘赤云西，日脚下平地：峥嵘，高峻的山峰。苏轼《巫山》诗：“瞿塘迤迳尽，巫峡峥嵘起。”赤云，被夕阳映得鲜红的暮云。日脚，穿过云缝射下来的光线。古人不知地球旋转，见日光移动，以为是太阳在走，故有“日脚”之说。

(3) 妻孥（nú）怪我在：妻孥，妻子和儿女；怪我在，很惊奇杜甫突然出现了。乱世如此，竟然活着回来了！

(4) 拭泪：擦拭眼泪。

(5) 遂：遂愿，即如愿。

(6) 邻人满墙头：乡村屋舍四周的围墙低矮，站在墙外，可看到墙内。杜甫突然回来，轰动四邻，聚而隔墙观望，故云。

(7) 夜阑更秉烛：夜阑，即夜深；更，复，再；秉烛，燃烛，即掌灯之意。

(8) 畏我复却去：有两种解释，一说孩子怕杜甫再次离家外出；一说孩子看见杜甫脸色严峻悄悄离开。

(9) 抚事：追思往事；感念时事。

(10) 赖知：所幸知道。

(11) 糟床：古时家庭酿酒的器具。

(12) 斟酌：指自己饮酒。

(13) 迟暮：比喻晚年，亦称“暮年”。

(14) 驱鸡上树木：乐府《鸡鸣》：“鸡鸣高树颠，狗吠深巷中。”可见鸡栖树上，故云。

(15) 柴荆：用荆条编织的院落大门。

(16) 榼(kē)：古代盛酒或贮水的器具。《左传·成公》：“十六年(前575)，使行人执榼承饮。”

(17) 苦辞酒味薄：因酒味薄而一再表示歉意。苦辞，一再表示。

(18) 儿童尽东征：未成年的儿童都被征去，到东部与“安史之乱”叛军作战了。

(19) 艰难愧深情：意谓这酒来得不易，味虽薄而情则深，使受者感激惭愧。实在感谢村民们如此艰苦还来相慰问的深情。

述怀⁽¹⁾ (至德二载夏奔行在⁽²⁾时作)

(唐)·杜甫

去年潼关破， 妻子隔绝久⁽³⁾。
今夏草木长， 脱身得西走。
麻鞋⁽⁴⁾见天子， 衣袖露两肘。
朝廷愍⁽⁵⁾生还， 亲故伤老丑。
涕泪受拾遗⁽⁶⁾， 流离主恩厚。
柴门⁽⁷⁾虽得去， 未忍即开口。
寄书问三川， 不知家在否？
比闻同罹祸， 杀戮到鸡狗⁽⁸⁾。
山中漏茅屋， 谁复依户牖⁽⁹⁾？
摧颓⁽¹⁰⁾苍松根， 地冷骨未朽。

几人全性命， 尽室岂相偶？
 嵌崟猛虎场⁽¹¹⁾， 郁结回我首。
 自寄一封书， 今已十月后。
 反畏消息来， 寸心亦何有。
 汉运初中兴⁽¹²⁾， 生平老耽酒。
 沉思欢会处， 恐作穷独叟⁽¹³⁾！

[注 释]

(1) 述怀：唐至德二载（757）夏四月，杜甫自长安因禁中逃脱，只身取小径奔赴凤翔投肃宗，五月十六日被授“左拾遗”职后，作此诗。

(2) 行在：即“行在所”。古代皇帝离开京城在外所在的地方。本诗指在灵武即位的唐肃宗李亨的行在所——凤翔（时肃宗已自灵武移驾凤翔）。

(3) 去年潼关破，妻子隔绝久：安禄山叛军于唐天宝十五年（756）六月辛卯日攻破潼关，杜甫于六月中旬逃至鄜州，约八月初离开寓居地鄜州羌村奔灵武投效肃宗，至此时（至德二载<757>五月）已别离妻子九个月之久。

(4) 麻鞋：用麻绳编织的鞋子。

(5) 愍（mǐn）：哀怜。《后汉书·应奉传》：“追愍屈原，因以自伤。”

(6) 涕泪受拾遗：受任“拾遗”之职，感慨涕零。

(7) 柴门：本指老百姓用木柴作的院门，这里指作者寄居鄜州的家。

(8) 比闻同罹祸，杀戮到鸡狗：听说鄜州和长安战乱一样，杀戮一直到鸡狗。为此，杜甫甚是惦念妻小。

(9) 谁复依户牖？：犹言家里还有谁呢？

(10) 摧颓：摧折，衰败，毁废。

(11) 嵌崟（qīn yīn）猛虎场：嵌崟，山高的样子。张衡《思玄

赋》：“嘉曾氏之归耕兮，慕历阪之嵒嵒。”猛虎场，残暴的敌寇肆虐之地。

(12) 汉运初中兴：汉运，指代唐朝，唐代人多以汉指代唐朝。初中兴，指唐肃宗即位，唐朝开始复兴。

(13) 恐作穷独叟：杜甫担心妻小已亡，自己恐怕要成为穷苦孤独的老人。

将往鄜州留别贾严二阁老两院补阙⁽¹⁾

(唐)·杜甫

田园须暂往，戎马惜离群⁽²⁾。
去远留诗别，愁多任酒醺⁽³⁾。
一秋常苦雨⁽⁴⁾，今日始无云。
山路晴吹角⁽⁵⁾，那堪处处闻。

[注 释]

(1) 留别贾严二阁老……补阙：留别，多指以诗文作纪念赠给分别的人；阁老，唐代对中书舍人中年资深久者及中书省、门下省属官的敬称。

贾，即唐中书舍人贾至，字幼邻，洛阳（即河南省洛阳市）人。父曾，开元初掌制造。至擢明经第，为单父尉，拜起居舍人、知制造。父子继美，帝常称之。肃宗擢贾至为中书舍人。坐小法，贬岳州司马。宝应初，召复故官，授尚书左丞。大历初，封信都县伯，迁京兆尹、右散骑常侍。卒谥曰文。

严，即严武（726—765），字季鹰，华州华阴（今陕西省华阴

市)人。性豪爽，以荫调太原府参军，累迁殿中侍御史。玄宗入蜀(756)，擢谏议大夫。至德后，历剑南节度使，再为成都尹。以破吐蕃功，进检校吏部尚书，封郑国公。与杜甫、贾至最友善，镇剑南时，杜甫因避乱往依之。严武虽武夫，能诗，《全唐诗》中录存6首。

补阙，官名。唐武后垂拱六年(685)始置，有左右之分。左补阙属门下省，右补阙属中书省，掌供奉讽谏。北宋时改为左右司谏。南宋及元、明重又设置，均随设随罢。

(2)田园须暂往，戎马惜离群：是说杜甫将要离开朝臣友人，回鄜州羌村。

(3)醺(xūn)：醉酒的样子。

(4)苦雨：久下成灾的雨。《左传·昭公四年》：“春无凄风，秋无苦雨。”杜预注：“霖雨为人所患苦。”孔颖达疏：“《诗》云‘以祈甘雨’，此云苦雨。雨水一也，味无甘苦之异养物为甘，害物为苦耳。”

(5)吹角：吹号角。宋·苏轼《吾谪海南》诗：“孤城吹角烟树里，落日未落江苍茫。”

晚行口号⁽¹⁾ (至德二载秋还鄜州作)

(唐)·杜甫

三川不可到，归路晚山稠⁽²⁾。
 落雁浮寒水，饥乌集戍楼⁽³⁾。
 市朝今日异，丧乱几时休。
 远愧梁江总，还家尚黑头⁽⁴⁾。

[注 释]

(1)口号：即口占。用于诗的题目上，表示是随口吟成的。始见于南朝·梁简文帝《仰和卫尉新渝侯巡城口号》，后为诗人沿用。

(2)稠：多，密。《玉篇》：“稠，密也。”

(3)戍楼：边防驻军的瞭望楼。南朝·梁元帝《登堤望水》诗：“旅泊依村树，江槎拥戍楼。”

(4)远愧梁江总，还家尚黑头：江总，字总持，初仕梁，为太子舍人。梁亡，复仕陈，擢仆射尚书令，日于陈后主游宴后庭，竟为艳诗，号狎客，君臣俱昏。陈亡，又仕隋，拜上开府。还家尚黑头，谓梁江总年轻时已身居高位。这两句是说：我老了，不像江总那样回家时还是黑发满头。

忆 幼 子

(唐)·杜甫

骥子春犹隔⁽¹⁾， 莺歌暖正繁。
别离惊节换， 聪慧与谁论。
涧水空山道， 柴门老树村⁽²⁾。
忆渠⁽³⁾愁只睡， 炙背俯晴轩⁽⁴⁾。

[注 释]

(1)骥子春犹隔：“骥”还不满周岁。骥子，杜甫的小儿子宗武，其小名“骥”。

(2)此处作者自注：“指羌村”。

(3)渠：代词，指小儿子。

(4) 炙背俯晴轩：俯伏在栏杆上晒脊背。宋·周密《齐东野语·曝日》：“晁端仁尝得冷疾，无药可治，惟日中炙背乃愈。”

夜 月⁽¹⁾

(唐)·杜甫

今夜鄜州月， 闺中⁽²⁾只独看。
 遥怜小儿女， 未解忆长安⁽³⁾。
 香雾云鬟⁽⁴⁾湿， 清辉⁽⁵⁾玉臂寒。
 何时倚虚幌⁽⁶⁾， 双照⁽⁷⁾泪痕干。

[注 释]

(1)《夜月》：《唐诗三百首》、《唐诗鉴赏辞典》皆名为《月夜》。“安史之乱”后之天宝十五年（756）六月，潼关失守，玄宗奔蜀。杜甫携带妻儿逃到鄜州羌村寄居。七月，肃宗李亨即位于灵武（今属宁夏回族自治区），八月，杜甫闻讯即离家北上欲经延州（今陕西省延安市）奔往灵武效力，但启程不久即被叛军俘获，并押往长安一直困陷到次年春。时望月思家，遂写下这首怀念妻子的五言律诗。

(2) 闺中：闺中人，指妻子。

(3) 遥怜小儿女，未解忆长安：怜，爱惜；解，懂得，了解；忆长安，（母亲）思念在长安的父亲。纪昀曰：“言儿女未解忆，正言闺人相忆耳。”纪昀此诗句与本诗“遥怜”二句意同。

(4) 香雾云鬟：香雾，指云鬟里散发出来的膏泽芬芳；云鬟，妻子梳挽的高耸在头上的环形头发。

(5)清辉：指月光。

(6)虚幌：江淹诗：“炼药照虚幌。”《玉篇》：“幌，帷幔也。”又，薄而透明的帷帐。当为窗帘、门帘或床帐。

(7)双照：月光照着诗人和妻子。

保 大 楼⁽¹⁾

(唐)·武元衡⁽²⁾

三川会合古鄜州⁽³⁾，纾绂来宽宵旰忧⁽⁴⁾。
静守化条⁽⁵⁾无一事，东风独上夕阳楼⁽⁶⁾。

[注 释]

(1)查《武元衡诗集》，未见《保大楼》诗。有一首诗相近，名为《春日偶题》：“山川百战古刀州，龙节来分圣主忧。静守化条无一事，春风独上望京楼。”

(2)武元衡：唐代诗人，字伯苍，缙氏（今河南省偃师市东南）人，武则天曾侄孙。建中四年（783），登进士第，累辟使府，至监察御史，后改任华原（在今陕西省铜川市耀州区东南）县令，德宗知其才，召授比部员外郎。岁内，三迁至右司郎中，寻擢御史中丞。顺宗立，罢为右庶子。宪宗即位，复前官，进户部侍郎。元和二年（807），拜门下侍郎平章事（宰相），寻出为剑南节度使。八年（813），征还秉政。因力主削藩，被淄青藩帅李师道雇凶杀害。死后赠司徒，谥忠愍。有《武元衡诗集》10卷。

(3)三川会合古鄜州：如前注，鄜州城处洛河川、牛武川、采铜川三川汇合之地。

(4) 纒纒(yū fú)……宵旰: 纒纒, 纒, 系结; 纒, 系印的丝带。纒纒在这里比喻作者的高官厚禄。宵旰, 犹日夜, 这里借指帝王。

(5) 化条: 《汉书》刺史班宣, 视察各地以六条标准问事, 不在六条之列者不问, 称“化条”; 西魏时苏绰建议宇文泰, 为澄清吏治, 凡出任地方官均应熟谙并实践“六条诏书”。“六条诏书”内容为: “一先治心, 二敦教化, 三尽地利, 四擢贤良, 五恤狱讼, 六均赋役。”这里借指朝廷的典章法令。

(6) 夕阳楼: 古迹名。在今河南省蒙阳市。唐·李商隐有《夕阳楼》诗。清·王士禛《夕阳楼》诗: “仆射陂头踈雨歇, 夕阳山映夕阳楼。”

鄜州别张员外

(唐)·韦庄⁽¹⁾

江南相送君山下， 塞北相逢朔漠⁽²⁾中。
三楚⁽³⁾故人皆是梦， 十年往事只如风。
莫言身世他时异， 且喜琴尊数刻同。
惆怅⁽⁴⁾却愁明日别， 马嘶山店雨濛濛。

[注 释]

(1) 韦庄 (836—910): 字端己, 长安杜陵 (今属陕西省西安市长安区) 人, 昭宗乾宁元年 (894) 进士, 授校书郎, 转补阙。唐末五代诗人、词人。韦庄是唐初宰相韦见素的后人, 诗人韦应物第四世孙。他年轻时生活放荡, 后入蜀为王建掌书记。王建为前蜀皇帝, 遂

任命他为宰相。其诗词都很有名，长诗《秦妇吟》反映战乱中妇女的不幸遭遇，在当时负盛名。所作词语言清丽温婉，多用白描手法，与温庭筠同为花间派的重要词人。其词王国维、刘毓盘辑为《浣花词》1卷，共54首。本卷所选3首诗，作于乾宁三年（896）。《富县志·大事记》：“乾宁三年，诗人韦庄客居鄜州。”

(2) 君山……朔漠：君山，一称湘山，洞庭山。在湖南洞庭湖中，相传为舜妃湘君游处，故又名“湘山”。朔漠，本指北方沙漠地带，有时也泛指北方地区。

(3) 三楚：古地区名。秦汉时分战国楚地为三楚。《史记·货殖列传》：“以淮北沛、陈、汝南、南郡为西楚；彭城以东、东海、吴、广陵为东楚；衡山，九江，江南豫章、长沙为南楚。”

(4) 惆怅：悲伤，失意，因而哀切。

丙辰年⁽¹⁾鄜州遇寒食⁽²⁾城外醉饮二首

(唐)·韦庄

满街杨柳绿丝烟， 画出清明二月天⁽³⁾。

好是⁽⁴⁾隔帘花树动， 女郎撩乱⁽⁵⁾送秋千。

雨丝烟柳欲清明， 金屋人闲暖凤笙⁽⁶⁾。

永日迢迢⁽⁷⁾无一事， 隔街闻筑气球⁽⁸⁾声。

[注 释]

(1) 丙辰年：即乾宁三年（896）。

(2) 寒食：节令名，在清明前一天（一说清明前两天）。相传起

于晋文公悼念介子推事：晋文公感激介子推急难时相救助，诏任为官，介子推不愿应诏为官，躲进深山，晋文公派人搜山未见，烧山迫出，介子推仍不出，抱木焚死。于是民间为纪念介子推，以是日禁火，遂俗成“寒食节”。《邶中记·附录》：“寒食三日，作醴酪，又煮粳米及麦为酪，捣杏仁煮作粥。”

(3)清明二月天：清明节一般在农历三月，因为这一年闰正月，所以清明节在二月。

(4)好是：好似。

(5)撩乱：纷纷，纷乱。形容女孩子们打秋千时的热闹景象。

(6)这一句是说，人们安居乐业，歌舞升平。

(7)永日迢迢：永日，从早到晚，整天；迢迢，形容时间久长。

(8)筑气球：筑，触，击。《三国志·魏·夏侯玄》注引《魏氏春秋》：“大将军（司马师）怒使勇士，以刀环筑（李丰）腰杀之。”气球，古代游戏用具，如今之足球。以皮革制作，中实以毛。

鄜州八景倡和⁽¹⁾（有序）

（明）·金文徵⁽²⁾

予与万物皆寓³于天地，而天地亦大寓⁴也。能适所遇不为其驰以骤，则天地万物且寓于予心，随其寓乐矣。予官鄜州去家五千里而强⁵，大石穷谷非有予江南之乐也。然予适而乐之，知寓之为寓也。州父老相传其地有八景之胜，披暑颇暇，聊与之观焉。夫寓不期于寓而至寓⁶，无借乐不期于乐而真乐，从之天地一水也。予与万物一舟也，水与舟相拍浮浩乎不知所终拍，奚所往非寓也？奚所寓非乐也？予故又曰：至人⁷无累，作八景诗咏（录四首）。

塔寺晨钟

颇类丰山道⁽⁸⁾，晨幽响自深。
鸟翻霜月影，僧觉海潮音。
八郭⁽⁹⁾催新曙，穿岩破积阴。
趑趄名利者⁽¹⁰⁾，才听即掀衾⁽¹¹⁾。

圣佛晚照

西山瞰东谷，欹日⁽¹²⁾半峥嵘。
景逐鸦声急，秋随雁背明。
市喧知客散，树豁见僧行。
顷刻疏钟⁽¹³⁾起，丹青⁽¹⁴⁾画不成。

莲池雨涨

翠盘⁽¹⁵⁾鸣暂歇，新水乱轻沬。
月衬潘妃步⁽¹⁶⁾，天浮太乙舟⁽¹⁷⁾。
波心深碧吐，沙背浅痕收。
鱼出离荃刺，双双得浪游⁽¹⁸⁾。

玉女垂杨

翠盖⁽¹⁹⁾仙家子，瑶池⁽²⁰⁾夜宴还。

倩谁开月镜⁽²¹⁾，闲自掠云鬟⁽²²⁾。
影落澄清底，情牵僂僂⁽²³⁾间。
却愁空谷冷⁽²⁴⁾，芻叶⁽²⁵⁾易凋删。

[注 释]

(1) 鄞州八景倡和：鄞州八景，参见本志《舆地部·古迹·名胜》“注释”。倡，亦作“唱”；和(hè)，即唱和。一唱一和，互相呼应。

(2) 金文徵：南直吴县（今江苏省吴县市）人，进士。明初洪武二年（1369）任鄞州同知，祀名宦。见本志《人物部（上）·宦绩》。

(3) 寓：寄住。《孟子·离娄下》：“无寓人于我室。”

(4) 寓：寓所，即居住的处所。

(5) 强：有余，略多。如：十分之五强。

(6) 至寓：最好的寓所。

(7) 至人：古人用以指思想道德等某方面达到最高境界的人。

(8) 丰山道：福建省双髻山，又名丰山，位于泉州城北34公里处的马甲镇，俗称北仙公山。山势雄伟，丹崖陡立，山上巨石嵯峨，洞岩幽邃。其中有丰山洞，建于北齐年代（480—502）。传说何氏九仙示灵丰山，后人塑九仙神像以祀。为南方当地人崇拜仙人的圣地。

(9) 八郭：鄞州城原有内外城郭，共八座城门。

(10) 趑趄(qiōng)名利者：趑趄，脚步声，此处作急急忙忙走路（谋生）的人；名利者，指世人。古语曰：“天下熙熙，皆为名来；天下攘攘，皆为利往。”

(11) 衾(qīn)：被子，特指大被。李煜《浪淘沙》词：“罗衾不耐五更寒。”这两句是说，世人听到塔寺钟声后，立即掀开被子，下床劳作。

(12) 欹(qī)日：傍晚在鄞州城西山鸟瞰东边圣佛谷口，所看到的西斜落日的光辉。欹，古同“敲”，倾斜。如“敲帆侧舵入波

涛。”

(13)疏钟：亦作“踈钟”，稀疏的钟声。清·陈廷敬《送少师卫公致政还曲沃》诗：“梦绕细旃闻夜雨，春回长乐远踈钟。”

(14)丹青：指绘画艺术。丹、青，即红、绿色颜料，都是中国古代绘画中常用之色。《汉书·苏武传》：“竹帛所载，丹青所画。”

(15)翠盘：青玉盘。元·虞集《柳塘野鸭》诗：“翠盘擎露夜深寒，玉色亭亭落月残。”或指形如青玉盘般的荷叶。

(16)潘妃步：典出齐·孙元宴诗《潘妃》：“曾步金莲宠绝伦，岂甘今日委埃尘。玉儿还有怀恩处，不肯将身嫁小臣。”此句是形容妇女（游人）在水中月影的衬托下举步漫游。

(17)太乙舟：《巴蜀道教碑文集成》载：“予才逊古人，师尝有以教我矣。铭曰：纯阳吕祖，博大真人，……誓度群生。岳阳黄鹤，峨眉锦屏，紫金臂引，太乙舟横……”此句是形容荷叶漂浮在水中天空的倒影之中的情形。

(18)鱼出离荃刺，双双得浪游：这两句是说，游鱼跃出水面碰撞荷荃相互分离，荷荃和鱼儿在水中肆意游动。

(19)翠盖：本谓饰以翠羽的车盖、华美的车辆、帝王的代称，此指形如翠盖的杨树茎叶。清·纳兰性德《金人捧露盘·净业寺观莲有怀苾友》词：“田田翠盖，趁斜阳鱼浪香浮。”

(20)瑶池：本为古代传说中昆仑山上的池名，西王母所居。又指美池，多指宫苑中的池。唐·陆扈《禁林闻晓莺》诗：“绣户惊残梦，瑶池啜好音。”

(21)月镜：石镜名。因石白如月色，故名。亦借指月亮。

(22)云鬟(huán)：古代妇女梳挽的高耸在头顶的环形头发。

(23)僂僂(yǎo niǎo)：细腰，又舞貌。形容体态婀娜多姿。见《玉篇·人部》。

(24)却愁空谷冷：是谓，担心到了深秋、天气凉的时节。

(25)鬋(è)叶：本指古代妇女插在发髻上的花饰的花叶，此指形状如鬋叶般的杨树叶。

开元寺白松⁽¹⁾

(明)·张著⁽²⁾

叶堕银钗细，花飞香粉寒⁽³⁾。
寺门烟雨里，浑⁽⁴⁾作玉龙看。

[注 释]

(1)开元寺白松：见本志《建置部·寺观附》“开元寺”及“注”。

(2)张著：字则明，今江苏省苏州市人。明洪武三年（1370）举人，有《永嘉集》。《延安府志》：“知肤施县。民频年避兵，窜匿山谷，著招谕归业，修举废坠，民始知有太平之乐。有邹二者，不孝，著训诲，化之为孝子。”

(3)叶堕银钗细，花飞香粉寒：白松的叶子落下来，就好像银色的细钗；白松的花粉飞过来，带着凉爽的香气。

(4)浑：简直。

过河上原

(明)·郑本立⁽¹⁾

活水溪东何处村，桃花柏叶映柴门。

千株古树罗⁽²⁾岩壁，百尺危湍⁽³⁾喷石根。

[注 释]

(1) 郑本立：明朝人，为明中晚期文人学士，曾为《王氏存笥稿》作序，嘉靖三十九年（1560）曾任福建巡按御史，后为明太仆少卿。

(2) 罗：散布，罗列。

(3) 湍：急流的水。《水经注·江水二》：“春冬之时，则素湍绿潭，回清倒影。”

过小山岭

（明）·郑本立

眇眇⁽¹⁾孤村起午烟，杨花飞絮落檐前。
寒流一曲澄如练，人掩柴扉当昼眠⁽²⁾。

山夹清江不断流，匝江萝树隐沧洲⁽³⁾。
芎花亦到临边地⁽⁴⁾，须信东风⁽⁵⁾无尽头。

[注 释]

(1) 眇眇：眯眼远视的样子。《楚辞·九歌·湘夫人》：“帝子降兮北渚，目眇眇兮愁予。”王逸注：“眇眇，远视貌。”

(2) 昼眠：即午睡。

(3) 沧洲：滨水的地方。古时常用以称隐士的居处。清·林则徐《中秋炮台眺月有作》诗：“涵空一百十方顷，净洗素练悬沧洲。”

(4)边地：鄜州本土郡之地，接近北方少数民族，是边疆地区，故曰边地。

(5)东风：指春风，亦代指春天。《礼记·月令》：“（孟春之月）东风解冻，蛰虫始振，鱼上冰。”唐·罗隐《绵谷回寄蔡氏昆仲》诗：“一年两度锦城游，前值东风后值秋。”

三川杜甫草堂

（明）·田龙⁽¹⁾

问柳寻花为草堂，急呼村酒酌诗王⁽²⁾。
 乾坤无处容衰老，风雅何人到盛唐。
 春雨三川驱瘦马，秋风一剑寄空囊。
 鄜州旅食峥嵘日，南北音书共渺茫⁽³⁾。

[注 释]

(1)田龙：明朝人，任参议，过三川游杜甫草堂作此诗。（见《陕西省富县地名志·附录·诗词》）

(2)急呼村酒酌诗王：急忙买羌村酒坊的酒洒在地上祭奠杜甫。羌村占有“大圣号”酒坊。

(3)南北音书共渺茫：这句是说，避“安史之乱”期间，杜甫身在长安、凤翔，妻子在鄜州羌村，彼此生活艰难，书信难通。

羌村

(明)·翟瓚⁽¹⁾

老杜⁽²⁾遗踪在，羌村吊⁽³⁾古邱。
岔幽山鸟至，天迥赤云收⁽⁴⁾。
旅况⁽⁵⁾一身计，诗名百代留。
间关行在日，岂是暮春游⁽⁶⁾。

[注 释]

(1)翟瓚：山东昌邑人，嘉庆进士。十一年（1806）由副使任分巡河西道。见本志《人物部（上）·职官》。

(2)老杜：即杜甫。

(3)吊：凭吊，怀念。

(4)天迥赤云收：天际布满彩色的云霞。迥，远。此句亦暗含杜甫《羌村三首》“峥嵘赤云西”句。

(5)旅况：旅途的情怀或景况。明·屠隆《彩毫记·他乡持正》：“穷愁旅况，都消在歌舞筵。”

(6)间关行在日，岂是暮春游：间关，历尽道路艰险。《后汉书·邓鹭传》：“遂逃避使者，间关诣阙。”

这两句是说，杜甫当年奔赴肃宗行在灵武的艰辛日子，哪里有我现在暮春游览这般轻松、惬意。

登柏山寺观唐文皇遗像⁽¹⁾有感(明)·石星⁽²⁾

万丈孤峰锁翠烟⁽³⁾，岩峣兰若⁽⁴⁾出中天。
 苔滋碣石难寻字⁽⁵⁾，树老袈罗不计年。
 邂逅⁽⁶⁾自怜尘外迹，徬徨⁽⁷⁾谁结静时缘。
 文皇遗像空宫里，回首浮名益黯然⁽⁸⁾。

山下溪声山上闻，孤松遥隔万重云。
 可怜衣袂沾尘土，却羡袈裟⁽⁹⁾远俗氛。
 古佛⁽¹⁰⁾尚存唐世像，残碑犹勒宋时文⁽¹¹⁾。
 登临欲纵他乡目，漳水秦川路不分⁽¹²⁾。

[注 释]

(1)登柏山寺观唐文皇遗像：柏山寺，见本志《建置部·寺观（附）》“柏山寺”及“注”。

唐文皇，即唐太宗李世民。因太宗谥文武大圣皇帝，故称。柏山寺古有嘉靖碑，云：“唐太宗为秦王时，出征突厥，次直罗县病疽，梦金人敷药。愈后，遣使建寺。壁间绘太宗像，相传千余年，壁与画常不坏。”

(2)石星（？—1599）：字拱宸，号东泉，今山东省东明县解放街仁义胡同人。嘉靖进士，擢吏科给事中。隆庆初，上疏言内臣恣肆，诏杖，黜为民。万历初，起故官。累进工部尚书、户部尚书、兵

部尚书，加太子少保。倭入朝鲜，星倡导沈敬惟“封贡”（封丰臣秀吉为日本王，向日本国纳贡）和议之策。及“封贡”事败，夺星职。未几，倭破南原闲山，帝大怒，逮星下狱，妻孥发配广西。万历三十七年（1599），金星病死狱中。星工诗，与王道行、黎民表等并名，称“续五子”。

(3)翠烟：青烟；烟霭。清·魏源《湘江舟行》诗。“孤篷入翠烟，住久波始定。”

(4)崑峯兰若：崑峯，形容山势高峻。兰若，寺庙，阿兰若的略语。杜甫《谒真谛寺禅师》诗：“兰若山高处，烟霞障几重。”

(5)苔滋碣石难寻字：这句是说，因为年深日久，记录建修柏山寺的石碑已看不清字迹。

(6)邂逅：一旦，偶然。《后汉书·杜根传》：“邂逅发露，祸及知亲。”

(7)徬徨：同“彷徨”，亦作“仿徨”。徘徊，游移不定。引申为心神不定，坐立不安。

(8)黯然：心神沮丧的样子。

(9)袈裟：梵文的译音，意译“坏色”。佛教僧尼的法衣。因僧衣避免用青、黄、赤、白、黑等“正色”，而用似黑之色，故一称“缁衣”。

(10)古佛：指代柏山寺庙。

(11)残碑犹勒宋时文：这句是说，宋代立的石碑虽已残缺，但尚可看清碑文。

(12)漳水秦川路不分：漳水，即漳河。卫水的支流，在河北、河南两省边境。秦川，即陕西省关中地区。这句是说，作者遥望故乡，山川纵横，路径难辨。

吊少陵有感⁽¹⁾

(明)·唐龙⁽²⁾

天宝流离际，移家住此村⁽³⁾。
江山惟白石，风雨自黄昏。
幸吊天涯迹，谁招水上魂⁽⁴⁾。
暮春啼鸟歇，寂寂长溪荪⁽⁵⁾。

[注 释]

(1)吊少陵有感：这首诗是作者在鄜州时对诗圣杜甫的凭吊之作。吊，凭吊、追念；少陵，即杜甫。杜甫曾居住在杜陵（今陕西省西安市长安区韦曲），故称之“杜少陵”、“少陵”。

(2)唐龙（1477—1546）：字虞佐，号渔石，今浙江省兰溪市人。明正德三年（1508）进士，除郟城知县。数败大盗刘六，加俸二等。父丧服除，征授御史，出按云南，再按江西，升陕西按察御史，擢陕西提学副使，迁山西按察使，召为太仆卿。嘉靖七年（1528）改右佾都御史，总督漕运兼巡抚凤阳诸府。召拜左副都御史，历吏部左、右侍郎。

十一年（1532），陕西大饥。吉囊拥众十五万临边，淹答众号四十万亦出没边，延绥告警。诏进龙兵部尚书、兼副都御史，总制三边军务兼理賑济，资帑金三十万以行。龙奏行救荒十四事。数败敌，屡被奖赉。召为刑部尚书。考尚书六年满，加太子少保。以母老乞归侍养。久之，用荐起南京刑部尚书，就改吏部，又任兵部尚书。太庙成，加太子太保。寻为吏部尚书。龙有才，居官著劳绩。及为吏部，

每事咨僚佐。年老多疾，辄为所欺。上林、良辅以不早言罢职，龙黜为民。龙已有疾，舆出国门卒。后数年，子修撰汝楫疏辩。诏复官，赠少保，谥文襄。《明史》载唐龙曾撰《易经大旨》4卷。

(3) 移家住此村：这句是说，唐天宝年间杜甫因避“安史之乱”，逃亡寓居鄜州羌村。

(4) 水上魂：杜甫晚年漂泊江南。唐代宗大历五年（770）十一月，病逝于湘江一条小船上，故曰“水上魂”。

(5) 菝（sūn）：香草名，亦名“荃”。

子 午 岭

（明）·唐龙

岭名分子午， 天险限西东。
剑阁千人废⁽¹⁾， 吴山一箭雄⁽²⁾。
云封关树黑， 日出塞门红。
远道悲游子， 壮年成老翁。

[注 释]

(1) 剑阁千人废：剑阁，在今四川省剑阁县，有剑门关，地势险要；千人废，一人守关、千人莫开。李白诗《蜀道难》：“剑阁峥嵘而崔嵬，一人当关，万夫莫开。”

(2) 吴山一箭雄：吴山，在今陕西省宝鸡市陇县西南，距宝鸡市43公里。与华山为同一山系，其如箭雄立关中。

梅柯岭（即杜甫游春处）

（明）·唐龙

山色依然在， 梅花久已逋⁽¹⁾。
风流不可作， 香影亦虚无。
海内诗名大， 天边客与孤。
荒祠⁽²⁾残雪里， 景物正模糊。

[注 释]

(1)逋(bū)：逃亡，这里当指凋谢。

(2)荒祠：指郾州城“杜公祠”，或杜甫故居羌村旁供奉有杜甫牌位的天宁寺。

柏山寺（录二首）

（明）·冯舜渔⁽¹⁾

雪霁云晴春日迟，程劳顿发坐禅思。
我来信马穿幽径，古柏林深僧未知。

古寺凌空起， 名山慨⁽²⁾旧闻。

虎溪初涨雪， 宝塔上垂云。
贝叶翻经⁽³⁾午， 炉香礼日曛⁽⁴⁾。
都无尘俗到， 莲社⁽⁵⁾愿同君。

[注 释]

(1)冯舜渔：山西蒲州（今山西省永济市）人，进士。隆庆元年（1567）由副使任分巡河西道，官至延绥都御使。祀名宦。见本志《人物部（上）·宦绩》。

(2)愜（qiè）：快意，满足。

(3)贝叶翻经：贝叶，印度贝多罗树的叶子，用水沤后可以代纸，古代印度人多用以写佛经，后因以称“佛经”为“贝叶经”。

翻经，翻译佛经。唐·温庭筠《访知玄上人遇暴经因有赠》诗：“客儿自有翻经处，江上秋来蕙草荒。”按：客儿，谢灵运小字。

(4)曛（xūn）：傍晚；黄昏。清·张实居《山中即景》：“一枕高眠到日曛。”

(5)莲社：佛教净土宗最初的结社。晋代庐山东林寺高僧慧远，与僧俗十八贤结社念佛，因寺池有白莲，故称。又称“白莲社”。

宿柏山寺

（明）·陈棨

初秋凉雨歇， 塔寺更清幽。
窗静无人话， 灯孤有客留⁽¹⁾。
篆烟⁽²⁾分晓雾， 松韵合溪流。

北望龙华⁽³⁾近，浑疑到帝邱⁽⁴⁾。

[注 释]

(1)有客：即陈棐。

(2)篆烟：盘香的烟缕。宋·高观国《御街行·赋帘》词：“莺声似隔，篆烟微度，爱横影参差满。”

(3)龙华：亦作“龙花”，指龙华树。传说弥勒得道为佛时，坐于龙华树下，树高广四十里。因花枝如龙头，故名。唐·王勃《益州德阳县善寂寺碑》：“翻宝宇之龙花，溥露低枝；荡真文于贝叶，天童润色。”

(4)帝邱：即帝丘，古邑名。在今河南省濮阳西南。此当指代作者的故乡。

柏 山 寺

(明)·刘汝松⁽¹⁾

灵山开净域，孤塔⁽²⁾出高峰。
碧色千岩霭⁽³⁾，秋声万树松。
名香散宝地，团日丽金容⁽⁴⁾。
更欲乘危上，白云隔暝钟⁽⁵⁾。

[注 释]

(1)刘汝松：明朝人，嘉靖时任延安知府。曾纂《汉阳府志》10卷。

(2) 灵山……孤塔：指直罗镇柏山及柏山寺塔。

(3) 霭：云雾密集的样子。宋·苏轼《题南溪竹上》：“山头霭霭暮云横。”

(4) 金容：指柏山寺在日光映衬之下的美好景象。

(5) 暝钟：傍晚的钟声。前蜀·韦庄《题袁州谢秀才所居》诗：“若有前山好烟雨，与君吟到暝钟归。”

早发隆益⁽¹⁾夜宿直罗有感

(明)·张珩⁽²⁾

危石⁽³⁾山盘路，寒云涧落泉。
花开红带雨，林合翠浮烟。
日落孤村外，僧来野寺前。
直罗明月夜，何处是南川⁽⁴⁾。

[注 释]

(1) 隆益：即隆益驿。见本志《舆地部·村庄》“隆益驿”注。

(2) 张珩：字佩玉，今山西省离石市人，明正德辛巳（1521）进士。嘉靖七年（1528），以河南道监察御史巡按陕西，升大理寺少卿。升都察院右佥都御史，巡抚延绥。升右副都御史，寻升右都御史兼兵部右侍郎，总督三边军务。升户部尚书，提都仓场兼理西苑农事。纂有《高邮州志》3卷。

(3) 危石：高耸的山石岩突。

(4) 南川：由直罗镇向西南去往石泓寺的川道。

石泓寺⁽¹⁾

(明)·金禹绩⁽²⁾

飞阁撑云栈， 清泉绕茂林。
何年开石髓， 长日照禅心。
贝叶横经案， 幽禽集磬音⁽³⁾。
山僧无一语， 应亦笑纓簪⁽⁴⁾。

丹崖环碧水， 宝梵⁽⁵⁾倚苍峰。
暂憩双尘足， 来看万壑松。
禅香浮篆案⁽⁶⁾， 仙籁伴晨钟。
翻羨幽人好， 闲心契寂宗⁽⁷⁾。

[注 释]

(1)石泓寺：见本志《建置部·寺观（附）》“石泓寺”及“注”。

(2)金禹绩：今山西省临汾市人，举人。

(3)幽禽集磬音：幽静的山谷里禽鸟集而鸣叫，如击磬发出的声音一般。

(4)纓簪（zān）：古代官员戴的帽子，此处指做官的人，或即指作者本人。

(5)宝梵：寺院。

(6)篆案：雕刻的石案。篆，雕刻。《红楼梦》：“爱美人之容

貌兮，香培玉笋。”

(7)“闲心”句：言诗人羡慕寺僧远离尘世，一心向佛的心绪。

晚过寿峰寺⁽¹⁾

吾 泉

昏黑过山寺， 寻僧问往年。
藤萝⁽²⁾连一水， 星月映诸天。
磬⁽³⁾出秋林外， 灯悬古像前。
何能解簪绂⁽⁴⁾， 一就石床眠。

[注 释]

(1)寿峰寺：故址在今陕西省富县县城西约60公里的黑水寺村，其南距直罗镇7.5里。

(2)藤萝：紫藤的通称。亦泛指有匍匐茎和攀援茎的植物。唐·杨炯《群官寻杨隐居诗序》：“寒山四绝，烟雾苍苍；古树千年，藤萝漠漠。”

(3)磬：佛寺中使用的一种钵状物，用铜铁铸成，既可作念经时的打击乐器，亦可敲响集合寺众。

(4)簪绂(fú)：冠簪和纓带。古代官员服饰，亦用以喻显贵、仕宦。在这里指代做官。簪，古时达官贵人的冠饰，用来把发冠固着在头上；绂，古时系印纽的丝绳，亦指官印。

赴任延安宿黄甫店⁽¹⁾书怀

陈 华

一剑趋边地，	孤村宿水涯。
塞云愁结惨，	磧 ⁽²⁾ 树暑方花。
危石垒飞磴，	悬崖齐落霞。
扞天 ⁽³⁾ 径宛转，	探井涧交加。
魂断羊肠处，	心伤雁足踪 ⁽⁴⁾ 。
税车 ⁽⁵⁾ 随暮雀，	飞盖 ⁽⁶⁾ 散晨鸦。
赤日垂藤远，	黄尘驿路斜。
征衫钩枳棘 ⁽⁷⁾ ，	蓬鬓上泥沙。
襤褸 ⁽⁸⁾ 凭谁道，	酸辛只自嗟。
病来身似叶，	愁起绪如麻。
樗散 ⁽⁹⁾ 难酬国，	萍漂莫问家。
中山昔画虎 ⁽¹⁰⁾ ，	上郡复从蛇。
熊轼 ⁽¹¹⁾ 还谁倚，	龙韬 ⁽¹²⁾ 且漫夸。
泥封 ⁽¹³⁾ 雄志气，	縻 ⁽¹⁴⁾ 弃富年华。
烽火台仍在，	要荒 ⁽¹⁵⁾ 路易遐。
远田多种黍，	近郭亦宜瓜。
郊野虽无垒，	安危慎建牙 ⁽¹⁶⁾ 。
三川握异域，	五马愧当衙 ⁽¹⁷⁾ 。

桑土⁽¹⁸⁾及先雨，泥涂⁽¹⁹⁾戒后车。
风云崇节制⁽²⁰⁾，斥堠⁽²¹⁾浑窿洼。
乌饷勤区画，封疆削僭差⁽²²⁾。
玉关开户牖⁽²³⁾，金界净蒹葭⁽²⁴⁾。
万里河源⁽²⁵⁾路，还看汉使槎⁽²⁶⁾。

[注 释]

(1) 皇甫店：即今富县茶坊镇皇甫店村，古雕阴县治在其附近。

(2) 磧（qì）：浅水中的沙石。也指沙石上的急流。

(3) 扞（mén）天：摸天。极言其高。《楚辞·九章·悲回风》：“据青冥而攄虹兮，遂儻忽而扞天。”洪兴祖补注：“扞，抚也。”

(4) 矰（shā）：渺茫，稀少。

(5) 税车：停车。《韩非子·十过》：“昔者卫灵公将之晋，至濮水之上，税车而放马，设舍以宿。”

(6) 飞盖：指快速行进的有篷盖的车子。

(7) 枳棘：两种多刺的树，灌木。《韩非子·外储说左下》：“树枳棘者，成而刺人。”

(8) 褊褊（niài dài）：穿戴散乱不整齐。也用以比喻不晓事。古代暑月谒人，衣冠束身之状，谓之“褊褊子”，后因称暑日谒客为褊褊。在此是指，因枳棘勾刺而致衣服散乱。

(9) 樗（chū）散：樗，木名，又称“臭椿”。樗木为散材，比喻于世无用。常用作谦词。杜甫《送郑十八虔贬台州司户》诗：“郑公樗散鬓成丝，酒后常称老画师。”

(10) 中山昔画虎：中山，建置名或地名。古中山国，都城遗址位于今河北省石家庄市平山县境内；又今陕西省泾阳县北“仲山”、江苏省溧水县东“独山”等，亦曰“中山”。画虎，即五代画家厉归真学画虎之典，向为古代勤学历典故。此句当指陈华年少时在中山勤学之事。

(11) 熊轼：伏熊形的车前横木。因以指代有熊轼的车，古时为显

官所乘。《后汉书·舆服志上》：“公，列侯安车，朱班轮，依鹿较，伏熊轼。”后用以指太守及地方长官。

(12) 龙韬：古兵书六韬篇名，泛指兵略。唐《李太白诗·十七·送外甥郑灌从军之二》：“破胡必用龙韬策，积甲应将熊有齐。”

(13) 泥封：古人封缄书函多用封泥封住绳端打结处，盖上印章称“泥封”。又书筒用青泥，诏书用紫泥，登封玉检用金泥。亦借指书函。唐·罗隐《秋晓寄友人》诗：“手中彩笔夸题凤，天上泥封奖狎鸥。”

(14) 繻（rú或xū）：汉代出入关隘的帛制通行证。上写字，分成两半，过关卡时验合，以为凭证。

(15) 要荒：要，要服；荒，荒服。古称王畿外极远之地。亦泛指远方之国。元·耶律楚材《壬午西域河中游春》诗：“何日要荒同入贡，普天钟鼓乐清平。”

(16) 建牙：牙，军前大旗。古代出兵，在军前树立大旗称建牙。后来也称兴兵建幕府或武将出阵为建牙。

(17) 五马愧当衙：唐时太守乘坐五匹马驾的车子，因以五马指代太守。

(18) 桑土：宜于种植桑树的地方。

(19) 泥涂：亦作“泥途”，泥泞的道路。唐·高适《苦雨寄房四昆季》诗：“泥涂拥城郭，水潦盘丘墟。”

(20) 节制：指挥，管辖。《尉缭子·兵令下》：“将能立威，卒能节制，号令明信，攻守皆得。”

(21) 斥堠：侦察，候望。堠亦作“侯”。《书·禹贡》：“五百里侯服。”孔传：“侯，候也，斥候而服事。”孔颖达疏：“斥候，谓检行险阻，伺候盗贼。”亦指侦察、候望敌情的士兵。

(22) 僭（jiàn）差：僭越失度。《书·洪范》：“人用侧颇僻，民用僭忒。”孔传：“在位不敦平，则下民僭差。”

(23) 玉关开户牖（yǒu）：玉关，门闾的美称；户牖，门窗，借指家。明·张溥《五人墓碑记》：“老子户牖之下。”

(24) 金界净蒹葭（jiān jiā）：金界，佛地，佛寺；蒹葭，蒹和

葭都是价值低贱的水草。《诗·秦风·蒹葭》云：“蒹葭苍苍，白露为霜。所谓伊人，在水一方。”本指在水边怀念故人，后以“蒹葭”泛指思念异地友人；又因喻微贱，亦常用作谦词。

(25)河源：亦作“河原”。河流的源头。古代特指黄河的源头。唐·杨炯《唐昭武校尉曹君神道碑》：“一举而清海外，再战而涤河源。”

(26)汉使槎(chá)：西汉时，张骞通西域，梦乘槎而至黄河之源。槎同“楂”，用竹木编成的筏。

谷口⁽¹⁾春桃

(明)·王邦俊

清流一曲泛桃花， 山外茅檐四五家。
一自避秦逃世去⁽²⁾， 闲居终日卧烟霞⁽³⁾。

[注 释]

(1)谷口：地名，当在作者居地附近。王邦俊告老还乡，以祖业置别墅于郭家庄（属今富县茶坊镇），此地距杜甫故居羌村不远。又见本志《舆地部》“谷口春桃”注。

(2)一自避秦逃世去：陶渊明《桃花源记》写汉初有人为避秦乱，入居武陵桃花源，与世隔绝，再不闻世事。此处诗人以陶渊明“世外桃源”为喻，写自己在郭家庄别墅如“世外桃源”般的生活。

(3)烟霞：烟雾，云霞。泛指山水、山林，亦指“山水胜景”。明·张居正《潇湘道中》诗：“我前拥烟霞，我后映松竹。”

子午岭

(明)·刘倬⁽¹⁾

南北亘⁽²⁾长岭，纵横列万山。
桥陵今古在，驰道有无间⁽³⁾。
北折庆延⁽⁴⁾迥，源分漆沮⁽⁵⁾潺。
秦皇开凿后，塞上几人还⁽⁶⁾。

[注 释]

(1)刘倬：明代贡士，曾任秦府典膳。余不详。

(2)亘：从此端直达彼端，绵延坐落。

(3)桥陵……驰道：桥陵，即今陕西省黄陵县之黄帝陵；驰道，指秦始皇命蒙恬在子午岭上所修的“直道”，在今子午岭间仍有遗迹。见本志《舆地部·山川》“秦直道”注。

(4)庆延：即庆州、延州，大体相当今甘肃省庆阳市、陕西省延安市。

(5)源分漆沮：是谓子午岭将漆、沮二水源头分开。沮水，即今陕北沮水，发源于今黄陵县西北子午岭巅“兴隆关”，东流经过黄陵县县城入洛河，后入渭河；漆水，在今陕西省彬县西，南流入渭河。

(6)秦皇开凿后，塞上几人还：这两句是说，自秦直道开凿后，屡屡用兵北征，有多少兵士能安然回还。

鄜州官舍命苍头⁽¹⁾搜山土，出崖间石，忽大雨如注，冲开石台，间敞轩豁，床、坐、磴毕具，诗以誌⁽²⁾喜

(清)·许瑶⁽³⁾

冒雨斫⁽⁴⁾山骨，急溜搜⁽⁵⁾其土。
淋漓出元气，突将生面睹。
踞⁽⁶⁾如虎豹蹲，踯⁽⁷⁾若蛟龙怒。
竦似冠剑立⁽⁸⁾，伛若髻鬟俯⁽⁹⁾。
澌⁽¹⁰⁾如层冰触，翁⁽¹¹⁾若春云吐。
缅想古之人，谁与此山主？
雕镂穷地肺⁽¹²⁾，轩豁⁽¹³⁾开天宇。
胡⁽¹⁴⁾为千百年，兵火埋荒莽⁽¹⁵⁾。
我以本无心，翻成却有数。
畚刻⁽¹⁶⁾足奇观，健于五丁⁽¹⁷⁾斧。
葳蕤⁽¹⁸⁾百草香，点滴玉女乳。
试唤州人观，人力何能取。
怀袖⁽¹⁹⁾非一拳，配岳已尺五。
微茫溘混沌⁽²⁰⁾，嵌崎问天姥⁽²¹⁾。
愧非牛奇章⁽²²⁾，甲乙分四部。
又非李赞皇⁽²³⁾，醒酒拥政谱。

朝挥祖龙鞭⁽²⁴⁾，夕饮将军羽⁽²⁵⁾。

炼成霞五色，仰佐娲皇补⁽²⁶⁾。

救我童仆，或杂婢妾。

去其顽土，乃见阶级⁽²⁷⁾。

若或成之，若或有待。

乃雨乃霁⁽²⁸⁾，石台斯在。

状若菡萏⁽²⁹⁾，瓣分七采⁽³⁰⁾。

署值其房，乃轩其蕾。

有覆若莞⁽³¹⁾，有平如膝⁽³²⁾。

若床者偃⁽³³⁾，若几者凭⁽³⁴⁾。

左擎宝塔，飞光四越。

万山尚阴，金标始揭。

左绕玉峰，高奴故城。

文皇尉迟，于此经营⁽³⁵⁾。

三川之涨，激撞砰湃⁽³⁶⁾。

松涛铁马，厥胸乃浚。

对面列屏，若带若拱。

时雨将降，云气所翥。

不役一夫，不烦一官。

近在掌心，纵目大观。

盛暑载凉，严寒载燠⁽³⁷⁾。

起草挥笔⁽³⁸⁾，结疏披旭。

引藤为架，藉石为茵⁽³⁹⁾。

是宜饗⁽⁴⁰⁾文，揆藻若津⁽⁴¹⁾。

三边⁽¹²⁾形势， 静谋动怒。
是宜覩武⁽¹³⁾， 烽垒毕覩⁽¹⁴⁾。
我仆既痛， 后人谗⁽¹⁵⁾焉。
踵事增华⁽¹⁶⁾， 何人何年。

[注 释]

(1) 苍头：亦作“仓头”，古代私家所属的奴仆，后用作仆隶的通称。《汉书·鲍宣传》：“苍头庐儿，皆用致富。”

(2) 间…坐…磴…誌：间，房间；坐，通“座”；磴，同“凳”；誌，同“志”。

(3) 许瑶：江南常熟（今江苏省常熟市）人，登进士第，顺治十七年（1660）官河西兵备。见本志《人物部（上）·宦绩》。

(4) 斫（zhuó）：用刀、斧等砍劈，或用锄、镢挖。

(5) 搜（sōu）：搜剔（剔除）。谓掏挖尽崖石间的土。

(6) 踞（jù）：坐，蹲；

(7) 躩（jué）：跳跃。

(8) 竦似冠剑立：竦（sǒng），伸长脖子、提起脚跟站着。冠剑，古代官员戴冠佩剑，因以“冠剑”指官职或官吏。宋·司马光《楚宫行》：“满朝冠剑东方明，宫门未启君朝醒。”

(9) 偻若髻鬟俯：偻，弯着腰。髻鬟，环形发髻。明·袁宏道《满井游记》：“髻鬟之始掠。”

(10) 澌：亦作“斯”，尽。引申为凡物竭尽之称，即消亡。

(11) 翁（wēng）：草木蓬勃茂盛的样子。

(12) 雕镂穷地肺：雕镂，雕刻。地肺，秦岭的别称，又江苏省句容县茅山亦名“地肺山”，乃道教十大洞天之一；此当指地心。

(13) 轩豁：高大开阔。曹禺《北京人》第一幕：“打开榻扇就望见大客厅的气象十分轩豁，正是一个曾经盛极一时的大家门第。”

(14) 胡：文言疑问词，为什么，何故。

(15) 荒莽：荒凉辽远。荒，荒芜，荒凉；莽，广阔，旷远。

(16) 晷刻：片刻，谓时间短暂；日晷与刻漏，古代的计时仪器。唐·韩愈《为韦相公让官表》：“毫厘之差，或致弊于寰海；晷刻之误，或遗患于历年。”

(17) 五丁：神话传说中的五个大力士。《华阳国志》载：战国时期秦惠王欲伐蜀国，但苦于秦岭巴山险峻找不到路径，便派人刻了五条大石牛置于路边（在今汉中市宁强县境内），并在石牛尾下放置金子，又放出话说石牛能屙金子。贪心的蜀王便派五丁（五个大力士）劈石开路，想把石牛运回蜀国。路修成后，秦军便沿此路往蜀国，并灭之。

(18) 葳蕤（wēi ruí）：草名，即玉竹。南朝·梁·任昉《述异记·卷下》：“葳蕤草，一名丽草，又呼为女草，江浙中呼娃草。”

(19) 怀袖：犹怀抱。汉·班婕妤《怨歌行》：“出入君怀袖，动摇微风发。”

(20) 微茫混沌：微茫，迷漫而模糊。唐·李白《梦游天姥吟留别》：“烟涛微茫信难求。”混沌，中国民间传说中指盘古开天劈地之前天地模糊一团的状态。

(21) 嵌崎问天姥：嵌崎，山高峻的样子。宋·谢灵运《山居赋》：“上嵌崎而蒙茏，下深沉而澆激。”天姥，即浙江省新昌县天姥山，为道教第16和60福地，层峰叠嶂，千态万状，苍然天表。

(22) 牛奇章：名牛弘，隋朝礼部尚书。好学博闻，著有《牛奇章集》。

(23) 李赞皇：即李德裕（787—850），字文饶，今河北省石家庄市赞皇县人，宰相吉甫子。以荫补校书郎，拜监察御史。历翰林学士、中书舍人、御史中丞、浙江观察使、兵部侍郎、郑滑节度使，拜中书门下平章事，封赞皇县伯。武宗立，召为门下侍郎，同中书门下平章事。在唐文宗大和七年（833）和武宗开成五年（840），曾经两度为相。主政期间，重视边防，力主削弱藩镇，巩固中央集权，使晚唐内忧外患的局面得到暂时安定。宣宗即位，罢为荆南节度使。白敏中、令狐绹使党人构之，贬崖州司户参军，卒。逝后封太尉，赠卫国公。德裕少力学，善为文，虽在大位，手不去书。著《会昌一品集》。

20卷，别集10卷，外集4卷。

(24)祖龙鞭：祖龙，裴骃《集解》引苏林曰：“祖，始也；龙，人君象。谓始皇也。”又，借指其它帝王。唐·温庭筠《湖阴词》：“祖龙黄须珊瑚鞭，铁骢金面青连钱。”鞭，古代一种兵器，如三棱鞭、钢鞭、九节鞭等。

(25)夕饮将军羽：傍晚被将军的箭射中。羽，没羽，箭名。《竹书纪年·卷上》：“帝尧二十九年春，焦侥氏来朝，贡没羽。”

这两句是说，早晨尚挥鞭征战，傍晚便中箭而亡，言战争之残酷。

(26)炼成霞五色，仰佐娲皇补：古代神话传说，女娲炼石补天。《淮南子·卷六·览冥训》：“往古之时，四极废，九州裂，天不兼覆，地不周载……于是女娲炼五色石以补苍天，断鳌足以立四极。”后遂用作典故，亦常以喻挽回世运。宋·黄庭坚《和邢惇夫秋怀》之八：“许国输九死，补天炼五色。”

(27)阶级：台阶。

(28)霁：雨雪停止，天放晴

(29)菡萏(hàn dàn)：古人称未开的荷花为菡萏，即花苞。

(30)七采：亦作“七彩”，七色。《西京杂记·卷一》：“高祖斩白蛇剑，剑上有七采珠、九华玉以为饰。”

(31)薨(méng)：屋脊。《释名·释宫室》：“屋脊曰薨。薨，蒙也，在上覆蒙屋也。”

(32)塍(chéng)：田畦，田间的界路。班固《西都赋》：“沟塍刻镂。”

(33)偃：仰面倒，放倒。

(34)凭：靠在东西上。

(35)文皇尉迟，于此经营：这两句是说，唐太宗李世民和尉迟敬德，曾在鄜州征战或署理。李世民因谥“文武大圣皇帝”，故以“文皇”称之。

(36)砰湃：波涛汹涌之声。欧阳修《秋声赋》：“初淅沥以萧飒，忽奔腾而砰湃，如波涛夜惊，风雨骤至。”

(37)燠(yù)：暖，热。《说文》：“燠，热在中也。”《尔

雅》：“燠，煖也。”

(38) 蕙 (shà)：传说中一种神异的草。《说文·州部》：“蕙，蕙莆 (fǔ)，瑞草也。尧时生于庖厨，扇暑而凉。”

(39) 茵：车垫子。《说文》：“茵，车重席也。”

(40) 轡 (mǎn)：视，望。《后汉书·马融传》：“右轡三涂。”李贤注：“轡，视也。”

(41) 揆藻若津：揆藻，发抒辞藻，谓施展文才。萧颖士《赠韦司业书》：“今朝野之际，文场至广，揆藻飞声，森然林植。”津，滋润，途径；门径。

(42) 三边：各代所指不同，一般泛指边境、边疆。唐·辛常伯《军中行路难》诗：“但令一被君王知，谁惮三边征战苦。”

(43) 巍 (dī) 武：尚武，显示武力。《国语·周语中》：“武不可巍，文不可匿。巍武无烈，匿文不昭。”

(44) 覩：照看，照顾，照应。

(45) 谂：知悉。王实甫《西厢记》：“我谂知这几日相思滋味。”

(46) 踵事增华：追随，继续。继续前人的事业，而使之更加完善美好。南朝·梁·萧统《文选序》：“盖踵其事而增华，变其本而加厉。物既有之，文亦宜然。”

见山楼即事

(清)·杨素蕴

何处堪⁽¹⁾长啸，楼高秋气寒。
雁行杯里度⁽²⁾，山影座中看。
摘叶缉诗稿，抽丝理钓竿。

几回花月夜， 坐久不知阑⁽³⁾。

[注 释]

(1)堪：可以，能。

(2)雁行杯里度：从酒杯中酒水里看见大雁飞行的影子。

(3)阑：尽，晚。如：夜阑人静。

玉 女 泉

(明)·杨抱醇

玉屑⁽¹⁾霏霏不断流，恍疑神女弄珠⁽²⁾游。

月明人静方亭小， 身到瑶台十二楼⁽³⁾。

[注 释]

(1)玉屑：本意玉的碎末，这里指玉女泉水涌流的细小水珠、水沫。

(2)神女弄珠：即神女玩珠，指汉皋二女事。《文选·张衡〈南都赋〉》：“耕父扬光于清泠之渊，游女弄珠于汉皋之曲。”李善注引《韩诗外传》：“郑交甫将南适楚，遵彼汉皋台下，乃遇二女，佩两珠，大如荆鸡之卵。”唐·李白《岷山怀古》诗：“弄珠见游女，醉酒怀山公。”

(3)瑶台十二楼：瑶台、十二楼，都是神话传说中的仙人居处。晋王嘉《拾遗记·昆仑山》：“傍有瑶台十二，各广千步，皆五色玉为台基。”《史记·封禅书》：“方士有言‘黄帝时为五城十二楼，以候神人于执期，命曰迎年’。上许作之如方，命曰明年。”《汉书

·郊祀志下》：“五城十二楼。”颜师古注引应劭曰：“昆仑玄圃五城十二楼，仙人之所常居。”晋·葛洪《抱朴子·祛惑》：“又见昆仑山上一面辄有四百四十门，门广四里，内有五城十二楼。”明·顾咸正《登华山》诗：“金神法象三千界，玉女明妆十二楼。”

玉女泉二章

高尔勛

有泉有泉，其名“玉女”。
闻环佩⁽¹⁾声，不见其处。

有泉有泉，其名“玉女”。
其声如语，载⁽²⁾观其处，白石在渚⁽³⁾。

[注 释]

(1)环佩：古人所系的佩玉，后多指女子所佩的玉饰，亦借指美女。《礼记·经解》：“行步则有环佩之声，升车则有鸾和之音。”郑玄注：“环佩，佩环、佩玉也。”唐·杜甫《咏怀古迹》之三：“画图省识春风面，环佩空归月夜魂。”

(2)载：又，且，再。曾巩《寄欧阳舍人书》：“巩顿首载拜。”

(3)渚：水边。晋·陆机《豫章行》：“汎洲清川渚，遥望高山阴。”

北山寺访上人不遇⁽¹⁾

(清)·任于峤

问讯沙门⁽²⁾柳岸傍， 白云深处即羲皇⁽³⁾。
到来便觉尘缘⁽⁴⁾净， 坐想才知往日忙。
空院无人花自落， 禅关⁽⁵⁾不掩草仍香。
由来此道原无住， 不见山僧意更长。

[注 释]

(1)北山寺访上人不遇：北山寺，故址在今富县茶坊镇北山阿。上人，旧时对僧人的尊称。

(2)沙门：出家的佛教徒的总称。也指佛门。

(3)羲皇：即伏羲氏。此处比喻神仙仙境。古人想象伏羲以前的人无忧无虑，生活闲适。陶潜《与子俨等疏》：“常言五六月中，北窗下卧，遇凉风暂至，自谓是羲皇上人。”

(4)尘缘：佛教名词，指俗世间的各种世事因缘。佛教中把色、声、香、味、触、法称作六尘。以心攀缘六尘，遂被六尘牵累，故名。

(5)禅关：禅门。唐·李白《化城寺大钟铭》：“方入手禅关，覩天宫峥嵘，闻钟声琐屑。”

曹村寺⁽¹⁾二首

(清)·任于峤

不知何代寺，寥落几经年。
树老鹤仍在，锡飞⁽²⁾僧未还。
断碑犹有字，古殿半无椽。
灵境亦磨灭，尘区益可怜。

爱山情不尽，来往憩禅林。
未雨石先润⁽³⁾，无风松自吟。
天花依旧落，贝叶正堪寻。
惆怅归鞭促，浮名⁽⁴⁾违此心。

[注 释]

(1)曹村寺：故址在今富县张村驿镇东12公里处的曹村。

(2)锡飞：即飞锡。谓僧人出行。清·纪昀《阅微草堂笔记·滦阳续录四》：“尔必欲锡飞杯渡，乃为善知识耶！”

(3)未雨石先润：源俗谚：“础润而雨，月晕而风。”

(4)浮名：犹虚名。陆龟蒙《浮萍》诗：“最无根蒂是浮名。”

云峰寺⁽¹⁾

(清)·任于峤

闻说花宫⁽²⁾好， 寻幽载野醅⁽³⁾。
路从危石转， 门对远山开。
塔影池中得， 松声天上来。
不能披一衲⁽⁴⁾， 徒自苦尘埃⁽⁵⁾。

[注 释]

(1) 云峰寺：依诗文，应即直罗镇柏山寺，其曾名“芸萝寺”。

(2) 花宫：指佛寺。唐·李颀《宿莹公禅房闻梵》诗：“花宫仙梵远微微，月隐高城钟漏稀。”

(3) 醅(pēi)：未过滤的酒。

(4) 衲(nà)：僧徒的衣服常用许多碎布补缀而成，故作为僧人的代称。

(5) 尘埃：犹尘俗、世俗。《淮南子·俶真训》：“芒然仿佯于尘埃之外，而消摇于无事之业。”

春日过花园庄⁽¹⁾

(清)·齐太岳⁽²⁾

寻春人已古⁽³⁾，云岭忆孤踪⁽⁴⁾。
为谢东风力，园花今又红。

[注 释]

(1)花园庄：即今花家庄，现为废村，其距羌村约10公里。自鄜州至羌村必经花家庄。

(2)齐太岳：字石君，恩贡。今陕西省富县人。清顺治间，任山西平定州知州。其祖孙三代，俱有功名。

(3)人已古：指诗圣杜甫早已去世。

(4)云岭忆孤踪：是谓回想杜甫春游梅柯岭的踪迹。

西戍⁽¹⁾归过永济桥

(清)·范俊⁽²⁾

策马桥边正夕阳，川原禾黍晚风凉。
五年行役身如梗，万里归来鬓已霜⁽³⁾。
岭背残云翻树紫，城根秋水带泥黄⁽⁴⁾。

杜陵⁽⁵⁾遗迹今何在，明月烟村草自荒。

几年戎马叹浮沉，白发犹存报国心。

自分尺鳞嬉勺水⁽⁶⁾，敢希乔木荫千寻。

摇鞭莫笑无秦策⁽⁷⁾，拥鼻何妨效越吟⁽⁸⁾。

且喜年来清兴⁽⁹⁾在，每逢山水一登临。

[注 释]

(1) 西戍：戍守西部边防。

(2) 范俊：武进士，康熙五十八年（1719）任鄜州城守营守备。

(3) 五年行役二句：从军五年，归田时已两鬓斑白。

(4) 秋水带泥黄：秋天的洛水携带泥沙，色黄而浑浊。

(5) 杜陵：即杜少陵、杜甫。

(6) 自分尺鳞嬉勺水：自己像一尺长的鱼在小勺子里嬉戏。自分，自以为，自料。鳞，鱼。

(7) 摇鞭莫笑无秦策：没有商鞅辅佐秦王变法图强的策略。

(8) 拥鼻何妨效越吟：《晋书·谢安传》：“安本能为洛下书生咏，有鼻疾，故其音浊，名流爱其咏而弗能及，或手掩鼻以效之。”后以“拥鼻吟”指用雅音曼声吟咏。唐·唐彦谦《春阴》诗：“天涯已有销魂别，楼上宁无拥鼻吟。”

(9) 清兴：清雅的兴致。唐·王勃《山亭夜宴》诗：“清兴殊未阑，林端照初景。”

开元寺题壁

(清)·范俊

开元古寺经兵燹， 丈室犹存旧毼毹⁽¹⁾。
荒殿鼠翻苍藓瓦， 秋窗月照白头僧。
门前老柏余虫篆⁽²⁾， 天外寒云护佛灯。
为话废兴三太息⁽³⁾， 松荫闲倚一枝藤。

[注 释]

(1) 毼毹(tà dēng)：毛毯。《后汉书·西域传》：“(天竺国)又有细布，好毼毹。”

(2) 门前老柏余虫篆：即门前柏树留有被蛀虫钻蚀后的痕迹。

(3) 太息：大声叹气；深深地叹息。

鄜州怀古

(清)·吴瑞⁽¹⁾

鄜州一望远烟横， 洛水河边感慨生。
杜老羌村留石屋⁽²⁾， 文公秦峙[峙]杳⁽³⁾山城。
名人百代诗犹在， 霸业千年事已更。

惟有古今同一调，杏花枝上鹧鸪⁽¹⁾声。

[注 释]

(1) 吴瑞：《陕西省富县地名志·附录·诗词》：“吴瑞，江西高安（今江西高安市）人，清举人，乾隆三十五年（1770）任鄜州（州）同时作。”此与本志《人物部（上）·职官》所载几同，惟《鄜州志》脱漏“吴”后之字。

(2) 杜老羌村留石屋：传杜甫避“安史之乱”时，在鄜州羌村居住三孔石窑洞。

(3) 文公秦峙[峙]杳：文公秦峙，秦文公十年（前756）梦黄蛇而建秦鄜峙。参见本志《重修鄜州志序》（杨名颉撰）“鄜峙”注。杳，昏暗，幽暗；消失，不见踪影。

(4) 鹧鸪：鸟名。形似雌雉，头如鹑。胸前有白圆点，如珍珠。背毛有紫赤浪纹，足黄褐色。以谷粒、豆类和其它植物种子为主食，兼食昆虫。为中国南方留鸟。

古人谐其鸣声为“行不得也哥哥”，诗文中常用以表示思念故乡。《文选·左思〈吴都赋〉》：“鹧鸪南翥而中留，孔雀綵羽以翱翔。”

游柏山寺（四首录一）

（清）·任三镇

陡径须驱马， 栖霞⁽¹⁾已半山。
鞭⁽²⁾鞭金地静， 搯⁽³⁾足石梯闲。
犬吠因迎客， 僧呼为启关⁽⁴⁾。
登峰高几许， 俯首看尘寰。

[注 释]

(1) 栖霞：寺庙名，此借指柏山寺。清·邵长蘅《青门剩稿》：“拥至栖霞禅院。”

(2) 鞞（duǒ）：下垂。杜甫《醉为马所坠诸公携酒相看》诗：“江村野堂争入眼，垂鞭鞞鞞凌紫陌。”

(3) 搯（zhī）：支撑，拄。王维《赠东岳焦炼师》诗：“搯颐问樵客，世上复何如？”

(4) 启关：即开门。

鄜州怀古

（清）·张映辰⁽¹⁾

梦绕黄蛇⁽²⁾叶地符， 三秦分裂属高奴⁽³⁾。
草堂谁忆诗翁宅， 故国曾传降将⁽⁴⁾都。
万里城阴犹在望， 百年民气已全苏。
停车恰值秋深后， 山树樱桃⁽⁵⁾叶未枯。

玉华峰好见峻嶒⁽⁶⁾， 洛水波流景自澄。
八骏周行临翟道⁽⁷⁾， 千年神爽护桥陵。
坊州地近连戎幕⁽⁸⁾， 广莫风多被绣滕⁽⁹⁾。
香雾清辉怜夜色⁽¹⁰⁾， 乡心直与烂柯⁽¹¹⁾增。

[注 释]

(1) 张映辰：号藻川，钱塘（在今浙江省杭州市）人。雍正癸丑

(1733) 进士，改庶吉士，授编修，累官至兵部侍郎，降左副都御史。有《露香书屋集》。

(2) 梦绕黄蛇：指周平王十五年（前756），“秦文公梦黄蛇自天下，其口止于鄜衍”事。

(3) 三秦分裂句：项羽三分秦地，鄜州属高奴地。汉高祖元年（前206），项羽自立为西楚霸王，统辖梁、楚地九郡，都彭城。将关中地区一分为三，封给秦朝的三个降将：董翳为翟王，都高奴（在鄜州）；司马欣为塞王，都栎阳（在今陕西省临潼市北渭河北岸）；章邯为雍王，都废丘（在今陕西省咸阳市兴平市东南）。

(4) 故国曾传降将都：这句话是说，传说鄜州曾经是秦国降将、翟王董翳的都城。翟王都“高奴”，在鄜州城南东山。

(5) 山树樱桃：指鄜州“城南三里以产樱桃故名”的樱桃山。

(6) 玉华……峻嶒（léng céng）：玉华，宫名。唐贞观二十一年（647）在坊州宜君县凤凰谷建造的玉华宫，永徽三年（651）废为佛寺。见《唐会要·玉华宫》。峻嶒，形容山高峻突兀的样子。杜甫《望月》诗：“西岳峻嶒竦处尊。”

(7) 八骏……翟道：八骏，传说中周穆王的八匹名马，名称说法不一。《穆天子传·卷一》：“天子之骏，赤骥、盗骊、白义、逾轮、山子、渠黄、骅骝、绿耳。”郭璞注：“八骏，皆因其毛色以为名耳。”翟道，因当年董翳为翟王，都鄜境之高奴，故曰鄜州之道路为翟道。

(8) 坊州……戎幕：坊州，唐武德二年（619），分鄜州南部之中部、鄜城置坊州；蒙古至元六年（1269），坊州废入鄜州。戎幕，军府；幕府。唐·李白《宣城送刘副使入秦》诗：“寄深且戎幕，望重必台司。”王琦注：“戎幕，节度使之幕府。”

(9) 广莫风多被绣滕：指深秋凛冽的西北风，刮遍鄜州大地。莫，通“漠”；广莫，指西北地区。绣滕，指鄜州大地。

(10) 香雾清辉怜夜色：变用杜甫诗句“香雾云鬟湿，清辉玉臂寒”，表思乡之情。

(11) 乡心直与烂柯增：比喻作者离家日久，思乡心切。烂柯，山名。在原鄜州属县洛川，是古洛川县八景“仙石松花”所在地。

奉和学宪钱塘张公鄜州怀古次韵⁽¹⁾

(清)·缙山鹏

梦里河山启瑞符， 峙坛除后筑高奴。
 曾联左辅分花县⁽²⁾， 会作雄藩障帝都⁽³⁾。
 尉郭⁽⁴⁾勋名留碣垒， 杜韦踪迹问樵苏⁽⁵⁾。
 游人爱咏羌村句， 踏遍川原兴未枯。

当年建置倚峻嶒， 水会三川一带澄。
 北去诸峰连上郡， 南来万壑拱桥陵。
 金戈铁马无遗迹， 碧藓苍苔有旧滕⁽⁶⁾。
 最是诗翁留寓处， 草堂题和日新增。

[注 释]

(1) 奉和(hè)……次韵：奉，犹敬奉。奉和，奉陪，跟着唱；张公，即张映辰；次韵，即依照张映辰诗之韵脚。

(2) 曾联左辅句：在北魏太和十五年(491)，“置东秦州后改北华州”。华，即花，故花县。

(3) 障帝都：鄜延边防成为帝都长安的屏障。

(4) 尉郭：指唐代名将尉迟敬德和郭子仪。

(5) 杜韦……樵苏：杜韦，指唐代诗人杜甫和唐末五代诗人韦庄。樵苏，打柴割草；这里指打柴割草的当地百姓。

(6) 滕：田间的土埂子，小堤。

送谭石甫出佐鄜州，兼柬吴蔗乡⁽¹⁾刺史

(清)·张岳崧⁽²⁾

曾对鄜州月⁽³⁾， 来游又见君。
十年怜旧雨， 一第渺浮云⁽⁴⁾。
地僻官逾贵， 身闲职易勤。
遥知山署夜， 吟赏到宵分⁽⁵⁾。

久觉行踪熟， 安知作别难。
关河千里梦， 书剑一肩寒⁽⁶⁾。
墟落⁽⁷⁾余淳俗， 烟霞称冷官⁽⁸⁾。
寄言询老牧⁽⁹⁾， 清兴未应阑。

[注 释]

(1)谭石甫…柬吴蔗乡：谭石甫，即谭瑀，“石甫”是其号，道光八年（1828）任鄜州州同；柬，给人的信；吴蔗乡，即吴鸣捷，曾任鄜州知州。

(2)张岳崧（1773—1842）：字子骏，号觉庵，今海南省定安县永丰乡高林村人。清代名臣，文学家、书画家，是海南明、清两代唯一的探花郎。历任国史馆协修官、会试同考官、文颖馆纂修官、武英殿纂修、教习庶吉士、四川乡试正考官、陕甘学政、文渊校理、翰林院侍讲、江苏常镇通海兵备道、湖北布政使、两浙盐运使、浙江按察使、大理寺少卿、詹事府詹事、护理巡抚等职。博学多才，文章、书

画、法律、经济、水利、军事、医学件件精通，与王佐、丘浚、海瑞合称“海南四绝”（即“四大才子”）。

(3) 此处作者自注：“余于道光三年（1823）视学秦中，八月按试鄜州”。按试，由提督学政赴府、州主持贡举考试。

(4) 此处作者自注：“石甫三上春官不第，弃去，出为州佐”。春官，唐光宅年间曾改礼部为春官，后“春官”遂为礼部的别称。春官不第，即在礼部考试未考中进士第。

(5) 宵分：夜半。唐·李群玉《中秋越台看月》诗：“宵分凭槛望，应合见蓬莱。”

(6) 此处作者自注：“石甫不携眷属，行李萧然”。

(7) 墟落：村落。唐·王维《渭川田家》诗：“斜光照墟落，穷巷牛羊归。”宋·王安石《示张秘校》诗：“月出映沟坻，烟升隐墟落。”

(8) 烟霞称冷官：烟霞，指红尘俗世。清·孙枝蔚《寿张康侯母晏太夫人》诗之二：“将母琴堂僮未奢，非关陶令弃烟霞。”冷官，地位不重要、事务不繁忙的官职。

(9) 老牧：指曾在鄜州任知州的吴蔗乡。

鄜州

（清）·蒋湘南⁽¹⁾

险控三边尾， 盘从万岭尖。
地荒招客富⁽²⁾， 城小受人严⁽³⁾。
早麦能轻暑， 淳风略近廉。
大观清静意， 质胜⁽⁴⁾亦无嫌。

刺史⁽⁵⁾真民母， 高风我夙钦。
草亭殷小阮⁽⁶⁾， 碧海接孤琴⁽⁷⁾。
道白渊源喜， 瞻同华岳嵌。
登山听舆颂⁽⁸⁾， 倚和一长吟⁽⁹⁾。

入夜喧⁽¹⁰⁾逾怒， 三川气不平。
鬼神骄下峡， 风雨暗吞城。
地僻寒深夏， 云归候易晴。
少陵观涨处⁽¹¹⁾， 代速若为情。

怕触思家苦， 新翻照泪歌。
深闺人昨夜， 问我月如何⁽¹²⁾。
儿女身虽长， 关山梦恐讹。
书来萱舍健， 白发正婆娑。

[注 释]

(1) 蒋湘南（1795—1854）：字子潇，回族，今河南省固始县城关陪濠沿人。自小丧父，母亲王氏启蒙教读。叔父见其聪明好学，聘请老师教授。19岁考中秀才，道光五年（1825）举其为拔贡。次年入京，结识龚自珍、魏源等学者名人。后在南京两江总督蒋攸锬府作短期幕僚，同江南学者文人交流学问。八年（1828）底，为陕甘学政周之禎幕僚一年，写下许多诗篇。十五年（1835）中举。二十四年（1844），大挑二等，补虞城教谕，但绝意仕进，拒绝任职，专事游幕、讲学，潜心研究经学，先后主讲于关中书院、同州书院，并修纂《蓝田县志》、《泾阳县志》、《留坝厅志》、《同州府志》、《夏邑县志》、《鲁山县志》等志书，最后完成《陕西通志》（稿）。咸

丰四年（1854）八月，卒于陕西省凤翔县。

(2) 此处作者自注：“客民代尽地力”。尽，言客民辛勤耕作，不遗余力。

(3) 严：紧密，没有空隙。

(4) 质胜：形质占优势。《论语·雍也》：“质胜文则野，文胜质则史。”言此地的人质朴少文。

(5) 刺史：指鄜州知州吴蔗乡。

(6) 小阮：即晋时阮咸。阮籍与侄儿阮咸并有盛名，世称“大小阮”，都是“竹林七贤”之一，世因称咸为“小阮”，后用“小阮”作侄儿的代称。李白《陪侍郎叔游洞庭醉后》诗之一：“三杯容小阮，醉后发清狂。”

(7) 孤琴：孤单的琴，亦指独奏的琴声。唐·徐仁友《古意赠孙翊》诗：“云日落广厦，莺花对孤琴。”

(8) 舆颂：《国语·晋语三》：“惠公入，而背外内之赂，舆人诵之。”韦昭注：“舆，众也，不歌曰诵。”后因谓众人的言论为“舆诵”，亦作“舆颂”。

(9) 此处作者自注：“谓吴蔗乡刺史”。

(10) 喧：指洛水奔流喧嘩。

(11) 少陵观涨处：指代鄜州。少陵，即杜甫；观涨处，杜甫有《三川观水涨二十三韵》诗，据诗观水涨处当在鄜州城。

(12) 深闺人昨夜，问我月如何：意取杜甫“今夜鄜州月，闺中只独看”诗句。

羌村访杜工部故宅，呈谢向亭、徐穆园两先生（和工部韵⁽¹⁾）

（清）·谭瑀

薄宦得鄜坊，	昔贤此避地 ⁽²⁾ 。
我来值清晏 ⁽³⁾ ，	怀古一按辔 ⁽⁴⁾ 。
晨出北郭门 ⁽⁵⁾ ，	卅里沿清泌 ⁽⁶⁾ 。
忽焉睹古村，	下马愴幽思。
依山聚数家，	瞰水屹一寺 ⁽⁷⁾ 。
佛面黯无光，	神龕赫有位。
曰唐左拾遗，	怵然 ⁽⁸⁾ 发歔歔。
公昔至德初，	尽室 ⁽⁹⁾ 兹偶寄。
零落今依僧，	流寓昔奚异。
今昔两坎坷，	感兹心悸悸。

莲歇池不芳，	铜竭川如故 ⁽¹⁰⁾ 。
瑟瑟西风吹，	历历北征路 ⁽¹¹⁾ 。
借问道旁人，	指点池边树。
人代一何 ⁽¹²⁾ 速，	伤古煎百虑。
当年猛虎场，	田庐今散布。
麦陇霭黄云，	童叟忘征戍。

苍茫问古窑， 父老不知处⁽¹³⁾。

繫⁽¹⁴⁾余服岭来， 萍梗一官轻。
 室家隔天末， 将母不遑迎。
 治乱世虽异， 聚散良怆情。
 安得启前哲， 浩歌发商声⁽¹⁵⁾。
 父老四五人， 卮酒向前擎。
 岁丰酒味冽， 愧尔献葵诚⁽¹⁶⁾。
 徐谢两先生， 一举连数觥。
 数觥未云醉， 耽酒岂生平。
 碑碣手摩挲⁽¹⁷⁾， 身世虑屏营⁽¹⁸⁾。
 踟躅不能去， 马首夕阳横。

[注 释]

(1) 谢向亭、徐穆园……和工部韵：谢向亭（1778—1825），名阶树，字欣植，又字子玉，号向亭，原住宜黄县（在江西省）北门。嘉庆戊午（1798）科第40名举人，戊辰科（1808）第48名进士，殿试一甲第二名，钦点榜眼及第，翰林院编修，历升左右春坊赞善司经局洗马、翰林院侍讲侍读、詹事府左右庶子、翰林院侍讲学士、文渊阁校理、国史馆纂修、治河方略馆总纂、文颖馆协修、甲戌会试同考官、提督，授儒林郎、奉直大夫、朝议大夫，诰封中议大夫，晋封通奉大夫，护理湖南布政使司，著有《守约堂诗古文集》数十卷。

徐穆园，即徐效陵，号穆园，朝邑（今属陕西省渭南市大荔县）人，嘉庆丙子（1816）科举人。道光三年（1823）任鄜州儒学训导，参与《鄜州志》编辑。

和工部韵，指和杜甫《羌村三首》诗韵而作。

(2) 薄宦……昔贤此避地：薄宦，卑微的官职。有时用为谦辞。晋

·陶潜《尚长禽庆赞》：“尚子昔薄宦，妻孥共早晚。”逯钦立注：“薄宦，作下吏。”昔贤此避地，是说鄜州曾经是杜甫避难的地方。

(3)清晏：清平安宁。《三国志·魏·钟会传》：“拓平西夏，方隅清晏。”

(4)辔(pèi)：驾驭牲口的缰绳。

(5)郭门：鄜州城外城的城门。

(6)泌：涓涓狭流。《诗·陈风·衡门》：“泌之洋洋，可以乐饥。”

(7)瞰水屹一寺：是说从高处往下看，溪水旁台地上屹立着一所寺院。一寺，指杜甫故居羌村旁的天宁寺。今寺毁，有明成化七年(1471)十一月立《重修鄜州天宁寺碑》一通，碑载：“……若天宁寺者，古梵刹基地也，在州治之西三十里羌村，既有唐诗人杜子美……”原寺内供奉有唐左拾遗杜甫牌位。

(8)怵然：凄怆，悲伤貌。

(9)尽室：全家。

(10)此处作者自注：“出北门，循采铜川西北行三十余里，即为羌村，路经莲花池”。

(11)历历北征路：指杜甫在安史叛军攻破潼关后，携家小北上逃亡至鄜州的艰难历程。

(12)一何：多么。

(13)此处作者自注：“志载，羌村有杜公窑，上人堙之，今不能确指其处”。

(14)絜(yī)：语助，犹“惟”。

(15)商声：凄怆的声音。古代把声调分为“工、商、角、徵、羽”五音，其商声代表悲哀之音。

(16)葵诚：葵常朝向太阳，因以葵心比喻倾慕向往之心。葵诚，如葵花向阳一样至诚不渝。

(17)摩挲：用手抚摩。

(18)屏营：犹“彷徨”。《国语·吴语》：“屏营彷徨于山林之中。”

梅 柯 岭⁽¹⁾

(清)·谭瑀

驿路千山远， 乡心一夕催。
此邦非大庾⁽²⁾， 自昔本多梅。
诗圣⁽³⁾游春地， 斯人绝代才。
荒祠寻不见⁽⁴⁾， 倚树重徘徊。

[注 释]

(1)梅柯岭：在今富县城西北约15公里，杜甫游春处。

(2)大庾：粮仓称“庾”，平川产粮之地称“大庾”。

(3)诗圣：对诗人杜甫的尊称。

(4)荒祠寻不见：指羌村附近原供奉有唐左拾遗杜甫牌位的天宁寺荒废不再。

韩范祠题壁

王国泰

宋室多名相⁽¹⁾， 金汤仰二贤⁽²⁾。

谟猷⁽³⁾安社稷， 旌节驻鄜延⁽⁴⁾。

胆破狼烟⁽⁵⁾远，胸藏犀甲⁽⁶⁾坚。

军谣⁽⁷⁾犹在耳，威信迈西边⁽⁸⁾。

[注 释]

(1)名相：这里指北宋韩琦、范仲淹。韩琦（1008—1075），字稚杰，相州安阳（今河南省安阳市）人，仁宗时进士。任右司谏，曾一次奏罢宰相、参政四人。宝元三年（1040）出任陕西安抚使，与范仲淹共同防御西夏，时人称为韩范。嘉祐间（1056—1063）重入朝政，迭任枢密使、宰相。

范仲淹（989—1052），字希文，北宋政治家、军事家、文学家。其先邠人，后居江苏吴县（今江苏省吴县市）。大中祥符八年（1015）进士。仁宗庆历三年（1043）擢为参知政事，力主革新。因“新政”不能推行，遂罢政知边。庆历五年正月，以资政殿学士、陕西四路缘边安抚使知邠州。十一月改知邓州。范公知边，安边抚民、务本兴学，深得民心。卒，赠兵部尚书，谥文正公。有《范文正公文集》传世。

(2)金汤仰二贤：金汤，“金城汤池”的略语，比喻防守巩固的城池；二贤，指韩琦、范仲淹。

(3)谟猷：谋略。《周书·卷十五·列传第七》：“帷幄尽其谟猷，方面宣其庸绩，拟巨川之舟楫，为大厦之栋梁。”

(4)旌节驻鄜延：指韩琦、范仲淹时统兵驻守鄜延。旌节，此处指军权。宋·乐史《广卓异记·出入六十年富贵》：“十拥旌节，两登相位，三掌邦计，再领盐铁。”

(5)狼烟：比喻战火或战争。《三国演义·第二一回》：“既把孤身离虎穴，还将妙计息狼烟。”

(6)犀甲：代指甲兵。今延安市宝塔山下的摩崖石刻有范仲淹“胸中自有甲兵百万”句。

(7)军谣：兵士编的反映韩、范军队征战、生活的歌。

(8)西边：指西北边疆。

羌村怀杜拾遗故宅

王国泰

诗圣曾侨寓， 羌村故宅寒。
昔时人已往， 今夜月仍团⁽¹⁾。
扞壁空滋藓⁽²⁾， 临风一据⁽³⁾鞍。
浣花塘⁽⁴⁾在否， 未必此凋残。

[注 释]

(1) 今夜月仍团：取杜甫诗“今夜鄜州月”句。

(2) 滋藓：滋生了苔藓，喻指羌村杜甫故宅的荒凉冷寂。

(3) 据：凭依，依靠。这句是说作者无可奈何地倚靠马鞍而叹惋不已。

(4) 浣花塘：指杜甫在成都浣花溪畔寓所（成都草堂）边的池塘。

韩范祠题壁

杨 琚

不朽功兼德， 齐名范与韩。
同朝声并重， 异域胆俱寒。

俎豆今犹烈⁽¹⁾， 旗常古莫刊⁽²⁾。
题诗祠壁上⁽³⁾， 鄜峙表忠肝。

[注 释]

(1) 俎豆句：世人对他们功德表示的祭祀至今不衰。

(2) 旗常句：是说韩、范所标志的精神、旗帜亘古以来没有谁能更改。

(3) 题诗祠壁上：是说作者杨珣将怀念韩、范二公的诗作题写于“韩范祠”的墙壁上。

开元寺白松

(清)·榆林太守 杜薇之⁽¹⁾ (云南昆明)

百尺峙岩巔， 苍容不记年。
蛰龙疑蜕骨⁽²⁾， 辽鹤喜巢颠⁽³⁾。
叶覆金人⁽⁴⁾殿， 根含玉女泉。
想当蛇峙日， 植自帝坛边⁽⁵⁾。

[注 释]

(1) 杜薇之：号浣花，云南省昆明人。嘉庆十四年（1809）进士，改庶吉士，历官榆林知府。工隶书，笔力劲厚。有《浣花诗钞》、《滇南书画录》。

(2) 蛰龙疑蜕骨：白松就像脱骨的蛰龙一样。蜕骨，脱骨。三国·魏·曹植《神龟赋》：“虵折鳞于平皋，龙蜕骨于深谷。”

(3) 辽鹤喜巢颠：鹤喜欢在白松的顶端筑巢。辽鹤，辽东人丁令威，学道后化鹤归辽，徘徊空中而言曰：“有鸟有鸟丁令威，去家千年今始归。”事见晋·陶潜《搜神后记·卷一》。颠，顶端。如山颠、树颠。

(4) 金人：指佛像。《后汉书·西域传》：“世传明帝梦见金人，长大，颌有光昭，以问群臣。或曰：‘西方有神，名曰佛，其形长丈六尺而黄金色’。”

(5) 想当蛇时日，植自帝坛边：这两句是说，想必这棵白松是当年秦文公因为梦黄蛇其口止于鄜衍而置鄜时，栽植于白帝祭坛边的。



宋·天王立像（藏富县博物馆）

赋⁽¹⁾

鸣虫赋

(明)·王邦俊

庚子(1600)六月,余督兵剿播营⁽²⁾于河渡山椒,雨过凉生,清夜寂然,篝灯相向⁽³⁾,四壁虫鸣,凄其秋也,感而赋之。

絜⁽⁴⁾万族之摄生兮,顺时序以代谢。温风至而居壁兮,蟋蟀鸣于中夜。伊微物之何知兮,识秋气之将临。负纤纤之薄质兮,怀炯炯之一心⁽⁵⁾。将全身以远害兮,托穴处于幽深。孕南讹⁽⁶⁾而振羽兮,迎西陆⁽⁷⁾而扬音。羌⁽⁸⁾与世其何求兮,若有诉而长吟。尔乃夜沉沉而敛雾,月皦皦以流光。凉飏⁽⁹⁾飒以入户,清露下而沾裳。瞻山河之岑寂⁽¹⁰⁾,聆天籁之悠扬⁽¹¹⁾,感先秋之振唳,惊颢⁽¹²⁾景之摧芳。于是仆本游子,抱剑辞亲。越商洛之峻坂⁽¹³⁾,涉黔楚之荆榛⁽¹⁴⁾,畏简书之孔赫⁽¹⁵⁾,犯雨露之晨昏。爰⁽¹⁶⁾自春以徂⁽¹⁷⁾夏,忽蓐收⁽¹⁸⁾之司辰,思亲舍之遥隔,徒结肠而怆神⁽¹⁹⁾。念薄躯之偃蹇⁽²⁰⁾兮,恒与世而多违;叹年华之迅迈⁽²¹⁾兮,惧垂白之慈闱⁽²²⁾;望秦云之缥缈⁽²³⁾兮,心怦怦而欲飞;想鹿门之青山兮⁽²⁴⁾,忆沧浪之钓矶⁽²⁵⁾;吾将迥王阳之馭兮⁽²⁶⁾,返薜荔

之初衣⁽²⁷⁾。

[注 释]

(1) 赋：文体名。班固《两都赋序》：“赋者，古诗之流也。”最早以“赋”名篇的一般认为是荀子的《赋篇》，到汉代形成一种特定的体裁，以后或向骈文方向发展、或进一步散文化。接近于散文的为“文赋”，接近于骈文的为“骈赋”、“律赋”。

(2) 播营：指贵州播州杨应龙倡乱之军营。

(3) 篝灯相向：篝火和灯光相对。

(4) 絜：句首语气词。

(5) 负纤纤之薄质兮，怀炯炯之一心：这两句是说，以自己单薄的身躯，却怀着一颗为国献力的忠心。

(6) 南讹：指夏天。《书·尧典》：“平秩南讹。”注：讹，化也。掌夏之官，平叙南方化育之事。

(7) 西陆：指秋天。《太平御览·易通统图》：“日行西方白道曰西陆。”《文选·晋·郭景纯〈游仙诗〉》：“暮收清西陆，朱羲将山白。”

(8) 羌：语助词，用在句首，无义。

(9) 凉飊（biāo）：秋风。汉·班婕妤《怨歌行》：“常恐秋节至，凉飊夺炎热。”

(10) 岑寂：高而静，亦泛指寂静。或寂寞，孤独冷清。

(11) 聆（líng）天籁之悠扬：聆，听；天籁，自然界的聲音；悠扬，形容乐声漫长和谐。

(12) 颢（hào）景：博大的景观。

(13) 峻坂（bǎn）：陡坡，高大的山坡。

(14) 荆榛：荆和榛均灌木名。种类很多，多从生原野，最易阻塞道路。这里比喻路途艰难。

(15) 孔赫：深而显耀。

(16) 爰（yuán）：乃，于是。

(17) 徂：到，往。《诗·大雅·桑柔》：“自西徂东。”

(18) 忽蓐收之司辰：忽然、不觉得到了秋天。蓐收，西方神名，司秋。《礼·月令》孟秋之月：“其帝少皞，其神蓐收。”

(19) 徒结肠而怆神：结肠，比喻揪心样难过。这句是说，只有揪心而悲伤。

(20) 偃蹇：偃卧不作事，或卧病不能作事。

(21) 叹年华之迅迈：感叹自己迅速年迈衰老。迅迈，迅速年迈衰老。

(22) 惧垂白之慈闱：害怕见到头发斑白的母亲。慈闱，古代母亲的代称。梁焘《立皇后孟氏制》：“明扬德伐之懿，简在慈闱之公。”

(23) 缥缈 (piāo miǎo)：隐隐约约，若有若无的样子。

(24) 想鹿门之青山兮：作者思念鄜州的青山绿水。鹿门山，在今湖北襄阳县境。汉末庞德公携妻子登鹿门山采药，未返。

(25) 忆沧浪之钓矶：作者怀念在沧浪水上的垂钓。沧浪，古代亦称汉水为沧浪水。

(26) 吾将回王阳之馭兮：我将像王阳那样驾着车子回头，回家奉养老母。王阳，西汉为益州（今四川）刺史，路过秦岭九折坂（在今陕西省汉中市北），见山势峻险，叹曰：“奉先人遗体，奈何数乘此险！”于是托病辞官归去。后王尊为益州刺史，亦路过九折坂，问人知是王阳曾经停留返回之处，乃对驾车者说：“驱之！王阳为孝子，王尊为忠臣。”（见郭鹏《褒谷古迹辑略校注》）

(27) 返薜荔之初衣：回到以前山居的平民生活。薜荔，一种桑科攀缘类灌木，果实可入药，可食用。古人有以薜荔叶子作衣服者，为山间隐士之谓。《楚辞·九歌·山鬼》：“若有人兮山之阿，被薜荔兮带女萝。”说山鬼以薜荔为衣，以女萝为带。唐·白居易《重题》诗：“漫献《长杨赋》，虚抛薜荔衣；不能成一事，赢得白头归。”清·曹寅《小游仙》诗：“黄海仙人薜荔衣，斑龙偷跨迹如飞。”

羌 村 赋

(清)·任三镇

杜子美避禄山之乱，寓鄜弥年⁽¹⁾，家于州治北二[三]十里许。旧实三川县，地曰“羌村”。虽艰窳⁽²⁾困顿，而忧国之志无日不存。肃皇甫立灵武，欲奔，为逻者得。曲江恨吞，不受蔑污。潜逃贼樊⁽³⁾，乃受拾遗之职。还殷洛交之魂，雁书来传。旧居虎场，恒望柴门。斯固解忆长安，遥怜闰月，侍舆帐殿，耿耿晴轩也。为赋云：

夫何才俊之偃蹇⁽⁴⁾兮，抱轮困⁽⁵⁾而莫逢。禀素性之慤诚⁽⁶⁾兮，矢忠悃⁽⁷⁾其谁同。彼櫜枪⁽⁸⁾撑其漫发兮，揭孤愤⁽⁹⁾以高踪。用远托于浩渺⁽¹⁰⁾兮，游冥冥之飞鸿。帐儒术以无策兮，迹谋身而忽忽。惟兹羌村，雕阴近接，芾谷⁽¹¹⁾斜连，上横梅柯之麓，南蹲樱峰之岫⁽¹²⁾，到眼巉岩，触足潺湲⁽¹³⁾。势若鹿逐牛伏，矫如蛇曲龙盘。涧水霞收，几番枕漱；从萝雾拂，镇日⁽¹⁴⁾扳联。洵⁽¹⁵⁾哉！陂陀⁽¹⁶⁾之岭，峤掩冉机，迎出没之溪谷；迄邇情送，侨寓孰亲，坎壤⁽¹⁷⁾谁共，惟此妻子同悒⁽¹⁸⁾，亦只笔墨是弄。或夸波涛海图，相看曲折绣缝。八头十足曜天吴，六象九苞集紫凤⁽¹⁹⁾。足壮僻壤之色泽，芳可流传，庶增枝鹿之观瞻，雅堪歌颂者也。而其所以脍炙人口，景仰留遗，动百代之渴慕，结亿万之讴思，要别有以注属，非沾沾然徒在乎斯原。夫玉蕴壑而山辉，珠藏渊而川媚。名人贤士所止栖，残膏剩馥所沾被。风闻

山高与水长，遂以杰人而灵地。尔乃墨敕，特颁室家⁽²⁰⁾许谒华原⁽²¹⁾。再上大篇，屡揭九成⁽²²⁾，追历玉华⁽²³⁾，揽纒[轡]⁽²⁴⁾山行晚，稠苦辛跋涉，赤云峥嵘，千里归客，墙头鸡叫，树稍鸟喋，南邻北邻遣情惊⁽²⁵⁾，浊酒清酒畅欢悦。絜撮当年之形容，讽咏《北征》而高蹶。

迄今世代几何，物换景移，忆游春于野坞，浣素襟于川湄⁽²⁶⁾，经点缀而千古佳话，历披拂而腐朽神奇；莫论秦巩⁽²⁷⁾之遗，争传寒峡赤谷；漫夸梓夔⁽²⁸⁾之迹，偏艳草堂花溪⁽²⁹⁾。于是筇杖⁽³⁰⁾遥来、篮舆⁽³¹⁾继至，风流骚客曾扫石以淹留，潇洒才人亦寻幽而远诣。瞻郁紆于崔嵬⁽³²⁾，方依峦而徘徊；钦英风于碑碣，且磨藓而洗苔。或低情以扼腕、或高致以衔杯，依稀愁结之忠魂、仿佛浩瀚之奇才，莫不苍凉悲壮、慷当以慨。固光焰万丈之豪也，而郁郁居此土哉！

乃若兵燹既除，化以百年乐土，家世相庆无事。千里奔走，抚今兹之乐豫，拟当日之躡蹠。固已生养休息，傍花随柳，争自濯磨⁽³³⁾。居今古叩⁽³⁴⁾，辄呵笔而濡墨，摅⁽³⁵⁾细意于斩棘披荆，亦踪迹以怀人。酬雅志于尚论古友⁽³⁶⁾，果辉光之留斯，宜与天地其并寿。将溪壑之如画，用偕遗集于不朽，是其丰韵俱长也，一畅情怀而昂首。

乱曰：太平清晏息干戈，化溥寰区延屿阿，挹⁽³⁷⁾芳躅⁽³⁸⁾兮耀自他，遄⁽³⁹⁾逸兴兮费摩挲⁽⁴⁰⁾，山川宛存兮考槃邁⁽⁴¹⁾，草碧树苍兮奈若何！

[注 释]

(1) 弥年：经年；终年。

(2) 艰窳(jū)：贫困。《新唐书·杜甫传》：“时所寇夺，甫家寓鄜，弥年艰窳，孺弱至饿死。”

(3) 贼樊：叛贼安禄山部的囚笼。

(4) 偃蹇：困顿。《聊斋志异·于去恶》：“君命偃蹇，生非其时。”

(5) 轮囷：亦作“轮菌”，高大的样子。本文引申为远大的救国抱负。

(6) 恇(què)诚：恭谨诚实。《后汉书·窦融传》：“非忠孝恇诚，孰能如此？”

(7) 忠悃(kǔn)：忠诚。

(8) 欃枪(chán chēng)：彗星的别称。欃枪，即天欃和天枪。古代以这种星为妖星，出现即有兵乱。此处指战争兵乱爆发。

(9) 孤愤：耿直孤行，愤世嫉俗。《史记·韩非传》：“孤愤，愤孤直不容于时也。”

(10) 浩渺：广阔无边貌。

(11) 苇谷：谷中多葭苇，其水东南流，合于三川水。在州治南五里，即今富县县城南其子沟。又，《陕西通志·卷之四·山川下》：“苇谷，在州南三十里。”

(12) 崦(yuān)：山曲貌，山阿。

(13) 潺湲：水缓缓流动的样子。

(14) 镇日：犹言整天。

(15) 洵：假借为“恂”，诚然，确实。

(16) 陂陀(pō tuó)：倾斜不平。

(17) 坎壈(lǎn)：困顿，不得志。杜甫《丹青引》：“但看古来盛名下，终日坎壈缠其身。”

(18) 悒(yì)：忧郁；郁闷。

(19) 或夸等四句，指《北征》诗：“海图折波涛，旧绣移曲折。天吴及紫凤，颠倒在短褐。”意谓利用旧绣修补短褐，花纹被拆开，移动得“曲折”、“颠倒”。海图，是所绣花纹图案，其中有汹涌的波涛和天吴、紫凤。天吴，虎身人面，八首、八足、八尾的水神。见

《山海经·海外东经》及《大荒东经》。这里是说杜甫的诗文精美绝伦，就像巧手所绣出的龙凤一般。

(20)特颁室家：朝廷特旨杜甫回鄜州省亲。即唐肃宗至德二载（757）二月，唐肃宗朝廷由彭原（今甘肃省宁县）进驻凤翔（今陕西省凤翔县），四月杜甫由长安逃出至凤翔，五月授左拾遗。因疏救房琯，触怒肃宗。八月，放还鄜州探望妻小。

(21)许谒华原：此华原，指华州。唐乾元元年（758）六月，杜甫由左拾遗出任华州（今陕西省渭南市华县）司功参军。

(22)九成：九层，极高。此处指皇帝。昭明《文选·汉·马季长·长笛赋》：“托九成之孤岑兮，临万仞之石溪。”

(23)玉华：宫名。唐贞观二十一年（674）于坊州宜君县凤凰谷建造玉华宫，永徽二年（651）废为佛寺。

(24)揽辔：挽住马缰绳。

(25)情棕（cǒng）：犹情怀，情绪。

(26)川湄（méi）：河岸边，水与草交接的地方。《诗·秦风·蒹葭》：“所谓伊人，在水之湄。”

(27)秦巩：秦，陕西；巩，陇西。

(28)梓夔：指梓州（今四川省三台）、夔州（今重庆市奉节）。秦、巩、梓、夔，都是杜甫当年经历的地方。

(29)草堂花溪：肃宗乾元二年（759）十二月，杜甫为避“安史之乱”，携家由陇右入蜀，在今四川省成都市西门外浣花溪畔，营建茅屋而居，称“成都草堂”、“杜甫草堂”。杜甫先后在此居住近四年，创作诗歌流传至今的有240余首。“杜甫草堂”和今“成都杜甫草堂博物馆”在一处。

(30)筇（qióng）杖：竹手杖。筇，生长于四川的一种竹子。

(31)篮舆：竹轿子。《晋书·孙晷传》：“宙春车道即少，动经山川，父老难于风波，每行乘篮舆。”

(32)郁纡于崒峩：郁纡，盘曲迂回的样子；形容烟气浓郁缭绕。崒峩，山高峻貌。

(33)濯磨：亦作“濯摩”。洗涤磨练。比喻加强修养，以期有

为。宋·苏轼《〈居士集〉叙》：“自欧阳子出，天下争自濯磨，以通经学古为高，以救时行道为贤，以犯颜讷说为忠。”

(34) 古叩：即“叩古”，探问，询问，探询。《聊斋志异·香玉》：“生略叩生平。”

(35) 攄（shū）：抒发，舒散，舒展。

(36) 尚论古友：上与古人为朋友。尚通“上”。《孟子·万章下》：“以友天下之善士未为足，又尚论古之人，颂其诗，读其书，不知其人，可乎？是以论其世也，尚友也。”

(37) 挹（yì）：舀，汲取。

(38) 芳躅（zhú）：指前贤的足迹。《汉书·叙传上》：“伏周，孔之轨躅。”

(39) 遄（chuán）：速。《诗·邶风·相鼠》：“人而无礼，胡不遄死！”

(40) 摩挲：犹“摸索”。谓暗中探索抚摸。《聊斋志异·狐嫁女》：“幸月色昏黄，门户可辨，摩挲数进，始抵后楼。”

(41) 考槃（pán） 蒹（kē）：考槃，成德乐道。考，成；槃，乐；蒹，宽大的样子。《诗·卫风·考槃》：“考槃在涧，硕人之宽。”“考槃在阿，硕人之蒹。”



古迹—张家湾镇黑水寺村城门洞上方清·同治十二年（1873）题刻“金汤巩固”

铭

宝室寺钟铭⁽¹⁾

盖如如⁽²⁾实际，性相平等；念念⁽³⁾虚假，缘业万殊。是以导之以解脱，礼乐未之泊⁽⁴⁾；诲之以究竟，象系⁽⁵⁾所不言。

鄜州宝室寺上坐罗汉等，漏兹独善，府宏六度⁽⁶⁾；不舍群生，服膺四摄⁽⁷⁾。以大唐贞观三年（629），摄提⁽⁸⁾在岁，蕤宾⁽⁹⁾御律，景丁统日⁽¹⁰⁾，己巳司辰，用铜三千斤，铸钟一口。法天地以为炉，假飞廉⁽¹¹⁾而扇炭。克饬牟造化，巧丽若神功[工]。感蜀山而自响，拟汉厝⁽¹²⁾而远闻。挺弗能发，理切舍宏[含弘]；叩[扣]而斯应，义均虚受。聿警四部⁽¹³⁾，式遵六时⁽¹⁴⁾。未假于箭漏⁽¹⁵⁾，靡资于鸡鹤。忏诵顾而有节，精进⁽¹⁶⁾因而无怠。方诸几杖⁽¹⁷⁾，小大之用既殊；譬以盘盂⁽¹⁸⁾，洪纤之理多裕。辄缘斯义，乃为铭曰：

渺渺三界⁽¹⁹⁾，悠悠四生⁽²⁰⁾。受[爱]染⁽²¹⁾有著，沉没无明。法轮⁽²²⁾觉梦，慧炬照冥。大空罔得，微妙⁽²³⁾焉名。无为不住，有为不尽。去彼常乐，来深慈愍⁽²⁴⁾。然头拯救，摩足汲引⁽²⁵⁾。且戒且禅，或擅[檀]⁽²⁶⁾或忍。爰造洪钟，晨昏取则。和会攸⁽²⁷⁾仰，礼忏无忒⁽²⁸⁾。并航欲海⁽²⁹⁾，俱游净国⁽³⁰⁾。开物成务⁽³¹⁾，是镌是勒⁽³²⁾。

谨按：朱近漪先生《雍州金石录》内全载此文，并记钟在鄜州城南楼上。康熙时，河水泛决，出于土中。土晕铜花⁽³³⁾，青翠可爱。其文计字三百十八。衔名⁽³⁴⁾乃：“大钟主上大将军张神安、大钟主赵⁽³⁵⁾夷、杜茂。”今钟文字迹均显，其文后衔名大半模糊矣⁽³⁶⁾。

[注 释]

(1) 宝室寺钟铭：宝室寺，原在鄜州城北关，明末洛水毁。铭，古代常刻铭于碑版或器物上，或以称功德、或以申鉴戒，后成为一种文体。

宝室寺铜钟，高1.55米，口径1.50米，腰围4.20米，重3000斤。是中国存世最早的古代大铜钟，有“天下第一古钟”之称，属国家一级文物。原在宝室寺，寺水毁后曾悬挂在州城内保大楼（后曰“钟楼”）上，现置于富县城北太和山道观钟楼。

宝室钟铭，正文计301字，衔名17或20字。本校注之道光《鄜州志》所载铭文，有6字误，今对照钟上铭文改之。另，今见铜钟上部有一方52字铭文，不知何时所镌。其文曰：“九鼎之外，梵毗如意。精厥声进，厥灵播扬。文觉建难，惟之柏复。铺发禴省，尊天远度。河岳与永，不旦闻者。莫作法领，杏城山椎。齐以上铭。”

(2) 如如：佛教语。指真如常住，圆融而不凝滞的境界。《金刚经》：“不取于相，如如不动。”引申为永存，常在。

(3) 念念：佛教语。谓每一极短的时刻。《维摩诘经·方便品》：“是身如电，念念不住。”

(4) 泊（jì）：及，到。

(5) 象系：《易》的《象》传和《系辞》传。借指《易》学。

(6) 六度：佛教语，即“六波罗蜜”，六种解脱人生苦海、到达彼岸的智慧、方法。《唐六典·四礼部尚书·祠部郎中》：“以布施、持戒、忍辱、精进、禅定、智慧[慧]为宗，所谓六波罗蜜者

也。”又称“六度”。

(7)四摄：佛教名词。大乘佛教以四种行为摄受（要求）信徒，故称。四摄是：布施、爱语、利行（利益众生的行为）、同事（与众生共同行动）。

(8)摄提：“摄提格”的简称，古代星岁纪年法中十二辰之一，相当于干支纪年法中的“寅年”。摄提在岁，是庚寅年（630）；而贞观三年（629），是己丑年。

(9)蕤（ruí）宾：古乐十二律中的第七律。古人律历相配，十二律与十二月相适应，谓之“律应”。蕤宾位于午，在五月，故代指农历五月。

(10)景丁统日：本为“丙丁统日”，因唐时避“丙”讳而作“景”。丙丁，即火日。《吕氏春秋》曰：“仲夏，其日丙丁。”高诱曰“丙丁，火日也。然夏为火日，故以丙丁统夏也。”

(11)飞廉：一说是风神，一说是能致风的神禽名。或指用布或草作的快速转动的帘子，用以扇火熔化金属铸钟。

(12)拟汉厝（cuò）：拟，模仿；汉，天河；厝，安置，措置。汉厝，意思是天河那里的高天之上。

(13)四部：即四部众。佛教语。指比丘，比丘尼，优婆塞，优婆夷。

(14)六时：佛教分一昼夜为六时，即晨朝、日中、日没、初夜、中夜、后夜。

(15)箭漏：漏，即漏壶，古代计时器；箭，置于漏壶下用以标记时刻的部件。引申指时间。

(16)精进：佛教六度之一。谓坚持修善法，断恶法，毫不懈怠。

(17)方诸儿杖：方诸，古代在月下承露取水的器具；儿杖，坐儿和手杖。

(18)盘盂：圆盘与方盂，盛水和盛食物的器皿。古代常将铭言或功绩刻于其上，以为法鉴。

(19)三界：佛教将众生所住的世界分了高中下三层：欲界，为食欲和淫欲特盛的众生所住的；色界，位在欲界之上，已离粗欲而只享

受精妙境像的众生所住的世界；无色界，更在色界之上，为离物质享受而只有精神存在于定心状态中众生的世界。三者合称三界。

(20)四生：佛教分世界众生为四大类：胎生、卵生、湿生、化生。胎生如人与畜；卵生如飞禽与鱼鳖；湿生如虫、蝎与飞蛾；化生谓天所依托，唯借业力而忽然出现者，如诸天与地狱等。

(21)爱染：佛教语。谓本来洁净的本性为外界情欲所感染。

(22)法轮：佛法的别称。佛教徒认为释迦牟尼的佛教法宝，能熄灭烦恼，犹如转轮王的轮宝，能摧伏怨敌。又，佛法不停滞于一人一处，辗转相传，如车轮，故名。

(23)微妙：指道理深奥玄妙；精深复杂，难以捉摸。《老子》：“微妙玄通，深不可识。”

(24)慈愍(mǐn)：又作“慈悯”。仁慈怜悯。

(25)汲引：引导；开导。

(26)檀：布施；表示与佛教有关的事物。

(27)和会攸：和会，和谐安定；攸，作语助，无义。

(28)礼忏无忒(tè)：礼忏，谓礼佛拜菩萨，诵念经文，以忏悔所造之罪恶。通称“拜忏”。

无忒，没有差误、差错。

(29)欲海：比喻贪欲、情欲如深广之海。

(30)净国：犹“净土”，佛教名词。谓无“五浊”（劫浊、见浊、烦恼浊、众生浊、命浊）垢染的清静世界。如西方极乐世界为“阿弥陀佛净土。”《摄大乘论》：“所居之土，无于五浊，如彼玻璃珂等，名清净土。”

(31)开物成务：指通晓万物的道理，并按这道理行事而得到成功。《易·系辞上》：“夫《易》，开物成务，冒天下之道，如斯而已者也。”孔颖达疏：“言《易》通万物之志，成就天下之务”。

(32)是镌是勒：镌刻在这里。

(33)铜花：铜钟久埋土中因锈蚀而产生的斑纹。

(34)衔名：指宝室寺铜钟铭文落款所署的官衔和姓名。

(35)此处疑有两字。前字仅有右半部，而整体无法辨认；后字则

整个模糊不清。

(36)此言差矣。今见铜钟，其銜名大部分清晰可辨，仅有个别文字残缺不易确认。另，原钟銜名排序依次为赵夷、杜茂、张神安。

落云石铭（在州城北十里）

（明）·陈棨

就下而安，临流而洁。

屹然⁽¹⁾无倚，万夫之杰⁽²⁾。

[注 释]

(1)屹然：高耸的样子。

(2)杰：杰出、豪杰。



古迹—张家湾镇油房头村清同治
甲戌年（1874）·白骨塔



附 录

鄜州建置沿革表

朝 代	建 置	
夏 (前2070-前1600)	地处雍州之域，为荒服之地。	
商 (前1600-前1046)	地处雍州之域，属西河国，为犬戎、羌方等所据	
周 (前1046-前221)	先为白翟所据。“雕阴之战”（前330年）后，秦置雕阴县；战国晚期，秦置漆垣县、鄜县（本作“麇县”或“鄜县”，古时“麇”、“鄜”二字通用，后讹作“鄜县”）。三县均隶秦上郡。	
秦 (前221-前206)	雕阴县（属上郡，治今富县北部茶坊镇黄甫店村附近） 漆垣县（属上郡，治今宜君县西南部） 鄜 县（属内史，治今洛川县东南部土基镇鄜城村）	
汉	西 汉 (前206-25)	雕阴县（属上郡，治今富县北部茶坊镇黄甫店村附近） 直路县（属北地郡，治今富县西部直罗镇，西汉置） 襄洛县（属上郡，治今富县西北部县界附近，西汉置） 鄜 县（属左冯翊，治今洛川县东南部土基镇鄜城村） 浅水县（属上郡，治今黄陵县西北部，西汉置） 翟道县（属左冯翊，治今黄陵县西北部仓村乡附近，西汉置） 漆垣县（属上郡，治今宜君县西南部）
	东 汉 (25-220)	雕阴县（属上郡，治今富县北部茶坊镇黄甫店村附近） 漆垣县（属上郡，治今宜君县西南部）
三国魏 (220-265)	按清鄜州版图，时北部地陷羌胡，南部属魏冯翊郡、北地郡，南、北部均无郡县设置。	
西 晋 (265-316)		

朝 代		建 置
东	前、后赵 (304-349)	上 郡 (治杏城镇 故址在今黄陵县桥山镇南城村 , 前赵嘉平三年 (313) 置郡、镇)
	前 秦 (351-394)	上 郡 (治杏城镇 故址在今黄陵县桥山镇南城村) , 领2县) 敷城县 (属上郡, 治今洛川县东南部土基镇鄜城村, 永兴二年 (358) 置) 定阳县 (属上郡, 永兴二年 (358) 置, 时治今宝塔区东南部临镇镇固县村, 治所不在清鄜州版图内) 长城郡 (治长城 今富县南部吉子现乡固险村) , 永兴二年 (358) 置。领1县) 长城县 (属长城郡, 治今富县南部吉子现乡固险村, 永兴二年 (358) 置)
晋	后 秦 (384-417)	上 郡 (治杏城镇 故址在今黄陵县桥山镇南城村) , 领4县) 中部县 (属上郡; 治今黄陵县东南部侯庄乡故城村, 建初七年 (392) 置) 洛川县 (属上郡; 治今洛川县北部洪福梁乡开府村, 建初七年 (392) 置) 敷城县 (属上郡, 治今洛川县东南部土基镇鄜城村) 定阳县 (属上郡, 时治今宝塔区东南部临镇镇固县村, 治所不在清鄜州版图内) 长城郡 (治长城 今富县南部吉子现乡固险村) , 弘始九年 (407) 复设。领1县) 长城县 (属长城郡, 治今富县南部吉子现乡固险村)

朝 代		建 置
北 朝	北 魏 (386-534)	<p>北华州 (治杏城镇 今黄陵县桥山镇南城村, 正平元年 451 置北雍州, 太和十五年 491 改作东秦州, 孝昌二年 526 改作北华州。领中部、敷城、乐川、义川4郡)</p> <p>中部县 (中部郡治; 治今黄陵县东南部侯庄乡故城村)</p> <p>长城县 (属中部郡, 治今富县南部吉子现乡固险村)</p> <p>狄道县 (属中部郡, 治今黄陵县西北部仓村乡附近, 北魏太和十五年 491 置, 沿用汉翟道县名 古时“翟”、“狄”二字通用)</p> <p>石保县 (属中部郡, 治今黄陵县东南部, 北魏置)</p> <p>洛川县 (敷城郡治; 治于太平真君年间 440-450 迁高槐 今洛川县东北部永乡乡安宫村)</p> <p>敷城县 (属敷城郡, 治今洛川县东南部土基镇酈城村)</p> <p>定阳县 (属敷城郡, 北魏时治今宝塔区东南部临镇镇固县村, 治所不在清酈州版图内)</p>
	西 魏 (535-556)	<p>敷 州 (治杏城 今黄陵县桥山镇南城村, 废帝三年 554 正月改“北华州”为“敷州”。领中部、敷城2郡)</p> <p>中部县 (中部郡治, 郡领4县; 大统九年 543 迁治于今黄陵县桥山镇南城村)</p> <p>三川县 (属中部郡, 治今富县南部吉子现乡山川驿村, 废帝三年 554 改“长城县”为“三川县”)</p> <p>狄道县 (属中部郡, 治今黄陵县西北部仓村乡附近)</p> <p>石保县 (属中部郡, 治今黄陵县东南部)</p> <p>洛川县 (敷城郡治, 郡领3县; 治今洛川县东北部永乡乡安宫村)</p> <p>敷城县 (属敷城郡, 治今洛川县东南部土基镇酈城村)</p> <p>定阳县 (属敷城郡, 秦置, 治今宝塔区东南部临镇镇固县村, 治所不在清酈州版图内)</p>

朝 代		建 置
北 朝	北 周 (557-581)	<p>敷 州 (治杏城 今黄陵县桥山镇南城村, 领中部、敷城2郡)</p> <p>中部县 (中部郡治, 郡领4县; 治今黄陵县桥山镇南城村)</p> <p>三川县 (属中部郡, 治今富县南部吉子现乡山川驿村)</p> <p>利人县 (属中部郡, 由西魏狄道县改)</p> <p>石保县 (属中部郡, 治今黄陵县东南部)</p> <p>洛川县 (敷城郡治, 郡领3县; 治今洛川县东北部永乡乡安宫村)</p> <p>敷城县 (属敷城郡, 治今洛川县东南部土基镇鄆城村)</p> <p>定阳县 (属敷城郡, 秦置, 治今宝塔区东南部临镇镇固县村, 治所不在清鄆州版图内)</p>
	隋 (581-618)	<p>上 郡 (治五交城 今富县城), 大业二年 (606) 撤“敷州”设“鄆城郡”, 三年 (607) 改为“上郡”, 迁治于洛交县治五交城, 领5县)</p> <p>洛交县 (上郡治; 治五交城 今富县城), 前秦永兴元年 (357) 始修五交城, 开皇三年 (583) 始置县)</p> <p>三川县 (属上郡, 治今富县南部吉子现乡山川驿村)</p> <p>内部县 (属上郡, 开皇元年 (581) 因避文帝父亲杨忠名讳改“中部县”为“内部县”, 大业三年 (607) 迁治于今黄陵县桥山镇上城)</p> <p>鄆城县 (属上郡, 治今洛川县东南部土基镇鄆城村, 大业元年 (605) 改“敷城县”为“鄆城县”)</p> <p>洛川县 (属上郡, 开皇二年 (582) 迁治于今洛川县东北部旧县镇)</p>
	唐 (618-907)	<p>鄆 州 (治洛交 今富县城), 武德元年 (618) 改“上郡”为“鄆州”, 领5县。中和二年 (882) 至乾元元年 (758), 曾改曰“保大军”)</p> <p>洛交县 (鄆州治; 治今富县城)</p> <p>三川县 (属鄆州, 治今富县南部吉子现乡山川驿村)</p> <p>直罗县 (属鄆州, 治今富县西部直罗镇, 武德三年 (620) 始置)</p> <p>甘泉县 (属鄆州, 治今甘泉县城, 治所不在清鄆州版图内)</p> <p>洛川县 (属鄆州, 治今洛川县东北部旧县镇)</p>

朝 代	建 置
唐 (618-907)	<p>坊 州 (治中部 (今黄陵县桥山镇上城), 武德二年 (619) 七月分鄜州2县置, 领4县)</p> <p>中部县 (坊州治, 治今黄陵县桥山镇上城, 武德二年 (619) 改“内部县”为“中部县”)</p> <p>升平县 (属坊州, 治今黄陵县西南部腰坪乡石家庄村, 天宝十二年 (753) 十二月置)</p> <p>鄜城县 (属坊州, 治今洛川县东南部土基镇鄜城村)</p> <p>宜君县 (属坊州, 治今宜君县东北部, 北魏太平真君七年 (446) 始置)</p>
五代十国 (907-960)	<p>鄜 州 (治洛交 (今富县城), 领6县)</p> <p>洛交县 (鄜州治, 治今富县城)</p> <p>三川县 (属鄜州, 治今富县南部吉子现乡山川驿村)</p> <p>直罗县 (属鄜州, 治今富县西部直罗镇)</p> <p>甘泉县 (属鄜州, 治今甘泉县城, 治所不在清鄜州版图内)</p> <p>洛川县 (属鄜州, 治今洛川县东北部旧县镇)</p> <p>鄜城县 (属鄜州, 治今洛川县东南部土基镇鄜城村)</p> <p>坊 州 (治中部 (今黄陵县桥山镇上城), 领3县)</p> <p>中部县 (坊州治, 治今黄陵县桥山镇上城)</p> <p>升平县 (属坊州, 治今黄陵县西南部腰坪乡石家庄村)</p> <p>宜君县 (属坊州, 治今宜君县东北部)</p>
北 宋 (960-1127)	<p>鄜 州 (治洛交 (今富县城), 领4县)</p> <p>洛交县 (鄜州治, 治今富县城。设有3乡及三川镇)</p> <p>直罗县 (属鄜州, 治今富县西部直罗镇。设3乡及赤城镇)</p> <p>洛川县 (属鄜州, 治今洛川县东北部旧县镇。设有3乡)</p> <p>鄜城县 (属鄜州, 治今洛川县东南部土基镇鄜城村。设3乡)</p> <p>坊 州 (治中部 (今黄陵县桥山镇上城), 领2县)</p> <p>中部县 (坊州治, 治今黄陵县桥山镇上城。设有6乡)</p> <p>宜君县 (属坊州, 治今宜君县城。设有2乡2镇)</p>

朝 代	建 置
<p>金 (1115-1234)</p>	<p>鄜 州 (治洛交 今富县城, 领4县) 洛交县 (鄜州治, 治今富县城。设有三川镇) 直罗县 (属鄜州, 治今富县西部直罗镇) 洛川县 (属鄜州, 治今洛川县东北部旧县镇) 鄜城县 (属鄜州, 治今洛川县东南部土基镇鄜城村)</p> <p>坊 州 (治中部 今黄陵县桥山镇上城, 领2县) 中部县 (坊州治, 治今黄陵县桥山镇上城) 宜君县 (属坊州, 治今宜君县城。设有玉华镇)</p>
<p>元 (1206-1368)</p>	<p>鄜 州 (治洛交 今富县城), 领3县。隶延安路)</p> <p>洛川县 (属鄜州, 治今洛川县东北部旧县镇) 中部县 (属鄜州, 治今黄陵县桥山镇上城) 宜君县 (属鄜州, 治今宜君县城)</p>
<p>明 (1368-1644)</p>	<p>鄜 州 (治洛交 今富县城), 领3县。隶延安府。设5乡及直罗巡检司)</p> <p>洛川县 (属鄜州, 治今洛川县东北部旧县镇。设鄜城巡检司) 中部县 (属鄜州, 建文四年 (1402) 迁治于今黄陵县西北部隆坊镇, 成化年间 (1465-1487) 迁治于今黄陵县桥山镇下城, 即今黄陵县城) 宜君县 (属鄜州, 治今宜君县城)</p>
<p>清 (1644-1911)</p>	<p>鄜 州 (治洛交 今富县城), 领3县。初隶延安府, 雍正三年 (1725) 升直隶州, 直隶陕西行省布政司。设有5镇)</p> <p>洛川县 (属鄜州, 乾隆三十一年 (1766) 迁治于今洛川县凤栖镇, 即今洛川县城。设4乡16镇) 中部县 (属鄜州, 治今黄陵县城。设有5镇) 宜君县 (属鄜州, 治今宜君县城。设有6镇)</p>

富县建置沿革表

朝 代		建 置
夏 (前2070-前1600)		地处雍州之域, 为荒服之地。
商 (前1600-前1046)		地处雍州之域, 属西河国, 为犬戎、羌方等所据。
周 (前1046-前221)		先为白翟所据; “雕阴之战”(前330年)后, 秦置雕阴县。
秦 (前221-前206)		雕阴县(属上郡)
汉	西 汉 (前206-25)	雕阴县(属上郡) 直路县(属北地郡) 襄洛县(属上郡)
	东 汉 (25-220)	雕阴县(属上郡)
三国魏(220-265)		时地陷羌胡, 无郡县设置。
西 晋(265-316)		
东晋前、后秦 (351-417)		长城郡(治长城) 长城县(属长城郡)
北 朝	北 魏 (386-534)	长城县(属北华州中部郡)
	西 魏 (535-556)	三川县(属敷州中部郡)
	北 周 (557-581)	三川县(属敷州中部郡)
隋 (581-618)		上 郡(治洛交) 洛交县(属上郡) 三川县(属上郡)
唐 (618-907)		鄜 州(治洛交) 洛交县(属鄜州) 三川县(属鄜州) 直罗县(属鄜州)
五代十国 (907-960)		鄜 州(治洛交) 洛交县(属鄜州) 三川县(属鄜州) 直罗县(属鄜州)
北 宋 (960-1127)		鄜 州(治洛交) 洛交县(属鄜州) 直罗县(属鄜州)
金 (1115-1234)		鄜 州(治洛交) 洛交县(属鄜州) 直罗县(属鄜州)
元 (1206-1368)		鄜 州(同上, 治洛交县治五交城, 即今富县城; 隶延安路)
明 (1368-1644)		鄜 州(治今富县城, 隶延安府)
清 (1644-1911)		鄜 州(治今富县城; 初隶延安府, 雍正三年(1725)升直隶州, 直隶陕西行省布政司)

校注参考书目

- 《史记》、《汉书》、《明史》、《清史稿》等“二十五史” 网络电子版
- 《资治通鉴》、《续资治通鉴》 网络电子版
- 《左传》周·左丘明撰 晋·杜预注 网络电子版
- 《元和郡县图志》唐·李吉甫撰 贺次君点校 中华书局1983年版
- 《今县释名》张敬颢撰 恒和商行1931年印本
- 《陕西通志》（明·嘉靖本）董健桥总校点 三秦出版社2006年版
- 《陕西全省舆地图》 台湾成文出版社1969年版
- 《〈延安府志〉校注》（清·嘉庆本）姬乃军等校注 陕西旅游出版社1999年版
- 《鄜州志》（清·康熙本）顾耿臣主修 任于峤汇纂 康熙五年刻本影印本
- 《鄜州志》（清·道光本）吴鸣捷总纂 道光十四年刻本
- 《鄜县志续编》（中华民国本）黄照临主修 李静山纂 1928年刻本
- 《洛川县志》（清·嘉庆本）刘毓秀等纂修 嘉庆十一年刻本
- 《洛川县志》（中华民国本）黎锦熙等纂修 1944年刻本
- 《宜川县志》（中华民国本）薛天云总校注 西安地图出版社2007年版
- 《甘泉县乡土志》 台湾成文出版社1970年版
- 《〈保安县志略〉校注》（清·光绪本）薛悦彦等校注 三秦出版社2003年版
- 《陕西怀远县志》（清·道光本）邵培禄等校注 陕内资（2008）EY62号2008年版
- 《续商州志》（清·乾隆本）牛树林等校注 陕内资（2007）HS·37号2007年版
- 《陕西省志·大事记》陕西省地方志编纂委员会编 三秦出版社1996年版

- 《陕西省志·行政建置志》陕西省地方志编纂委员会编 三秦出版社1992年版
- 《陕西省志·地理志》陕西省地方志编纂委员会编 陕西人民出版社2000年版
- 《陕西省志·人物志(上)》陕西省地方志编纂委员会编 三秦出版社1998年版
- 《陕西省志·政务志》陕西省地方志编纂委员会编 陕西人民出版社1997年版
- 《延安地区志》延安市地方志编纂委员会编 西安出版社2000年版
- 《延安市文物志》延安市文物志编纂委员会编 陕西旅游出版社2004年版
- 《汉中地区志》汉中市地方志编纂委员会 三秦出版社2005年版
- 《西安市志·总类》西安市地方志编纂委员会编 西安出版社1996年第1版
- 《富县志》富县地方志编纂委员会编 陕西人民出版社1994年版
- 《洛川县志》洛川县地方志编纂委员会编 陕西人民出版社1994年版
- 《黄陵县志》黄陵县地方志编纂委员会编 西安地图出版社1995年版
- 《甘泉县志》甘泉县地方志编纂委员会编 陕西人民出版社1993年版
- 《宜川县志》宜川县地方志编纂委员会编 陕西人民出版社2000年版
- 《黄龙县志》黄龙县地方志编纂委员会编 陕西人民出版社1995年版
- 《延安市志》延安市地方志编纂委员会编 陕西人民出版社1994年版
- 《志丹县志》志丹县地方志编纂委员会编 陕西人民出版社1996年版
- 《陕西省富县地名志》富县地名志编纂委员会 陕西省出版总社2002年版
- 《可爱的富县》中共富县县委宣传部编 陕西人民出版社1996年版
- 《富县文史资料》(第一辑)富县政协编 陕内资(2001)FY·030号2002年版
- 《李白成家谱》富县太平李自成家谱编委会编 铜川矿务局印刷厂2005年版
- 《黄陵文典·诗歌卷》 陕西人民出版社2008年版
- 《黄陵文典·文物卷》 陕西人民出版社2008年版
- 《黄陵文典·历史文献卷》 陕西人民出版社2008年版
- 《历史文化名城延安》崔志宏编著 陕西旅游出版社1998年版
- 《陕西古塔研究》赵克礼著 科学出版社2007年版

- 《陕北古事钩沉》段双印著 三秦出版社2008年版
- 《古文延安》白春燕编著 太白文艺出版社2008年版
- 《唐诗三百首注释》陈昌渠等注 四川人民出版社1982年版
- 《杜甫集》唐·杜甫著 珍尔解评 三晋出版社2008年第2版
- 《全唐诗库》 网络电子版
- 《杜甫全集》 网络电子版
- 《老学庵笔记》宋·陆游撰 网络电子版
- 《中国历史地图集》谭其骧主编 中国地图出版社1982年第1版
- 《中国古代史地图册》 中国地图出版社2003年第2版
- 《中国地图册》 中国地图出版社2002年版
- 《陕西省地图册》 西安地图出版社2009年版
- 《延安市地图集》 西安地图出版社2009年版
- 《中国历史年表》中国社科院历史研究所编 中国社会科学出版社2002年版
- 《中国历代帝王世系表》 网络电子版
- 《中国历代战争年表》 网络电子版
- 《中国历史纪事》 网络电子版
- 《中国古代地名大词典》 网络电子版
- 《中国古代名人录》 网络电子版
- 《中国历代职官词典》 网络电子版
- 《汉典》 网络电子版
- 《古汉语大词典》 上海辞书出版社2000年版
- 《古汉语常用字字典》杨希义主编 长春出版社2008年版
- 《现代汉语词典》 商务印书馆出版1996年修订第3版
- 《辞源》 商务印书馆出版1988年版
- 《辞海》 上海辞书出版社2002年版

后 记

清·道光《鄜州志》是富县地方史籍的集大成之作，是延安历史上很有影响的一部地方志，也是研究富县乃至延安、陕北地区历史文化的重要文献。但该志存世稀少，难济众需；加之原志未标点、繁衍字多等原因，给研读者带来诸多不便。为了挖掘整理珍贵文化遗产，满足社会各界需求，推动物质、精神和政治文明建设，经县地方志编纂委员会研究同意，县方志办组织点校、注释了这部志书。

校注工作由县地方志编纂委员会副主任、县方志办主任、县档案局（馆）局（馆）长张北琳主持并总校注。先聘请富县高级中学高级教师曹子英先生操笔点校注释、纠错解惑，三易其稿形成《〈鄜州志〉校注》（稿）；再请陕西教育学院副教授、本县人李育乐先生复校正典、拾遗补漏。在曹、李两先生校注期间，县方志办先后组织召开初审研讨会两次，并由县方志办组织修改完善了三稿。其后，又请全国地方志先进工作者、原汉中市地方志办公室主任、编审郭鹏先生主审“校注稿”。郭鹏先生不顾年高体弱，夙兴夜寐、查经索典、句斟字酌，尽其所有，提出了诸多宝贵修改意见，并欣然应邀为本“校注”作序。

2008年5月14日，延安市地方志办公室在富县宾馆主持召开了“《〈鄜州志〉校注》评审会”。由郭鹏先生、原延安市人大常委会副主任、本县人张连义先生、延安市地方志办公室副主任蔡平先生

等组成专家评审组，对《〈鄜州志〉校注》（稿）进行了全面评审。根据评审意见，总校注张北琳又组织进行了历时一年的反复查核和认真修改。总凡十数易其稿，历时三年，《〈鄜州志〉校注》乃成。

陕西省地方志办公室副巡视员、市县志处处长王新中，给予校注工作以诸多指导和帮助。中共富县县委书记刘天才、富县人民政府县长蔺治斌，亲为该书作序。县委副书记贺延峰、县委常委、县政府常务副县长惠振和等领导，多次关心过问校注工作。市方志办主任王世明、副主任蔡平、张桂清以及主任科员王延平等，热情指导并给予了大力支持。市档案局（馆）局长郭文军，亦给予了极大关注。

张北琳主任对校注工作周密组织，精心运筹，解决和克服了诸多问题与困难，并亲力亲为，对全书作了认真统校与全面审定。段燕琴、刘霞、王会利同志，参与了统校等主要校注工作。陕西省教育学院副教授赵克礼先生，提供了部分富县古塔图片。县文物旅游局陈兰、王芳兰同志，提供了必要文物资料。高云、任阳平、吉祥生、杨剑、缙万虎、吴强、曹竹芳、南洋、杜延贵、杨东河、张选民、白学义、鲁勇斌、罗正千、姚爱云、李广文、张桂芹、李百红、张娟娟等同志，或通阅校勘、或打印拍照、或献计献策、或提供服务，均作了大量具体工作。在此，谨向有关单位和同志表示衷心的感谢。

由于我们的水平及某些客观条件所限，点校注释之错讹、疏漏及不尽如人意之处在所难免，敬请各级领导、专家、学者以及披阅本书的广大读者，不吝批评指正，以便来日更正与完善。

富县地方志编纂委员会办公室

二〇〇九年三月

图书在版编目(CIP)数据

鄜州志校注 / 富县地方志办公室 总校注 张北琳. —
西安: 三秦出版社, 2009. 8
ISBN 978-7-80736-662-1

I. 鄜… II. ①吴…②张… III. 富县—地方志—清代
IV. K294.14

中国版本图书馆CIP数据核字(2009)第145552号

鄜州志校注

富县地方志办公室 总校注 张北琳
出版发行 陕西出版集团 三秦出版社
新华书店经销
社 址 西安市北大街117号
电 话 (029) 87205106
邮政编码 710003
印 刷 西安煤航信息产业有限公司
开 本 787mm×1092mm 1/16
印 张 37.5
插 页 8
字 数 588千字
版 次 2009年8月第1版
2009年8月第1次印刷
印 数 1—2000
标准书号 ISBN 978-7-80736-662-1
定 价 300.00元
网 址 www.sqchs.com

总校注 张北琳

校注 曹子英 李育乐

审校 郭鹏 张连义 蔡平

责任编辑 马静怡

书装设计 陈飞



ISBN 978-7-80736-662-1



定价：300.00元