

●陕西地方志丛书

●Zhou zhi xian zhi

周至县志

《周至县志》编纂委员会

●主编 王安泉●
●三秦出版社●

简介

新编《周至县志》，纵述历史，横列地理、经济、政治、军事、文化，浓缩了周至县两千余年的历史，具有资治、存史、教化和收藏价值。书中首设通史式的《县史述要》，中有地方特色的《刺绣志》、《楼观台志》、《专载》和黑河、庙会等章节，后殿《大事系年》，有历史黑白照 50 幅，彩照 34 幅和周至风景速写 10 余幅。书稿经百余名专家教授评审，5 易其稿。主编王安泉，1954 年生，毕业于西安美术学院，又读经济管理和秘书函授专业，已出著作《周至歌谣选》、《秦绣之乡》、《中国·太白山》等书，著有《中国刺绣史》待出。发表论文和美术作品 200 余篇（幅），其中方志论文、国画、通讯、书法等 5 次获省级奖。为陕西省民研会会员、省书画研究院研究员、省工艺美术学会会员，西安市书法家协会会员。现任周至县档案局局长。

●陕西地方志丛书

●Zhou zhi xian zhi

周至县志

《周至县志》编纂委员会

●主编 王安泉●
●三秦出版社●

原田浩如
元正
平春
安泉
写



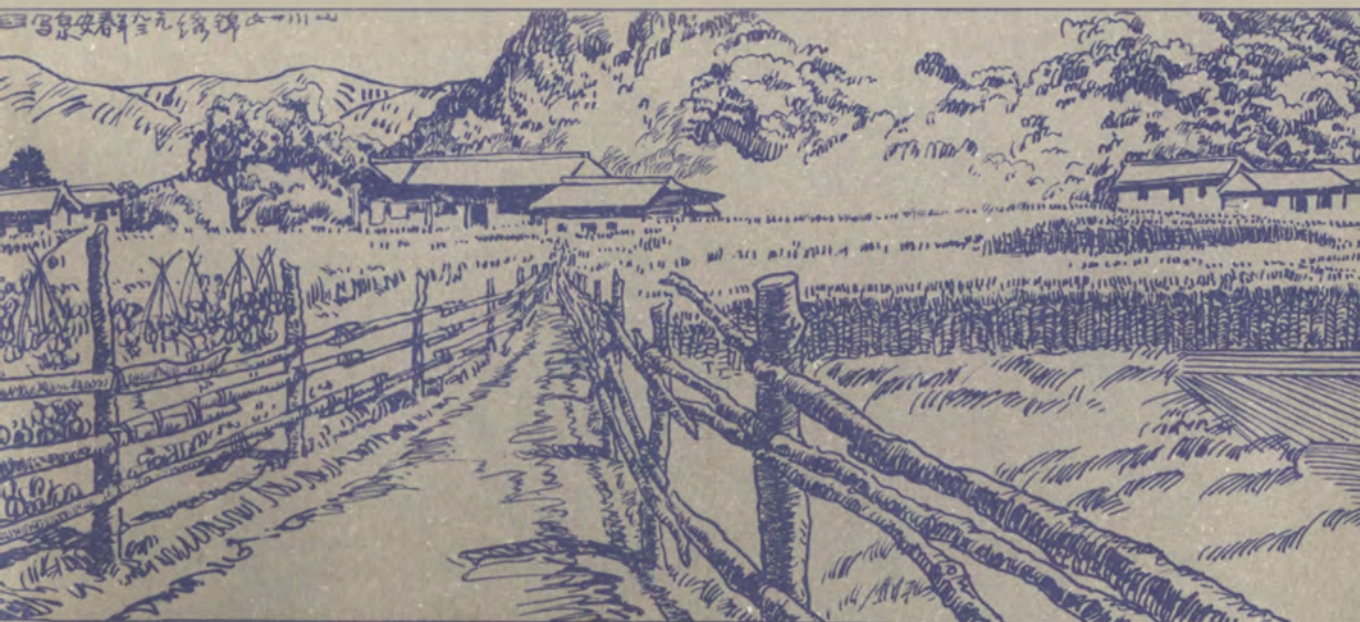

● 陕西地方志丛书

● Zhou zhi xian zhi

周至县志

● 主编 王安泉

● 《周至县志》编纂委员会

● 三秦出版社













《周至县志》编纂委员会

顾问	尚行韬	付占才	陈联军	钟瑞厚	蔡斐然
主任	高 献				
副主任	任文斌	王玉文	齐 岗	苟兆华	刘 琦
	张长怀	刘昕乾	田高社	王安泉	李炳儒
委员	李宗钦	张勘仓	段良诚	郑志学	庞勤务
	沈效敏	惠绍民	张武平	杜玉杰	侯安民
	武信民	侯族悌	高天翔	车应轩	张广田

《周至县志》编写者

主 编	王安泉	(兼《周至县志》办公室主任)			
编 辑	王安泉	何永涛	李金海	董鹏昭	
	李文彬	魏淑媛	赵育民		
特邀摄影	胡武功				
工作人员	王启伟	张晓燕	徐 鹏		

图例

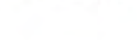
- | | | | |
|---|--------|---|------|
|  | 县政府驻地 |  | 公路 |
|  | 乡镇政府驻地 |  | 其他道路 |
|  | 村庄 |  | 河流 |
|  | 省界 |  | 湖泊 |
|  | 地区界 |  | 沙地 |
|  | 县界 |  | 山峰 |
|  | 乡界 | | |

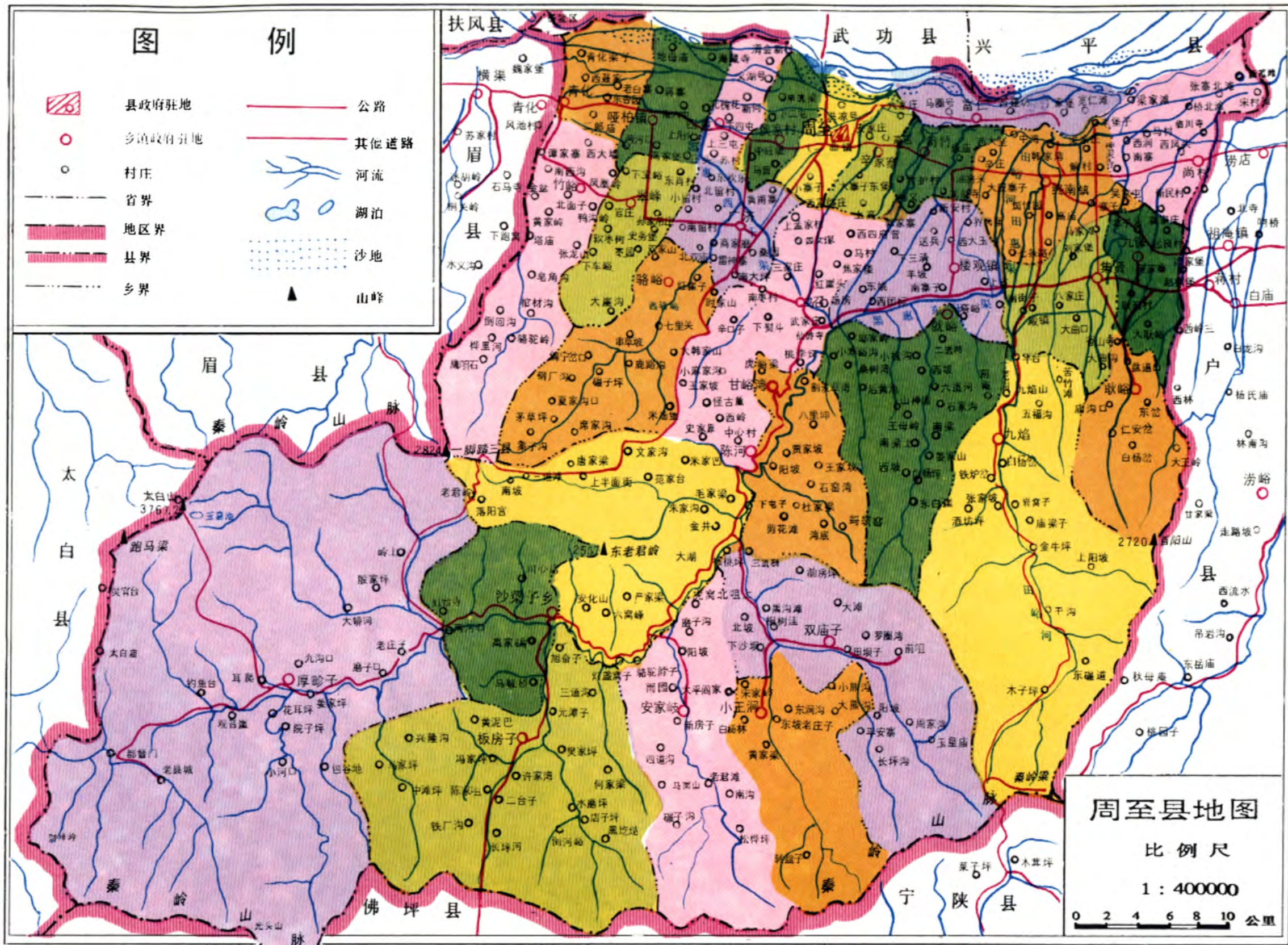



1		4
2		
3		5



周至县面积 2974 平方公里。县南山区占 76.4%，最高峰太白山拔仙台海拔 3767.2 米，为华中第一山。有森林 238.85 万亩，为全省第一。

图 1 为海拔 3000 米处的森林上限景观。

图 2 为群山环抱的黑河口。

图 3 为从平原远眺太白山群峰巍峨壮丽的神姿。

图 4 为原始森林中遮天蔽日的树林。

图 5 黑河鱼洞泉，位于沙梁子铁索桥西，每年谷雨前后，温水鱼类从中鱼贯而出。

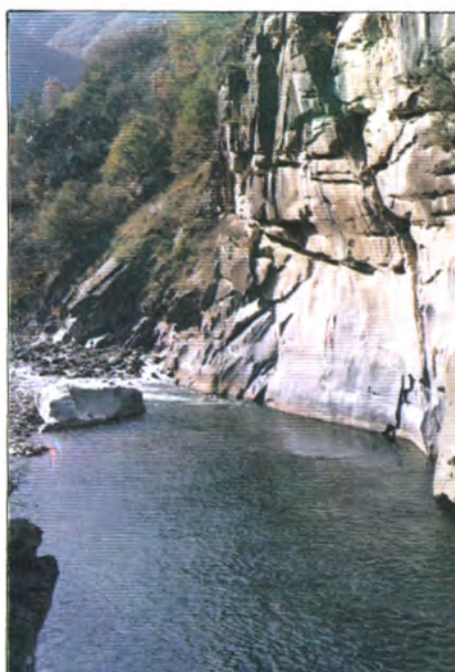



太白山有第四纪冰川时形成的石海、石阵、石流坡、石塔。图6为厚畛子乡太白山海拔3300米的石河。

太白山高山湖泊群十分壮观。二太白海拔3650米，比新疆天池还高。图7为周至太白山黑河发源地高山湖泊之三玉皇池，面积10万平方米。是我国内陆最大的高山湖泊。

图8为周至太白山黑河发源地高山湖泊之四，三清池畔的松林。

本县是陕西省粮油基地县之一。农业是传统产业，占工农业总产值的近1/3。主产小麦、玉米、水稻、油菜和豆、薯、菜、瓜、果类等。1991年粮食油料双获陕西省“粮油丰产达标”竞赛一等奖。图9为秦油二号种植地。

6	7
8	
	9





10	13
11	14
12	
15	

周至县河网纵横，全县建 25 米以上的桥梁 30 余座。大中型渠道 8 条。图 10 是黑河口大桥和黑惠渠滚水坝。

图 11 为古银杏树，树龄 2000 余年，传为老子手植。是陕西省著名古树之一。

位于县城南的 220 变电站是陕西省的枢纽变电站之一。图 12 为变电站一角。

全县有兽类 270 余种，国家一、二类保护动物 16 种。图 13、14 为一类保护动物金丝猴和大熊猫。

全县有绣工 6 万余人，年产值 5 千余万元。哑柏刺绣市场是西北最大的刺绣市场。1992 年新建的 1.1 万平方米的刺绣市场仍不能满足交易，图 15 是露天交易市场一角。



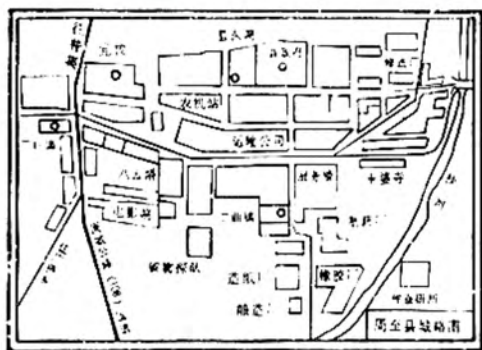

周至县城原为瑞光寺。北周建德三年西南的八云塔，原为瑞光寺中的塔。县城西宝公路段是繁华地段。城中心街是周至城中心，历代县政治、军事机关驻地；部。

16
17 | 18





年 (601), 县城由终南镇迁至今二曲镇。县城经过 1390 余年的建设, 形成今天的规模。沿至县的政治、经济、军事、文化中心。图 16 为图 17 为城东南工业区一角; 图 18 为县城东



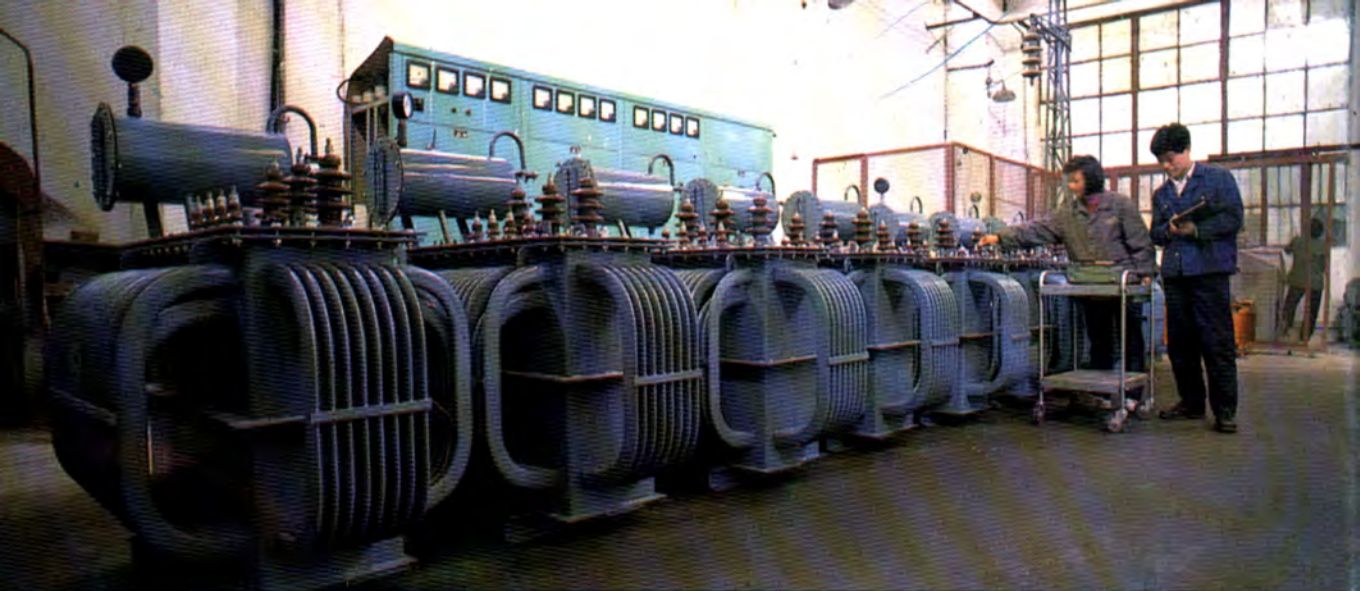

22

23

24

机械工业是县属工业的支柱之一。1989年机械工业产值占县属工业的1/3。

县变压器厂是国家定点生产厂家，1992年工业产值2142万元，实现利税137.8万元，成为本县的利税大户。图22为变压器装配线。

周至中医药人才辈出。图23为国务院总理李鹏在卫生部部长陈敏章的陪同下，听取来辉武有关505神功元气袋的汇报。

图24为中共中央政治局常委、中央书记处书记李瑞环与来辉武亲切交谈。





25	27
26	28
29	

造纸业是本县工业的支柱产业。1989年产纸1.2万吨。其中县造纸厂产7032吨，利税321万元，占县属工业的44%。图25是县造纸厂一角。

邮电通讯近年来发展迅速，邮电业务量由1949年的1014元，上开到1991年的286万元。图26为程控电话交换机房。

乡镇企业是本县产业的重要部分，已和工业、农业鼎足而立。1991年总产值2.37亿元，是1979年的50余倍。图27是富饶村淀粉厂的工作场面之一。

文化教育有长足的发展。1991年全县中小学（包括职中）在校生是1949年的7倍。图28是1个村办学前班的全体同学。

楼观台是大思想家、哲学家老子（李耳）讲授《道德》五千言的地方。老子的学说，在当时被称为天下第一。楼观台被称为道教仙都，为著名游览胜地。图29是绿树环拥的楼观台的部分景观。





仙游寺始建于隋，唐元和初年白居易在这里写就著名抒情史诗《长恨歌》，现为旅游圣地。图 30 为仙游寺全景。

全县有碑石 300 余通。主要分布在楼观台、老县城、太白山等处。楼观台现有碑石 87 通。图 31 为碑厅内唐欧阳询书《大唐宗圣观记》，被公布为中国书法历史名碑。

西骆峪水库是本县最大的水库。位于古骆峪道北口，这里曾是著名的古战场。图 32 是水库西岸三国姜维驻扎攻魏的沈岭，又称姜维岭。

周至县有省级文物保护单位 7 处，县级保护单位 23 处，图 33 是始建于唐的八云塔，是省级文物保护单位。周至县城的古建筑标志。

图 34 是唐大中年间所建的大秦寺塔。是省级文物保护单位。



	30
31	33
32	34



序 一

新编《周至县志》的出版，是全县文化建设上的大事，意义深远，值得庆贺。

这部县志是县情的百科全书。周至建县于西汉太初元年（前104），是个历史悠久的县份，有着宽广深厚的文化积淀，有着丰富多彩的历史宝藏，有优越的自然环境，有勤劳智慧的人民群众。新编《周至县志》，以辩证唯物主义和历史唯物主义为指导，融贯古今，纵述历史，横分门类，按照自然、经济、政治、军事、文化的顺序，前设《县史述要》统摄全书，后置《大事系年》显其大纲。共设25个分志，分别记述各个方面。其中设置《刺绣志》、《楼观台志》、《专载》、《附录》，以突出周至特色；写出了周至历史两千余年的兴衰变化，浓墨重彩地记述了1949年以来建设周至的光辉成就和曲折历程，为建设新周至提供借鉴。这些是建设金周至的资治之纲。我们必须了解，并在了解的基础上，研究周至，对县情了然于胸。这样，才能拿出符合县情的举措，才能更好地建设周至。这是我们的责任，也是新编《周至县志》的目的。因之，新编《周至县志》是建设金周至必备的工具书。

这部县志凝结了许多人的心血。编纂机构成立于1983年11月，1985年展开编纂。修志人员刻苦学习，广收博采了大量历史资料，进行了认真地分析研究，以实事求是的态度，秉笔直书，10度春秋，10改目录，4易其稿，写成这部98万字的县志，完成了一项重大的文化工程。其间，在历任编委会主任尚行韬、付占才、陈联军、钟瑞厚和我们的领导下，由县志编写人员付出了艰辛的劳动，备尝了写作的辛苦。特别是主编王安泉同志倾注心血，对县情做了深入扎实的探索，潜心编纂，才使县志编竣。人们在阅读这本县志的时候，自会感谢编写人员的辛勤耕耘和精心著述；感谢有关部门和人士提供资料；感谢上级领导部门的大力支持；感谢各地专家、学者的热心帮助和指导。

当前，金周至的现代化建设步伐正在加快，全县人民正在进行着不懈的奋斗。我们希望全县的干部、群众，和我们一起读一读新编《周至县志》。洞悉周至古今，明鉴前人的成败得失；细理起伏脉络，领悟明天的为政方略。资治当代，激励人心，启迪后人，总结经验，便于我们发挥周至优势，为振兴周至经济多做贡献，自强不息续写《周至县志》的新篇章。

中共周至县委书记 高 献
周至县人民政府县长 任文斌

1993年8月

序 二

我们的故乡素称金周至。是这一方水土养育了我们，所以对周至的山水风物、父老乡亲，有着绵绵的情意。这些年远离故乡，或是走南闯北，浪迹天涯；或是越洋过海，身处异国，青少年时代发生在故乡的人和事，总是时时刻刻挂在心中。无论相隔得多么遥远，总是魂牵梦绕着秦岭渭水之间的这片热土。

不久前，乡友王安泉把他主编的《周至县志》书稿送来审阅，使我们得以先睹为快。这部志书4易其稿、10改篇目，精心编成，符合体例，结构严谨，观点正确，地方特点突出，叙事简洁流畅。所记史实，均有据可稽。可谓熔铸古今地理、经济、社会等资料于一书。阅读中，目移神游于故乡，情思无限。

周至县地域辽阔，历史悠久。北临渭水，南有秦岭主峰太白山，它以高峻、雄奇、神秘、富饶而著称于世，“太白积雪六月天”历来是关中八景之一。唐天宝年间，大诗人李白（以太白为字），曾登上太白山，写下了雄浑豪放、瑰玮绚烂的《登太白峰》、《古风之五》、《蜀道难》等浪漫诗篇，吟出了“西当太白有鸟道，可以横绝峨眉巅”的千古绝唱。太白山上的高山湖泊群，蔚为壮观。其中四湖银练相连，孕育了黑河源头，泻入千林万壑之中。在黑水峪口，清流划破东西石，群山环抱仙游寺。唐元和年间，大诗人白居易任周至县尉时，在寺中和友人把酒论古。还写出了流传千古的《长恨歌》。出峪口东行不远处，便是翠竹绿树环绕的楼观台。西周时大思想家老子李聃的主张在诸子百家中号称天下第一，他曾在此著《道德》五千言。台内今存篆书《道德经》，为该书著名版本之一。由此再往东10余里，就是秦岭第二高峰首阳山。商末周初，伯夷、叔齐曾在山下“采薇而食，义不食周粟”而饿死首阳山，太史公司马迁称其“积仁洁行”。故乡的山山水水使先贤圣哲的灵性感悟，也陶冶了人民的精神情操。

在陕西各县中，金周至素负盛名。勤劳善良的故乡人民世代相沿、流血流汗开发出来的这块地方，北部平原是著名的粮仓，清代乾隆年间曾在这里的常平仓屯粮数十万石，救济过周围各县的灾民。南部山区是矿产和林特产品蕴藏颇丰的宝地，有16个矿种，其中黄金储量较大。先民们世世代代繁衍生息，在这片沃土上，诞生了许多杰出的历史人物。西汉的马融，曾苦读于仙游石宝。唐代的卢纶、岑参、刘长卿等大诗人，长期居住在周至，写出了灿烂的华章。宋代的赵瞻，历经3朝，有著作11种。元代的萧惟斗，隐居周至，学成一代通儒。王重阳隐居南时村悟道，创立了道教全真教派。明代的赵岫，精于书法和金石学，所著的《石墨镌华》为后世所称道。王三聘辞官归里，著有《古今事物考》，为传世之重要辞书。明代周至戏曲也比较发达，由进士张附翱组织的张家班，被称为中国戏剧史上延续时间最长的班社。该班的著名女演员王兰卿曾红极一时。明末清初的理学家李二曲，自学成才，曾讲学于江南和关中，著述甚丰，在我国思想史和哲学史上占有重要的地位。清代路德以翰林学士入军机部，后辞官回乡从事教

育，一时学子如云，所著的《怪华馆文集》，成为当时许多国家的经典教材。清末民初，著名地理学家刘崑玉，主持中俄勘界，著成西北史地著作 10 余种。到了当代，周至籍的诗人、作家、教授、学者、政要人物更是层出不穷。周至原为鳌屋。以山曲水曲而得名。鳌山屋水养育了一代又一代的才人名士，他们又以杰出的成就和贡献来回报故乡的养育之恩。

我们的故乡积淀着深厚的民间文化，这是人们吸取精神营养的源泉，也是开启智慧之门的钥匙。爷爷那永远说不尽的传说故事，母亲哺育婴儿时的童谣，姑娘绣花时的小曲，渭河船工的号子，秦岭厢工的山歌，时时都在我们游子的心弦上弹拨。皮影戏高亢、悲壮、苍凉、悠远的弦板腔，木偶剧韵味清越、婉转悦耳的眉户调，自乐班高天流云、雅俗共赏的道情戏，元宵节莲花姑娘清脆悠扬的绣荷包调。还有故乡人闹社火、跑竹马、耍龙灯时锣鼓喧天的雄浑气势，笙笛齐奏的欢快气氛，喷呐入云的高远气韵……。这些古老的传统文化的主旋律，常常在我们心海里荡漾。其中，对我们影响最深的，还是故乡人爱看的大戏秦腔。儿时坐在爷爷的肩头看戏，台上白脸奸贼受到惩处时，我们和大人一样高兴；台上忠臣蒙冤受屈，也和大人一起抱打不平。少年时每逢乡间唱大戏，只要得空，便要到台下看个够。50 年代长安书店出版的秦腔小剧本，成了我们课外的重要读物。板胡、二胡也是课余娱乐的伙伴。每次放学回家，野地里有谁扯开嗓子吼起乱弹，也要凝神驻足听几句。耳濡目染，使我们和秦腔结下了不解之缘，以至于上中学时积极参加学校文工团的演出，并自己动手画布景、作道具，排演了大戏《血泪仇》、《两颗铃》等等。我们虽然长期在外从事文化新闻宣传工作和文学创作活动，经常看到许多新颖活泼的文艺节目，但心灵深处仍然忘不了家乡的秦腔戏。一听到秦腔音乐，就象回到家乡吃酸汤大面、臊子搅团一样有滋有味。回首过去，正是故乡的民间文化哺育我们走上了文学之路。每每想起这些，心头便涌起一股殷殷的感激之情。

故乡时时牵着游子心。近 10 年间，周至的粮油高产，林果丰收，刺绣品远销海内外；变压器、飞雪纸、醪糟罐头等工业产品相继获奖；猕猴桃开发、万亩方田建设；黑河引水工程、总投资 3000 万元的现代化养禽场的兴建、楼观台和太白山旅游点的开发等等消息陆续见诸报端。我们的内心都非常高兴。藉着县志出版的机会，我们衷心祝愿故乡繁荣昌盛，兴旺发达，在新的时代续写出新的历史篇章。是为序，谨祝新修《周至县志》的出版发行。

周 明 鞫国政

1993 年 5 月

凡 例

一、本志以马克思列宁主义、毛泽东思想为指导，实事求是地记述本县的自然、经济、政治、军事、社会、文化的历史和现状。

二、本志横排门类，纵写史实。以《县史述要》总摄全书，《大事系年》纵贯古今；设 25 个分志及《附录》和《专载》。

三、本志时限，上溯事物的发源，下限 1989 年。重要的资料，下限延至 1992 年。除分志记述之外，又记入《专载·周至县 1990~1992 年概要》中。

四、本志采用述、志、记、传、图、表、录等，以志为主体，以记述为主，不作评论。

五、本志资料皆从现行区划。特殊者酌情增减。

六、本志文字叙述，用语体文和国家统一公布的简化字。引用古籍和金石资料，沿用文言文，个别有特定含义的词用繁体字。

七、本志历史纪年，地理名称，历代政府和职官均采用历史称谓。在古地名后加注今名。清以前历史纪年用汉字，民国用阿拉伯数字。均用阿拉伯数字注明公元纪年。阴历日月用汉字。公历日月用阿拉伯数字。本世纪直书年代，年代以 0~9 作为起讫。如 80 年代为 1980~1989 年。两个同量且相连的数，省写前数的量词，如 70~80 公斤，1~2 万元。

八、本志《人物志》遵循新编地方志的生不立传的规定。凡在世的社会知名人士，以生年为序，用表记述。

九、本志数字和计量单位，按国家语言文字工作委员会等单位颁布的《关于出版物上数字的规定》和《中华人民共和国法定计量单位使用方法》及《周至县国民经济统计资料》执行。县统计局未统计数字，酌用部门和编者调查后经有关部门审订的数字。数字中 5 位以上加空位。

十、本志资料来自史书、方志、笔记、科研成果和省、市、县档案馆，本县有关部门编写的专业志及县志编辑的采访，和旧志、报刊、专著、有关人士的回忆录。经鉴别校正记入志中。

十一、本志表格统一按序号排列，志末设《周至县志·表格索引》。

第四节 民族构成	(76)
第五节 文化构成	(76)
第六节 职业构成	(77)
第四章 人口管理	(79)
第一节 户口管理	(79)
第二节 人口普查	(79)
第五章 婚姻、家庭和姓氏	(80)
第一节 婚姻	(80)
第二节 家庭	(82)
第三节 姓氏	(82)
第六章 人口控制	(83)
第一节 机构	(84)
第二节 晚婚生育	(84)
第三节 节育绝育	(85)
第四节 教育奖惩	(86)

农业志

第一章 生产关系与经济体制	(88)
第一节 土地私有制	(88)
第二节 土地改革	(89)
第三节 农业合作化	(90)
第四节 农村人民公社	(91)
第五节 农业生产责任制	(94)
第二章 农业布局	(95)
第一节 黑渭河滩稻米渔林果区	(95)
第二节 中部平原粮棉菜奶区	(96)
第三节 沿山坡原麦油果林区	(97)
第四节 浅山水保经济林牧区	(98)
第五节 深山水源涵养林特区	(98)
第三章 农作物	(99)
第一节 耕地	(100)
第二节 冬小麦	(101)
第三节 夏玉米	(102)
第四节 水稻	(103)
第五节 棉花	(104)
第四章 园艺蚕桑	(105)
第一节 果瓜花卉	(105)
第二节 蚕桑	(108)

第三节 蔬菜	(108)
第五章 畜牧	(111)
第一节 畜禽品种	(112)
第二节 饲草饲料	(113)
第三节 饲养管理	(114)
第六章 农业科技	(114)
第一节 机构与队伍	(114)
第二节 农作物品种改良	(115)
第三节 技术改进	(116)
第四节 植物保护	(117)
第五节 农机具	(119)
第六节 科技成果	(120)
第七章 乡镇企业和工副业	(121)
第一节 生产管理	(121)
第二节 骨干企业	(122)
第三节 工副业	(124)

林业志

第一章 森林资源	(127)
第一节 森林群落	(127)
第二节 竹林	(130)
第三节 珍稀动、植物及其保护	(131)
第四节 经济林木	(132)
第五节 林业布局	(134)
第二章 森林经营管理	(135)
第一节 林场	(135)
第二节 天然林改造	(136)
第三节 育林、护林、防火、 防虫	(137)
第四节 禁止乱砍滥伐	(139)
第五节 自然保护区	(140)
第六节 森林采伐	(141)
第七节 林权	(143)
第三章 人工造林	(144)
第一节 育苗	(144)
第二节 造林	(146)
第四章 科研、管理	(147)
第一节 科研成果和技术推广	(147)

城乡建设志

- 第一章 县城建设**..... (219)
- 第一节 城廓变迁 (219)
- 第二节 市政建设 (220)
- 第三节 城区供水 (222)
- 第四节 房产管理 (222)
- 第二章 村镇建设**..... (223)
- 第一节 集镇建设 (223)
- 第二节 乡村建设 (226)
- 第三节 主要建筑 (227)
- 第三章 环境保护**..... (228)
- 第一节 废水治理 (228)
- 第二节 废气废渣治理 (229)
- 第四章 城乡建设管理** (229)
- 第一节 设计规划 (229)
- 第二节 建筑业 (231)

商业志

- 第一章 集市贸易**..... (233)
- 第一节 市场 (233)
- 第二节 集会 (234)
- 第三节 贸易 (235)
- 第二章 私营商业**..... (235)
- 第一节 初创和兴起 (235)
- 第二节 改造和发展 (238)
- 第三章 供销合作商业** (239)
- 第一节 机构管理 (239)
- 第二节 供应 (240)
- 第三节 收购推销 (241)
- 第四章 国有商业**..... (242)
- 第一节 企业 (242)
- 第二节 经营 (244)
- 第三节 商业改革 (247)
- 第五章 粮食购销**..... (248)
- 第一节 粮政 (248)
- 第二节 收购 (249)
- 第三节 粮食加工、供应、仓储和
 油脂 (251)

第六章 物资和外贸 (252)

- 第一节 统配物资供应 (252)
- 第二节 对外贸易 (253)

财政·金融志

- 第一章 财政** (255)
- 第一节 机构和体制 (255)
- 第二节 收入 (256)
- 第三节 支出 (257)
- 第四节 乡镇财政 (259)
- 第五节 九峰乡经管站 (260)
- 第二章 税务** (261)
- 第一节 管理 (261)
- 第二节 税收 (262)
- 第三章 金融** (268)
- 第一节 机构 (269)
- 第二节 货币和现金管理 (269)
- 第三节 存款和储蓄 (270)
- 第四节 贷款和债券 (271)
- 第五节 保险信托 (273)

经济管理志

- 第一章 计划管理**..... (275)
- 第一节 计划编制与实施 (275)
- 第二节 计划体制 (276)
- 第二章 物价管理**..... (278)
- 第一节 物价 (278)
- 第二节 物价体制 (279)
- 第三章 统计管理**..... (280)
- 第一节 统计 (280)
- 第二节 调查 (281)
- 第四章 审计管理**..... (281)
- 第一节 机构 (281)
- 第二节 监督 (281)
- 第五章 土地管理**..... (283)
- 第一节 利用 (283)
- 第二节 管理 (285)
- 第六章 工商管理**..... (286)

第一节 工商户管理	(286)
第二节 市场管理	(287)
第七章 计量标准管理	(288)

政权志

第一章 县署及代议机构	(289)
第一节 县衙	(289)
第二节 公署、县府	(290)
第三节 选举和参议会	(292)
第四节 周至地方法院	(293)
第五节 警政	(293)
第二章 县人民代表大会	(296)
第一节 选举	(296)
第二节 历届会议	(297)
第三节 县人常委会	(299)
第三章 县人民政府	(301)
第一节 机构	(301)
第二节 施政	(303)
第三节 监察、信访和档案	(306)
第四节 司法行政	(307)
第四章 县人民法院	(309)
第一节 告诉申诉、调解和纪律 整顿	(310)
第二节 审判	(310)
第五章 县人民检察院	(312)
第一节 普通刑事检察和侦查	(313)
第二节 法纪、经济和监所检察	(315)
第六章 公安、民政和劳动 人事	(316)
第一节 公安	(316)
第二节 民政	(321)
第三节 劳动人事	(328)

政党群团志

第一章 中国共产党	(331)
第一节 党的地下组织与活动	(331)
第二节 中共周至县委	(334)
第三节 党员代表大会	(335)

第四节 中心工作与决策	(337)
第五节 统一战线	(340)
第六节 纪律检察	(341)
第二章 中国民主同盟周至支部	(342)
第三章 政协周至县委员会	(343)
第一节 历届会议	(343)
第二节 政治协商和文史资料	(345)
第四章 中华国民党及三青团	(346)
第一节 中华国民党周至县党部	(346)
第二节 周至县三民主义青年团	(347)
第五章 群众团体	(347)
第一节 农民组织	(347)
第二节 工人组织	(349)
第三节 青年组织	(350)
第四节 妇女组织	(351)
第五节 工商业者组织	(354)

军事志

第一章 地形与机构	(357)
第一节 地形	(357)
第二节 机构	(358)
第二章 兵役	(359)
第一节 旧制	(359)
第二节 志愿兵和义务兵	(360)
第三章 地方武装	(360)
第一节 唐至民国时的地方武装	(360)
第二节 中国共产党领导的地方 武装	(361)
第三节 民兵	(362)
第四章 兵事	(364)
第一节 防空	(364)
第二节 战事纪要	(365)
第三节 驻军	(371)

教育·科技志

第一章 旧式教育	(374)
第一节 县学、社学和私塾	(374)
第二节 书院	(375)

第二章 学前教育	(376)
第一节 幼儿园	(376)
第二节 学前班	(377)
第三章 学校教育	(378)
第一节 小学教育	(378)
第二节 中学教育	(379)
第三节 专业教育	(380)
第四节 成人教育	(384)
第四章 教师	(387)
第一节 任用	(387)
第二节 结构和培训	(388)
第三节 待遇	(390)
第五章 经费	(393)
第六章 教学研究	(395)
第七章 管理	(396)
第一节 机构	(396)
第二节 学校管理	(397)
第八章 科技	(398)
第一节 汉至民国时的周至科技	(398)
第二节 机构和队伍	(400)
第三节 科技成果	(401)
第四节 科技宣传与普及	(404)

医药·卫生志

第一章 医药	(408)
第一节 中药	(408)
第二节 西药	(410)
第三节 药政管理	(411)
第二章 医疗	(412)
第一节 汉至民国时的医疗	(412)
第二节 中华人民共和国成立后 的医疗	(415)
第三章 卫生防疫	(421)
第一节 传染病防治	(421)
第二节 流行性出血热	(423)
第三节 地方病防治	(425)
第四节 食品卫生	(427)
第四章 妇幼保健	(429)

第一节 妇女保健	(429)
第二节 幼儿保健	(430)

文化·体育志

第一章 文化	(433)
第一节 民间文艺	(433)
第二节 文化馆、站	(436)
第三节 文学艺术创作	(438)
第四节 图书	(439)
第五节 电影	(440)
第二章 戏剧	(442)
第一节 秦腔班社	(443)
第二节 县剧团	(445)
第三节 业余团社	(448)
第四节 演员培养	(449)
第五节 民间戏曲	(450)
第三章 文物	(451)
第一节 古遗址	(451)
第二节 墓葬	(455)
第三节 古建筑	(457)
第四节 碑石墓志	(460)
第五节 文物藏品	(462)
第四章 新闻媒介	(464)
第一节 报纸	(464)
第二节 广播	(465)
第三节 电视	(468)
第四节 维修	(469)
第五章 体育	(469)
第一节 农民体育	(470)
第二节 职工体育	(471)
第三节 学校体育	(472)
第四节 竞技体育	(473)
民俗·宗教志	
第一章 民俗	(475)
第一节 人生礼	(475)
第二节 日用	(479)
第三节 节日	(481)



九二
沟元
车车
峡岩
墨河
泉速写

县史述要

一 襟山带河踞平原

周至县位于中国陕西省关中西部的秦岭渭水间，西汉太初元年（前 104）置县，以山曲水折取名盩厔（1964 年国务院公布简化字表，改为周至）。屡有裁并分合。今属西安市，为陕西最古老的县份之一。地理坐标：东径 $107^{\circ} 39' \sim 108^{\circ} 31'$ ，北纬 $33^{\circ} 42' \sim 34^{\circ} 14'$ 。县城二曲镇，处西（安）宝（鸡）公路南线与周（至）城（固）公路交汇处，东距西安城 78 公里，户县（至县城，下同）48 公里，以白马河为界与户县为邻。南距洋县 232 公里、城固县 261 公里、佛坪县 130 公里。以秦岭梁为界，和宁陕、佛坪县相连。西距宝鸡城 113 公里，眉县 49 公里。以太白山主峰拔仙台以西 12 公里的文公庙为界，与眉县、太白县相接。北距武功县 13 公里，以渭河中线为界，同扶风、武功、兴平县和杨陵区相望。东达尚村乡政府驻地（以下同）24 公里，西至青化乡驻地 18 公里，南通板房子乡驻地 70 公里，北距渭河桥 5 公里。图形象飘扬的旗帜。全县面积 2974 平方公里，为全省第 23 位。1989 年区划 4 镇，25 乡，369 个行政村，1042 个自然村，2557 个村民小组。有 120 025 户，554 936 人，列陕西省第 9 位。

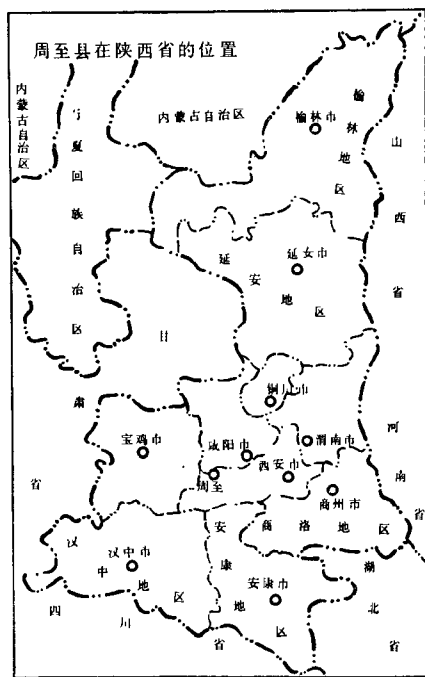

域内西南高，东北低，山区占 76.4%，为千里秦岭最雄伟且资源丰富的一段。主

脉自太白山拔仙台分岔，北有老君岭、界石岭、官城梁、青岗砭；南屏将军祠、跑马梁、光头山、秦岭梁等，奇峰叠翠。唐代大诗人李白登上中国中部第1高峰太白山主峰，海拔3767.2米的拔仙台写道：“去天三百尺……举手可近月。”县东首阳山，海拔2870米，比西岳华山还高770米。县南部秦岭主脉地处中国南北地理分界线，南坡温暖多雨，北麓清凉少雨，气候、土壤、动植物等的立体垂直带层变化明显。夏日山外赤日炎炎，山下凉风习习，山腰冷气阵阵，山顶寒气逼人，称为日历四季。深山有大片原始森林，自下而上分布着侧柏、松栎、落叶松、冷杉、高山灌丛草甸等森林群落，森林为全省第一，有植物2300余种，动物290余种，昆虫千余种。其中独叶草为举世罕见的原始孑遗植物，连香树为稀世树种，珍贵药材有太白米、太白茶、太白七、枇杷玉、天麻、手儿参等。据记载中草药有600余种（见《太白山中草药》）。竹林里黑白分明的大熊猫憨态可掬，树林中金发碧眼的金丝猴跳跃枝头，矫健敏捷的羚牛在高山区悠然散步，红腹角雉飞翔山间，大鲵嬉戏水中。矿藏中金、银、铜、铁、锌、钴、大理石、花岗岩、硫等贮量丰富。真是入山如进天然宝库。

镶嵌在山区的水系如叶脉，流入平原，汇成15条河流。秦岭南的潜水河注入汉江，属长江水系。秦岭北的河水奔入渭河，属黄河水系。其中黑河为陕西省最大的县内河，以源清流洁而闻名，正在建设的黑河引水工程，为目前全省最大的引水工程。黑河源头二太白海，海拔3650米，三太白海、玉皇池、三清池，流泉飞瀑，银线串珠，飘入林海，为中国东部最高的高山湖泊群。

平原是周至经济发达区，四季分明，日照充足，雨热同季，春季多风，夏季多伏旱，秋季多阴雨，冬季干冷而少雨雪。土地肥美，以种养业称著，盛产粮、油、果、菜、鱼、畜、禽等，以小麦、玉米、水稻、棉花、西瓜、苹果、猕猴桃、辣椒、莲藕等为主产和特产。全县工农商业、交通邮电、文化卫生等集中在平原。由于周至自古富饶美丽，素称金周至。

二 周秦汉唐畿辅地

从今马营村、镇丰村、青化村等8处新石器时代遗址上，出土的石刀、石斧、石球、骨针、陶球、陶鬲、陶罐、陶钵、陶豆、陶盆、陶瓶、陶圭以及大量的陶器残片等文物中，可以窥见先民们渔猎稼穡和石、陶器制作，缝纫等劳动景象。周人崛起在武功、周原，与周至地域隔河相望。《诗经》有“渡彼渭水，取砺取锻”的话。周至有周赧王入泥峪，凿石门；周穆王西征，途径此地；周文王踏勘地形，命名哑柏的传说。可以互相印证。春秋时，老子于楼观著《道德》五千言。今青化乡有南宮适墓，楼观镇有老子墓、尹喜墓。西周定都沔镐，今周至为王畿地。县内平原一二级阶地和滨河土地，渐次开发为耕地。在竹峪乡、终南镇等地出土了17件精美的西周青铜器，其中国家2级

文物 1 件，3 级文物 16 件。它既闪烁着先民智慧的光芒，揭示了奴隶主钟鸣鼎食的奢侈生活，又映衬了奴隶们躬耕陇亩的艰辛劳动。

秦厉公二年（前 475），在黑河以东建上林苑。昭王元年至五十六年（前 306～前 251）于苑内建长杨宫、射熊馆，种植名木花卉，养殖珍禽异兽。秦建都咸阳，此地属于京郊。秦始皇至楼观谒祀老子，令建清庙。黑河以西田连阡陌，农业渐兴。汉建都长安，此地仍属京郊。高祖十二年（前 195）废上林苑，垦为耕地。其间开通傥骆道，为关中连通汉中和四川的捷近要道。建元初建五柞宫、葡萄宫等巍峨壮丽的皇宫（约在今九峰、尚村乡一带）。三年（前 138）重建世界上第 1 个最大的皇家公园上林苑，内植名木异卉 3000 余种，养殖百兽，供皇帝及近臣游猎。东方朔谏止上林苑，虽得汉武帝嘉许，但未停建。苑内设置豪华，宫殿富丽堂皇。司马相如作《上林赋》，杨雄作《长杨赋》，铺陈上林苑和长杨宫的宏伟壮美。六年（前 135）修灵轺渠，自今周眉交界的原下引水，经今灵秀村、蒙家村北一带，长 15 公里，灌溉沿渠两岸田地。永光五年（前 39），汉元帝带领车骑至长杨宫、射熊馆，大举狩猎。建武四至八年（28～32），待诏马援带领宾客，屯田于上林苑西部（今界尚村一带），逐渐将其地垦为耕地。马援南征返朝，带回薏米，种于苑中。被奸臣诬为私运珍珠而险些获罪。后有薏似珍珠的成语，比喻正直的人蒙受不白之冤。今县东界尚村仍然种植薏米。

在平原上发现的 8 处汉墓群。出土有彩绘陶牛、陶仓、陶罐、陶奁、陶钟、陶壁等，又有铜镜、铁刀、铁釜、铁剑、铜铸货币等文物。勾勒了汉代农民和手工艺人生产、生活和工艺美术制作的线条。收藏在文物部门的汉青铜雷纹甬钟，青铜镂空云龙纹熏炉，粉彩陶立俑，粗绳纹水道拐头，玄武纹、朱雀纹、虎纹、鸟纹宫字瓦当等 8 件文物等，为国家 3 级文物。说明汉代周至的青铜和陶器制作、建筑等达到全国水准。

曹魏（蜀汉）时期，周至成为魏蜀争夺的战略要地。在长城戍等地，蜀军与魏军有过激战。蜀军先后在今小麦屯、古城子、沈岭等地驻兵屯田，以图久驻。北魏孝昌元年（525）正月，莫折天生率领义军约 20 万驻黑河西岸。魏将萧宝寅等率兵 5 万渡黑河迎战。魏军指挥得当，义军被杀俘 10 万余人，为军事史上以少胜多的战例之一。两晋南北朝期间，以尹通为代表的道教学术团体在楼观形成，颇有影响。后有严达等 10 人在田峪通道观讲道，形成道教楼观派。北周建德三年（574），县治所迁建于今二曲镇。既为屏障京城，亦为扼守傥骆道北口的重镇。

隋仁寿元年（601）修仙游寺法王塔，今塔仍然屹立，为国内罕有的隋代砖塔之一。隋末平阳公主率娘子军驻司竹一带，攻占周至、武功等县。她邀请在太白山研究中草药的孙思邈，到军中诊治伤病。唐高祖李渊追认李耳为远祖，推崇道教，扩建楼观庙宇。3 次谒祀老子，大赐财帛，令建宗圣观。欧阳询书《大唐宗圣观记》。楼观道教隆隆而上。睿宗、玄宗亦大力扩建楼观，两次谒祀老子。中唐以后，战乱迭起，黄巢义军驻扎黑水峪口。镇压黄巢义军的 3 万唐军，屯田于周至，列屯十四。今县西以屯为名诸村，就是唐军屯田地。战乱中，德宗、僖宗皆从周至骆峪入山，逃往汉中。

唐代周至农业渐兴，为重要的产粮区。唐人写周至的诗中有“种豆初成亩”（李端《暮春寻终南柳处士》）。“冒雨看禾黍”。（卢纶《晚到周至县耆老家》）。“多稼又新成”、“野日初晴麦莖分”（耿伟《奉和元承杪秋忆终南旧居》、《早春归周至旧居》）。“径转山田熟”

(杜甫《赤谷西崦人家》)。白居易在《观刈麦》中写道：“田家少闲月，五月人倍忙。夜来南风起，小麦覆陇黄”。一派丰收景象。

由于周至是京畿重要的县份，朝廷选派白居易、李商隐等著名文人，出任周至县尉。诗人李白、杜甫、王维、王勃、李华、柳宗元、元稹、岑参、贾岛、温庭筠等曾来此地。刘长卿、卢纶、王质夫、陈鸿等名人寓居山麓，写下脍炙人口的诗文。白居易在仙游寺写《长恨歌》，李白登太白山作《登太白峰》，韩琮过骆峪作《骆峪晚望》等，为中国文学史上的著名诗篇。后有《周至六朝石墨集》和《五朝诗人咏周至》等书。唐代宫廷音乐和道情在楼观一带演奏，今仍流传在楼观、集贤等地，被中外音乐界称为音乐化石。大秦寺塔，瑞光寺塔（俗名八云塔）、会灵观塔（“文化大革命”中被毁）等为陕西省文物保护单位。

三 宋元明清有发展

北宋周至水利渐兴，农业发展较快。开通 25 里的广济渠，灌田 4000 亩。在今司竹乡一带设司竹府，管理经营竹园。辛寺头人进士赵瞻，为北宋政治家，历经 3 朝，由兵部侍郎升为中大夫同知枢密院事，著作 6 种 116 卷。建炎四年（1130）金兵攻占终南县。金贞祐四年（1216）在今周至辛家寨设恒州。宋军驻扎县南山区，宋金军在山麓屡有激战。

元初在今青化乡、终南镇、尚村乡一带屯田。终南屯田即有 27 790 亩。现存元代古建筑有九峰乡千户村通仙万寿宫、哑柏景联村东岳庙。县内何家庄元墓群出土有陶罐、陶壶、均瓷碗等。本县存元代立侍俑、立射俑为 3 级文物。王重阳在周至修道，创立全真道。一代鸿儒肃耜隐居在周至。

明初在司竹园旧址设司竹局，于金、元两代滥采竹子的林迹地上，营造斑竹园数顷。明正统八年（1443）知县王节率人疏通广济渠，并将官牛 100 余头，租赁给贫困农民役使。又引种并推广种植红花，使其成为周至著名特产，红花铺一带为全国有名的红花集散地，延续 300 余年。嘉靖三十四年（1555）在县署建成集贤书院。万历年间，沿黑河修筑黑河渠、福寿渠、福盛渠等，灌溉司竹耕地 700 亩。其间，过度采伐司竹园内的竹材，林地荒芜，招募移民垦种万余亩（大致在今司竹乡、终南镇的竹护村、竹园头、司竹府一带）。县内手工业、商业坊铺遍布各镇。明末闯王农民起义军在马召镇、黑水峪激战，高迎祥受伤被俘遇害，李自成率部转战。

县存文物有明代白石菩萨像，太白山有明万历十年（1582）铁像 10 座。平原有明代玄帝祠、城隍庙前殿、赵公元帅庙、下三屯东岳庙大殿、兰梅原村戏楼和王氏宗祠。明代王三聘任河南、四川佾事，回乡后办义学，治理阳化河，编修县志和著书 11 种。赵岫为著名金石学家，著作《石墨镌华》为书法史上的扛鼎之作。

清初周至常有万名左右的伐木工人在山区采伐木材。康熙年间将灾民安置沿山垦

荒。乾隆年间全县耕地 832 188 亩，其中屯卫田 275 066 亩。田地肥美，耕作精细，产量增加。乾隆十三年（1784）全县常平仓储粮 18 万石，曾用储粮救济邻县灾荒。知县邹儒植桑养蚕，在县署办丝绸织坊，引种并推广红薯。清代重修广济渠，新修黑河西渠，灌田 3400 余亩。新建耿惠渠、就惠渠等灌田，使周至成为关中著名粮仓。全县有制陶、冶炼、铁木器具制造、砖瓦、造纸、染布、酿造等作坊 300 余家。药店、京货铺、车马店、货栈、饭馆等 100 余家。六合成、广育堂等著名药铺经营二三百年来。

县内存有清代太平军刀、马形佩饰、周至县印等为 3 级文物。太白山上有明末清初木雕像 7 座，清初木雕像 19 座等。工艺精美，神态各异，是这一时期同类作品的代表。县内有清代庆祝宫、暖泉寺、东岳庙门楼、老君殿、天台寺、丹阳观等古建筑，以及藏在深山的佛坪厅城遗址，为典型的清代建筑风格，是研究和开展旅游的古建筑遗迹。明末清初，李二曲为著名哲学家、思想家、教育家，著有《二曲集》行世。清代路德为教育家，著有《怪华馆文集》。王禹堂为一代文章家，著有诗歌体方志《周至土风草》。秦腔张家班建于明中叶，延续 400 余年，成为中国戏剧史上的佳话。

晚清政治腐朽。嘉庆十八年（1813），黑河上游伐木工人近千人起义，20 天内义军壮大到 2000 余人，攻占厚畛子、佛爷坪等地，之后进军汉中、四川、贵州，成为当时中国历史上规模最大的工人起义。同治年间回民起义军、李蓝起义军、太平天国起义军等曾在周至与官军激战。清末，国势积弱，罌粟流入周至，种植渐多，税赋日渐苛重，店铺纷纷歇业。辛家寨人辛宗元志在反清，成立哥老会，于宣统三年（1911）九月响应省城起义，经过浴血奋战，使辛亥革命在周至获得成功。

四 民国时期有衰变

一、民国 1~15 年（1912~1926）周至连年战火，经济畸型发展，政治黑暗。

北洋军阀祸县殃民。县内驻军，少则千人，多则万余人，派差拉夫，勒逼农商供给粮草餉项，摊派苛捐杂税。常常是士兵荷枪实弹，催粮催款，对百姓鞭打索捆，十分凶残。民国 6~8 年（1917~1919）陕西靖国军与北洋军阀在周至拉锯激战。民国 15 年（1926）春荒春旱，军阀吴新田占据周至，强行摊派种罌粟，收罌粟种植款 100 余万元，军队挨户催逼，急如星火。全县农民恳请减轻，吴新田不但不允，反而改收烟款为派捐 500 万元，比全年田赋多 20 倍，限期缴纳。农民被迫组织红枪会起义，数万农民手持梭镖、大刀、土枪，与催缴捐款的吴军激战，杀死吴军 200 余人，农民牺牲 1800 余人，数十村被吴军血洗。吴新田只得免去派捐。

烟毒横流。周至罌粟种植始于清同治初年，至光绪年间，已有 2000 亩。宣统三年（1911）种植 2500 余亩。民国初年，北洋军阀为筹措军费，勒令农民扩种罌粟。民国 4 年（1915）春陕西督军陆建章强令犁去麦苗，种植罌粟。农民对抗到 9 月才陆续种植罌

粟，匪军和乡丁入村吊打农民，并罚以迟种款，农民被迫大半逃亡。民国8年（1919）1月，北洋军阀吴新田部占据周至，强行摊派种罌粟10万亩，比清末增加4倍；每亩征收烟款银10两，比清末加重10倍。民国12年（1923）北洋军阀刘镇华部攻占周至，强迫扩种罌粟30万亩，比清末增加12倍，约占全县耕地的一半。民国15年（1926）底，冯玉祥部驻周至，摊派子母借款，每亩罌粟收10元现洋。县府派人以禁烟为名，组织检验，征收烟款，美其名曰“寓禁于征”。《陕行汇刊》说：“周至县出产鸦片既丰，故人民嗜此亦多，影响所及，贻害殊深”。造成粮食作物由60万余亩降至不足30万亩。罌粟种植畸型上升为30万余亩。粮食作物亩产降至四五十公斤，粮食由输出县变为输入县。《陕行汇刊》载：“周至人民，多因染有烟癖而懒于务农”。“农民多以罌粟为主业，以致所产粮食，不敷消费，每当青黄不接之时，不得不仰给外境之输入。投机商贾，故事奇居，以致价格之昂无与伦比。贫农均假借高利贷以资救济，尤以5月初至新麦上市为最甚。一元贷款，息则倍之，且多以鸦片为保证品。”全县约1/4的店铺经营鸦片，称烟土行。城乡不分贫富之家，都把饷以鸦片视为重要礼节，“吸食鸦片者，无论男女，占十之七八”（《陕行汇刊》）。有大烟瘾者昼夜躺在烟榻前，往往倾家荡产，沦为乞丐。诱使盗贼丛生，匪患日甚一日。土匪抢劫鸦片仅烤票就烧死近百人。

此期军阀委派县知事24任，长则年余，短者数月，走马灯式接任。政局动荡，土匪横行。民国7年（1918）土匪公然杀害县佐官炳南。县内日闻匪警，夜有抢案。民国重修《周至县志》载：民国3~14年（1914~1925）发生匪案9起，其中有起土匪进攻县城，警察登城与其激战多时，土匪才撤走。

有识之士革新风俗，发展文化。民国初年推行剪辫子、放脚。官炳南创办双溪学堂，刘崑玉继办鹿鹤学堂，各地仿效。全县办各种小学堂50余所，教育始兴。

二、民国16~25年（1927~1936），政治腐败，遭遇特大年馑。中共周至县的组织初建并展开斗争。饥饿的农民3次暴动。

旱灾和特大年馑。民国17年（1928）春秋大旱，收成不足籽种。2月每斗粮售洋3元5角，3月4元5角，5月中旬5元5角。秋初饥民仅靠草根树皮和油渣糠粃度日。因军阀连年强行扩种罌粟，隆冬时贫家户户无粮，市面已无粮出售，草根树皮被吃光。“饿者日多，死者日众，殍满道旁，尸腐道街，流离逃亡，更难救济……”（引自省档案馆《灾民惨亡写真》）。县府仅在全县5区各设1处饭场，使少数饥民迟死几日。

民国18年（1929）特大旱灾，饥民大批死亡，尸不及埋。“县西南一带尤为严重，如南辛头、北辛头、望城、斜里等村几乎无人，土地荒芜”（引自1960年《周至县志稿》）。较大集镇，设千家冢、万人坑。终南镇的3个大土坑被死尸填满，县城仙龙潭寺万人坑、哑柏镇仰天河西万人坑里更是尸骨累累。“全县饿死全家而绝者9600余户，因灾荒被迫而卖出的妇女1.3万余口”（陕西省赈务会1931年调查资料）。“全县饿死5.3万余人”（中共陕西省委1930年写给中共中央的报告）。在这特大年馑中，民国县府照样催粮要款。只有绅士张笑仙筹办救济院，仅收30余名孤儿生产自养，5年后停办。

民国21~22年（1932~1933）继续大旱，百姓生机断绝。7月霍乱（俗称虎烈拉）流行，近万人被夺去生命。如终南豆村112人患病，死101人，村中全家病死者25户。全县人口由民国3年（1914）75 527户约20余万人，降至民国22年（1933）

的 34 966 户 102 651 人。

中国共产党竖起革命红旗，领导人民起来斗争。民国 15 年（1926）7 月西北大学学生（共青团员）管纯等 3 人回县组织青年社。次年 1 月，共产党员王雪亭，受中共西安市委派遣，回县建立党组织，接收管纯等 5 人为共产党员。4 月成立中共周至县支部，王雪亭任书记，领导全县农民运动。成立东北、东南、西南、西北、中区等 5 个地区的农民协会及其分会，成立县农民协会，管纯被选为县农协主席。区、乡农民协会建立农民自卫军 5000 余人，有长枪 530 余支，短枪 200 余把，机关枪 3 挺等。在集贤、焦镇、终南等地掀起声势浩大的抗粮、抗血税高潮。没收恶霸地主阎雷喜霸占的 500 亩耕地及房产，返还给穷苦农民。处决阎家父子 4 人。6 月 13 日夜驻兴平的半军半匪的卫定一部排长刚春荣，率 15 人持枪抢劫沙河槽农协成员杜思廉家。农民自卫军围攻卫部匪军，杀 9 人，缴枪 15 支。在县东门外召开 3 万余武装农协会员参加的大会，收缴军阀吴新田部张万盛团的枪支。由于蒋介石发动四、一二政变，第一次国共合作破裂。中共周至县支部转入地下活动，农民协会被解散。次年成立国民党周至县党务筹备委员会，后改为党务指导员办事处。

民国 18 年（1929）4 月中共周至县特别支部成立，陈云樵任书记。冬，周至饥荒特重，饿死者 1 天比 1 天多，但是警察团丁照样催粮要款，在临川寺吊打农民。12 月临川寺共产党员牛子皋等人组织农民 300 余人，反抗国民党警察团丁催粮要款，冲进终南镇，摧毁区公所。饥民踊跃参加，经过组织，傍晚攻占周至县城。县长杨增润仓皇西逃。农民军休整后，又挺进户县，包围县城甘亭镇。激战两天，击毙官军百余人，攻克县城，摧毁国民党户县党政机关，处决禁烟局长，开仓放粮。农民军回师途中，遭到冯玉祥部门冶中旅伏击而溃散。中共西府区委负责人陈云樵收集并重新组织农民军骨干，联合眉县、武功、兴平等县农民武装 2000 余人攻打周至县城。县府闻讯，兵力加强，是夜激战 3 次，农民军因伤亡较大而撤退。

民国 21 年（1932）8 月 13 日，国民党祖庵区长高义德带领副区长、催粮委员、保卫团长等人催粮逼款，吊打并拘禁农民。王郭村穷苦农民李希平，秘密组织农民 70 余人暴动，当晚冲进祖庵，杀死副区长以下 4 人，缴枪 11 支，救出被拘禁的农民 10 余名。后占据虎头山，12 月 3 日被县长王文伯率领的官兵打散。

这一年 11 月中旬，红四方面军 1.6 万余人进入周至，休整后转战陕南、四川。民国 24 年（1935）7 月徐海东率红二十五军 2000 余人西进，17 日入周至，20 日抵马召，处决劣绅、乡约 2 人，21 日在马召镇重创尾追的国民党陕军骑兵八十七团，次日入辛口，转战陕南。红军的革命行动，使周至人民在黑暗中看到了曙光。

三、民国 26~34 年（1937~1945）抗日战争中，国共合作，经济复苏，文化教育一度初兴。

禁烟稍有成效。民国 24 年（1935）9 月 20 日，陕西省禁烟总局既规定烟毒罚金，又将（烟毒）土膏店分 6 个等级，征收 100~2400 元的烟税。决定周至县于民国 26 年（1937）1 月 1 日禁绝烟毒，如有违禁，依法枪决。《陕行汇刊》民国 25 年（1936）载：“兹经查明……周至（1935 年烟亩款）额征洋 700 025 元，扣除 5 分后实解洋 665 023 元”。有 3.5 万元落入县府官僚手中。是年县府成立禁烟所，缉私队。民国 26

年（1937）周至县宣布彻底禁烟。7月县府在县城、祖庵、终南、哑柏成立戒烟所。抓住烟民，收缴烟具，写出保证，征收烟费。烟民分甲、乙、丙等送入戒烟所，每期3月，服药断瘾者，准予回家。改烟土行为花土行。对所种罂粟，一律铲除，改种粮食和棉花。虽然禁烟明令煌煌。但因上下交相获利，明禁暗行，鸦片烟毒仍然半公开贩卖吸食。许多军政要员被称为烟鬼、烟神。

经济复苏。推广斯字棉、德字棉。小麦、棉花亩产分别达到100、25公斤左右。粮食作物面积由30万亩左右恢复到60余万亩，总产6000万余公斤。青化乡人国民党17军少将李少棠引种苹果990株，在西寨建苹果园15亩，获得成功，亩产250公斤左右。民国27年（1938）兴建黑惠渠，历时4年竣工，灌溉139 756.6亩，亩均增产20公斤左右。为周至最大的水利灌溉工程。工业起步，相继办起民生工厂、三兴盛鞋厂、新恒书局、新新米厂、建华纱厂等私营工厂。米厂和纱厂用电力带动机器，为周至现代工业的发端。民国32年（1943）工业有400余人从业，年总产值17万元。森林采伐亦较兴盛。黑水峪、田峪、骆峪等山中有数十家木场，一部分木材售给兵工厂和火柴厂，支援抗日战争。一批难民和外地的学校、医院等迁入周至。全县人口在民国27年（1938）达到182 027人，比民国22年（1933）增加近8万人。教育也有起色，民国31年（1942）有各类小校254所，小学生12 882人。有初级中学3所。

抗日战争中，1万余名周至青年奔赴抗日前线。仅民国31年（1942）4~12月在周至征兵3406名，有近千名周至青年牺牲在抗日前线。此期国民党县长屡有贪脏枉法者。民国30年（1941）11月县长田杰生试枪法，无故击毙农民2人，仅以撤职了事。民国32年（1943）县长鞠海峰因贪污军麦征购款被撤职，继任者左玉韬受牵连一度被免职。

中共周至县的组织恢复。民国27年（1938）10月成立中共周至县马召公立小学支部。次年成立中共周至县工作委员会。民国29年（1940）10月国民党发动第二次反共高潮，中共地下支部遭破坏，县工委暂停活动。民国33年（1944）中共地下组织建立永和、何家寨（终南）支部。次年成立马召支部。

四、民国35~38年（1946~1949）5月国民党发动内战，物价飞涨，经济崩溃，中国人民解放军解放周至。

经济崩溃。国民党周至县府强行征收各种税捐和摊派，对农商极度压榨。通货膨胀。民国36年（1947）预算征收各税金圆券51.95亿元，是上年的1774倍。这一年给教师薪俸增加1000倍，次年已无法维持最低生活水准，30余名教师代表赴县府请愿，要求改善生活待遇。工厂倒闭，商号歇业，农村经济衰退。民国36年（1947）7月，物价较抗日战争前上涨6万倍，生活指数仅增加六七千倍，每名工人的月薪仅能购盐3公斤。人们挣扎在饥饿和死亡线上。

抓壮丁。强迫青年当兵，抽丁不成，就强行抓壮丁。民国36年（1947）4月13日哑柏乡在集日抓走农民10余人为壮丁。民国38年（1949）3月征兵（实为抓壮丁）1372名。3年中抓走壮丁万余名。

军匪祸害。在周至县城成立国民党秦岭中部警备司令部，俗称守备区。中将司令何文鼎收集地方小股武装和散兵游匪，组成3000余人的部队，主力驻周至。军匪勾结，

抢劫掠夺，无恶不作。令人日夜惊恐，以至于守备区成为土匪的代名词。

周至解放。1949年5月中共周至地下党策动敌第三团和县自卫团2000余人起义，起义营长东立武率部伏击国民党溃退部队。1949年5月29日，中国人民解放军西北野战军二军六师进入周至，向辛口、马召进攻，全歼国民党一四四团，击溃四十八师，俘虏1400余人。1949年5月30日解放军进入县城，周至解放。

五 建设金周至

中华人民共和国成立后，中共周至县委和县人民政府（以下简称县委、县政府）领导人民投入经济建设，经历3个起伏发展的过程。1949~1957年经济和社会发展较快，形成高潮。1958年在“左”的影响下，急躁冒进，导致国民经济比例失调。从1961年起的调整中，经济建设再次出现小高潮。1966年开始的“文化大革命”，使政治和经济蒙受重大损失。1979年后，进行改革开放，全县经济稳定、协调发展，使半封闭的计划经济逐步向开放的市场经济转变，工业、乡镇企业和多种经营起步并上了台阶。文化科教事业发展，人民生活显著改善。

一、1949.6~1957年，废除封建土地所有制，经济恢复并发展，物质和文化生活初步改善。

土地改革。在民国时，占周至人口97%的贫、雇、中农，仅占全县20%的耕地，而不足人口3%的地主富农，占有全县80%的耕地。地主富农出租土地，收取高额地租，又用高利贷和大斗入小斗出等手段盘剥农民。中华人民共和国成立后，首先开展减租减息。1950年夏全县地主及祠堂、公田出租35265.5亩，减去原租额的28%，共31936公斤粮食。接着开展土地改革，1950年10月至1952年2月土改中，共没收和征收耕地114762.79亩，粮食24698公斤，牲畜1190头，房屋5811间，农具4021件等，分给贫、雇、下中农，实现了耕者有其田。废除了贫雇农、下中农与地主、富农间的债务契约。

农业合作化。土地改革之后，县委积极引导农民发展互助合作。1954年农民加入常年和临时互助组的3.06万户，占总户数的54%。又引导农民组建土地、牲畜合股的初级农业生产合作社。1956年春，全县有初级农业生产合作社89个，入社农民3400户。年底建成土地属集体所有的高级农业生产合作社668个，入社5.09万户。1957年春，扩并高级农业生产合作社，稳定为406个，入社农民5.85万户，占总农户98.2%。

人民行使民主权利。1950~1953年选举各届人民代表会议代表1054人，召开各届人民代表会议6届，研究部署政府各项工作。1954年普选，选出乡代表3622人，县代表226人。12月1~4日召开周至县一届一次人民代表会议，建立人民代表大会制度。

至1990年，举行普选4次，县人民代表大会召开11届。

1953年国家粮食、棉花统购统销，本县私营粮、棉商业转营他业。1956年对私营工商业进行社会主义改造。在年底和次年初10余天中，全县私营铁木、缝纫、制鞋等手工业和经商者，经自愿报名，政府批准，进行公私合营，手工业者走上合作化道路。私营商业80%组成公私合营和合作商店。全县基本完成了对农业、手工业和资本主义工商业在所有制方面的社会主义改造。

经过建设和改造，全县工农业总产值由1949年的2639万元上升到1957年的3793万元。粮食总产量由1949年的7.41万吨增加到1957年的91505吨，财政收入由1952年的24.8万元增加到1957年的163.3万元。

二、1958~1965年，全县“大跃进”，造成严重“左”的失误，加上天灾，导致经济衰退。在调整中战胜困难，经济建设形成小高潮。

1958年8月，县委制定发展人民公社计划。至9月上旬，农民敲锣打鼓，成立人民公社9个，入社5.87万户。9月10日，县委宣布一夜实现人民公社化。

“大跃进”。1957年冬，县委按照上级要求，批判右倾保守思想。开展“大鸣大放大字报大辩论”。次年春在全县“拔白旗、插红旗”，“左”的思想迅速膨胀。提出不切实际的高指标，带来严重的浮夸风、瞎指挥和“共产风”。

一是农业上推行“以粮为纲”，“土地大翻身”和过度密植。1958~1959年建成就惠渠、县东排水渠、西清水河、北清水河等工程，其中仰天河水库为关中当时最大的水库，共增加灌溉面积11.5万亩。但有些水利工程因未周密设计论证，仓促上马而停建，或建成后无效益。有的在平地修土丘以增加耕地；有的深翻耕地六七尺，使熟耕层变为生土；有的过分密植使作物不通风等致使减产。1960年《周至县高产志》鼓吹所谓粮食亩产万斤的“典型”。载：1958年涌泉队亩产籽棉734.5公斤，马滩堡青年卫星组回茬玉米亩产2374.5公斤，阿岔村青年队1959年水稻亩产1182公斤。有的所谓“卫星田”虚报亩产万斤。加上大批农民被抽去大炼钢铁，使丰产的庄稼不能丰收。粮食总产量由1958年的102090吨降至1961年的78810吨。

二是工业遍地开花和以钢为纲。1958年一哄而起，办起3000余个工厂，次年经过调整，95%停办。1958年全县突击建钢铁厂100余个，炼铁炉3000余座，炼生铁1115吨（实为烧结铁）。砸烂碑石用以烧石灰，砍伐大批树木用以代煤炭，砸烂大量铁锅铁器炼生铁，严重影响人民生活。1960年钢铁厂下马，炼铁炉报废。

三是人民公社穷过渡，刮共产风，搞平均主义。取缔家庭副业，把社员的自留地收归集体所有。实行组织军事化，行动战斗化，生活集体化，将劳动力按军队编成班排连营。大办公共食堂，不顾条件地推行工资制和“吃饭不要钱”的供给制。

四是全面跃进。修建小铁路，架渭河临时木桥，村村通邮电，家家水茅化。乃至科学研究和写诗画画等都要大跃进。

“大跃进”中，广大干部群众要为民族振兴和社会主义贡献的精神是可贵的，也有成果。如修建的合乎标准的农田水利工程，办起了工业、电力，建起7座水电站，装机217千瓦，高压线架入周至，部分工业和照明用电得以解决；有线广播喇叭1800只。县长孔芳修坚持建设富仁苹果园，该乡现已成为万亩果乡。动员1.2万人奋战一冬

春，整修和新筑道路 400 余公里。

1960~1962 年“大跃进”加上旱涝病虫灾害，减产粮食 878.5 万公斤。1962 年春荒，有 24 124 人缺粮，发生讨饭、拆房屋、弃婴、退学现象。县委、县政府重视救灾抗灾，1960 年动员全县 20 余万人投入抗旱。3 年中发放救济款 8.5 万余元，布票 12.3 万尺，救济粮数百万公斤，棉花 4670 公斤。灾区群众情绪得以稳定，生产正常。

在此期间，全县停建小铁路、渭河木桥、西骆峪水库、周佛公路等工程，精简下放干部 115 人、教师 727 人、职工 1080 人。城镇商品粮人口由 1958 年的 1.4 万人降止 1963 年的 8000 人。全民和集体所有制企业由 1960 年的 64 个，调整为 1963 年的 30 个。工业总产值由 1960 年的 980 万元降至 1963 年的 341 万元。成功地调整了国民经济。1965 年全县工农业总产值 5417 万元，其中农业总产值 4921 万元，工业总产值 496 万元。与 1957 年相比，工农业总产值增加 1625 万元。粮食总产量增加 4120 吨。全县经济好转。

三、“文化大革命”的 10 年。政治局势动乱，经济蒙受损失。在广大干部、群众努力下，70 年代经济逐渐恢复和发展。

1966 年下半年，县委贯彻《中国共产党中央委员会通知》和《中国共产党中央委员会关于无产阶级文化大革命的決定》，由中学掀起“造反”浪潮，迅速蔓延全县。“造反派”利用“大字报、大辩论、大鸣大放、大批判”及“大串连”等方式，横扫所谓“牛鬼蛇神”和“旧思想、旧文化、旧风俗、旧习惯”，批判各级党政机关执行了“资产阶级反动路线”、各级主要领导是“党内走资本主义道路的当权派”，冲击和揪斗领导干部。年底，全县各级党政机关瘫痪，工作秩序受到严重干扰，政治局势的动乱逐步升级。

1967 年初，全县工人农民被卷入这场动乱，并逐步扩大和加剧。1 月 24 日在上海夺权浪潮的影响下，“造反派”夺取县委、县人委及各部门、各公社、生产大队的权。“造反派”在以权力为核心的反复争夺中分为两大派组织，对立情绪日趋严重，由文斗演变为大规模武斗。造成许多严重事件。如 4 月 19~22 日两派在县米面加工厂武斗，烧毁粮食 19 万公斤，稻谷 6.5 万公斤，麻袋 2.4 万条，磨面机 2 台等，折价 14 万元。秋，周至中学实验室、图书室被烧毁，损失 10 余万元。武斗中打死 30 余人，抢走粮票 4 万余公斤，布票 4.5 万余尺，抢伐森林 1 万余亩。这一年全县损失 600 余万元，相当于 1964 年和 1965 年全县两年的收入。

1968 年 7 月，周至驻军制止武斗，收缴枪支弹药，解散武斗队。8 月 25 日成立周至县革命委员会。此后在全县又进行“清理阶级队伍”、“斗、批、改”、“批林批孔”等运动。1976 年 10 月 6 日粉碎江青反革命集团，“文化大革命”结束。10 年动乱，使经济蒙受重大损失，全县工农业总产值由 1965 年的 5417 万元，到 1969 年降至 4314 万元。中断了一代人的学业，造成人才断层。使人口失控，全县增加 107567 人。更为严重的是给干部心理上造成很深的内伤，工作造成内耗。

70 年代初期，经济建设经过恢复后，有较大进展。1976 年全县工农业总产值上升到 6809 万元。1969~1976 年，全县进行规模较大的农田水利基本建设，平整土地近 10 万亩，建成西骆峪水库，农业的现代化水平有所提高。以官村一号小麦育种成功为代表，大面积推广优良品种，取得较大成绩。由县委决定，修建渭、黑河防洪工程，1975

年 11 月县委书记白玉洁带领民工建成黑河南北段 13.3 公里的河堤。

工业上建成县水泥厂、橡胶厂、氮肥厂、葡萄酒厂、木器厂、制药厂（今陕西省黄河制药厂）、农机修造厂。将县第一机械厂改建为县变压器厂等。社队工业有所发展，为 80 年代的乡镇企业打下基础。

交通上建成纵贯县境南北的周城公路（县内长 90.9 公里），乡乡通公路；建成渭河、黑河大桥；新建 220 千伏变电站、4 个 35 千伏变电站和 5 个供电站，用电普及。

四、1977~1989 年，改革开放，农村实行家庭联产承包责任制，工业、乡镇企业和多种经营迈大步，交通邮电和文教卫生有发展。

家庭联产承包责任制。全县经过揭批江青反革命集团，清除工作中的“左”倾错误，贯彻中共十一届三中全会精神，工作着重点转移到社会主义现代化建设上来。1980 年在平原实行联产到组责任制，在山区实行联产到户责任制。1981 年 3 月县委、县政府召开山区工作会议，交流推广包产到户、包干到户责任制的经验。8 月县委、县政府转发司竹、就峪公社的农业生产责任制办法。当年秋落实各种责任制的生产队 1972 个，占生产队总数 80%。次年底 99% 的生产队实行责任制。1983 年全部实行包干到户责任制。责任制促使农民生产积极性高涨。1991 年粮食总产量 273 391 吨，比 1978 年增长 101 056 吨。使周至成为陕西省商品粮基地县之一。

调整农村产业结构。县委、县政府于 1984 年 2 月 10 日发出《关于发展农村专业户、重点户和经济联合体的意见》，年底商品生产专业户、重点户 10 823 户，经济联合体 1147 个，松散联合 683 个。大力兴办乡镇企业，主要发展机电、造纸、建筑建材、食品加工、交通运输和服务业。1979 年公社属工业 54 户，工业总产值 404.16 万元。1991 年乡镇企业 10 113 户，从业 34 150 人，总产值 23 706 万元。努力发展多种经营。周至山川河湖、滩原陂塘等自然资源丰富，多种经营形成了果、林、菜、奶、渔、编、瓜、药、肉、酿造、漆器加工等项目。1991 年有果园 52 611 亩，产量 16 685 吨；蔬菜 3.12 万亩，总产 4.55 万吨。重点开发刺绣业。刺绣是周至的传统手工艺，70 年代 10 余个村办起刺绣厂，1978 年有 630 名绣工，78 名推销员，纯收入 30 万元。1991 年有 5.98 万名绣工，4912 名推销员，纯收入 5 996.2 万元。1992 年筹资 73 万元，在哑柏镇建成我国西北最大的刺绣专业市场。乡镇企业、多种经营和刺绣业鼎足而立，吸收农村劳动力 10 万余名。1989 年全县工农业生产总值 5.27 亿元，列全省各县第 4 名。其中县属全民和集体企业占 15.65%，乡（镇）及其以下占 21.05%，农业占 36.93%，林业占 0.31%，牧业占 9.49%，副业占 16.38%，渔业占 0.19%；国内生产总值中第一产业占 56.61%，第二产业占 20.11%，第三产业占 23.28%。

经济体制改革。1、工业企业改革：扩大企业自主权，推行多种形式的经济责任制，全面实行利改税。1986 年进行承包试点，1987 年深化企业改革，县属 43 户企业中，有 37 户实行了各种形式的承包经营责任制。2、流通体制改革：调整商业结构，发展多种经济形式、多种经营方式、多条流通渠道，减少流通环节。发展集体商业，鼓励发展个体商业。放开国营小商业，实行承包、租赁或联合经营。改单一的购销为多渠道购销。1989 年全县国有商业网点 299 个，集体商业网点 221 个，个体经营户 3656 个，社会商品零售总额 12 086 万元，比 1986 年增长 31.4%，集市贸易成交额 5092 万元，

比 1986 年增长 41.4%。3、1988~1990 年进行治理整顿和深化改革，抑制通货膨胀，使经济协调发展。

成就显著。1、农业。1991 年粮食总产量 273 391 吨，农业总产值 41 193 万元，分别是 1949 年的 3.6 倍和 1508 倍。

2、工业。1949 年仅有私营食品工业 1 家，个体手工业作坊 10 余家，工业总产值 35.1 万元。1991 年全县工业企业有电力、化工、机械、建材、电器、食品、造纸、纺织等 1494 个，从业 20 749 人。工业总产值 20 289 万元，比 1949 年增加 20 253.9 万元。

3、交通邮电、科教文卫。1956 年货运周转量 69 万吨公里（客运未记），1991 年全县通车公路里程 627.5 公里。客货汽车 689 辆，货运周转量 1809.71 万吨公里，客运周转量 4690 万人次公里。邮电业务量也由 1950 年的 1014 元，增加到 1991 年 286 万元。1991 年社会商品零售总额 13 551 万元。城乡居民年末存款余额 9968 万元，各项存款余额 16 273 万元，农民人均纯收入 549 元。建立科协、科委、农科所、农机研究所、气象站、林业科学研究所等 10 余个科技推广和科研机构。全县科技人员中已获得高、中级技术职称 1304 人。有 6 项科研成果获国家奖。中小学 1949 年 306 所，在校学生 14 353 人；1991 年全县中（包括职中）小学 399 所，在校学生 107 491 人。文化馆（站）、电影院、书店、剧院、图书馆、工人俱乐部等文化设施较全。新建广播电台 1 座，广播发射台和电视差转台 7 座。有卫生机构 57 个，病床由 1949 年的 10 张增至 1991 年的 616 张。

1991 年全县社会总产值、国民生产总值、国民收入、农村社会总产值、工业总产值等分别列陕西省各县市第 11、18、21、15、40 名，粮食总产、工业固定资产原值分别列第 9、42 位。普通中学在校学生列第 5 位，小学在校学生列第 4 位。财政收入列第 27 位，支出列第 23 位。

周至有太白山、首阳山、骊骆道等奇丽的自然景观，又有楼观台、仙游寺、长杨宫、司竹园等著名的人文景观，还有太白自然保护区、周至自然保护区和森林公园等天然博物馆，有 8 处陕西省重点文物保护单位，其中仙游寺塔、八云塔、大秦寺塔等古建筑驰名中外。这些不但是研究我国历史文化的珍贵史料，也是发展旅游业得天独厚的条件。

本县人才辈出，有博士研究生导师袁锋等教授专家 14 人，有曾任云南省委书记的安平生等地师级以上干部 40 余人，有副高级专家 400 余人。著名作家、编审周明著书 14 种。教授王志超为家乡教育捐款数十万元。刘国斌、王洲斌等 200 余名烈士为国而献身。全县省级以上劳动模范 100 余人。他们是周至人民的精英。本县也有人口基数大，工业基础差，乡镇企业薄弱，尚无铁路和空运，财政困难，支大于收的问题尚未解决等不利因素。

时代的春风，已经唤醒金周至。丰富的自然资源和优越的经济条件，是金周至经济起飞的物质基础；全县人民的聪明智慧和顽强拼搏的精神，是金周至经济腾飞的动力和决定因素。周至经济发展的第一步战略目标，即国民生产总值比 1980 年翻一番，解决人民的温饱问题，已于 80 年代末实现。第二步制订的 90 年代的 10 年规划，目标是提高人民的生活质量，奔向小康。第三步再发展三五十年，基本上实现社会主义现代化。



建 置 志

第一章 县域区划

第一节 县名、位置

县名考略 周至县原名盩屋县，建于汉武帝太初元年（前 104），1964 年国务院颁布的《简化汉字总表·附表》规定，改为周至县。

山曲水折为县内主要地貌特征。全县山区面积占 76.4%，主脉秦岭，横贯境南，山势参差错落，迤迳东下，其间叠峰翠岭，巖峦透迤。位于周至的太白山，为秦岭最高峰，海拔 3767.2 米；位于周至、户县交界的首阳山，为秦岭第 2 峰，海拔 2870 米；两峰各呈雄姿，遥相对峙。出自“九口十八峪”的 52 支水系，于平原上汇成 15 条河流，蜿蜒北流，汇入渭河。

盩屋是周旋、折旋之意的假借字，曲折之意是它的引申义。唐李吉甫《元和郡县志》说：“山曲曰盩，水曲曰屋，因以县名”。盩屋（周至）县名沿用 2000 余年，是陕西省最悠久的县名之一。

位置境域 周至县地处关中西部。东依白马河中心线与户县为邻；南依秦岭主脉与佛坪、宁陕交界；西有界碑与眉县、太白县接壤；北凭渭河与武功、兴平县和杨陵区、扶风县相邻。

县城与附近各地（以公路线为准）距离：东距户县、周至界 32.5 公里；西距眉县、周至界 17.5 公里；最东部与户县交界的是尚村乡的宋滩村；最南部与宁陕县交界的是板房子乡的光秃山、与佛坪县接壤的是厚畛子乡的光头山；最西部与眉县交界的是竹峪乡境内的鹰咀石；最北部是与兴平县交界的尚村乡的马寨滩。

第二节 置县沿革

尧舜时代（约前 24 世纪）传说周至地属骆国。

西周（约前 11 世纪～前 771）属京畿地。

春秋 秦襄公八年～孝公十二年（前 770～前 350）周至地为秦国管辖。

战国 秦孝公十二年～秦王政二十五年（前 350～前 222）周至地属武功。

秦（前 221～前 206）周至属内史。

西汉 汉高祖刘邦元年（前 206）周至属雍国。二年（前 205）周至改属中地郡。汉高祖九年（前 198）改属左内史。建元六年（前 135）改属右内史。太初元年（前 104）置周至县，治所设在今终南镇，属右扶风。

东汉 建武三年（27）周至县并入武功县，隶扶风郡。

西晋 建兴元年（313）复置周至县，隶扶风郡。

北魏 太平真君七年（446）武功县并入周至县，隶扶风郡。太和十一年（487），复从周至县析出原武功县，周至县仍属扶风郡。

西魏 仍依北魏旧制。

北周 明帝二年（558）周至属终南郡。郡址在今终南镇。天和二年（567）析终南郡，于故址置恒州，周至属其治。又从周至分出仓城、温汤县，周至县治所迁至今户县甘河乡附近，仓城县治所设在今竹峪乡仓峪村附近，温汤县治所设在今广济乡暖泉村，3 县均隶恒州。建德三年（574）周至县迁治所于今址。于恒州下置周南郡，郡治在今二曲镇，辖周至、仓城、温汤县。大象二年（580）仓城、温汤县并入周至县。

隋 开皇三年（583）废周南郡，周至县改隶京兆郡。

唐 武德三年（620）废恒州，周至县改隶稷州。析出周至县东部地域置终南县，治所在今终南镇，隶雍州。贞观元年（627）废稷州，周至、终南县同隶雍州。贞观八年（634）废终南县，仍归周至，隶雍州。天授二年（691）置稷州，周至县属之。大足元年（701）废稷州，周至县改隶雍州。天宝元年（742）周至县改名宜寿县，隶雍州。至德二年（757）撤销宜寿县，恢复周至县，改隶京兆府。乾宁二年（895）属京兆府乾州管辖。天复元年（901）周至县改隶凤翔府。

后梁 开平二年（908）改京兆府为大安府，周至县属之。

后唐 同光元年（923）隶凤翔府；三年（925）改隶凤翔府。

后晋 后汉、后周均依后唐旧制。

北宋 大观元年（1107）于终南镇设清平军，并划出周至东部设终南县，军、县治所均在终南镇，隶京兆府，周至县仍隶凤翔府。

金 贞祐四年（1216）于县城东辛家寨村置恒州，辖周至、终南、眉县，隶凤翔府。

元 至元初年（1264～1278）废恒州，终南县并入周至县，属凤翔府。十六年（1279），改京兆府为安西路，周至属之。皇庆元年（1312）改安西路为奉元路，周至属之。

明 洪武二年（1369）三月奉元路易名西安府，周至属之。

清 顺治元年（1644）周至属西安府治。

民国 3年（1914）废府设道，周至属关中道。民国11年（1922）周至县由陕西省直辖。民国24年（1935）周至属第九行政督察区。民国36年（1947）改隶第十行政督察区。

1949年5月30日周至县解放。

中华人民共和国 1949年10月1日周至归咸阳行政督察专员公署（以下简称咸阳专署）管辖。1953年咸阳专署撤销，周至县改由宝鸡专署管辖。1956年撤销专署，周至由陕西省直辖。1958年眉县并入周至县。1961年复设咸阳专署，从周至析出眉县，周至归咸阳市辖。不久又改隶咸阳专署。1968年咸阳专署改为咸阳地区革命委员会，周至归其管辖。1984年周至县改属西安市管辖。

第三节 行政区划

唐代周至划为17乡，乡名不详。

北宋熙宁（1068~1077年）间周至县基本沿袭唐制，全县划为17乡321社，乡下辖社，乡名如下（括号内为所辖社数）：望仙（14）、书台（17）、仙坛（15）、五柞（14）、长城（18）、仙果（15）、凤泉（18）、永泉（18）、睦教（17）、神就（24）^①、阳化（27）、丰邑（18）、仙游（26）、迁善（14）、长杨（18）、司竹（27）、□□乡（21）。^②

明，周至编户40里（据《一统志》），里名不详。

清康熙二十年（1681）全县分为4乡39里：西沟乡、仙金乡、六渠乡、临川乡。各乡所辖里数不详。

表1 周至县清康熙二十年（1681）区划表

县城内	兴仁里
县城东	东关、辛兴、淇水、辛庄、豆村、终南、禅定、六曲、冯尚、利泽、北市、新街、郝村里
县城东南	焦家、大谷、南集、荣村、蒋下、王郭、辛村、曹村里
县城东北	里黄、乐城、西寨、临川、遇仙里
县城南	黄涧、仙金里
县城西	西关、南望 阳化、昌谷、西沟里。
县城西南	太平、欢乐里
县城西北	忠力、凤泉里
县城北	蔡原里

^①神就乡即今就峪乡一带，《水经注》、民国《楼观台志》载：就水（今就峪河）。近代俗写就字加“山”字头，《辞海》、《辞源》不载。本次修志仍以古地名用字，称“就峪乡”，以后不再注。

^②该乡佚名。

表 2 周至县清乾隆十四年（1749）区划表

里名	与县城 相对 位置	距县城 距 离 (华里)	里名	与县城 相对 位置	距县城 距 离 (华里)	里名	与县城 相对 位置	距县城 距 离 (华里)
兴仁	西南	35	东关	东	3	淇水	东	20
辛庄	东	15	豆村	东	25	终南	东	30
禅定	东	35	六曲	东	40	冯尚	东	50
利泽	东	50	北市	东	60	辛街	东	55
郝村	东	65	焦家	东南	25	大谷	东南	30
集贤	东南	40	蔡村	东南	8	蒋下	东南	50
王郭	东南	50	辛村	东南	20	曹村	东南	80
礼皇	东北	15	乐城	东北	35	西寨	东北	40
临川	东北	55	遇仙	东北	75	仙金	东南	30
西关	西	30	蔡原	西	5	南旺	西	10
阳化	西	25	昌国	西	30	黄涧	西	40
西沟	西南	40	太平	西南	30	欢乐	西南	25
新兴	西南	35	忠力	西北	10	风泉	西北	40
闹庄	西南	50						

清末将全县 40 里划为 36 所。

民国初年全县划为 5 区，新增渭河南岸划成的河滩所，共 37 所。

表 3 周至县民国初年区划表

区 名	区 驻 地	所 名
中 区	县 城	西关、二屯、祈家、辛寺、安家、马营、司竹、纪家、河滩所
东 南 区	祖 庵	祖庵、甘河、曹村、蒋下、郝村、马村、运渠、甘埧、福星
西 南 区	马 召	马召、三清、留村、师家、黑山
西 北 区	哑 柏	哑柏、陈家、青化、竹峪、阳化、车峪、白寨
东 北 区	终 南	终南、豆村、马蓬、鹿马、阿岔、钟徐、六曲

民国 23~29 年（1934~1940）国民党政府在辖区内强化保甲制，周至县划分为 23 个联保，下辖 173 保 2457 甲。

表 4 周至县民国 23 年 (1934) 区划表 单位: 个

联保名	驻地	辖保数	联保名	驻地	辖保数
县城	县东街	7	骆峪	西骆峪	5
古恒	高店	7	六曲	刘家堡	6
司竹	司竹府	10	清平	焦镇	8
和政	大寨子	7	让泉	龙泉村	6
永乐	马营西村	5	马蓬	马蓬寨子	8
祖庵	祖庵镇	10	哑柏	哑柏镇	10
九峰	西甘埧	8	竹峪	中军岭	8
运渠	运渠店	6	阳化	东阳化	6
鼎新	临川寺	6	翠峰	枣园	8
终南	终南镇	10	青化	老白寨	9
长杨	解村	7	马召	马召镇	9
甘河	甘河堡	7			

民国 29 年 (1940) 冬, 国民党政府推行新县制, 本县将 23 个联保改编成 13 乡和 1 个乡级镇, 辖 124 保。县城划为乡级镇, 辖 4 保。马召乡驻地迁往南神寨。

1949 年 5 月 30 日周至县解放, 将原乡镇改称区。下半年又将武功县三厂区 (驻高王号) 划归周至。全县设 15 区, 辖 123 乡。

1950 年 5 月将原 15 区划为 10 区, 辖 101 乡。城关区 (驻城关镇) 辖 11 乡; 马召区 (驻南神寨) 辖 10 乡; 司竹区 (驻辛家寨) 辖 9 乡; 哑柏区 (驻哑柏镇) 辖 12 乡; 竹峪区 (驻岭梅村) 辖 8 乡; 楼观区 (驻焦镇) 辖 8 乡; 六曲区 (驻南集贤) 辖 11 乡; 祖庵区 (驻祖庵镇) 辖 11 乡; 甘河区 (驻宋村) 辖 10 乡; 终南区 (驻终南镇) 辖 11 乡。

1951 年 1 月将区以序数名之:

城关区——1 区 哑柏区——2 区 竹峪区——3 区 马召区——4 区
楼观区——5 区 六曲区——6 区 祖庵区——7 区 甘河区——8 区
终南区——9 区 司竹区——10 区

1952 年将 2 区所辖的海藏乡、槐花乡、六屯乡、阳化乡, 1 区所辖的南旺乡、新郑乡, 4 区所辖的留村乡共 7 乡组成 11 区。1953 年 7 月撤销 11 区, 所辖各乡仍归原区管辖。

1953 年 8 月复以地名作区名 (区名及区划与上文述 1950 年同), 改马召区为广济区, 六曲区为集贤区。

1956 年 3 月撤区并乡, 全县划为 25 乡。为加强山区的领导, 保留了集贤区、竹峪区。

表 5 周至县 1956 年区划表

乡 名	驻 地	乡 名	驻 地	乡 名	驻 地
城 关	城关镇	尚 村	尚村镇	西 沟	潭家寨
马 召	四 群	涧 河	南 坡	翠 峰	枣 园
楼 观	高家洼	阳 化	下天屯	陈 河	窑 岭
天 井	东大坚	赤 峪	解 村	就 峪	碌碡坪
九 峰	官家堡	终 南	终南镇	九 焰	梁子坪
渭 滨	孙家号	司 竹	北司竹	永 安	阳安坡
青 阳	半个城	高 庙	辛家寨	广 济	南神寨
祖 庵	祖庵镇	哑 柏	哑柏镇	青 化	漳沱寨
甘 河	尹 村				

1957年5月撤销竹峪、集贤2区，设秦岭区，辖永安、就峪、陈河、九焰4乡；将翠峰乡的庄头村划归哑柏乡；将神灵山、南双庙、北双庙、阎家社、西骆峪、官坡、杨家什字、复兴寨8村划归广济乡；渭滨的康家号、六家庄划归高庙乡。

1958年3月将甘河、青阳、永安、祖庵4乡（大水屯、小水屯除外）和尚村、九峰两乡白马河以东的12个自然村划入户县。9月撤销涧河乡，所辖地域分别划归赤峪、尚村乡。10月乡建置撤销，全县成立大跃进、西秦、广济、楼观、终南、火箭、哑柏、陈河、秦岭等人民公社。

11月周至、眉县合县，将岐山县渭河南岸的高店、安乐区；兴平县渭河以南的富仁、宋滩乡及佛坪县的高炳区（辖6乡）亦划入周至，全县划为12个公社，公社下设58个管区。12个公社（括号内为驻地）为：

城关公社（城关镇）、哑柏公社（哑柏镇）、尚村公社（尚村镇）、终南公社（终南镇）、楼观公社（焦镇）、广济公社（广济镇）、横渠公社（横渠镇）、金渠公社（金渠镇）、槐芽公社（槐芽镇）、首善公社（首善镇）、五丈原公社（高店镇）、板房公社（元坛子）。

1960年5月全县划为32个公社和1个县辖园艺场（富仁园艺场），471个生产大队，2676个生产队。8月30日眉县复设。将尚村公社的张滩、贾滩、东保安、西保安、东鲁家、谭家滩、东庄子以及九峰公社东林大队的岭泉峪共9个自然村划归户县；将双庙子、小王涧、老水磨、板房子、厚畛子、沙梁子6个公社复归佛坪；将岐山县渭河以南的地区复归岐山县。

1962年6月又将划归佛坪县的6个公社复归周至。11月10日全县行政区划重新调整为21个公社401个大队2245个生产队。

表 6

周至县 1962 年区划表

单位：个

社 名	驻 地	大队数	小队数	社 名	驻 地	大队数	小队数
城关	城关镇	40	337	富 仁	永 丰	8	60
广济	南神寨	41	191	翠 峰	西官村	21	106
马召	马召镇	27	167	陈 河	青岗砭	15	63
尚村	尚村镇	30	171	就 峪	延生观	8	41
集贤	南集贤	9	107	九 焰	栗子坪	9	32
哑柏	哑柏镇	29	155	耿 峪	东岔口	4	24
青化	下青化	20	95	板房子	元坛子	5	15
竹峪	岭梅村	21	100	小王涧	小王涧	2	7
楼观	焦 镇	27	172	双庙子	厢营坪	3	12
九峰	西甘埧	28	111	沙梁子	大 滩	3	8
终南	终南镇	24	154	老水磨	老水磨	3	9
司竹	北司竹	18	93	厚畛子	厚畛子	6	15

1965 年划出陈河公社的三兴、三合、共光 3 个大队组建了甘峪湾公社，将老水磨公社驻地迁至安家岐，易名安家岐公社。

1980 年划出广济公社一部分设骆峪公社，将原城关公社分四屯、辛家寨、侯家村、城关公社和城关镇。全县有 29 个公社，1 个社级镇，共 30 个行政单位：

城关、侯家村、四屯、辛家寨、哑柏、青化、竹峪、翠峰、广济、马召、楼观、集贤、九峰、尚村、终南、司竹、富仁、陈河、就峪、九焰、耿峪、甘峪湾、板房子、厚畛子、沙梁子、骆峪、双庙子、小王涧、安家岐等公社、城关镇。

1984 年将原公社改称乡，大队改称村，生产队改称村民小组；另将哑柏、终南、楼观公社改称镇；将原城关公社与城关镇合并为二曲镇。1985 年周至县有乡、镇政府 29 个，辖 363 个村民委员会，4 个居民委员会，2489 个村民小组。

表 7

周至县 1985 年区划表

单位：个

乡 镇	村民委员会	村民小组	乡 镇	村民委员会	村民小组
哑柏镇	15	158	沙梁子乡	3	9
二曲镇	12	98	板房子乡	5	14
终南镇	30	211	厚畛子乡	7	14
楼观镇	23	194	青化乡	10	96
竹峪乡	23	119	翠峰乡	16	110
广济乡	21	152	马召乡	24	167
四屯乡	12	85	侯家村乡	9	98
辛家寨乡	10	79	富仁乡	8	71

续表

乡 镇	村民委员会	村民小组	乡 镇	村民委员会	村民小组
司竹乡	20	90	尚村乡	27	227
九峰乡	20	135	集贤乡	12	110
骆峪乡	13	58	耿峪乡	4	24
陈河乡	8	30	甘峪湾乡	3	19
就峪乡	9	58	九焰乡	9	31
安家岐乡	3	10	双庙子乡	3	13
小王涧乡	4	9	合计 29	363	2489

注：其中哑柏、二曲、终南、楼观镇各有 1 个街道办事处和 1 个居民委员会。

1989 年全县区划为 25 个乡、4 个镇，2 个农村工作委员会。4 个居民委员会，369 个村民委员会，2557 个村民小组。

第二章 村 镇

第一节 村 落

远在新石器时代，今豆村、马营村、嘉会堡、界尚村等地就有人类活动。公元前 24 世纪，传说骆峪一带曾为骆国；西汉时周至置县于今终南镇。这些地方，当是周至县较早的村镇。

据康熙《周至县志》记载：清初只有县城、终南、哑柏、双溪（今属户县）、青化、临川 6 镇。乾隆十四年（1749）新增马召、黄巢峪、焦家集 3 镇。民国 14 年（1925）上升到 12 镇：县城、哑柏、终南、祖庵、尚村、涝店、青化、广济、马召、焦家、殿紫头、南集贤诸镇。民国以前，村落数无考，民国 23 年（1934）全县共有 574 个村落。中华人民共和国成立后，由于生产的发展和人口的增殖，村落、集镇规模扩大，数量不断增加。

因受地理、交通、政治、经济诸因素的影响，周至县的村镇分布有明显的区域性。其分布由北至南，可划分 3 个区域：西（安）～宝（鸡）公路沿线为密集区，包括尚村乡、终南镇、司竹乡、辛家寨乡、二曲镇、侯家村乡、四屯乡、哑柏镇、青化乡、富仁乡。这一区域为平畴沃野，村镇密度为 0.94 个/平方公里，人口密度 745.49 人/平方公里，每村镇平均 795.15 人。区内水位较高，抗旱能力强，交通发达。其中渭河沿岸在 1949 年以前积水遍地，杂草丛生，人迹罕至。1949 年以后治渭工程日见成效，于是

拓荒者纷至沓来。80年代这里已经人口密集,村庄连片。沿山一带为次密集区,包括:楼观乡、广济乡、集贤乡及马召、翠峰、竹峪、骆峪诸乡的平原部分。次密集区是周至县平原二级阶地和黄土高原地带。地势大平小不平,地下水位低。村落密度为0.69个/平方公里,人口密度为354.30人/平方公里,每村镇平均513.4人。山区为零散区,包括耿峪、九焰、就峪、甘峪湾、双庙子、小王涧、陈河、安家岐、板房子、沙梁子、厚畛子以及翠峰、竹峪、马召诸乡的山区部分。这一区域地形复杂,气候多变,交通不便,资源开发较少,抗灾能力差。村落密度0.27个/平方公里,人口密度13.66人/平方公里,每个村(镇)平均50.44人。大部分村落不上10户人家,有的村落仅有一二户。多数村落的称谓,实际上是作为地名而存在的。

表8 周至县1985年村落表

乡(镇)名	村数(个)	乡(镇)名	村数(个)
尚村乡	57	终南镇	47
司竹乡	31	富仁乡	23
辛家寨乡	24	二曲镇	36
侯家村乡	37	四屯乡	22
哑柏镇	47	青化乡	40
竹峪乡	73	翠峰乡	68
广济乡	41	马召乡	84
骆峪乡	58	楼观镇	68
九峰乡	30	集贤乡	25
双庙子乡	53	安家岐乡	64
小王涧乡	52	九焰乡	43
板房子乡	58	厚畛子乡	38
沙梁子乡	30	陈河乡	91
甘峪湾乡	40	就峪乡	90
耿峪乡	29		

第二节 村庄变迁

明末清初,渭河南浸,濒河农民南迁,如上天屯,余家坡典,侯家坡典等为举村所迁。清中叶,史务村住老城梁,民团与太平军激战后,举村迁居现址。50年代后,党和政府关心人民生活疾苦,对洪水危及村民生命财产的村庄进行搬迁,有的按户族及家族归迁于某村,有的按自然环境归于附近村庄。

楼观镇辖区的沙古堆村,原址在今黑河上游夹心滩。位居黑河中心,每年夏秋山洪暴发,黑河洪水沿村东西城下滚滚北流,每遇洪水围村,全村父老携儿带女投奔村北九

姑坟高地避洪，时有生命危险。1959年特大洪水竟将九姑坟荡平，使沙古堆村失去了较近且较安全的栖身之地。后经政府安排，村民投亲靠友进行搬迁。到1964年全村50户人家，260口人搬完。部分迁往上高村、上三清和孔家村、董家园、姚村、郭家寨、下三清等，其余31户由国家投资1万元，在董家园北建设新村居住。

红花铺属司竹乡管辖，位于司竹乡西南靠泥河（原黑河分河道）东堤处，18户人家，80余口人。明清时这里盛产红花而得名。1957年6月山洪暴发，破城入村，人民家庭生命财产受到威胁，除3户迄今仍居住于此地外，其余全部搬迁至尚义村聚居，组成现在的第四村民小组。

三湾村由南湾、中湾、西湾3个自然村组成，属终南镇辖区。位于黑河、田峪河中间夹带处，常受洪涝侵袭。1956年7月黑河涨水时，受灾12户，冲倒房屋57间。国家投资1.3万元，就地重建家园。1980年黑河发生特大洪水，三湾村被水淹没，受灾60户，130余间房屋倒塌。国家拨木材50立方米，款2万余元，在田峪河东重建新村，止1985年已搬迁127户，建新房344间。

竹护村归司竹乡辖。村东靠泸河西堤，西距泥河百米有余，居两河相夹处。1980年泸河西堤决裂，洪水南下，直冲竹林内，冲毁房屋122间，危及52户，死1人，死牲畜14头。1980年后政府投资在原村北高地重新建设新居，至1985年搬迁47户，建房128间。

骆峪村位居西骆峪西侧，140户人家，720口人，住房300余间，因西骆峪兴修水库，政府决定搬迁，除部分家庭投靠亲友外，其余全部搬至骆峪新村。

第三节 集 镇

康熙《周至县志》载：县城镇、终南镇、哑柏镇、双溪镇（今户县祖庵）、青化镇、临川镇（今临川寺）。其中终南和哑柏2镇双日为集；双溪镇每月12集，无定期；其余镇则无集日。清乾隆十四年（1749）新增马召、黄巢峪（今黄峪）、焦家集（今焦镇）3镇。当时，这些新增镇规模不大，有镇而无集日。

民国14年（1925）重修《周至县志》载：4大镇：县城镇、哑柏镇、终南镇、祖庵镇（现属户县）。8小镇：尚村、涝店（又名新兴镇，1958年划归户县）、青化、广济、马召、焦家（今焦镇）、殿紫头（今殿镇）、南集贤。原临川镇因靠近尚村，交通线南移后，逐渐冷落，今废镇为村。各镇集市又有大小集之分。牲畜及各种杂货上市为大集。县内4大镇立有大集。祖庵镇大小集同日，双日逢集。

50年代后，随着交通运输事业的发展，集镇规模不断扩大，而数量稳定。近年来终南、二曲、哑柏镇发展最快，1972年周城公路建成，板房子也发展成为山区小镇，全县有集镇11个：尚村、终南、二曲、哑柏、青化、广济、马召、南集贤、焦镇、殿镇、板房子。其中终南、二曲、哑柏为县内重镇。（详见《城乡建设志·集镇建设》）

自然地理志

周至地跨秦岭南北，自然地理具有高差悬殊大（海拔 3767.2~399 米），地貌类型多，气候变化大，水量丰沛，土壤复杂，动植物种类多，资源丰富等特点。本志设地质、地貌、气候、水文、土壤、植被、动物等章述之。

第一章 地 质

周至南山北原。山地占 76.4%，处秦岭中部，为地台；平原占 23.6%，处渭河平原中部偏西，为地堑。

第一节 地 层

地层及岩石 周至东起耿峪口，中经黑峪口、西骆峪口，西至泥峪口，是平行于海拔 550 米、600 米、700 米等高线走向的坡角线，将全县分为南部地台、北部地堑两部分。

南部山区 属秦岭褶皱带，是长期活动的东西向复杂构造带，岩石变质作用强烈，岩浆侵入活动频繁。根据地层的形成时代，可将县境内褶皱带分为两部分：1.厚畛子——沙梁子——双庙子一线以北，主要是前震旦系秦岭群和长城系宽坪群，属太古代和元古代地层。组成岩石为中至深变质的各类片岩、片麻岩、变粒岩、石英岩、大理岩、斜长角闪岩、混合岩等。秦岭群与其北宽坪群之间的席家沟至柳叶河一线，出露有少量断陷沉积的陆相砾岩、沙岩、炭质泥板岩等。其他地质时代，为晚古生代石炭至二叠纪及中生代上三叠世至中罗世。2.厚畛子——沙梁子——双庙子一线以南，主要为中泥盆统和中石炭统地层分布区。组成岩石主要为浅变质的千枚岩、粉沙岩、沙岩夹结晶灰岩、大理岩和变质火山岩。仅在靠近秦岭梁的长坪河出露少量寒武系石英岩、石英片

岩、大理岩。

秦岭褶皱带中侵入岩的种类较齐全。陈河乡米家凹、管理沟等地有震旦纪以前形成的超基性岩体；齐家附近有燕山晚期（白垩纪）侵入的碱性正长岩体；四方台、父子岭为两个较大的基性杂岩体，其侵入时代亦早于前震旦纪；南部秦岭梁处有印支期（三叠纪）形成的中酸性花岗岩和石英闪长岩；西部官城子——厚畛梁以西的太白混合花岗岩体及零星分布的前老庄、柳林沟、马鞍桥等花岗岩闪长岩小岩体，则为燕山期（侏罗纪）中酸性岩浆活动的产物。

北部平原 属渭河地堑，是新生代形成的断陷盆地。县境内地堑地区，分布着老第三纪，新第三纪及第四纪的陆相沉积物。老第三系底部为砾岩，上部为棕红、暗紫色沙、泥岩互层；新第三系为一套黄棕、浅灰绿及浅棕红色沙岩与泥岩互层，厚约 2600 余米。

第四系由更新统和全新统组成。

下更新统（ Q_1 ）分布在渭河平原黄土台原下部，为冲积、洪积和湖积形成的亚粘土、粉细沙层，厚度 40~80 米。中更新统（ Q_2 ）在黄土台原区，主要为风积黄土，厚度 80~100 米；在渭河平原区为冲积湖积的亚粘土和沙层，厚度一般为 400~500 米。上更新统（ Q_3 ），主要分布在渭河二级阶地，和黄土台原区及南部洪积扇区，为风积黄土及冲积亚粘土，厚度 10~20 米。全新统（ Q_4 ），主要分布在河流一级阶地、漫滩及山前洪积扇区，为冲积、洪积亚砂土、亚粘土和沙、砾、卵石层，厚度 5~30 米。一级、二级阶地有新石器、建筑遗址、陶片等人类活动遗物，距今约 5~8 千年（土壤详见《农业志》）。

第二节 构造

本县秦岭地台和渭河地堑两大地质构造单元的特征，差异显著。

秦岭褶皱带，是地史上历次地壳运动形成的复杂构造带，在多期南北方向挤压应力的长期作用下，形成褶皱和断裂构造，主要呈近东西方向排列。褶皱构造形态复杂，规模巨大，反映了地壳运动的剧烈。主要褶皱构造有：秦岭群复式背斜，其北翼有官城岭次级向斜，南翼有厚畛子至沙梁子次级向斜；宽坪群复式向斜，其北翼有大镇沟至田峪次级背斜，南翼被断层破坏，残缺不全；有泥盆系复式向斜（即板房子——小王涧向斜），北翼有黄石板次级背斜，南翼有老君滩、长坪南、铁梁沟等次级背斜。

断裂构造以东西向压性断层为主，次为北西向和北东向压扭性断层。

南部秦岭山区主要东西向断裂有：

秦岭山前大断裂，西起眉县以西，东至蓝田境内，东西长达 100 公里以上，县境在黄土台原与秦岭山前通过。断层发生在前震旦系宽坪群变质岩系。铲状倾向北，倾角 $60^\circ \sim 70^\circ$ ，断距千余米，为一高角度正断层，是控制渭河地堑及秦岭山地的主干断裂。

柳叶河——郭家山（户县境内）断裂，西起柳叶河东至郭家山，走向近东西，断层发生在前震旦系秦岭群变质岩系。是控制秦岭群出露的南部边界。

厚畛子——双庙子断裂，走向近东西，规模大，东西方向延长较远，断层发生在前震旦系秦岭群变质岩系及中、新生代花岗岩中。是控制中、上泥盆统沉积的北部边界。

板房子——玉皇庙断裂，走向近东西，断层发生在石炭系及泥盆系浅变质岩层，岩性为千枚岩，粉沙岩，结晶灰岩等。

高桥断裂，走向近东西，断层发生在泥盆中上统，岩性为千枚岩、砂岩夹灰岩及大理岩。

北西向断裂以黑水峪口——金牛坪断裂为最，断层发生在前震旦系宽坪群及秦岭群深变质片岩中，沿断面南北错移，水平断距约5公里，北西方向延伸与平原区岐山——马召断裂相接。

北东向断裂主要为官城子——惠家沟口——曹家滩断裂，它发生在前震旦系宽坪群及秦岭群深变片岩中，与金牛坪断裂遥相对应，两盘岩层位移达2~3公里。

北部平原区主要是隐伏的阶梯状断块构造。据物探资料，东西向断裂有余下——马召隐状断裂。走向近东西，为秦岭山前大断裂的次级构造，断层发生在老第三系，岩性为棕红色沙、泥岩互层。断距1000余米，为一高角度正断层，对境内新第三系沉积起控制作用。

北西向隐状断裂主要为岐山——哑柏断裂，走向北西，是秦岭金牛坪断裂的北延部分。发生在第三系，岩性为棕红色沙、泥岩互层，为一东侧上升、西侧下降的正断层。目前仍有活动迹向，为隐伏活动性断裂。

第三节 矿 藏

周至山区，成矿地质条件优越，蕴藏着多种金属和非金属矿产，已发现约40余处16个矿种。

一、金属矿产

铁矿 有板房子南沟铁矿床；清水河寨子上铁矿点；小王涧乡高桥、碗米沟、佛堂沟铁矿点；双庙子乡立铁坡铁矿点；西骆峪乡惠家沟铁矿点；厚畛子乡菜子谭东铁矿点（清道光年间至民国初年曾开采）等。矿点规模小，不具工业价值。

板房子南沟铁矿，是小型铁矿床，矿石平均含全铁57.57~66.95%，含硫1.43~6.16%，为高硫富铁矿石。共探明C+D级矿石储量133万吨。

铜、锌矿 有西骆峪铜矿、杏树梁铜矿两处。其余均为矿化点，只有找矿意义。

西骆峪铜矿床 位于西骆峪碾子坪村铜厂岭上。唐代已发现，明代、民国曾开采利用，留有老洞16处。1958年大炼钢铁时，再次采炼，次年3月停采。1971~1975年探明铜储量约2万吨，锌储量0.5728万吨。伴生有硫、钴、镉、金、银等。该矿1986年投资开采。

杏树梁铜矿位于西骆峪碾子坪村杏树梁，铜远景储量 0.1567 万吨，锌储量 0.5586 万吨。因矿体小，埋深大，目前不宜开采。

钴 仅在西骆峪铜矿中有伴生钴储量 0.6654 万吨。

金、银 县内山区有岩金和沙金。岩金矿有九焰乡金牛坪和板房子乡马鞍桥 2 处，已初步探明总储量 5 万公斤，可望发展为陕西最大的黄金产地。西骆峪铜矿床中有伴生金，储量 132 公斤；沙金矿蕴藏于山区较大河流下游的冲积沙砾层中，主要见于黑河下游金盆及田峪口内等地。近年来，淘金者络绎不绝。秦岭山前黑河武家庄至富仁间主河道、河漫滩至一级阶地中也含沙金，但品位较低，可在开采建筑沙砾料时顺便采金，估算沙金地地质储量约 784 公斤。

银矿多与岩金伴生，境内未发现单独银矿产地，西骆峪铜矿中有伴生银 9800 余公斤。

镉 西骆峪铜矿床中伴生分散元素镉约 11 吨。

二、非金属矿产

水泥用石灰岩（大理岩） 主要有两处，木匠河齐家原石灰岩矿有 3 个矿段，长度分别为 1000 米、500 米、300 米，厚度分别为 16 米、9.3 米和 4.65 米。矿质优佳，氧化钙含量达 52~53%，但剥离率太大，开采条件不利。沙梁子大理岩矿，位于沙梁子乡大涧沟一带。矿质优佳，储量丰富，远景储量可达 2000 余万吨，可作为县水泥厂的原料基地。

白云岩矿 西骆峪乡杏树梁铜锌矿的上部贮存白云岩矿，矿石品位达到工业要求，可作冶金辅助原料。远景储量在千万吨以上。

建筑石材 有花岗石和大理石两类。双庙子乡四方台、厚畛子乡父子岭两处基性杂岩体中的紫苏辉长岩，抛光面墨青带紫，如墨似玉，工艺名称为“周变彩”，是花岗石板材中的上等产品，其出荒率和储量值得勘查评价。西骆峪杏树梁的白云石大理岩，依色纹和装饰性能分为周白玉、绢白玉两大类，汉白玉、云白玉、苍白玉、白绸绢、绢云白、雪里绢等 6 个工艺品种。理论荒料率达 53~56%，矿石量约 500 万立方米，其中汉白玉属名贵品种，白绸绢属贵重品种。厚畛子乡老县城村南，有寒武、奥陶系灰岩汉白玉，清后期和民初曾大量开采过，也值得进一步勘查。

建筑用沙、砾石及粘土 秦岭山前，黑河、田峪河等较大河流河床、河漫滩和阶地中的沙、砾石可作建筑用沙、砾料，多年来一直被开采利用。据估算，黑河武家庄至富仁间有砾石约 5000 万立方米，沙子 2600 余万立方米，属大型沙砾矿床。

平原地区粘土分布普遍，大都可烧制砖瓦。东部豆村一带，制陶尤佳，原始社会时曾制陶豆；尚村一带眉坞岭粘土烧制的砖瓦，质量尤佳。

蛇纹岩 陈河乡米家凹、三合店两处超基性岩体，主要由蛇纹岩组成，岩石中含氧化镁 35~41%，二氧化硅 36~42%，均可用于制作钙镁磷肥。

硫 杏树梁铜矿中富含硫铁矿，硫既有单独矿体，也有硫——铜、硫——锌——铜复合矿体，矿石含硫 8.16~35.12%，硫矿石量 43.2 万吨；另外，西骆峪铜矿床中还有伴生硫 5.9 亿余吨。

第二章 地 貌

周至县地势北低南高，跨3个自然地貌单元。依次为渭河平原，黄土台原，秦岭山地。

第一节 平 原

平原南界位于广济——马召——集贤一线，北界在渭河南岸，地势自南西向北东方向缓倾。位于渭河平原中部偏西。东西46公里，南北16公里，海拔399~530米，占全县23.6%。平原区由四个微地貌单元组成。

渭河漫滩 主要分布在县城以北渭河沿岸一带，呈东西向带状展布。北起渭河，南至富仁、尚村、终南、司竹、城关一线以北。地势平坦，稍高于渭河河床，洪水季节常被淹没。海拔399~440米，地表由第四系全新统粉、细沙组成，面积16.68万亩。

渭河一级阶地 分布在渭河漫滩以南，地势平坦，阶面西宽东窄，约2~5公里，海拔400~440米。地表由第四系全新统亚沙土及粉、细沙组成，面积15.96万亩。该区人口稠密，农业发达，地下水资源丰富，开发利用程度较高。

渭河二级阶地 分布在哑柏——城关——终南——尚村一线以南，南北宽1~6公里，向北微倾，海拔404~467米。地表由第四系上更新统亚粘土组成。面积13.22万亩。该区地势平坦，人口稠密，土壤肥沃，是粮、棉重要产区之一。

冲、洪积扇 分布在渭河二级阶地以南地带，各大小峪口前缘均有分布。其左右连成洪积扇裙，扇面北倾。扇间东西方向有洼地相连，略有波状起伏。冲、洪积扇南北宽3~11公里，海拔413~530米。地表由第四系全新统亚粘土及沙、砾、卵石组成，面积39.85万亩。该区人口集中，农业较为发达，地下水埋藏较深，开发利用比较困难，可采用地表水源进行农田灌溉。

第二节 台 原

黄土台原分布在秦岭山前地带，呈东西向带状展布，西宽东窄，台面受侵蚀切割较为破碎，黑河口以东呈梁、峁状地形。黄土台原与冲、洪积扇呈陡坎相接，高于冲洪积扇面60~90米。海拔500~600米。地表由第四系上更新统风积黄土组成。面积18.25万亩。该

区人口较少，地下水资源贫乏，水、土流失严重，是周至县农业水、土保持的重点地区。

第三节 山 地

县境南部为秦岭中部山地，可分为低山（海拔 600~1000 米），中山（海拔 1000~3500 米），高山（海拔 3500 米以上）。占全县总面积的 76.4%，西部太白山海拔 3767.2 米，拔仙台为秦岭第 1 高峰，山势巍峨，景色壮观。太白山——周至辖区东起老君岭，南到潜水河，东至铁甲梁，西至文公庙，地形复杂，风景优美，为我国名山之一，以“积雪六月天”而驰名中外。太白山生物系复杂，资源丰富，植物带垂直分明，高山上有第四纪冰川遗迹，是旅游、登山胜地和多种学科研究、教学基地。

秦岭山地西自拔仙台分岔，北线有东跑马梁、老君岭、界石岭、官城梁、青岗砭，海拔 2500~3000 米。南线有将军祠、灵官台、光头山、秦岭梁，海拔 2500~2900 米。山势南高北低。

秦岭山多由深变质的片岩及火成岩构成，是金属及非金属矿藏的重要产地。山区森林茂密，气候湿润，是周至县木材及贵重药材等土特产的重要产地。秦岭北坡地带是发展果林的理想之地，自然和人文景观众多，民国重修《周至县志》载有：

终南山 在县南 25 里，古人认为此山在天之中，居京都（长安）之南，又名中南。

太一山 距终南山 20 里。

首阳山 秦岭第二峰，海拔 2870 米，沿途景点 10 余处，为旅游避暑胜地。

翠峰山 俗称娘娘山，山青峰翠，海拔 1773 米，每逢庙会，游人云集。

九峰山 亦称观音山，山势参差，九峰耸立，逶迤相连。

沈 岭 在骆峪口，俗称神岭，蜀将姜维率军出骆峪，经沈岭，即此。

石楼山 在楼观台南，山形重叠如楼，因此得名。

第三章 气 候

在全国气候区划中，周至县属暖温带大陆性季风气候。周至历史上，气候冷暖变化大，现逐渐变暖，太白六月积雪，今已罕见。冬季气候寒冷干燥，气温低，降水少。春季暖气团渐强，气温上升，降水增加。夏季天气炎热，暖湿气团凝云致雨，多雷暴，间有冰雹。秋季连阴多雨。全县受地貌影响，山原高差 3000 余米，高峰低谷，气候垂直变化明显，南北差异显著。山区属湿润地区，四季中，夏短而炎热，冬长而寒冷，夏秋低温多雨，春冬雪掩青山。平原属半湿润地区，四季分明，冬夏稍长，春秋稍短，日照充足，气

温、降水年际变化大。气象灾害夏秋最多，春季多风，夏季多伏旱，秋季多阴雨，冬季干冷少雨雪。春夏间，东南季风从各山谷口猛吹，“夜来南风起”，多干热风害，尤以黑水峪口，马召乡为最。县北部海拔 400~500 米的平原、浅山、黄土原区，为温暖湿润区，1 年 2 熟，年平均气温 12~13.6℃，热量为全县之冠，年降水量 660~800 毫米，秋季多阴雨，日照少，降温快，影响收成。县中部山区海拔 1000 米左右，为温和半湿润区，区内年平均温度 11~13℃，年降水量 650~800 毫米，农作物 2 年 3 熟。县中西南一角为温和湿润区，海拔 1100 米，年平均温度 12℃，年降水量大于 800 毫米，1 年 2 熟。县南中、深山区大部为温凉半湿润区，海拔 1100~1200 米，年平均温度 10~11℃，年降水量 650~720 毫米，农作物 1 年 1 熟。县南深山一部分为温凉湿润区，海拔 1400 米左右，年平均温度 8~10℃，降水量 750 毫米以上，农作物 1 年 1 熟。其年降水为全县最高。

第一节 光照

太阳辐射总量（光量） 平原：109.68 千卡/平方厘米。年际变化，5~8 月较大；季节变化夏季最强。6、7 月太阳总辐射每日 430 卡/平方厘米以上；9、10 月温度高，云雨多，日照少，总辐射锐减。在季节分布上，春夏占年辐射总量的 64%，对越冬作物返青、成熟，春季作物发苗成长极有利。秋季次之，仅占 20%，且逐年下降，对玉米、水稻、棉花、豆杂粮的成熟十分不利。越冬作物缓慢生长的 $\geq 0^{\circ}\text{C}$ 时的辐射量，喜温作物生长的 $\geq 10^{\circ}\text{C}$ 的辐射量，分别达于 90% 和 70%。

山区年总辐射量 108.76 千卡/平方厘米，略少于平原。6 月最高，13.32 千卡/平方厘米；12 月最低，6.05 千卡/平方厘米。

生理辐射量（光质） 可以供给作物利用的光能约占总辐射量的一半。平原，其值为 54.9 千卡/平方厘米。全年大于 0°C 的生理辐射量 49.6 千卡/平方厘米，占年总量的 90.4%，冬季小于 0°C 的无效生理辐射 5.3 千卡/平方厘米，占年总量的 9.6%。生理辐射春夏所占比例大，对农作物生长甚为有利。山区：其值为 54.38 千卡/平方厘米，越冬作物和多年生木本植物，活跃生长期 $\geq 10^{\circ}\text{C}$ 的生理辐射为 23.19 千卡/平方厘米，占年总量的 42.6%。

日照（光时） 1957~1978 年，年平均日照时数 1993.7 小时。可满足两料作物生长需要。其中气温大于 0°C 的日照 1742.5 小时，占年总日照时数的 87%，大于 10°C 期间 1278.2 小时，占总日照时数的 64%，但月际光照分布不均，8 月日照最多，2 月最少，3~10 月作物生长季中，除 9、10 月外均在 150 小时以上，对长日照作物生长有利，9、10 月云雨多，日照少，对晚秋作物成熟有影响。深山区日照时数 2002 小时，比平原仅多 8.3 小时；最多为 6 月，208 小时；最少为 9 月，129.4 小时。

表9 周至县平原不同温度间太阳辐射量表

界温℃	持续天	总辐射 (千卡/平方厘米)	生理辐射 (千卡/平方厘米)	占生理辐射的%
<0	55	10.6	5.3	9.6
0~5	28	6.8	3.4	6.2
5~10	24	6.9	3.4	6.3
10~15	28	9.4	4.7	8.5
15~20	28	10.5	5.3	9.6
20~20	100	42.1	21.0	38.3
20~15	30	8.5	4.3	7.8
15~10	23	5.4	2.7	5.0
10~5	24	4.9	2.5	4.5
5~0	25	4.6	2.3	4.2
全年	365	109.7	54.9	100

表10 周至县日照及深山区太阳辐射量表

月份	平原日照 (小时)		深山日照 (小时)		深山太阳辐射 (千卡/平方厘米)	
	日照	占日照%	日照	占日照%	总辐射	生理辐射
1	145.7	46	169.7	54	6.55	3.27
2	126.7	41	133.1	43	6.58	3.29
3	150.1	41	158.7	43	8.94	4.47
4	161.0	41	163.2	42	10.79	5.09
5	192.4	45	192.3	45	12.34	6.66
6	216.8	50	208.0	49	13.32	6.17
7	217.5	50	205.4	45	12.40	6.20
8	219.2	53	202.9	49	11.52	5.76
9	142.0	38	129.4	35	7.91	3.95
10	146.1	42	131.8	38	6.82	3.41
11	130.4	42	145.4	47	6.12	3.02
12	145.8	48	162.1	53	6.05	3.02

注：平原为1957~1978年平均资料，深山区为双庙子1961~1971年平均资料。

第二节 气温

周至县平原年平均气温13.2℃，1月最冷，月平均气温-1.2℃；7月最热，月平均气温

26.5℃。气温冷热相差 27.7℃。6~8 月的夏季气温变化很小，相对温度差 5% 左右；12~2 月的冬季变化也不大，相对温度差在 11% 以下。春秋两季温度变化较大，急升和骤降温度差均达 40% 左右。历年平均最高气温 18.8℃，最低气温 8.6℃，极端最高 42.4℃（1966.6.19），极端最低 -20.2℃（1977.1.30~31）。初霜日平均出现在 11 月 5 日，最早 10 月 22 日，最晚 11 月 21 日。终霜平均出现在 3 月 9 日，最晚 4 月 18 日。1975~1978 年平均无霜期 225 天，最长 244 天，最短 200 天。春季气温变化最大，平均日较差 11.3℃；夏季次之，平均日较差 11.0℃；全年日较差 6 月最大，为 12.8℃。

本县平原小麦在 10 月上旬播种，来年 6 月中旬收割，生育期 245 天左右，早熟品种需 $\geq 0^\circ\text{C}$ 积温 1700~1800℃，中熟品种需 $\geq 0^\circ\text{C}$ 积温 2000℃，小麦生育期 80% 保证率的 $\geq 0^\circ\text{C}$ 积温是 1857℃，50% 保证率 $\geq 0^\circ\text{C}$ 积温 1972.3℃，完全可以满足中熟品种生长要求。在正常年份，小麦收获后即插植水稻或播种玉米，水稻生育期（5 月上旬~9 月中旬）需 $\geq 0^\circ\text{C}$ 积温，早熟品种是 2800℃，中熟品种是 3200℃，晚熟品种是 3600℃，本县水稻生育期 80~50% 保证率的 $\geq 0^\circ\text{C}$ 积温是 2955~2962.9℃，可满足早熟及中熟品种生长要求。夏玉米生育期（6 月上旬~9 月中旬）需 $\geq 10^\circ\text{C}$ 积温，早熟品种是 2200℃，中熟品种是 2400℃，夏玉米生长期的 80~50% 保证率的 $\geq 0^\circ\text{C}$ 积温是 2271.5~2270.2℃，可以满足早熟及中早熟品种生长需要。

深山区年平均温度：双庙为 6.4℃，厚畛子 8.4℃，海拔相差近 400 米，温差 2℃，最热 7 月，双庙子 17.6℃，厚畛子 20.4℃，相差 2.8℃；最冷月 1 月，双庙子 -5.2℃，厚畛子 -4.2℃，相差 1℃。双庙子年极端最低温度 -19.7℃（1975.12），年极端最高温度 29.7℃（1966.6）。冬季冷而长，夏季凉而短，不利于农作物生长。

山区年平均气温：在海拔 576 米的低山区木匠河口为 12℃，在海拔 1109 米的中山区板房子为 10℃，在海拔 1500 米的中山区黑河上源钓鱼台为 8.4℃，在海拔 1975.8 米的四方台双庙气象站处为 6.4℃。气温随海拔升高而明显减低，垂直递减率为每升高 100 米减低 0.5℃。低山地夏季各月气温差异大，冬季各月气温差异小。年平均气温与平原仅差 1.1℃，可以发展小麦、夏杂粮——春玉米的 2 年 3 熟耕作制。中山区夏秋季温度低，20℃ 以上适宜植物生长的温度持续时间短，限制着当地农作物的生长和成熟，只能 1 年 1 熟，但有利于树木和牧草生长。高山区气候温凉， $\geq 0^\circ\text{C}$ 积温仅有 2600~3300℃， $\geq 10^\circ\text{C}$ 积温仅 1500~2400℃，热量不足，适宜高山灌木生长。

表 11 周至县平均气温表 单位：℃

月份	平原平均气温	平原相对温度%	山区双庙平均气温	山区厚畛平均气温
1	-1.2	0	-5.2	-4.2
2	1.8	10.8	-3.9	-2.5
3	8.0	33.2	1.1	3.1
4	13.8	54.2	6.9	8.9
5	18.9	72.6	11.4	13
6	25.0	94.6	15.4	17.2

续表

月份	平原平均气温	平原相对温度%	山区双庙平均气温	山区厚畛平均气温
7	26.5	100	17.6	20.4
8	25.3	95.7	17.0	20.2
9	19.0	72.9	11.6	14.7
10	13.5	53.1	7.0	10.2
11	6.6	28.2	1.2	2.5
12	0.6	6.5	-3.4	-2.4
年均	13.2		6.4	8.4

注：平原为 1957~1978 年平均气温。山区为 1961~1977 年平均气温；双庙海拔 1975.8 米，厚畛海拔 1600 米。

第三节 降水

周至平原年平均降水量 674.3 毫米。夏季（6、7、8 月）最多，冬季（12、1、2 月）最少，月量最大的是 7、8 月。年平均降水日数 100.2 天，以秋季为最多，夏季次之，冬季最少。但夏季降水强度大，雨势猛；秋季强度小，雨势缓，多连阴雨。平原地区年最多降水量 1083.3 毫米（1958 年），最少 377.1 毫米（1977 年），极差达 706.2 毫米。季月降水量变率大，年际间降水变率要比各月季小。

周至平原冬季降水变率最大为 48.7%，故冬旱明显。月变率 4、5 月小于 40%，其余各月大于 40%，尤其是冬季 3 个月大，其次是夏季 3 个月亦大，这个时段降水很不稳定，强度变化大，易发生旱涝灾害。11 月份是向旱季过渡月，故降水变率也较大。全年降水变率比之月、季都小，说明年际间降水较稳定。

山区降水受地形地势影响很大。由于秦岭山地毗连亚热带湿润气候区域，特别是与秦岭山脊基本平行的太白山东跑马梁、老君岭、四方台诸峰岭，大都高过南部的秦岭山峰，故越过秦岭的亚热带多雨气流，在此多被阻隔，形成黑河上游深山谷地降水强多的特征。如拔仙台南 15 公里的钓鱼台（海拔 1500 米），年平均降水量 945.5 毫米；板房子南 15 公里的秦岭垭口南天门（海拔 2000 米），年平均降水量 1393.5 毫米，全年降水量集中在夏秋季，占全年雨量的 68%，季节分配上与平原基本一致，但各季雨量均大于平原，故夏秋山洪多，洪流量大，对平原区危害甚大。

周至降水量趋势是由南向北递减，山区由低向高递增。表现为地区差异大，年内变化大，年际变化亦大的规律。年际变化差异是：平均年降水 50 年代为 774.12 毫米，60 年代为 699.5 毫米，70 年代为 588.83 毫米，递减率为 9.2%~23.9%。1980~1983 年 4 年平均为 731.1 毫米，有回升趋势。年内变化差异是：降水量集中于 7、8、9 月，降水量达 319.45 毫

米，占全年总降水量的 47.4%，7、9 月最大，形成“双峰”型降水。冬季（12、1、2 月）最小，降水量仅有 24.13 毫米，占全年总量 3.58%。地区差异是：多年平均降水量山区为 850.52 毫米，平原为 699.98 毫米。从降雨特点上看，夏季多以暴雨形式出现，雨日少，雨势猛，强度大，往往出现洪灾或伏旱，秋季常出现连阴雨，雨日多，强度小，雨势缓。据记载最大 30 日降水量为 563.9 毫米，占多年平均雨量的 66%，因之洪涝灾害比较频繁。冬春季，雨雪稀少，多出现春旱。

第四节 风

周至县山区地势高，平原地势平坦开阔，高差悬殊，受热散热不同，山顶空气冷却下沉，沿山坡向谷底下滑汇合，在山谷狭管效应作用下，冷空气向暖空气流动，形成了自山区流向平原的下山风。以马召、黑水峪为最，唐代白居易曾写有“夜来南风起”的名句。在 6、7 月内几乎天天都有，一般风速 8~15 米/秒。黑水峪口处三四里内树木皆被风吹得向北斜俯。

据山区 1961~1977 年的气象资料统计，17 年中发生大风（达至或超过 1.70 米/秒）741 次，年平均 43.6 次；平原 1957~1979 年 23 年中发生 92 次大风，年平均 4 次。山区的年平均大风次数是平原的 11 倍，年最大大风日数平原为 10 天（1957、1959 年），山区为 104 天（1966 年）。年最少大风日数山区为 11 天（1973 年），平原 23 年中有 4 年无大风。

平原大风除 1 月和 12 月未有外，其余各月都有发生。山区大风 1~12 月均有发生，平原以 6、7 月最多，山区以 3、4 月最多，月最大大风次数平原为 6 次（1959 年 7 月），山区为 17 次（1961 年 1 月）。

第五节 物 候

表 12 周至县自然历

月份	物候现象	出现日期	节气与农时	农 谚
2	菠菜绽新叶	10/2	4/2、立春。 19/2、雨水。	打春别喜欢，还冷四十天。
	毛白杨发蕾	10/2		春打五九尾，六九头。
	蝶虫始现	10/2		二月二，龙抬头。
	苍蝇始现	11/2		春打六九头，遍地走耕牛。
3	白杨树吐穗	12/3	5/3、惊蛰。	雪打惊蛰前，庄稼人好种田。
	柳树发芽	13/3	20/3、春分。	惊蛰晴，百事成
	蚊子始现	13/3	小麦拔节	春分麦起身，一刻值千金。
	白杨树穗落尽	23/3	油菜花盛开	雪打菜籽花，麦收石七八。

续表

月份	物候现象	出现日期	节气与农时	农 谚
4	桐树开花	2/4	4/4, 清明。 播种棉花 20/4, 谷雨。	清明前后, 点瓜种豆。 清明雨落透, 秋季保丰收。 清明打伞, 黄豆光杆。 清明断雪。枣发芽, 种棉花
	杉树吐叶	9/4		
	杨柳絮始飘	16/4		
	桐花始落	17/4		
5	刺槐开花	4/5	5/5, 立夏。 油菜、大麦收 割盘场, 做好 “三夏”准备。 大蒜成熟。 21/5, 小满。	立夏不下, 犁头高挂。 立夏十日旱, 麦子豌豆打过石。 大麦上场, 小麦发黄。 五六月的白雨, 亲似咱闺女。 五黄六(绿)月。
	萝卜开花	5/5		
	黄鹌始鸣	6/5		
	玫瑰开花	10/5		
	小麦扬花	12/5		
	月季花始开	12/5		
	桐花落尽	13/5		
杨柳絮飘尽	25/5			
6	枣树开花	5/6	5/6, 芒种。 小麦收割碾打, 播 种夏玉米, 棉花现 花蕾。鲜桃、蕃茄 大量上市 21/6, 夏至。	芒种火烧天, 夏至雨连绵。 芒种麦自死。 麦熟一晌, 蚕老一时。 麦黄杏黄, 绣女上场。 夏至风从西边起, 瓜熟园中受熬煎。 夏至加端阳, 田里不打粮。 庄稼汉要吃面, 夏至十日旱。
	合欢开花	9/6		
	女贞开花	19/6		
	西瓜、李子成熟	22/6		
	枣树开花末期	25/6		
7	蟋蟀鸣叫	1/7	7/7, 小暑。 玉米拔节。 梨瓜成熟上市。 22/7, 大暑。	五月不热, 六月不结。 五月六月种秋田, 一天一夜差半年。 六月炎热少歇荫, 锄头底下有黄金。 六月要晒, 七月要盖。
	女贞开花	6/7		
	蝉鸣叫	8/7		
	国槐树开花	15/7		
8	牡丹种子 成 熟	21/8	7/8, 立秋。 23/8, 处暑。 采收棉花。	七月不收墒, 月月发急慌。 立秋南风旱, 西风大雨多。 中秋不见月, 冬里多大雪。 处暑下的雨, 粒粒都是米。 七月半, 种大蒜。
	盐肤木开花	24/8		
9	雷终鸣	4/9	采收苹果、梨 7/9, 白露。 23/9, 秋分。	白露高山麦。 九月路上牛喝水, 种不上麦子发后悔。 八月犁地不带糖, 不如家里坐。 白露早, 寒露迟, 秋分种麦正当时。 白露路不白, 庄稼地里霉。
	核桃成熟	11/9		
	石榴成熟	14/9		
	柿子成熟	10/9		
	蝉终鸣	26/9		

续表

月份	物候现象	出现日期	节气与农时	农 谚
10	蚊不可人	1/10	8/10, 寒露。 开始播种小麦 23/10, 霜降。	不怕霜降霜, 单怕寒露寒。 九月九, 燕飞走。 九月九重阳, 遍地菊花黄。 十月一, 送寒衣。 麦喜胎里富。
	苍蝇绝迹	6/10		
	野菊花开花	10/10		
	柿树叶变色	14/10		
	枣树叶变色	24/10		
	枣树叶落尽	28/10		
11	核桃树叶落尽	7/11	7/11, 立冬。 22/11, 小雪。 农田基本建设。 收储白菜、 萝卜等。	立冬一雾, 十日早。 头九、二九下了雪, 头伏、二伏雨不缺。 小雪不耕田。
	柿树叶落尽	9/11		
	初次降雪	13/11		
	刺槐树叶变色	20/11		
	蟋蟀终鸣	25/11		
	水杉树叶落尽	29/11		
12	国槐树叶落尽	3/12	7/12, 大雪。 21/12, 冬至。	冬至有雪, 九九有雪。 冬雪是宝, 春雪是草。 冬无雪, 麦难结。
	山桃树叶落尽	5/12		
	法桐树叶全枯	9/12		
	土壤冻结	29/12		
1	冷到极点		5/1, 小寒。 20/1, 大寒。	一九二九, 滴水不流; 三九天, 冻破砖。 三九塘土上了驴蹄子, 留些地种糜子。 九里吹大风, 伏里洪水冲。 九里一场雪, 伏里一场雨。

附：周至县奇异物候、气候、天象历史记录：

西汉 本始三年（前 71）五月，大地发赤。

北魏 太和二年（478）七月，大赤风。

九年（485）四月，下陨雨。

唐 贞观二十年（646）十一月，李树开紫花。

武后久视元年（700）夏，渭水中有个虾蟆，大如鼎，不久渭河发水成灾。

开元二年（714），竹子开花，子如麦，竹枯死，本年大饥荒，民采食之。

十九年（731），终南竹有花，子如麦。

永泰元年（765）麦稻生（散落的麦籽自成苗而抽穗）。

宋 大中祥符八年（1015），芒草三基共成一叶，年馥。

金 兴定三年（1219），黑风昼起。

元 至正八年（1348）九月，桃、杏树开花。

二十六年（1366），满天黄雾。

明 万历二十三年（1595），空中突然出现如盆大的火球，后生三尾陨于西北。

三十三年（1605）正月初八，响大雷。

崇禎八年（1635）二月初一，日出时血红，中午又无光，午后下灰雨。
 清 康熙十九年（1680）十一月初三，渭水突然清亮直到十二月十九日。
 五十二年（1713）三月十四日，天下黄土雨，又下大雨，夏田作物大伤。
 五十九年（1720）九月，渭水赤3日。
 同治元年（1862）六月三十日，飞蝗自西向东经周至飞去，无伤害。
 三年（1864）秋，麦稻生。
 民国 19年（1930）麦子吐穗，狂风不止，麦青干。
 22年（1933）五月，连降黑霜，麦子受重灾。
 29年（1940）狂风大作，黑风骤降。
 33年（1944）四月初七、八狂风大作。
 中华人民共和国 1984年8月广济果树二次开花。

第四章 水 文

周至自产水资源较丰富，人均占水量2187立方米，亩均占水量1340立方米。人均占水量比全省人均占有水量高出1637立方米，比全省亩均占水量高出787立方米；其自产径流，人均占有1930立方米，比黄河流域人均高出589立方米，比黄河流域亩均占有高出225立方米；客水利用仅占自产水资源的22%。其特点是：

地形分布比较优越，产用界线分明，便于开发利用。山区面积大，地势由高渐低，植被良好，为天然水源涵养区，有8.85亿立方米的径流（占总水资源量80.5%）流向平原，是修库建塘、水力发电、自流引水灌溉的天然地形。15条河流经平原，是地下水补给的主要来源。平原地下水埋藏浅、富水性强，有利于农业灌溉。北境渭河客水边，建有引渭堰渠，抗旱淤灌。

时空分布不协调。总量109968万立方米，现状75%代表年实际可利用量29303万立方米，远景最大可利用量38061万立方米，地表径流主要集中在7、8、9月，占总量的46.7%。每逢干旱，在农作物关键用水期，却逢枯水期。

周至地下水，基本以 HCO_3^-1 型为主，个别地段为 $\text{SO}_4^{2-}2$ 型水，矿化度小于1克/升，PH值7—8，大部分地区灌溉系数大于6，宜于灌溉；主要河流地表水总硬度及矿化度分级为软水或中等软水，亦宜灌溉。

第一节 水文地质

全县水文地质可划分为山区、黄土台原和平原区。

山区地下水类型为变质岩及火成岩裂隙水，富水性，受岩性及构造裂隙控制，泉水流量 1~8 立方米/日，单位涌水量小于 20 立方米/日；为重碳酸型矿化度小于 1 克/升的淡水。开采困难。暖泉寺附近有地下热水出露，魏晋时为著名温泉。现已在楼观台勘探出地热建浴池。

黄土台原区地形破碎，沟谷深切，地表径流冲刷强烈。地下水为松散岩类孔隙、裂隙水，埋深为 40~100 米。含水层为第四系中、上更新统风积、洪积黄土和黄土状亚粘土。富水性较弱，单井出水量 30~100 立方米/日，单位涌水量 2~10 立方米/日。水化学类型为重碳酸型，矿化度小于 1 克/升的淡水。适宜中、深井（100~200 米）开采，属弱富水区。是本县地下水储量贫乏的地区。

平原富水性强。为松散岩类孔隙水。水质为重碳酸钙、镁型水，矿化度小于 1 克/升。水质良好，开采方便。如渭河一级阶地前缘，单位涌水量 20~40 吨/时·米。其中渭河一、二级阶地分布于河漫滩南，由于古渭河发育，潜水层厚 10~40 米。该区 1 个含水岩组，即全新上更新世冲积沙、沙砾卵石岩组，含水层多为单一厚层，颗粒粗、质地纯，透水系数 65 米/日，水位埋深 2~10 米，大口井、浅井抽降 1.23~3.12 米，出水量 1142~1810 立方米/日，单位降深涌水量 476~810 立方米/日，为强富水区。

其中冲洪积平原水文分两个含水岩组。

(1) 全新——上更新世冲洪积沙卵石含水岩组。按涌水量分为 3 个富水区：

极强富水区（涌水量 > 5000 立方米/日），该区沿黑河漫滩分布。水位埋深 5~10 米，水量丰贮，大口浅井抽降 0.1~0.5 米，涌水量 5600 立方米/日，单位涌水量 968~4629 立方米/日米。

强富水区：分布于一、二级冲积扇及支流漫滩，水位埋深 5~30 米，大口浅井抽降 0.42~3.84 米，出水量 543~1617 立方米/日，单位涌水量 304~339 立方米/日米。

中富水区：分布于马召——大曲口一级冲洪扇后缘，水位埋深 25~45 米，机井抽降 3.42~9.16 米，涌水量 262~471 立方米/日，单位涌水量 29~138 立方米/日米。

(2) 中更新世冲洪积漂卵石含水岩组，分布于三至五级冲洪积扇，分为两个富水区。

中富水区：分布于阳化河——谭家寨的三级冲洪积扇上，水位埋深 30~65 米，抽降 5.79~19.95 米，涌水量 270~968 立方米/日，单位涌水量 24~100 立方米/日米。

弱富水区：分布于泥峪河以东沿山前，因紧靠山前，受河流、沟谷切割，地形破碎，含水层泥质含量高，分选性差，透水性弱，降水多，地表径流下渗补给量少，水位埋深 40~100 米不等，抽降 17~56 米，涌水量 28~174 立方米/日，单位涌水量 2~12 立方米/日米，局部地段靠河流、水库补给，有利时水位可抬高 30~60 米，单位涌水量可达 695 立方米/日米。

第二节 地表水

周至地表水资源量为 9.7 亿米³/年。其秦岭北属黄河流域，1 公里以上的峪沟 52 条，

形成河流 15 条，其集雨面积 100 平方公里以上 2 条，50~100 平方公里 6 条，50 平方公里以下 7 条。河流特点为山区部分河床陡峻，山谷高深，水流急湍；出峪后河床比降变缓，水面扩散，流向呈东北方向，汇入渭河。县内秦岭南渭水河属长江流域。

渭河水系 渭河为周至过境河。自西向东，横贯北境，流经青化、哑柏、四屯、侯家村、二曲、富仁、尚村 7 乡镇 23 村。境内长 46.3 公里，河道比降 $1/700\sim 1/1500$ 。河床宽窄不一，最宽处 2000 米以上，最窄处 700 米左右。河道有游荡性，水量、水位变差较大，河水曲折流急。如清光绪二十四年（1898），渭河特大洪水，流量 1.1 万秒立方米；民国 22 年（1933）9180 秒立方米，1954 年 5789 秒立方米。

渭河流域年均降雨量，上游地区 400 毫米左右，中下游地区 600 毫米左右，秦岭山区 800 毫米，多集中 7~9 月，年均径流量 44.47 亿立方米（魏家堡资料），年最大径流量 78.55 亿立方米，年最小径流量 20.94 亿立方米。

渭河上游多为黄土高原区，水土流失严重，年侵蚀模数每平方公里 2990 吨，年均输沙量（华县站测）约 4.16 亿吨。渭河水位低下，且水流又多集中于汛期，本县对渭河开发利用甚少。

周至秦岭北麓，古称九口十八峪，诗有“十八峪中分泻水”之句。平原 15 条河流属渭河水系，其中县西境泥峪河水系入渭；西清水河水系接纳仰天河、干干河、阳化河由猪田号入渭，黑河水系接纳沙河、泸河、田峪河、赤峪河等由梁家滩入渭。分述如下：

泥峪河 由泥峪、寻子母沟水汇入。其主沟长 17 公里，流域面积 57.058 平方公里，河流始点高程 2532 米。河水迳穿密林峡谷，飞流直泻，峪口上 1.0 公里处建泥惠渠首壅水坝和引水闸工程。再上 1.5 公里皂角岔处，有泥峪水库停建的导流隧洞和围堰工程。

寻子母沟沟头，位于塔庙村东南的 1.5 公里的刘家山西北坡（已多年无水）。

泥峪河多年平均径流量：山区流出量 2453.985 万立方米，平原流出量 35.58 万立方米，总流量 2489.565 万立方米。峪口平均流量 0.789 立方米/秒。泥峪河为周至西南原区的主要水资源。出峪口后，流经塔庙村西，迅折向西北，自眉县平原汇入渭河。

仰天河 下段称哑柏西河，西清水河支流。由西沟、坝定沟、普义沟、清泥沟、黑沟、鸭沟、海子沟水汇入，后归入县西清水河。其黑沟、普义沟等是仰天河水库的主要水源。常年溪流不断，洪时水挟泥沙俱下；海子沟、鸭沟等沟原均冲切到第三纪沙砾层中，地下水出流多处，溪水常年漫流，是仰天河水库主要水源。仰天河年径流量约为：山区流出量 116.774 万立方米，平原流出量 256.30 万立方米，总流量 373.074 万立方米，峪口平均流量 0.118 立方米/秒。

干干河 西清水河支流，发源翠峰山，海拔 1773.3 米。河源在车峪南 3.65 公里，河道为山区岩头河床，流域面积 7.56 平方公里，出车峪折流东北流程 7 公里，下流黄土高原，称干沟河。年均径流量：山区流出量 209.475 万立方米，平原流量 70.45 万立方米，总流量 279.925 万立方米，峪口平均流量 0.08 立方米/秒。

阳化河 西清水河支流。由强峪沟、羊道沟、黑影沟 3 沟河流汇入。强峪沟及羊道沟流域面积 4 平方公里；黑影沟流域面积 3.2 平方公里。3 沟为浅山风化岩石沟道。阳化河峪口平均流量 0.135 立方米/秒，山区流出量 200.755 万立方米，平原流出量 225.483 万立方米。

黑河 纵贯县境南北，发源于秦岭最高峰太白山，流域地形起伏大，流域内次一级断块发育，断裂带控制着山涧小溪和较大支流的流向，使之形成典型的钩钩水系：渭河冲积平原南缘，以东西向的断层为界，与秦岭山地明显分开，两者分界处为河道纵断面变化的转折点，流域地势西南高、东北低，黑河干流大体也是东北流向。黑河长 125.8 公里，主河道比降 8.8%。流域面积 2258 平方公里，其中峪口以上控制面积 1636.9 平方公里，占流域总面积的 72.8%。黑河流域分水岭高差悬殊较大，分水线总长 225.1 公里，相对高差 3282 米，平均高差 1768.6 米，流域平均坡降 81.23%，河流直线长 42.7 公里，弯曲系数 2.265。因此，深切曲线是其基本特点。

黑河有南北两大源流。北支发源于太白山主峰拔仙台东侧，向东又折向南流，称红水河，至老场向东流，接纳八斗河，流向两河口。其二为南支，发源于太白山主峰拔仙台南侧的第四纪冰川湖泊二爷海，向南流经三爷海、玉皇池、三清池，称黑河，至钓鱼台接纳鱼肚河，沿东西向大的断块向东流。至黑河口接纳发源于秦岭主脊海拔 2838 米的光头山的花耳坪河，经厚岭子向北流，接纳清水河、太平河，于两河口，南北两大源流汇流，黑河继续东流，经沙梁子，逐渐向东北方向转折，转过老君岭与终南山之间的深峡，最后折向北，再接纳板房子河、虎豹河、王家河、陈家沟、柳叶河等，于马召镇东南的武家庄出山，流入渭河平原，在富仁乡的高王号处接纳沙河，沿渭河废弃河道折向东流，接纳就峪河、田峪河、赤峪河等，至尚村乡梁家滩注入渭河。

黑河支流众多，流域面积大于 10 平方公里以上的支流 39 条，其中一级支流 23 条，一般支流发育系数 2.939，二级支流 12 条，支流密布于山区，计 31 条，山外仅 8 条。右岸支流主要发育在断块的剥蚀面上，近似平行的由北向南，河道短而比降大。左岸支流主要发育在向南倾斜的太白山次一级断块的剥蚀面上，流向北西—东南，平行展布，与黑河干流成直角相交。黑河河源段因受太白山主峰和光头山耸起的影响，支流流向多变，转折较大，为典型的钩钩水系。黑河流域面积大于 100 平方公里的支流有大蟒河、板房子河、田峪河等。

黑河河道峪口以上流经秦岭山区，为上游河段，比降大，水流急，河源至峪口高差 2537.2 米，河长 96.7 公里，河道比降 19.3%；其中河源至虎豹河口，高差 2179.2 米，河长 62.1 公里，河道比降 35.3%；虎豹河口至峪口，高差 282.3 米，河长 34.6 公里，河道比降 8.16%；黑河峪口开阔，为典型的 U 型谷，两旁坡度平缓，植被较差，河道平直，峪谷右岸有一级阶地发育，河床推移质为粗沙、卵石和砾石，砾径在 10~34 厘米之间，磨圆度好，多呈迭瓦状排列。峪口上溯至两河口，河谷渐窄，植被逐渐转好，直流与曲流交替出现，但以曲流深切为基本特征。其中峪口至王家河口，河道较直，河谷稍宽，曲流发育，两岸有不连续的高河漫滩和一级阶地，边滩明显，水流较平缓，流速 0.4 米/秒；王家河口至虎豹河口段，河谷较窄，河道深切，水流较急，流速 0.6 米/秒；虎豹河口至板房子河口，河谷狭窄，两岸陡峭，深切曲流最为明显，流速 0.8 米/秒；板房子河口至两河口，河道又转平直，但纵坡较陡，水流湍急，流速 1~2 米/秒。主河道摆动小，直逼两岸陡岩，黑河上游由于有 30 余条支流汇入。因此，河床推移质沿河分布无明显的规律性，均为砾石河床，偶有基岩出露。

峪口以下为中、下游段，高差 75.7 米，坡降 2.13%，由于坡度渐缓，水流悠慢，主河道横向摆动明显，具有明显的边滩和心滩。河流推移质分布颇有规律，由沙砾河段，逐渐过度为砾石

河段和纯沙河段。当黑河干流同就峪河汇流后,沿渭河故道东流,河道基本为泥质河床。

黑河径流:径流的年际变化和年内分配与降水的时空分布相吻合。根据 1940~1984 年黑峪口水文站资料,多年平均径流量 6.285 亿立方米,最大 12.10 亿立方米(1964),最小 3.04 亿立方米(1979)。黑河含沙量较低,多年平均含沙量 0.3484 公斤/立方米(1956~1980),最大断面含沙量 92.2 公斤/立方米(1980 年 8 月 23 日),最小含沙量为零,多年平均输沙量 23.8 万吨(1956~1980),最大为 117 万吨(1980),变差系数 $cv=1.3660$ 。泥沙年内分配与径流量的变化一致。每年 12 月至翌年 2 月输沙量为零,3 月开始增加至 7 月达最高值,8 月以后逐渐下降,其中 7~8 月的输沙量占全年输沙量的 71.4%。其余月份含沙量甚微。黑河水质良好,黑峪口多年平均离子总量 293.1 毫克/升,最大 1962.6 毫克/升(1962 年 9 月),最小 238.9 毫克/升(1962 年 10 月)。PH=8.1,总碱度 1.9 毫克/升,总硬度 2.067 毫克/升。

田峪河 是黑河最大的一级支流,发源于海拔 2822 米的秦岭梁北侧,向北流,于田峪河口流出山区。经楼观台,在终南镇以北流入黑河。田峪河主河道长 54.3 公里,平均比降 39.6%,流域面积 267.6 平方公里,其中山区流域面积 244.0 平方公里,占流域总面积的 91.18%,峪口以上高差 2040 米,河长 40.3 公里,河道比降 50.6%,峪口外高差 112 米,河长 14 公里,河道比降 8%,多年平均径流量 1.00 亿立方米。本流域山区段林木茂密,植被良好,水源足。

沙河 为黑河较大的一级支流。发源于海拔 2824 米的一脚踏三县的秦岭北侧,流向西南——东北,于西骆峪口流出山区,北流朱田号东折,在六家庄接纳泸河,从高王号注入黑河。沙河自峪口西骆峪水库以下基本断流,至县城南的下游潜水出露。山区段称西骆峪河,平原称沙河,流域最大汇流长度 27 公里,流域平均坡度 36.2%;主河道长 25.8 公里,平均比降 33.9%,流域面积 79.7 平方公里。峪口以下河长 22 公里,高差 162.7 米,比降 7.39%,流域面积 25.9 平方公里,沙河流域总面积 105.2 平方公里,多年平均径流量 0.353 亿立方米。该流域山区段植被破坏严重,近年封山育林,为次生林和灌草植被。

辛口河 是沙河的支流,发源于海拔 1843 米的青岗砭,接纳辛口峪、华山沟、九沟水流,河长 7.8 公里,流域面积 18.9 平方公里。最大流量 130 立方米/秒,最小流量 0.04 立方米/秒,峪口平均流量 0.203 立方米/秒。年径流量 639.93 万立方米,其中平原年径流量 40.898 万立方米。辛口河出峪北流 4 公里入沙河。

就峪河 是黑河较大的支流,发源于海拔 2631 米的四方台北侧,于就峪口流出山区,经楼观镇、司竹乡,于马坊村东流入黑河。就峪河长 38.5 公里,主河道平均比降 18.9%;流域最大汇流长度 39.1 公里,流域平均坡降 19.9%,流域面积 95.4 平方公里,多年平均径流量 125 万立方米。峪口建西楼观水电站及就惠渠引水坝。源头林木茂密,植被良好。峪口山坡大部被垦为农田,植被破坏,水土流失严重。

赤峪河 是黑河的支流,由赤峪、牛角沟、浅石沟水汇流而成。山区河长 10.3 公里,流域面积 17.6 平方公里,平原河长 13.2 公里,自干沟村东北入黑河。赤峪河峪口平均流量 0.141 立方米/秒,年山区流量 350.65 万立方米,平原年径流量 94.06 万立方米,年均径流量 444.70 万立方米。

大曲河 是赤峪河的支流,由大曲沟、小曲沟汇流而成。大曲沟长 4 公里,流域多为灌草植被,集雨面积 9.1 平方公里。出山后汇浅石沟、牛角沟水,由新河槽入赤峪河,大曲河

峪口平均流量 0.049 立方米/秒，山区年径流量 119.78 万立方米，平原年径流量 34.07 万立方米，年均径流量 153.84 万立方米。

黄氏河 又名黄池河，黑河支流。河源黄龙寨岭。峪口南为浅山石沟，主沟长 10 公里，流域面积 21.9 平方公里，于黑惠渠水坝下游入黑河。山区径流量 695.27 万立方米，平原径流量 3.00 万立方米，年均径流量 698.27 万立方米。峪口平均流量 0.221 立方米/秒。

马岔河 由杏柿沟、团标峪、马岔峪水汇流而成。团标峪、马岔峪均系浅山石沟，开垦过度，植被破坏，水土流失严重。峪口下河道长 5 公里，洪水泥沙汇入就峪河。马岔河峪口平均流量 0.104 立方米/秒，平原年径流量 3.00 万立方米，山区年径流量 299.32 万立方米，年均总径流量 337.415 万立方米。

耿峪河 由虎头沟、耿峪、竹沟汇流而成。耿峪又名景峪。河口上游河谷宽阔，主沟长 15.2 公里，河源首阳山西北，流域面积 47.4 平方公里，沟内植被破坏严重，开垦农田较多，水土流失严重。峪口建耿惠渠左右岸引水闸渠工程。平原河长 20.5 公里，后穿户县西北入渭。耿峪河峪口平均流量 0.477 立方米/秒，最大洪水流量 207 立方米/秒。山区年径流量约 1303.31 万立方米，平原年径流量 199.925 万立方米，年总径流量 1503.235 万立方米。

白马河 是耿峪河的支流，由小耿峪沟、狼沟汇流而成。狼沟又名山关口沟，小耿峪、狼沟均系浅山沟。沟坡多被破坏，水土流失严重。小耿峪流域面积 4.4 平方公里，年径流量 50 万立方米，平均流量 0.05 立方米/秒。平原河称白马河，为周至户县界河，狼沟为白马河东源。峪口平均流量 0.082 立方米/秒，山区年径流量 80.19 万立方米，平原年径流量约 173.61 万立方米，年总径流量 254.80 万立方米。

汉江水系 潜水河为汉江支流，河源于秦岭南坡光头山，海拔 2638 米，沿秦岭南坡脚西北而流，于青龙寨出周至入太白县，后南折流经城固汇入汉江。周至境内河长 21 公里，流域面积 131.3 平方公里，平均流量 1.7 立方米/秒，周至地域年径流量约 5253 万立方米。

水系变迁 周至河流密布，河流名称古今变异不大。但水系组合与河道平面形态变化较大。从水系组合来看，古代黑河、田峪河、沙河、就峪河、仰天河、阳化河、干干河、赤峪河等单独入渭，为渭河支流，而后仰天河、阳化河、干干河成为清水河的支流；田峪河、沙河、就峪河、赤峪河等成为黑河的支流。从河道的平面形态来看，平原各河，是河流的下游段，两岸地势平坦，横向摆动幅度较大，具有游荡河流的特征。

渭河在周至段接纳泥峪河、清水河、黑河、耿峪河等支流，这些支流下游段的历史变迁，同渭河的演变联系密切。

渭河周至段河道比较顺直，河床比降小，水流缓慢，河道宽浅，多心滩与边滩，河面开阔，游荡性明显，由于受秦岭北坡新构造抬升的影响，河床北蚀侧移。如清末民国时，渭河距县城二曲镇 2 公里，1989 年距二曲镇 6 公里。富仁乡居民即因渭河北蚀，从武功县渐次迁住南岸，划入周至。由于渭河北移，清水河沿渭河故道东流，接纳仰天河、干干河、阳化河；渭南岸各河挟带大量砾石、沙泥堆积在入渭口，形成三角洲式的沙滩，顶托渭河北移，渭河北岸质地细，抗冲力小于南岸，亦是河岸北移原因之一。

黑河出山后，因其挟带的大量砾石、卵石、泥沙随着流速的骤减而沿河床堆积，使主流在沙石堆积的心滩和边滩的分流下，在河床升高后向两岸漫流，形成众多的互相交叉的河道和池塘水泊，加上地下水出露的溪流，使辛家寨、司竹至终南镇以西河网交错，成为水乡，

号称“七十二道脚不下”

黑河入渭处，由于三角洲的升高，渭河涨水，使黑水入渭受到顶力，泥沙沉淀，迫使入渭处东移，加上渭河北移，使黑河沿渭河故道东流 20 余公里方才入渭。

1974~1976 年，中共周至县委决心根治黑河，开挖黑河主河道，修筑黑河大堤。县委书记白玉洁，在寒冬中挽起裤腿，跳入黑河水中劳动，激起万名治河大军的劳动热情。经过数年续建，锁住了在周至平原上任意游荡数千年的黑龙。

70 年代初，渭河北岸兴建了护岸工程，周至动员平原 17 个公社民工，多次修筑渭河南岸险段工程。1978 年 1 月县委动员万名民工治渭。正月初，县委书记李德馨用架子车给渭河工地拉运石料，治渭民工干劲倍增。使宏伟的渭河百里大堤初具规模。经多年修筑加固，拴住了南滚北冲的渭河黄龙。

周至的湖泊、陂塘、水库亦不少。分布在太白山海拔 3000 米以上的二爷海、三爷海、玉皇池、三清池等，是祖国华中地区最高的湖泊群。沿黑河、渭河等河流的弯叉和靠河的低洼水泊，面积五、六百亩。全县陂塘 53 座，蓄水量 58.38 万立方米；水库 8 座，有效库容 941.8 万立方米。

第三节 地 下 水

全县地下水可划为 4 个类型区（7 个亚区）：即秦岭中高山区、渭河冲积平原区（包括 I、II 亚区）、一二级冲洪积扇区（包括 I、II、III 亚区）、三至五级冲洪积扇区（包括 I、II 亚区）。周至平原降水入渗补给量 11 170.10 万立方米/年，河流入渗补给量 12 130.99 万立方米/年，渠道入渗补给量 6 184.99 万立方米/年，灌溉入渗回归量 5 062.92 万立方米/年，塘库入渗补给量 1 014.8 万立方米/年，地下径流量 4 441.05 万立方米/年。以上为综合补给量 50%。平原净补给量 31 378.41 万立方米/年，地下水可采量 28 063.96 万立方米/年（布井 2791 眼）。50% 代表年平原净补给模数 49.4 万立方米/平方公里年，综合补给模数 57.8 万立方米/平方公里年。秦岭山区 50% 代表年基流量 19 094 万立方米，P=75% 代表年基流量 14 143 万立方米。

周至地下水资源分区差异大，年际动态变化大，受年降水量影响颇大，地下水资源分区藏量分布颇不均衡，综合补给模数一区为 60.7 万立方米/平方公里年，二区为 56.8 万立方米/平方公里年，三区为 21.2 万立方米/平方公里年，由北往南递减。地下水年际动态受降雨影响大，p=50% 平水年为 40 005 万立方米，P=75% 偏枯年为 32 214 万立方米，平水年为偏枯年的 1.24 倍。平原一、二区具有地下水埋藏浅、水量大的天然优势，是农业生产和生活用水的良好水源。

第四节 溪 水、泉

周至县在渭河二级阶地冲洪积扇前缘地带，地下水埋藏浅，多为粘性土，渗透系数小，

地势平而低凹，地下水径流缓慢，因村庄人生活污水及粪便渗入地下，形成潜水，一般老土井居多，井深 5~10 米，水深 1~3 米，开采方便，是天然地下肥源，灌溉农作物，明显增产，有待积极开发。据调查，发现潜水井 47 眼，主要分布在平原区的哑柏、终南、尚村、竹峪、广济、马召、楼观等古老村镇。北部渭河二级阶地前缘的哑柏、城关、终南、尚村一带，呈东西向带状分布。南部的竹峪、广济、马召、楼观等地呈星点状分布。

经水质化验一级潜水井 33 眼，硫酸氮含量为 15~30 毫克/升，二级潜水井 4 眼，硫酸氮含量 30~50 毫克/升，三级潜水井 10 眼，硫酸氮含量 50~100 毫克/升。

泉水是地下水天然露头，主要分布在山前洪积扇，一、二级阶地前沿。是农田灌溉、生活用水的主要水源之一。明清旧志载泉水较多，乾隆县志图，画有 10 余处泉水成渠。择要如下：

白龙泉，《长安志》：在县东北 1 里。《邬志》：引泉为龙池渠，灌马家村等田 4 顷。

没底泉，在县北 1 里，北流 3 里入渭。

金龙泉，引水为渠，灌油坊堡田 6 顷。

贡院泉，《杨志》：在县东 15 里，引渠灌淇水堡等田 1 顷。

天井泉，引水灌界尚铺等田 4 顷。

重修《周至县志》：邑东二观寨北，有泉径 4 尺许；吴家屯东南，有泉径 5、6 尺；千家湾东北有泉径丈余。均引灌田地。

潜水河南岸和老县城村南的泉水群，沿秦岭北麓的泉水群和平原一、二级阶地前沿的泉水群，形成有周至鲜明特色的泉水。其中天井泉、龙泉、凉水泉、五花泉、杨泗将军泉等是县内著名的大泉，流量在 0.6~0.2 立方米/秒之间。历史悠久的暖泉，在魏晋南北朝是著名的温泉，庾信曾著文赞美。黑水峪的玉女泉曾被苏东坡视为煮茶的上品水，特制调水符供应。

80 年代机井遍布，水库截流，地下水开采加剧，补给困难，泉水日出水量减少，有的泉水涸竭，尚有凉水泉、天井泉、暖泉、鱼洞泉、玉女泉、五花泉等水灌田，督都门泉水发电。

第五章 土 壤

第一节 构成和特点

周至县属古老农业区，土壤分为潮土、水稻土、淤土、黄土、瘠土、褐土、山地石渣土壤和山地草甸土等类型。全县土壤普查出 9 类土壤，24 个亚类，44 个土属。平原区有 81 个种（山区只查到土属）。

表 13 周至县土壤类型及面积表

土类名称	占地%	所属亚类	分布地区
垆土	7.47	油土 立茬土 褐垆土 灰土 黑涝洼土	竹峪、翠峰、广济等台原高地
黄土	5.21	黄壤土 司胶土	广济、二曲、马召、集贤等地
淤土	1.06	河淤土	司竹、九峰、终南等地
潮土	7.12	潮土 湿潮土 盐化潮土 脱潮土 黑潮土	沿黑、渭河一带及集贤、九峰等地
水稻土	1.02	淹育水稻土 潴育水稻土 潜育水稻土	司竹、终南、楼观、马召及沿渭等地
褐土	1.93	淋溶褐土	沿山一带
棕壤	2.04	棕壤 生草棕壤 暗棕壤	南部秦岭中高山区局部
山地石渣土	71.47	褐土性石渣土 棕壤性石渣土 暗棕壤性石渣土	南部秦岭山区大部
山地草甸土	1.15	山地草甸土	南部秦岭高山区
水域	1.53		湖、河、渠、塘、库

土壤特征 本县的土壤类型复杂多样。风成和冲积黄土分布广泛，以及在落叶阔叶林植被的影响下，褐土分布广泛，为关中褐土地带的重要组成部分。在秦岭山地，气候温和湿润，在落叶阔叶林和针阔叶混交林植被影响大，棕壤广泛发育，是显著特色之一。

人工生产而培育成的农业土壤分布很广。由于人们长期耕作施肥使原来的自然褐土上覆盖了一层熟化层，创造出新型农业土壤——垆土。垆土肥力高，在平原和台原都有分布，是县内肥力最高的土壤。是特色之二。水稻土是在水源充足，人们长期种植水稻的地方发育而成的土壤，在秦岭北麓洪积扇前缘地下水溢出带以及河谷川道地带较广泛的分布。由于人工精心培育的结果，水稻土比较肥沃，作物产量较高，也是周至县主要农业土壤之一。是特色之三。

土壤分布规律 平原区的河流一级阶地及高河漫滩区分布着潮土和淤泥土，水源充足的地区为水稻土；二级阶地、三级阶地和黄土台原区为垆土类的褐土和黑油土；台原坡地由于

土壤侵蚀严重,成土母岩裸露,为黄土性土;山麓洪积扇顶部为褐土,中下部为红立茬土和黑立茬土。在山区,一般海拔1200米以下为褐土,1200~2400米为棕壤,2400~3000米为山地灰化土,3000米以上为山地草甸土,土壤分布呈明显的垂直地带性。

第二节 类型及利用

潮土 本县的主要土类之一。分布于渭河一级阶地,河流两岸及洪积扇前缘凹地的大部分地区,是在河流冲积物上发育的土壤。由于交替性的氧化还原作用和旱耕作熟化形成的地下水位较高,毛细作用强烈,容易“回潮”,土壤湿度较大,俗称“夜潮土”。质地轻壤,耕性好,保肥力差,有石灰反应,微量元素缺乏。占全县面积的7.12%。其中鸡粪土和黑潮土是质地很低劣的低产土壤,全县有6万亩。

水稻土 水稻土是人们开河修渠,采取交替灌溉、耕作、施绿肥、农家肥等措施,精心培育的一种以栽种水稻为主而形成的土壤。有淹育、潴育、潜育水稻土之分,本县以潴育水稻土为主。主要分布于黑河两岸和渭河北岸及河漫滩,一级阶地的水稻种植区。占全县面积的1.02%。

淤土 为淤沙土属。主要分布在河流两岸,是河流冲积或洪积物形成的土壤,有不同程度的夹沙石,耕性良好,保水、保肥能力较差。占全县面积的1.05%。

黄土 黄土是发育在黄土母质上的幼年土壤。分布在黄土台原边坡及山麓坡角线两侧地区。由于成土年龄短,成土作用较微,表土疏松软绵,通气性良好,透气性强,具有较好的团粒结构,质地中壤,适耕期长。包括淤土,占全县面积的5.21%。黄土在周至县大部分乡村均有分布。分黄壤土,红胶土2个亚类,又分为白壤土、黄壤土、淤壤土、非石灰性黄壤土、红胶土5个土属。

塋土 本县主要的农业土壤,广泛分布于渭河一、二级阶地和黄土台原上,是在自然褐土的基础上,经过人类长期耕作熟化,特别是施加土粪堆积覆苫下形成的特殊土壤,是熟化程度高,十分肥沃的农业土壤。人工熟化层厚30—60厘米,通常呈灰棕色,团块状结构,常夹有灰渣、瓦片等杂物。分为油土、立茬土、褐塋土、灰土、斑斑黑油土7个土属。占全县面积的7.47%。

褐土 又称肝泥。主要分布在海拔600~1400米、坡度在15度左右的浅山地带,是在暖温带半湿润半干旱季风气候条件下,于森林草原植被上形成的土壤。天然植物以落叶、阔叶林为主。并伴生草灌。分布地区年平均温度 12°C , $\geq 10^{\circ}\text{C}$ 活动积温在 3300°C ,年均降水量700~800毫米。高温和湿润季节,促进了土壤的风化,加增了土壤的淋溶作用。土体坚实,质地粘重。棱柱状结构,缺磷素,难耕作,只能1年1熟或2年3熟。本县只有淋溶褐土亚类,再分为黄土母质,石灰岩母质,花岗岩片麻岩母质,千枚岩页岩母质4个土属。占全县面积的1.93%。

山地石渣土 占全县面积71.47%,为母质性土壤,分布在秦岭山地、陡坡,多为滚水地,土层薄,侵蚀强烈,发育弱。分褐土性石渣土、棕壤性石渣土、暗棕壤性石渣土3个亚类,依次处在海拔600~1900米、1300~3100米地带。

棕壤 分布在高、中山区，海拔 1400~3000 米的暖湿带落叶、阔叶和针阔混交林下，是在夏季暖热而多雨，冬季寒冷而干旱的条件下形成的垂直地带性土壤。分布地区年平均温度 6.4~8.4℃，≥10℃的活动积温在 913~2468℃之间，年平均降水量在 700~1300 毫米，土壤呈中性或微酸性（pH6.4~6.8）反应，剖面为棕色，心土层鲜棕色，母质层为棕色。分有棕壤、生草壤、暗棕壤、青石棕壤、麻石棕壤、片石生草棕壤、麻石暗棕壤、麻石山地草甸土 7 个土属。棕壤土层薄、粘粒多。占全县面积 2.04%。

山地草甸土 占山区 1.50%，主要分布在海拔 2300~3700 米之间，植被为针叶松，其上与灌木草甸相接。株间有小块草地，土层厚 0.3~0.6 米，石头多、酸性反应，山冷潮湿。有机质分解较慢，积累多，腐殖质层较厚。本县只有麻石山地草甸土，占全县面积 1.15%。

第六章 植 被

周至植物资源丰富，由于历代毁林辟山造田，乱垦滥伐，天然植物锐减。1983 年以来退耕还林还牧，天然植物有所增加。人工植物属种较多，主要栽培于平原。

第一节 农作物

全县农作物中，粮食作物 30 余属种，120 个品种；经济作物 20 余属种，140 余个品种；蔬菜 79 属种，220 余个品种；果品作物 10 科 17 属 170 个品种。

粮食作物主要有冬小麦、夏玉米、水稻（详见《农业志·农作物》）、甘薯、马铃薯等。

甘薯 亦称红芋、红苕，主产于平原、台原区。60、70 年代进行过棉花——甘薯套种。品种有徐薯 18 号等。

马铃薯 俗称洋芋，清代即有种植，主产于台原和山区。建国后引进丰收白、红眼、双季 1 号、沙头 1 号、虎头等品种。

大豆 俗称黄豆，全县广有种植，主产于台原和山区。主要品种有八月炸、黑黄豆、绿大豆，引种跃进 3 号、矮化大豆等品种。

豌豆 主产于平原和台原区，明清至 1980 年，大面积与冬小麦套种，主要品种有麻豌豆、白豌豆等。20~70 年代进行过豌豆、棉花间作套种。现种植面积降至 1000 亩左右。主要作牲畜饲料用。

小豆 主产于平原和台原区，与玉米套种，面积 5~10 万亩，主要品种红小豆、绿小豆、麻小豆、白小豆等。

高粱 主产于台原区，50 年代后种杂交高粱，主要用于酿酒和食用。

大麦 主产于平原区，用于饲料。

荞麦 主产于台原区，品种有黑荞、白荞等。用于做荞粉等。

还有绿豆、扁豆、四季豆、青稞、攸麦、小米、糜子、薏米等。

经济作物主要有油菜、棉花（详见《农业志》）。

芝麻 主产于平原和台原区，为香油上等油料，品种有四棱、六棱芝麻等。

烟草 主产于平原台原区，哑柏为集中产区。品种有大叶烟、毛烟、蓝花烟、烤烟等。

还有青麻、向日葵、蓖麻、苏麻等。一度种植糖萝卜。

蔬菜作物和果品作物（详见《农业志》）。

观赏植物 本县人工养花始于汉代上林苑，唐代白居易在县署栽植蔷薇、莲花等。明、清至民国时期，栽植观赏植物主要在庵观寺院及官府。50年代后，菊花、竹、夹竹桃、木槿、黄杨、月季、大理花广有栽植。1980年以来，形成了楼观台、三清、林研所、裕盛村、联集村等著名的观赏植物生产地。主要有：

蔷薇科 陕西绣球菊、铁梗海棠、黄蔷薇、玫瑰、红花蔷薇、红刺玫、大顶大红月季、圆顶大红月季、粉白大月季、橙色大月季、火红大月季、黄色大月季、白月季、紫月季、野蔷薇、碧桃、榆叶梅等。

菊科 白菊、翠菊、瓜叶菊、金盏菊、波斯菊、龙爪菊等。

芸香科 金橘等。

茄科 洋樱桃、矮天牛等。

木兰科 木兰、白玉兰、紫玉兰等。

兰科 君子兰、建兰等。

鸢尾科 马兰等。

仙人掌科 仙人掌、仙人球、仙人鞭、仙人棒、令箭荷花等。

百合科 万年青、文竹、吊兰、百合、山丹丹等。

木犀科 丁香、茉莉花、迎春花、金桂等。

葡萄科 白葡萄、红玫瑰、黑葡萄、爬山虎等。

芭蕉科 芭蕉等。

美人蕉科 美人蕉。

石蒜科 水仙、石蒜。

黄杨科 小叶黄杨、大叶黄杨、豆瓣黄杨、雀舌黄杨等。

安石榴科 白石榴、花石榴。

茜草科 栀子花。

石竹科 石竹。

棕榈科 棕榈。

锦葵科 木槿、木芙蓉、扶桑、天竺葵等。

柳叶菜科 吊锦海棠。

苋科 鸡冠花。

秋海棠科 秋海棠、花叶海棠。

杜鹃科 粉红杜鹃、夏杜鹃、矮杜鹃。

- 旋花科 圆叶牵牛。
- 罂粟科 虞美人。
- 唇形科 一串红。
- 毛茛科 牡丹、芍药。
- 腊梅科 腊梅、白梅、红梅等。
- 柏科 龙柏。
- 罗汉松科 罗汉松。

第二节 林 木

周至县森林植物种类繁多，有乔木 100 余种，灌木 360 种，木本油料植物 10 余种。

平原主要树种有毛白杨、箭杆杨、银毛杨、15 号杨、北京杨、新疆杨、刺槐、椿、榆、楸、槐、泡桐等。

山区落叶栎林带，栎木林带，针叶林带，高山灌丛林带。（详见《林业志》）

主要科属种

- 松科 华山松、油松、马尾松、雪松、湿地松、云杉、罗汉松等。
- 柏科 松柏、侧柏、扁柏、刺柏、凤尾柏、香柏等。
- 木兰科 鹅掌楸、水楸等。
- 樟科 大叶楠等。
- 金缕梅科 枫树。
- 悬铃木科 法国梧桐。
- 苦木科 樗树（俗称臭椿）、香椿。
- 七叶树科 七叶树。
- 槲树科 槲树、梧桐。
- 漆树科 漆树。
- 银杏科 银杏。
- 杨柳科 加杨、北京杨、绵白杨、新疆杨、小叶杨、火白杨、山杨、15 号杨、陕林 1 号、水柳、猫耳柳、垂柳等。
- 桦木科 红桦、桦木、檀木、白桦、鹅耳栎等。
- 壳斗科 青枫、栓皮栎、辽东栎、麻栎等。
- 楝科 苦楝。
- 榆科 白榆、青檀等。
- 蝶形科 刺槐（又称洋槐）、国槐、紫穗槐、龙爪槐、朝鲜槐等。
- 云实科 皂荚。
- 玄参科 泡桐。
- 竹亚科 毛竹、箭竹、木竹、金竹等，楼观台林场竹类品种园有 100 余个竹类品种。
- 杉科 水杉、云杉、铁杉、冷杉。
- 木犀科 水曲柳、白蜡树。

怪柳科 怪柳。

桑科 桑树、湖桑等。

杜仲科 杜仲。

第三节 野生植物和草场

野生植物 名目繁多，太白山有种子植物 121 科 640 属 1550 种；苔藓植物 63 科 142 属 302 种；此外，还有大量的蕨类、地衣和菌类植物。太白山区域及厚畛子乡的光头山还生长着特有种植物，计有 29 个单属和 1 个特有属，150 个特有种。

县内水域中有浮游植物 8 藻门 100 属种。

野生药材（详见《卫生志》）。

野生油料，主要有漆树籽、五角枫籽、椿树籽、柏树籽、苍耳籽等。

野生淀粉，主要有橡籽，百合等。

野生纤维，主要有葛藤、构树皮等。

草场牧草 有各类草场毛面积 98 万亩（其中 300 亩以上草场 4.35 万亩、山区农林隙地零星草场 15.4 万亩、山地可食灌木林地草场 78.25 万亩）。可利用面积 97 万亩，亩产鲜草 414 公斤，总产量 4 万余公斤，可饲用量 2.2 万公斤，载畜量 12 万羊单位。

1989 年已利用草场面积 18.8 万亩（放牧家畜的需要面积），占全县各类可利用草场面积的 19%。主要牧草有芒、苔草、白羊草、黄背草、白茅、风轮草、野豌豆等，牧草质量较高。

野草 全县年产野草（干）946 万公斤，主要有沙草、白茅、节节草、小苕、苦曲菜、野燕麦等，营养价值较高，青草季节割喂大家畜和羊，其中质量高的用于喂猪、喂鸡。

第七章 动物

饲养动物 10 余种，深山区是古北界和东洋界两大动物区系成分的过渡和交汇之地，据调查，有野生鸟兽类 270 余种（鸟类 230 余种，兽类 40 余种），其中有世所罕见的珍品。

第一节 饲养动物

家畜

牛 主要品种为秦川牛、山地牛、黑白花奶牛、水牛、杂种牛等。著名品种有秦川牛。建国后饲养 2~3 万头左右。

马 主要品种有伊犁马、俄罗斯马、关中挽马等。建国后饲养 1000~1700 匹左右。

驴 著名品种有关中驴。建国后饲养 500~700 匹左右。

骡 建国后饲养 2000~4000 匹左右。

羊 主要品种有关中奶山羊、山羊、杂种绵羊等。建国后饲养 3000~8000 头左右。

猪 主要品种有内江猪、宁乡猪、巴克夏猪、八眉猪、杂种猪等。著名品种有关中黑猪、大八眉猪。年饲养 5~10 万头左右。

兔 主要品种有中国家兔、日本大耳白兔、安哥拉兔、西德兔等。年饲养 5000~10000 只。

鹿 70 年代建养鹿场，饲养 500~600 头左右。

家禽

鸡 良种鸡有来航、尼克、星杂 288、杨州黄等。年饲养 50~100 万只左右。

鸭 大部属卵肉兼用型的麻鸭。年饲养 1 万只左右。

鹅 良种有中国白鹅。年饲养 300~500 只。

还有零星饲养的狗、猫和金鱼、鸽、貂、水獭等动物。

第二节 野生和水生动物

野生动物 兽类有金钱豹、青羊、黄羊、鹿、麝、狐狸、野猪、獾等 40 余种；鸟类有锦鸡、环颈雉、白脸山雀、斑啄木、松花鸡、长尾兰鹊、黄鹌、麻鹌、喜鹊等 230 余种。

珍贵动物有国家一类保护动物大熊猫、金丝猴、金毛扭角羚等，二类保护动物大鲵、金钱豹、斑羚、小熊猫、金猫、锦鸡等，三类保护动物林麝、豹猫等。（参看《林业志·珍稀动、植物及其保护》）

农作物害虫 有 30 余种。农作物害虫天敌有 126 种。（参见《农业志·植保》）。

森林害虫 有 174 种。森林害虫天敌有 12 种。如赤眼蜂等。

水生动物 河池自然鱼类有 4 目 7 科 21 种，有经济价值的鱼类有：鲤、鲫、细鳞鲑、鲢、黄鳝等。经济水生动物有：鳖、虾、蚌、螺、蛙等。珍稀鱼类及水生动物有：大鲵（娃娃鱼），秦岭细鳞鲑等。养殖鱼类有：青、草、鲢、鳙、鲂、鲤鱼种。放养鱼种有草鱼、青鱼、花鲢、白鲢、鲂、鳊、鲤鱼等。还有鳖、虾、鳊、蚌、螺、蟹等种。近年在县西清水河放养龙虾成功。浮游动物 4 大类（原生动物、枝角类、轮虫、挠足类）60 属种。

自然灾害志

干旱是周至的主要自然灾害，涉及面广而且重。自公元前 190~1989 年的 2179 年间，周至曾遭受特大旱灾 12 次，大干旱 27 次，连续性 3~5 年的旱灾 6 次。且每次连续性干旱的最后 1 年就是特大干旱灾，1 季或 2 季以上的大小旱共 104 次。全县历史上旱象连续性最长 8 年（1928~1935 年）。这与民谚“三十年一大旱，五年一小旱，三年两头旱，年年都有旱”基本一致。1928~1929 年、1959~1960 年、1976~1977 年就是连续 2 年干旱。本县大型洪水灾害主要来源于黑河、渭河水系，沿河 20 余万亩耕地和 100 余个村庄经常遭到洪涝的侵袭。全县虽然年降雨量不少，但规律性的集中在每年 4 月、7 月和 8 月。历史上 1200 多年的 60 多次大型雨水洪涝灾害，基本上集中在 4 月、7 月和 8 月，间隔最长 193 年，最短 1 年，平均为 30 年。周至自西汉以来遭受旱、水、风、雹、震、虫、瘟疫等自然灾害 268 次，其中大型地震 13 次，大型虫害 16 次。地震发生频率为 7 年，最长 835 年 1 次。虫灾最短发生时年为 6 年，最长为 326 年 1 次。平均 20 年。

周至时有水、旱灾交替或其他自然灾害相继发生，使灾害加重。

第一章 旱 灾

周至旱灾的原因：一、自然降水量水汽输送靠高空偏南气流，冬春季受变性的干冷气团控制，多风、少雪雨；夏季受太平洋副热带高压加强北招控制，少雨干旱。二、自然降水量和河川径流时空分布不均，50~60% 的降水量集中于作物成熟期，少水期往往发生在作物最需水期，自然形成了供需矛盾。三、特大干旱约 30 年为一周，干旱约 6 年为周期，季旱年年都有，尤以冬春旱、伏旱出现最多。现就史料记载的主要旱灾记述如下：

西汉 惠帝五年（前 190）夏大旱，江河水少，溪谷水绝。

东汉永元元年（89）天凉少雨，麦根干枯。

兴平元年（194）大旱自四月至七月，粮无收，白骨委积。

西晋 太康元年（280）春旱，小麦收成甚微。

元康元年（291）大旱。

永嘉三年（309）五月大旱，河水皆竭。

东晋 建武元年（317）七月大旱。

太宁二年（324）正月至四月大旱。

义熙十一年（415）特大旱，池水俱干。

西魏 大统二年（536）大旱，饥人相食，死者十之七八。

隋 开皇十四年（594）八月大旱。

唐 贞观二年（628）六月旱，蝗灾。

开耀元年（681）七月，旱、霜连灾，是年大饥荒。

大历元年（766）大旱，自二月至六月无雨，历时150多天。

贞元元年（785）春，大旱，麦苗枯死，八月继续干旱，本县大部分井水竭干。夏又加蝗灾，本年大饥荒。

大和元年（827）旱。

后晋 天福八年（943）旱，百姓流徙，饥者盈路，饿殍尤甚。

宋 淳化元年（990）正月至四月无雨。

大中祥符四年（1011）五月旱。

天圣五年（1027）十一月旱，蝗灾。

熙宁九年（1076）旱。

元丰二年（1079）春旱，麦收微薄。

元祐二年（1087）春、秋旱。

崇宁元年（1102）旱。

大观元年（1107）冬无雪，旱。

宣和五年（1123）夏旱。

金 正大三年（1226）旱。

蒙古 世祖至元三年（1266）冬旱。

五年（1268）十二月，大旱。

元 至元二十六年（1289）三月旱。

天历二年（1329）长期干旱无雨，遭特大饥荒，草根、树皮被人吃光，民相食，到六月始降雨。

至正十二年（1352）一冬无雪，麦苗旱。

明 洪武十七年（1384）九月旱。

宣德九年（1434），一冬无雪。

正统二年（1437）夏旱，二麦无收，百姓饥馁。

成化二十一年（1485）大旱，本县百姓多数流落在外，死亡人众多。

嘉靖七年（1528）大旱。

万历八年（1580）夏，大旱，秋又遭阴雨和陨霜的灾害，二季收获甚微。

三十二年（1604）闰九月，大旱，三十四年（1606）春大旱。三十六年（1608）遭特大饥荒，人相食。

崇祯元年（1628）三伏无雨，冬降大雪，冻死牛羊甚多。

四年（1631）秋旱。

清 顺治十五年（1658）五月大旱。

康熙十三年（1674）大旱，庄稼皆旱死。

十八年（1679）春旱，五月后又大旱。

二十九年（1690）秋又大旱无收。

三十二年（1693）又旱。

四十八年（1709）秋大旱，禾不登。

五十九年（1720）春至六十年（1721）特大旱，时斗米值银七八两。男、女孩易米二、三升。

雍正十年（1732）秋旱。

乾隆二年（1737）秋旱 40 余日。

三十五年（1770）大旱。

嘉庆十八年（1813）夏歉收，秋又大旱。

道光二十六年（1846）大旱。

咸丰七年（1857）夏大旱。

同治四年（1865）正月至四月旱，粮食昂贵，时斗米值银五六两。

十年（1871）三伏旱。

光绪七年（1881）三伏无点雨，秋庄稼枯死无收。

二十六年（1900）大旱，地无禾苗，时斗米值钱五千。

二十七年（1901）又大旱。

民国 5 年（1916）长期干旱无雨，井、泉水干涸，高原秋作物大多枯死。

15 年（1926）春夏旱。正月仅降鸡爪雪，地干，到六月未雨，小麦亩产仅 5 升。麦收后继续大旱，秋又失种。

17 年（1928），渭水断流，春秋滴雨未下，井、泉涸竭。据省档案馆《灾民惨亡写真》载：“民国十七年夏，整个关中道小麦歉收，秋未下种至清明所种之麦（春小麦），仍未得雨，三月间又遭黄雾、黑霜、暴风、冰雹，依旧颗粒未收，现届种秋之期，而抗旱尤甚，去年灾情，已较光绪七年、二十六年为重，今年更加数倍”。“全陕九十二县，无县不旱，而尤以关中区四十四县为最。……灾民生活：十七年春，灾民藉少数收获，生活尚可勉强维持。夏末秋初，除流亡者外，饥民皆赖草根、树皮、油渣、糠秕度日。到隆冬，草根、树皮皆不可得，是以饿者日多，死者日众，殍满道旁，尸腐道街，流离逃亡，更难救济。……”“粮食之价格，本年二月每斗售洋三元五角，三月每斗四元五角，五月中旬五元五角。”

18 年（1929）又大旱，据 1960 年《周至县志稿》记载：“……十八年已经大旱三年六料未收，县西南一带尤为严重，如南辛头、北辛头、望城、斜里等村几乎无人，土地荒

荒”。据王尔轩（原国民党周至县府民政科长）回忆，饥民当时死伤极为惨重，易子而食之事常为发生，县府一差役，人称王胖子，下乡催款时被饥民揪打致死，其肉被抢吃。较大集镇，饥民大批死亡，来不及掩埋尸体，专设“千家冢”、“万人坑”处理尸骸。终南镇北门外死尸填满了3个大土坑。县城东门外仙龙潭寺万人坑里更是尸骨累累。

19年（1930）旱灾继续。

20年（1931）陕西省赈务会调查资料记载：“陕西在大灾之中，损失极大，以周至一县而论，全县饿死者有9600余户（绝户），因灾荒被迫而卖出的妇女13000余口，此数已骇人听闻”。

21年（1932）入春，始之以霜风，继之大旱，禾苗枯萎，千里复赤，夏微收为十分之二。秋苗未安，民心惶恐，流亡日多。次年草木皆枯，生机断绝，灾情惨重。又加上瘟疫霍乱大流行。据调查：终南豆村在民国22年（1933）七月患病的112人中死亡101人，占患病人数90%，村中死绝25户。孟屯家中8人死亡6口，留下孤儿寡母无依无靠，乞讨谋生。

29年（1940）春旱成灾。

中华人民共和国 1959年夏秋旱，玉米枯，稻田裂，毁秋1.74万亩，秋粮减产2276万公斤。次年发生的旱、涝、病、虫等灾害，全县夏秋农作物受灾693万亩，粮食减产1996万公斤。受灾经济作物5万亩，折合减产粮食137万公斤。因灾死亡58人，死牲畜353头，倒塌房屋500间。受灾382598人。

1961年全县又遭受两旱（春、夏旱），两涝（夏、秋忙涝），玉米、水稻病虫等灾害，夏忙阴雨20余天，麦子霉变发芽。秋旱使玉米几乎无收。秋忙又遇40余天的阴雨，全县15个公社，102个生产队受灾，占全县的31%，成灾面积26.17万亩，减产765万公斤。因暴雨和阴雨连绵，倒塌房屋（窑）67间（孔），死亡44人，死牲畜253头。

1962年春荒刚露头，就发生甲状腺、黑热病、流行性乙型脑炎、斑疹伤寒等病，以及讨饭、拆买房屋、弃婴。仅终南公社在3月18日出外讨饭的就有335户。夏收后又久旱，高原区（如竹峪、翠峰公社）无法播种，夏至后才勉强播种。但中秋后，阴雨连绵，颗粒无收的面积1.5万亩。沿河涝灾面积1.4万亩。减产320万公斤。

1963年因旱灾减产210万公斤粮食。次年旱灾减产205万公斤粮食。

1973年因旱灾减产180万公斤粮食。次年旱灾毁秋1.95万亩，粮食减产218万公斤。

1976年夏秋连旱。夏季减产212万公斤，受灾较重的有9681户、201631人。次年大旱，夏季减产30%余，秋季减产3000万公斤，棉花130担。1978~1992年无旱灾。

第二章 水 灾

周至有较大河流15条。河源与出山口落差大，流水携带泥沙，冲出山口，中游比

降小，沙石堆积，淤高河床；下游地势平坦，水流缓慢，支流过多，主流愈来愈小，河床下游愈来愈窄，每遇山洪暴发，中下游河水越堤决口，漫溢成灾。因此，洪水是本县主要灾害之一。史料记载主要水灾如下：

西汉 建始三年（前 30）夏季大水灾，三伏降雨 30 余日。

东汉 延平元年（106）秋，渭水暴涨泛滥，冲损秋田无数。

唐 武德六年（623）秋，连阴雨数月。

开元二十一年（733）秋，连阴雨数月，伤害秋禾甚重。

大历十二年（777）秋，遭水灾，秋田作物无收。

元和十一年（816）水灾。

大和二年（828）水灾，庄稼无收。

宋 淳化二年（991）渭水涨，冲毁良田庐舍无数。

咸平元年（998）大雨，山洪暴发。

元 世祖至元二十七年（1290）终南等屯村大雨连绵，19 600 余亩田禾无收。

泰定元年（1324）六月，大雨数日，黑河水漫溢成灾，冲毁民房、良田无数。

至顺二年（1331）终南一带遭水灾，淹没庄稼 40 多顷。

顺帝至元六年（1340）七月，各河水涨，漂没庄稼、淹死百姓无数。

明 天顺四年（1460）阴雨连绵，秋禾无收，百姓缺食。

万历十五年（1587）秋，阴雨数月，秋收甚微，年底大饥荒。

二十四年（1596）雨雹罕见，夏麦无收。

天启元年（1621）六月初二夜，暴雨凶猛，平地水深数尺，墙倒房塌无计。

崇祯二年（1629）四月，连阴雨 20 多天，麦尽秕。冬又降大雪。

十一年（1638）大雨，房屋倾倒，庄稼被水冲走。

清 顺治十七年（1660）渭水南决，冲走良田 14 顷有余。

康熙元年（1662）自三月至九月，大雨连绵不止，官房民舍倒塌几尽，田地被水淹没，人畜伤之无数。

二年（1663）渭水南浸 5 公里。

十八年（1679）八月十五日至九月初十日，大雨连绵、山洪暴发，崩毁田地 100 余顷，官房民舍十损六七。

四十八年（1709），渭水淹至县城北门。

五十九年（1720）八九月，阴雨连绵，秋田作物无收。

乾隆元年（1736）六月初八、九日两天暴雨，渭河水溢，冲崩围旗寨等村民房。

五年（1740）七月初九至十八日，遭大雨，秋田被水淹没。

嘉庆十九年（1814）至二十年（1815），渭河南岸被水冲刷。

道光二年（1822）全县遭水灾。

三年（1823）各河泛滥，居民庐舍、田禾被水冲毁无数。

四年（1824）七月五日，水冲八旗、马场等地。

咸丰元年（1851）七月十九日，水淹哑柏镇。

同治七年（1868）六月十六日，渭水泛滥。

十年（1871）七月中旬，大雨不止，渭水南徙县北城下，八月中旬至九月初，阴雨连绵，河水暴涨，房屋倾倒无数。

十三年（1874）七月大雨，河水暴涨，伤害秋禾未收。

光绪元年（1875）六月二十四日，渭水南溢，阳化河泛滥，大水至县北城下横流东西，方圆 20 里秋田被淹。

八年（1882）三月二十七日夜半，遭暴雨，沙河漫溢，淹没夏田约 2 顷有余。

九年（1883）五月十三日，阴雨 5 天，大部分麦穗生芽。

十年（1884）闰五月十日，暴雨数天，各河暴涨。渭水南淹县北潭堡。黑河、泾河泛滥特别严重，河内漂流人、畜、器具等很多，房屋倒塌无数。

十五年（1889）沙谷堆等 14 村被淹没田地 30 顷 23 亩，冲塌房屋 12 间。

二十四年（1898）六月初七、八大雨，河水泛滥，渭河沿岸居民室内水深数尺，人不能火食者 3 日，墙倒房塌，秋田作物皆被淹没。

二十九年（1903）各河水暴涨，冲淹良田、房屋、人畜无数。

三十二年（1906）大雨连绵，河水猛涨，冲毁田地、房屋无数。

民国 10 年（1921）6 月大雨多日，各峪水暴涨，淹没秋禾、冲垮房屋田地无数。

14 年（1925）阴雨连绵，河堤冲决，淹没田庐。

20 年（1931）渭水决堤，裕盛村被淹。

21 年（1932）全县遭水灾。

22 年（1933）7 月 25、26 日哑柏等 4 所，西阳化等 14 村大雨如注，洪水暴发，干沟、阳化河决口，漂没房舍，淹没秋禾。

26 年（1937）秋，大雨连绵，7 月 17 日渭河暴涨决堤，淹没秋禾 2 顷有余。

中华人民共和国 1949 年大水灾，受灾粮田 15.4 万亩，棉花 5.4 万亩，受灾 19.5 万人，淹死 7 人，倒房 1622 间。

1952 年春、夏、秋 4 次山洪暴发，河堤决口，哑柏、阳化、终南、集贤等 8 个区庄稼受灾 258 215 亩，倒塌房屋 1687 间，受灾人口 104 111 人。淹死 2 人，死亡牲畜 9 头，缺粮 17.5 万公斤。

1957 年 7 月中旬，山洪暴发，各河涨水，黑河洪峰流量 1880 立方米/秒，毁堤决口，淹没农田、村庄。遭受水灾的有马召、高庙、司竹、终南、赤峪、尚村、青化、九峰、集贤、楼观、渭滨、阳化等 16 个乡镇 167 个农业社，秋田受灾 12.17 万亩，洪水崩地 2300.24 亩，沙漫变质 0.53 万亩，冲毁房屋 43.5 间，泡倒房屋 344 间，淹死 15 人，牛 2 头，猪 12 头。

1980 年 7 月 2 日，滂沱大雨，各河水暴涨，黑河洪峰流量达 3320 立方米/秒，冲毁河堤，村庄被淹。沿河的 13 个公社和 2 个管区 82 个大队、376 个生产队、110 057 人受灾。因灾死亡 21 人。受灾秋田 9 万亩。冲毁农田 2 万亩。房屋倒塌 3793 间，毁路 15.3 万米，死畜 85 头，缺粮 103 万公斤。造成经济损失达 5 千万元以上。次年 8 月 14 日起连续降雨，降雨量 260 毫米，各河道洪水暴涨。渭河溃堤 1 公里。受灾 143 户，377 间房屋倒塌；塌死 21 人，浸泡小麦种籽 120 余万公斤。秋田受灾 11.2 万亩。倾斜倒塌房屋 12 262 间，淹死大家畜 108 头，受灾 48 万人，缺粮 265 万公斤。

第三章 地 震

据载，周至历史上发生地震 20 余次，基本烈度为 7 度区。周至山区有秦岭山前等 9 条主要断裂。平原地处渭河地堑活动断裂带，境内有东西向余下——马召隐伏断裂，北西向岐山——哑柏活动隐状断裂，属于地震活动较为频繁、多发和邻区强震严重影响的地域。马召镇和哑柏镇地处活动断裂带斜交部位，地应力相对较为集中，是周至县平原地震易发地点。县内地震灾害记述如下：

东汉 延熹四年（161）六月，地震加大风，房倒树折。

宋 至道二年（996）地震。

元祐四年（1089）春地震。

绍兴三十年（1161）县城西北发生 4.7 级地震。

明 嘉靖三十四年（1556）十二月十二日，华县 8 级大震殃及本县，终南山鸣声甚大，地大震，桑田变洪川，荡舍漂邑，百姓死伤不计其数，遍地枕籍，是本县有史以来最大的地震。

四十年（1561）地震。

隆庆二年（1568）大震，震之有声，10 天方止。

清 顺治九年（1652）六月初八，地震。初九又震。

康熙三十四年（1695）四月初六，地震。

四十七年（1708）九月十二日，地震，有声。

五十八年（1719）五月二十一日，地震，有声，时为大震，房倒屋塌，人畜死伤甚多。

光绪五年（1879）五月初十，微震，十二日大震，摇倒房屋，塌死人畜。十三、十九、二十三日又微震。六月初六、十一日又发生大震。

六年（1880）正月十五日地震。

民国 9 年（1920）11 月 7 日，宁夏海源地震波及本县，屋墙倾倒，人有死伤。16 日深夜二更时再震。六分钟后开始平夷，人方静卧不呐喊。

中华人民共和国 1971 年元月 10 日 8 时 24 分 12 秒，周至南与宁陕县交界处发生 1.6 级地震。9 月 19 日 0 时 44 分 58 秒，周至西南发生 1.4 级地震。

1976 年 8 月 16 日，四川松潘发生 7.2 级地震，波及周至境内。10 月 24 日 14 时 15 分 21 秒，本县哑柏发生 1.5 级地震。

1979 年 4 月 19 日 2 时 11 分 49 秒，周至南发生 1.9 级地震。

6 月 6 日 2 时 40 分 40 秒，眉县——周至间发生 1.5 级地震。是日 15 时 0 分 59 秒，扶风——周至间发生 1.3 级地震。

6 月 7 日 1 时 1 分 26 秒，眉县——周至间发生 2.1 级地震。

6月7日19时43分12秒，眉县——周至间发生1.7级地震。

1980年1月18日19时13分26秒，周至南发生1.7级地震。

1982年6月29日7时11分至次日0时13秒，发生1.7级地震，震中位于哑柏附近（北纬 $34^{\circ}03'$ ，东经 $108^{\circ}04'$ ）。

6月30日1时28分至16时0分6秒，哑柏附近又发生2级地震。

1984年12月，周至县九峰乡虎峰村第九村民小组居住区，地面下沉及地表开裂，面积约8千平方米，倾刻18间房屋倾倒、塌裂。

第四章 冰雹、霜、风、虫等灾害

周至县的其它自然灾害有冰雹、霜冻、大风、连阴雨和干热风等。

冰雹 地理分布，东部多于西部，山地多于平原。危害程度，东部重于西部，平原重于山区。历年冰雹最早出现在4月3日（1961），最晚出现于10月9日（1967）。1952~1979年降雹44次，最多年6次（1971），有7年没有降雹，占统计年的25%。

霜冻 对农业生产危害较大，以晚霜冻危害为主。自1957~1979年有8年出现过霜冻，平均约3年一遇。1959年5月20日降大雪，因雪后突然放晴，温度骤降，使正在灌浆的小麦受害6万亩，其中近3万亩无收成。1962年4月霜冻使得28.9万亩庄稼受害，其中小麦占17.5万亩，冻死面积达2万亩，严重冻害4.8万亩。

大风 年年出现。特点是山区比平原多而大，但危害小。1961~1977年山区出现大风741次，年平均为43.6次，1957~1979年平原出现92次，年平均4次。

干热风 多出现在5月中旬至6月上旬，高峰期在6月上旬，持续日数最多6天（1964），一般在3天以上。

暴雨 多见于夏秋季节。山区比平原次数多，出现早，但雨量少，持续短。据1960~1978年19年降水资料统计，平原出现暴雨13次，山区29次。大暴雨约25年1遇。

还有雪冻、瘟疫、虫灾、兽害等亦时有危害。

史载的主要其他灾害：

西汉 元鼎二年（前115）大寒，雪深5尺，民多冻死。

元封二年（前109）大寒，雪深5尺有余，鸟、兽多被冻死，牛马等家畜受冻蜷缩成团，人被冻死者十之有三。

东汉 初平四年（193）六月雹雨如斗。

东晋 永和十一年（355）虫灾。蝗遍地，禾、草被吃光，使牛马相互食毛，是年大饥荒。

北魏 太和三年（479）七月大霜，禾、豆尽冻死。

西魏 文帝大统三年（537）大饥荒。

唐 贞观十年（636）二月，遭大瘟疫。

咸亨元年（670）遭冰雹，伤害农作物面积较大，大饥荒。

开耀元年（680）七月，干霜，大饥荒。

永淳元年（682）三月，虫灾。

开元二十年（732）五月，遭大风冰雹，大部分地区麦子无收。

广德元年秋（763）粘虫伤害庄稼。

二年（764）秋又遭蝗灾。

元和七年（812）夏，遭蝗灾。

九年（814）大饥荒。

大和七年（833）夏遭蝗灾。

中和三年（883）大饥荒。

晋 天福七年（942），蝗灾。

宋 淳化三年（992）九月，大雪，伤庄稼青苗。

大中祥符九年（1016）八月，大饥荒。

天圣五年（1027）旱，蝗灾。

明道二年（1032）蝗灾。

金 贞祐四年（1216）五月，大蝗灾。

元 至正十九年（1359）蝗虫吃尽庄稼、草、树叶，飞起遮蔽日光，路上难以走人。时年大饥荒，百姓捕蝗充饥。

明 永乐九年（1411）七月，瘟疫流行，死亡人无数。

成化九年（1473）冰厚五尺，间以杂沙，有青、红、黄、黑四色，时年大饥荒。

万历六年（1578）夏雨雹。

十六年（1588）夏大瘟疫，秋又连阴雨，秋稼收成微薄，时年大饥荒。

二十三年（1595）雹雨伤麦无收。

四十年（1612）十一月，西北暴风吹断树木，吹起屋瓦。

四十四年（1616）飞蝗遍地，大饥荒。

泰昌元年（1620）大饥，十岁孩易一斗粮。

崇祯七年（1634）大风拔木，大饥，粮食昂贵。

十二年（1639），蝗虫自东至西，吃光禾苗。

十三年（1640），蝗蝻增生，又把庄稼吃光，两年遭虫灾，时年粮价猛涨，斗粮值白银一两。

十四年（1641）春，全县饥荒极惨，百姓相食，饿死者十之六七。绝户甚多，死者竟无人殓尸，这次由虫引起的灾害是本县历史上罕见的特大饥荒。

清 顺治二十年（1681）八月，秋田作物是十余年间最好的长势，但十二日冰雹突降，大如弹丸，县内辛村、曹村等地南北宽5里、东西长10里的庄稼遭到特大损失。

四十八年（1709）四月初九，遭冰雹，夏田作物被损。

五十四年（1715）五月初四，遭冰雹。

五十七年（1718）三月十一日，遭霜灾，夏田作物伤害很大。

雍正元年（1723）正月十八至二十三日，降大雪。

六年（1728）大瘟疫。

嘉庆十一年（1806）大饥荒。

十二年（1807）南山虫灾，食禾根。

道光二年（1822）遭冰雹。

十五、十六年（1835~1836）霜灾，饥荒，百姓吃糠草度命，饿死人甚多。

二十六、二十七年（1846~1847）遭饥荒。

咸丰六年（1856）七月，蝗虫又生，本县百姓捕捉驱逐。

十一年（1861）七月，又遭瘟疫。

同治六年（1867）五月，全县儿童普遍患腹泻病，病亡无数。

光绪五年（1879）五月初，遭蝗灾。

八年（1882）四月十一日，暴雨挟雷电从渭北入境，冰雹大如拳、小如李，从司竹阿岔村蜿蜒向南，入赤峪乡，伤害夏田作物3万余亩，打死牛马2头，暴风吹断树木无数。

二十七年（1901）大瘟疫，死者无数。

宣统三年（1911）七月，雷电击坏县第一高小校院内古槐和县城演武厅（少年武童考试之处）房顶脊兽。

民国 5年（1916）9月15日，午后雷电并起，屋顶脊兽被击落。秋田作物损伤大半，牛马等家畜受惊不止，路人躲避不及者被击伤头颅。重灾区西自终南，东至涝河。

20年（1931）夏麦被虫伤害无收，沿山一带全家饿死或举村逃之甚多。

21年（1932）南风怒号，县西及哑柏一带，麦豆干死，无收。东南、东北亦因毒风摧残，禾苗变色，收成甚微。

32年（1943）7月，特大冰雹，雹大如拳，持续时间长，玉米、棉花等被砸光，飞鸟砸死遍地，神灵寺一带受灾最重。

35年（1946）夏、秋连遭冰雹。

中华人民共和国 1959年5月22~24日，深山区的板房子公社连降大雪，出现霜冻。受灾无收的农作物面积0.83万亩。



1959年4月20日，正在拔节孕穗的小麦，被冰雹砸得颗粒无收。这是柿园堡的二类麦田受灾无收的情况。

1959年7月下旬至8月中旬，20多天全县连降暴雨，部分地区遭受冰雹和洪水袭击，风力8级，雹粒大如鸡蛋。受灾玉米1.9万亩，棉花0.97万亩，油料0.04万亩无收；吹坏树木849棵；吹倒和洪水淹没草房643间，瓦房7间，受灾农户357户。

1962年4月3日全县霜冻，小麦受灾29万亩，占总面积的78%。

1981年7月24日下午5时50分~6时30分，终南、集贤、九峰公社遭受冰雹袭击，冰雹颗粒直径1~2厘米，持续40余分钟，范围东西约10公里，南北约3.5公里，接着8级狂风交加。秋田受灾2万亩，重灾28个生产队8669人；轻灾54个生产队8396人；狂风、暴雨吹走小麦204.4万公斤左右，大树倾倒砸坏房屋56间，大风卷走草房28间。死3人，重伤3人。

1983年8月31日下午6时40分~7时30分，楼观、就峪、集贤公社遭暴风雨及冰雹近1个小时的袭击，风力7级以上，雹如鸡蛋。接着洪水漫田，农作物受灾1.2万亩，损坏房屋25间，树木1700余株。

第五章 救灾防灾

元 至顺二年（1331）终南屯田水灾损禾4000余顷，诏免其租。

明、清 在全县设立义仓、社仓多处，储粮救灾救荒。

乾隆十三年（1748），知县邹儒扩建漏泽园4处：1处在县城东门外，占官地4亩；1处在终南，计地30亩；1处在祖庵镇西，计地2亩；1处在哑柏镇西，计地2亩。

民国 10年（1921）6月，周至河水暴涨，淹没禾苗，冲崩庐舍田地无数，时陕西辛酉救灾联合会派长安张友伦携持中国义赈会拨洋1万元，到周至查访灾民，给予救济。

民国18年（1929）关中田禾无收，周至饿死5万多人，死绝9600多户。本县张笑仙筹办救济院，收养孤儿30多人，雇用技术人员2名，生产毛巾、袜子，兼耕土地。进行自给自养。到民国23年（1934）停办。

中华人民共和国 50~80年代，县民政部门遵照“必须长期扶持农民”和“依靠群众，依靠集体力量”等方针。帮助灾民克服生活生产上的困难，保证其生活安定，积极生产。

1949年全县夏季收成不足，又遭胡、马兵匪的践踏，粮食被抢劫一空，秋雨连绵，秋禾歉收。北临渭河的哑柏、阳化、三厂、甘河及沿山的楼观、永和、马召、长杨等区，水淹河崩，房倒墙塌，大片良田夷为沙滩，部分残余稻田又被虫蚀。1950年春荒使万余名灾民生活无着。3月18日县委、县人民政府组成8个救灾组，深入重灾区，组织群众，从事副业生产，活跃农村借贷。救灾组3次给群众发放救济粮1.2万公

斤，款 100.5 元，救济了 6811 户的 20 628 名灾民。同时，鼓励群众生产自救，三厂区五乡齐凤莲家 3 口，勤奋耕作，织布 20 余丈，全家平安度过灾荒。她在二届农代会上为灾民捐土布 1 丈 5 尺。区上在农民大会上给她奖励 5 公斤小米。司竹区借粮 1520 公斤，救济 2872 名灾民。九峰乡刘脱难将 100 公斤稻子借给灾民。妇女们为救灾捐出许多银器、土布。

1952 年 7 月 7~11 日阴雨，山洪暴发，使 12 万亩农田被淹。7 月 31 日晚至 8 月 3 日又暴雨倾盆。是年 4 次山洪暴发，河堤决口，哑柏、阳化、终南、集贤等 8 个区的庄稼受灾 258 215 亩，倒塌房屋 597 间，受灾人口 104 111 人。县委书记冯治权闻讯带领 8 人赴终南、集贤等地发动群众进行抢救，堵决口 147 处，挖排水渠 66 处，安排 133 户群众的住房。组织群众生产自救和互助互济，又借给灾民粮食 1.25 万公斤，款 16 万元，调剂 12 间房子，使 6 户灾民暂有住处，并介绍 420 人出外做工赈济。水灾造成次年春荒，受灾 200 余村，15 万余人。县委采取多种形式进行抗灾自救，全县副业收入 16.99 万元；农民互相借贷粮食 13.6 万公斤，款 678 元；并抽出 1200 名劳力赴咸阳做工，收入 45 700 元。干部捐款 4330 元；银行贷款 1.8 万元，县政府拨发救济款 33 819 元，粮食 12.8 万公斤，发给灾民，度过春荒。

1956 年 8 月下旬，县委组织访问团深入山区陈河乡，发放 628 元救济款，解决了 45 户 108 人的冬季寒衣，12 户 40 人的生活问题，并贷款 347 元，解决农业社缺少籽种的困难，给 243 名群众免费治病。

1957 年 7 月中旬连降大雨，山洪暴发，黑河洪峰流量 1880 立方米/秒，毁堤决口，淹没农田、村庄，造成较大损失。县委、县人委组织干部、群众抢险防洪。对无家可归的重灾区农户，由国家贷款 1.32 万元，发放救灾款 8954 元，救济粮食 1.3 万公斤。灾区群众，迅速排除积水，组织抢种，管理晚秋作物，恢复了生产。

表 14 周至县 1950~1957 年救济粮款发放表

年份	救济粮(万公斤)	救济款(元)	救济(人)
1950	1.2	100.5	20 628
1951	0.5		2 441
1952	12.8	33 819	104 111
1953		81 000	35 095
1954		31 200	2 750
1955		13 679	3 679
1956		31 005	11 036
1957	1.3	8 954	4 372

1960 年全县旱、涝、病、虫等灾害接连发生，灾情严重。县委号召并组织农民“防旱抗旱，确保丰收”。全县参加抗旱的人数最多时 20 余万人。抗旱保苗、改种、补种，加强田间管理，给 2600 人发放布证 4 万尺，棉花 2250 公斤，全年发放社会救济款 3.3 万余元。

1961 年全县连续遭受两旱两涝，粮食减产 765 万公斤，因灾死人 44 名，死牲畜

253头。全年发放春荒与冬令救济款3.7万元，供应口粮7896户，2347人，入冬县上还发放救济棉布6.1万尺，棉花2245公斤，保证1114户，5637人的过冬；还为1898户，7896人治病，保证灾区群众有吃有穿，疾病得到及时治疗。群众生产情绪稳定，社会秩序正常。

1962年春荒，2.4万人缺粮。其中单身汉、五保户缺粮880户，2177人。部分群众打算逃荒。夏收后又因久旱，高原地区夏至后才勉强播种。但中秋后，阴雨连绵，难以成熟，其中颗粒无收1.5万亩。沿河由于山洪暴发，河水猛涨，涝灾1.4万余亩。

县党政领导组织群众生产自救，开展挖药、背柴、编织等副业生产。调拨口粮155万公斤，分6次重点发放。又拨救济款24711元，棉布2.2万尺，棉花175公斤。其中各半数照顾板房子等6个高寒山区公社，其余发给浅山区，使春荒中的讨饭、拆房等现象停止，而且制止人口外流，促进生产，战胜灾害。全年发放社会救济款25030元。其中救济五保户473人；困难户1103户，5600人。

1964年全县给五保户1235户1315人，补助粮18万公斤，现金29616元；给11561困难户22006人，补助粮32万公斤，补助现金24706元。

1980年7月2日，县内突降滂沱大雨，黑河洪峰达3320个流量，其他河流也冲毁河堤、农田，村庄，造成了特大洪水灾害。县委、县政府召开紧急会议，抽调汽车36辆到灾区运送物资，中央民政部派人，省委书记吕剑人，常委高明月和地委第二书记刘民立，副书记刘长凯等和县委、政府、人大、政协领导干部亲临现场，转移群众1400多人，动员290名机关干部到灾情严重的队，组织群众抗洪救灾，又抽调125人负责安置灾区群众，和群众一起抗洪救灾。省民政厅运来皮筏子56套，草袋子6800条，铁丝2吨。地区支援汽油15吨。驻周至解放军出动汽车10辆，支援救生圈20个，有400名指战员到灾区抢救群众。县上对42个大队的公购粮免征，并向灾区发放返销粮20万公斤，救济布证2600尺，救济款5万元，给11130人各救济单衣1套，卫生系统42个医疗队到灾区免费给群众医疗。给灾区群众贷款48万元，化肥1000吨，发动群众从泥水里捞粮食，搞耕种、扶苗、移栽。全县发放18.5万元的救济款和498立方米救济木材。拨小麦种5万公斤，尿素500袋。

1981年8月14日全县暴雨，黑河洪峰2440立方米/秒，下游达3000立方米/秒；渭河流量5000立方米/秒，3处溃堤共1公里，灾情严重。水灾中，县领导深入灾区，带领300多名干部发动和组织群众抗灾；县级单位的职工干部和当地驻军抢修加固险段河堤，帮助群众安全转移。灾后又组织群众，积极开展生产自救，加固水毁堤坝，修复山区交通、通讯线路。向灾区拨付救济款30万元，救济粮15万公斤，木材800立方米，布票32万尺，棉花0.5万公斤。

乡村贫困户的救济典型——镇东村

镇东村5631人，耕地3950亩，人均耕地仅5分。从1970年，粮食亩产持续达500公斤以上，1989年企业产值200万元以上。近20多年来，先后扶贫234户，减免3万多元，（其中扶助资金27600元，减免医疗费5600元，共计65900元，国家救济款仅占12%）。经过多年的努力，使123户贫困村民的生活有了很大的改善，87户自给有余，经济翻身；24户正在扶持中，基本生活水平得到了保证。

1985年以来，村里把扶持贫困户当作大事来抓。

一、对于孤寡老人实行长期包养，保证每人吃足1个半人的口粮，每月由公益金拨发3元零花钱。每年夏冬两季各发单棉衣服，衣物等。每逢过年发3元过年费，免费供应10元的大肉、粉条、蔬菜等。他们有病时免费医疗，由生产队派人护理。死亡由集体负责安葬。20余年来，村里包养83人，包葬70人。扶助资金35000元，其中国家补助5000元，仅占15%。

二、对于遭受天灾人祸的贫困户，有重点地进行扶持。(1)、因公死亡，其子女由集体抚养至18周岁，上学、医疗全部免费，每人每月3元生活费，每年发定量布票，每尺布票另发5角钱，遗属的劳动工分，另外兑现。如村民夏某某，其夫1974年在大队搬木材时不幸死亡，留下父母妻子等7人。其夫由村包葬，其父母相继因病去世，医疗安葬全部由村负担。每月村补助生活费15元，每年粮食自给有余。

(2)、因病死亡者，酌情减免医疗费，在分工上给以照顾。村民贺某某1975年因肝炎死亡，留下老少7口欠债700余元。村分期救济360元，并让其身体好、积极劳动的76岁的老父管理电磨子，让他1个女儿到村务菜，每天记10分工，月发生活费6元，1个女儿安排到橡胶厂工作，每月工资36元。1977年除生活达到本村村民平均水平外，归还外债400余元，1978年还清全部债款，还分得160元。

(3)、对于孤儿，由集体抚养成人。李某某8岁时父亲因病去世，12岁时母亲改嫁，留下3个孤儿，由集体抚养。3个孩子的粮食全部由生产队承担，上学看病，一律免费，发些零花钱，抚养长大成人。村上将其父病时的欠款免去200元。

防灾

周至历来重视防灾。西汉修灵轵渠防旱灾。清代修渠排涝。50~80年代，森林防火，麦场防火，仓库防火有公约，备有防火器材，县设消防中队。打井建库修渠防旱灾，营造林带减轻风灾。预报霜灾时，村村点燃草末防霜。修建河堤防洪灾，修护坡防滑坡和泥石流灾害。设地震测报点，监测数据，防震灾。农田打药防虫灾。等等，卓有成效。

人 口 志

周至县的人口总数在陕西省区县和县级市中列第9位，在西安市13区县中列第4位，占全市人口的9.1%；人口密度在全市为第13位，非农业人口为第12位。周至人口具有总数较大，人口密度较低，非农业人口少，计划生育任务重等特点。占全县面积23.6%的平原，居住着全县人口的94.7%；占全县面积76.4%的山区，居住着全县人口的5.3%。

第一章 人 口 规 模

第一节 人 口 数 量

新石器时代，今马营村、嘉会堡一带就有人类繁衍生息。夏商之际，境内先民活动渐多。周朝和春秋时代，境内人口增加。秦末汉初，境内黑河以东地被皇室圈占，因而人口稀少。西汉中期至隋唐，人口渐增。盛唐时全县辖17乡，约5100余户，2万余人。北宋熙宁年间（1068~1077），全县5453户，21412人。明洪武至嘉靖年间（1362~1522），全县4400户，47080人。清康熙时（1662~1721）全县234300人；道光四年（1824），全县31万人；同治年间，回民起义军，李蓝起义军，太平军反复与官军在周至激战。农民死伤甚多。光绪年间，两年大旱，少壮流离。宣统元年（1909）全县217073人；宣统三年（1911）“因屡经兵燹，民生凋敝。”（《周至乡土志》），人口降为18万人。民国初，军阀混战，连年天灾，民国12年（1923）全县人口降至93551人。民国37年（1948）全县174656人。中华人民共和国建立后，社会经济发展较快，人口从自然生育逐渐转入计划生育。1949~1974年，全县人口增长1.96倍，是本县历史上人口增长最快的时期。1966~1976年“文化大革命”，人口生育严重失控，10年增加107567人。1978年以后，由于坚决执行计划生育政策，人口自然增长

率开始逐年下降，逐渐进入有计划有控制的发展时期。从 1982~1990 年净增人口 62143 人，平均每年净增 7768 人。

表 15 周至县宋熙宁（1068~1077）至民国时期择年人口表 单位：户、人

年 份	户	人
宋熙宁（1068~1077）	5 453	21 412
明洪武、嘉靖（1362~1522）	4 400	47 080
清康熙（1662~1721）		234 300
清乾隆四十九年（1784）		234 456
清道光三年（1823）		306 000
清道光四年（1824）		310 000
清光绪三十三年（1907）		180 000
清宣统元年（1909）	38 074	217 073
清宣统三年（1911）	37 012	180 000
民国 1 年（1912）		180 636
民国 3 年（1914）	75 527	约 200 000
民国 19 年（1930）	27 644	118 995
民国 22 年（1933）	34 966	102 651
民国 24 年（1935）	33 400	158 392
民国 26 年（1937）	33 418	159 239
民国 27 年（1938）	35 539	182 027
民国 30 年（1941）	40 724	162 912
民国 32 年（1943）	40 854	165 525
民国 34 年（1945）	39 543	147 051
民国 37 年（1948）	41 501	174 656

表 16 周至县 1949~1992 年人口表 单位：人

年 份	总 人 口 数	年 份	总 人 口 数
1949	231 990	1961	321 700
1950	235 590	1962	344 300
1951	242 700	1963	350 100
1952	250 610	1964	352 566
1953	256 490	1965	357 220
1954	263 690	1966	367 023
1955	272 010	1967	372 418
1956	279 390	1968	388 922
1957	283 310	1969	399 201
1958	286 590	1970	411 733
1959	295 200	1971	421 006
1960	303 590	1972	430 365

续 表

年 份	总 人 口 数	年 份	总 人 口 数
1973	444 783	1983	509 927
1974	455 661	1984	515 558
1975	465 410	1985	520 736
1976	474 590	1986	528 214
1977	482 040	1987	537 537
1978	488 490	1988	544 299
1979	491 454	1989	554 934
1980	494 842	1990	568 157
1981	499 895	1991	574 560
1982	505 665	1992	580 835

第二节 人口分布和密度

人口分布 1949年平原养育着全县20.92万人，占全县人口的90.2%；南部秦岭中，人口稀少，生息着2.28万人口，占全县人口的9.8%。1992年平原人口占全县人口的95.2%；山区人口占全县人口的4.8%。

人口密度 1949年每平方公里78人。1953年每平方公里86人，比全省平均每平方公里67人多19人。1964年每平方公里119人，比全省平均每平方公里106人多13人；1982年人口密度为每平方公里170人，比全省平均每平方公里141人多29人。1987年密度为每平方公里181人。1990年全县人口密度每平方公里190人，比1949年增加每平方公里112人。1985年全县人口密度为每平方公里175人。其中最高密度的二曲镇，平均每平方公里1347人，其次是哑柏镇和辛家寨乡，每平方公里分别为942人和822人。南部山区的12个乡，人口密度明显偏低，每平方公里10人，厚畛子乡每平方公里只有3人。

表 17

周至县 1949~1990年择年人口密度表

年 份	人口密度 (人/平方公里)	年 份	人口密度 (人/平方公里)
1949	78	1973	150
1953	86	1978	164
1958	96	1983	171
1963	118	1988	183
1968	131	1990	190

第二章 人口变动

周至县人口的迁移变动，历史上较大的是魏晋南北朝和明洪武年间的移民。建国前，高出生率伴随高死亡率，自然增长率低，平均寿命 50 岁左右；1949~1970 年因生活及医疗卫生条件的改善，随着高出生率、低死亡率的高自然增长率，平均寿命增至 60 岁左右；1971~1984 年出生率下降，死亡率更低，自然增长率逐渐降低，平均寿命增至 65 岁左右，其中男性平均寿命 60 岁，女性平均 70 岁。

第一节 自然变动

出生 元明清和民国时社会极不安定，人口虽有缓慢增加，但很不稳定。周期性的增长和衰退相交替，出生数与出生率无准确数据。

表 18 周至县民国时期部分年月人口出生表 单位：人

年 份	出生数	其中男	其中女
民国 34 年 (1945) 4~6 月	321	126	195
民国 36 年 (1947) 7 月	259	161	98
民国 37 年 (1948) 1~3 月	247	173	74

50 年代，人口出生率较民国时有增无减，死亡率较民国时下降很大。1960~1962 年，国民经济暂时困难，人口自然增长率稍有下降，1961 年的出生率为 31.71‰，到 1963 年以后，人口出生率开始回升，1963 年全县出生 11 888 人，出生率 32.6‰，是人口出生的最高年份，总人口比建国初增加了 17.5 万人。这时，虽有计划生育的政策，但仍未控制住人口出生增长。1966~1976 年“文化大革命”，计划生育工作瘫痪，生育严重失控，人口数量持续上升。1971 年出生 13 194 人，出生率为 31.69‰，全县总人口超过 42.10 万人。1972 年计划生育工作重新开展，人口出生率有所下降，1975 年全县出生 12 954 人，出生率为 28.13‰，自然增长率下降到 21.52‰。1981 年以来，由于本县出生高峰期的人陆续进入结婚生育期，加之农村实行联产承包责任制，农民重男轻女思想严重，结婚年龄提前，生育又陷入失控，人口出生率回升。这一年出生 9206 人，出生率为 18.51‰。1982 年和次年出生分别为 7900 人和 7078 人，出生率分别为 15.71‰和 13.94‰，3 年净增人口 24 184 人。1985 年全县人口 520 736 人。1950~1985 年共出生 28.54 万人，平均每年出生 8154.3 人，每天出生 22.4 人，每小时出生

0.93人。1990年出生10945人。自然增长率13.21‰。

表 19 周至县 1949~1991年择年人口出生表

年 份	出生数(人)	出生率‰	年 份	出生数(人)	出生率‰
1949	6 105	26.32	1972	12 788	30.02
1950	6 632	28.37	1974	11 929	26.18
1952	7 759	31.46	1976	11 992	24.45
1954	8 353	32.12	1978	9 584	19.75
1956	9 366	33.97	1980	7 573	15.36
1958	8 911	31.27	1982	7 900	15.71
1960	9 478	31.65	1984	7 828	15.27
1962	10 585	30.49	1986	8 611	16.30
1964	13 435	38.24	1988	9 378	13.17
1966	11 623	32.10	1990	10 945	13.21
1968	11 712	30.77	1991	10 970	13.30
1970	15 326	37.80			

死亡 民国及以前,人口死亡率非常高。中华人民共和国成立后,人民生活水平提高,党和政府重视医疗卫生工作,使人口死亡率显著降低。1961年死亡率为9.20‰,1969年为7.48‰,1973年为6.0‰,1985年为5.95‰,1987年为5.5‰。死亡原因:1964年死亡2568人,属正常死亡2523人,占98%;属非正常死亡45人,占2%。其中被杀1人,事故死24人,自杀20人(自杀因畏罪、家庭纠纷、婚姻)。1990年死亡3237人,死亡率5.78‰。次年死亡3255人。

表 20 周至县 1949~1990年择年人口死亡表

年份	死亡数(人)	年份	死亡数(人)
1949	2278	1973	2695
1954	2185	1978	3098
1958	2319	1982	3279
1963	2465	1988	2765
1968	3411	1990	3237

第二节 迁移变动

周至人口迁移,以军屯、移民、迁徙等为特点。

军屯 以曹魏、唐、宋、元、明、清军屯对周至人口影响较大。曹魏青龙二年(234),诸葛亮率10万大军出斜峪,驻武功(周至属之)一带,直指长安。因魏兵坚守

不战，诸葛亮遂命屯田。今广济乡小麦屯，原名孔明屯，即相传诸葛亮屯田的一处。唐未，宰相王铎率兵出骆峪，驻周至，仿照诸葛亮屯田，与黄巢义军对峙。中和二年（882）3万唐兵屯田于周至，列屯田14处，派将军梁据主持。明王三聘《屯田说》：“二至六屯，俱属忠力里，……皆古之屯田地。”北宋庆历元年（1041），为防卫边疆，阻止西夏，立营田务，为预征丁的训练生产营地，今翠峰乡史务村即因预征丁中史姓多而得名，为宋代屯田营地。元初将驻军转入地方屯田，其军携家带口，战时为兵，平时为农，游牧之风未脱。今青化乡滹沱寨（蒙语：水草丰盛的居住地）即为其军屯。军屯在地方设万户、千户、百户，南北千户村（九峰乡）即千户驻地。《陕西通志·屯田》：“至元十九年（1282）二月，周至南系官荒地，拨归附军，军队驻孝子林、张马屯。”千户村北宋滩亦称孝子滩，即元代孝子林、张马屯（今尚村乡张屯、马屯）。至元二十八年（1291）终南设9屯，王三聘《屯田说》：“张、吴、王才、沙牛、水牛诸屯，俱属利泽里。”今尚村乡王屯即王才屯；大、小水屯即水牛屯，沙云屯即沙牛屯和战云屯。至元二十年（1283），南山巡哨的800军户，于杏林庄、孝子林等处屯田。终南屯田共27790亩，人数约有近万人。至顺二年（1331）夏秋水毁终南屯田4000余亩。明初军队“三分守城，七分屯种”。清《周至县志》载：“明季卫所更名（田）系废庄田，在昔属官，按田征租。自皇朝废藩，置郡，改卫为县，遂以租额为赋额，比屯更科，则赋重所由来也。”清初由明屯卫转来的农户，因此“岁岁赔累，朝无夕食。”由军屯地租演变为税粮的不合理赋税，延续到1949年才废止。清同治三年（1865）清舒秀松带领驻军，在哑柏裕盛村一带垦田耕种。

移民 魏晋南北朝时，少数民族的氐、羌、羯等族迁居关中，关中土著人逃到南方设侨县，周至土著人亦逃到南方居住。流民复业，并从地狭人稠地区向边陲及人口稀少地区移民。在山西洪县设移民司，将移民集中编排，发放川资迁转。其中部分人迁居周至。清末《周至乡土志》载：“明赵可行，其先自山西洪洞县迁居本境临川堡。”今尚村乡临川寺村赵姓人即为其后代。清道光五年（1825）设佛坪厅，本县约千人移居佛坪。清代周至厢运兴盛时，常有五六千至近万人在山区伐木。民国18年（1929）大饥荒中，周至有万余人背井离乡，流落外省外县。1944年抗日战争中，由沦陷区逃入本县的难民6614人。50年代县设收容所，组织收容遣送自流人口。1957年遣返1012人，1959~1961年遣返11600人。仅1960年就收容遣返甘、豫、川等地灾民4833人。1964年7~9月，本县因夏粮减产，翠峰、哑柏、终南、马召、司竹等公社12205人外流，后返回。1976~1985年共收容4044人，遣返1863人。

平常因工作调动、征兵、结婚、就业、安置等，不断有人口迁移变动。

表 21

周至县 1950~1989 年择年人口迁移表

单位：人

年 份	迁 入	迁 出	年 份	迁 入	迁 出
1950	1 316	404	1973	5 864	3 576
1953	2 656	1 709	1978	6 348	6 493
1958	813	4 125	1983	10 239	9 881
1963	1 506	3 826	1988	8 309	6 212
1968	1 071	9 274	1989	8 548	6 169

第三章 人口构成

宋、元、明代，本县人口自然增长缓慢，男女比例失调。清代中期人口增长较快，年龄接近成年型，分布密度平均在 110 人/平方公里左右。由道光三年到民国 12 年（1823~1923）的 100 年内，总人口从 306 000 人下降到 93 551 人，总减少 212 449 人，年均减少 212.5 人，年均递减率为 2.4‰。主要原因是：清末政治腐败，社会经济凋敝。民国初年，军阀混战，灾荒、疫病流行，人民饥寒交迫，死亡率甚高。同时教育事业落后，人口文化素质差。据民国 27 年（1938）统计：文盲人数 141 693 人，79.3% 的人目不识丁，具有小学文化程度的人只占 20.7%。劳动人口中，从事商业的只占 1.4%，无业者 5783 人。

1949 年后，全县人口构成变化明显，男女比例失调的现象逐步消除，分布密度亦逐渐增大，从 1949 年的 78 人/平方公里，增加到 1985 年的 175 人/平方公里。70 年代以后，城镇人口比重上升，农村人口比重下降，经济日渐繁荣，使人口的自然素质、社会素质和人口数量变化大。年龄构成由成年型向年轻型过渡。

第一节 年龄构成

民国时期，本县由于高出生率和高死亡率形成的低自然增长率，人口年龄接近成年型。

表 22 周至县民国 36 年（1947）人口年龄表 单位：人

年 龄 组	合 计	男	女
合 计	173 894	92 086	81 808
未 满 1 岁	4 481	2 323	2 185
2 岁至未 满 5 岁	15 787	8 630	7 157
5 岁至未 满 6 岁	4 070	2 235	1 835
6 岁至未 满 10 岁	15 311	8 768	6 543
10 岁至未 满 12 岁	7 695	4 297	3 398
12 岁至未 满 15 岁	9 673	5 698	3 975
15 岁至未 满 18 岁	6 692	3 544	3 159
18 岁至未 满 20 岁	3 610	1 672	1 938
20 岁至未 满 25 岁	10 579	4 857	5 722

续表

年 龄 组	合 计	男	女
25岁至未满30岁	13 490	6 587	6 903
30岁至未满35岁	15 282	7 881	7 401
35岁至未满40岁	13 926	7 004	6 922
40岁至未满45岁	12 976	6 660	6 316
45岁至未满50岁	10 139	6 136	4 003
50岁至未满55岁	9 924	5 981	3 943
55岁至未满60岁	7 357	3 876	3 481
60岁至未满65岁	5 445	2 660	2 785
65岁至未满70岁	4 207	1 981	2 226
70岁以上	3 239	1 296	1 943

本县人口年龄构成，由50年代的成年型过渡到60年代的年轻型。70年代以后，在宏观上基本控制了人口增长，少年儿童系数趋于下降，开始向成年型转变。1982年少年儿童系数占35.65%，老年人口系数占5.02%，年龄中位数为21.34岁。

本县1964年0~14岁组的人口，在总人口中的比重较1953年明显上升，高于0%，达到稳定型26.5%。而1982年0~14岁组的人口在总人口中的比重较1964年明显下降，低于40%，未达到稳定型26.5%。15~49岁的人口占总人口比重，1964年较1953年有所下降，远未达到稳定型50.5%，1982年较1964年，比重有所上升，已占50.53%，达到稳定型比例50.5%。50岁组同前两组相同，1964年较1953年高，比1982年低，远未达到稳定型23%，1982年平均比1964年高，人口类型发生明显变化，正在向稳定型过渡。人口再生产从50~60年代的低死亡、高自然增长率向着低死亡、低自然增长率过渡。但80~90年代仍属增加型，人口增长势头攀升，由增加型转变为完全稳定型需要较长时期。

第二节 性别构成

清和民国以前，重男轻女思想严重，溺死女婴时有发生，女孩死亡率高于男孩，人口男女比例严重失调。

民国22年（1933）男女比例为140：100。

表 23

周至县清至1990年择年男女比例表

单位：人

年 份	男	女	比例(女100)
乾隆49年(1784)	130 180	104 373	125
民国22年(1933)	59 795	42 856	140
民国26年(1937)	90 524	67 868	133

续 表

年 份	男	女	比例(女 100)
民国 27 年 (1938)	106 388	76 539	139
民国 30 年 (1941)	86 612	76 400	113
民国 33 年 (1944)	79 360	72 583	109
民国 36 年 (1947)	92 086	81 808	113
1949	117 600	114 400	103
1953	141 300	115 200	123
1958	155 700	130 900	119
1963	184 000	166 100	111
1968	204 600	184 300	111
1973	230 800	214 000	108
1978	252 500	236 000	107
1983	265 000	245 000	108
1988	285 000	260 000	110
1990	294 000	271 000	108

中华人民共和国成立后，男女地位平等，比例大体相差不多，但在婴儿中，男性仍多于女性，1953~1956年间，男女比例在123%~121%之间，略有失调。1971~1978年间，男女比例在106%~109%之间，接近平衡。

70年代，男女人数基本平衡。1982年人口性别比例略有不同。性别比例又随年龄增长有变化。0~18周岁比例为110.84%，56~70周岁比例为125.44%。这两组比例基本平衡。19~55周岁的性别比例为97.46%，由于男性人口外出工作、参军等，造成了地区性比例的不平衡状态。76~100周岁的人口，因女性寿命较男性长，引起男性比例偏低，只有97.30%。

第三节 城乡构成

本县农业经济发达，城镇人口与农村人口在数量上相差悬殊，1952年本县有城镇人口2.47万人，为50~80年代城镇人口最高数。1959年有城镇人口1.96万人，占总人口的6.64%，农村人口27.56万人，占总人口的93.36%。1961年下放城镇人口，精减干部，城镇人口从1960年的1.61万人降至5500人，仅占总人口的1.7%；1964年有城镇人口7795人，占总人口的2.21%。1968年号召城镇居民下放农村，城镇人口从1966年的9600人，降至1968年的6000人。仅占总人口的1.5%。1982年有城镇人口1.8万人，占总人口的3.56%，农村人口48.8万人，占总人口的96.44%；1985年有城镇人口2.2万人，占总人口的4.22%，农村人口比重有所下降，占总人口的95.78%。1989年有城镇人口29 155人，比1985年增加7155人。随着工业的发展和农业生产率

的提高，农业人口逐步转向其他生产领域，城镇人口增长较快。

表 24 周至县 1949~1989 年择年城乡人口表

年份	城镇人口(万人)	占总人口%	农村人口(万人)	占总人口%
1949	1.98	8.5	21.22	91.5
1953	1.97	7.7	23.68	92.3
1958	1.40	4.8	27.26	95.2
1963	0.80	2.3	34.21	97.2
1968	0.60	1.5	38.29	98.5
1973	1.11	2.5	43.37	97.5
1978	1.24	2.5	47.61	97.5
1983	1.9	3.8	49.10	96.2
1987	2.58	4.6	51.17	95.4
1989	2.92	5.3	52.58	94.7
1991	3.20	5.6	54.25	94.4

第四节 民族构成

清道光年间，周至深山区有苗族、彝族居住。后迁移他乡。同治初年，回民集合在本县起义后，被清兵残酷镇压，回民人口锐减。《周至乡土志》载：本县只汉人一种。民国时期无资料记述。

1964 年全县有汉、回、蒙、满、藏、布依族等民族。汉族 352 351 人，占总人口的 99.94%，蒙古族 2 人，回族 186 人，满族 25 人，藏族 1 人，布依族 1 人。1982 年全县有汉、回、满、蒙等 8 种民族，汉族 502 335 人，占总人口的 99.93%，各少数民族 338 人，占总人口的 0.07%。其中回族 284 人，满族 31 人，蒙古族 9 人，壮族 10 人，苗族 2 人，维吾尔族 1 人，藏族 1 人。

1990 年全县有汉族 564 303 人，占 99.94%；各少数民族 314 人，占 0.06%。其中回族 250 人，蒙古族 25 人，满族 22 人，壮族 11 人，白族 1 人，苗族 1 人，藏族 1 人，侗族 2 人，维吾尔族 1 人。

第五节 文化构成

汉至民国时，本县劳动群众，特别是贫困农家的子弟，没有受教育的条件，受教育者只是富裕户中的一部分人。据广济乡曹家滩村调查：全村 135 人，在民国 10~20 年（1925~1931）以前无人上学、识字。民国 24 年（1935）全县不识字者男 65 688 人，

女 56 568 人；民国 26 年（1937）曹家滩村 4 名私塾学生，都是富家子弟。次年全县 182 027 人中，不识字者达 141 693 人。占总人口的 77.84%。民国 30 年（1944）全县不识字者男 53 138 人，女 70 892 人。民国 32 年（1943）全县不识字者男 41 090 人，女 42 350 人。36 年（1947）全县受过高中教育者男 633 人，女 19 人；受过初中教育者男 1834 人，女 72 人；高小程度的男 2978 人，女 146 人；初小程度的男 9604 人，女 595 人；不识字的男 54 982 人，占总人口的 36.12%，女 69 750 人，占总人数的 40.11%。妇女难以受到教育，文盲率高。

50~80 年代，本县人民受教育的比例上升快，文化素质有较大提高。经过几次“扫盲”运动，使群众受到不同层次的文化教育。

1964 年全县具有初小以上文化程度的 96 206 人，占总人口的 27.45%。其中具有大学文化程度的 411 人；具有高中文化程度的 3102 人；初中文化程度有 15 285 人；高小文化程度有 29 490 人；初小文化程度有 47 918 人；

1982 年本县 6 岁以上的 442 209 人中，具有小学以上文化程度的 287 418 人，占 6 岁以上应识字人口的 65.00%。其中，具有大学文化程度的 1348 人，占应识字人口的 0.305%；具有高中文化程度的 34 132 人，占应识字人口的 7.72%，具有初中文化程度的 80 251 人，占应识字人数的 18.15%；小学文化程度的 171 687 人，文盲和半文盲 154 791 人。

1982 年与 1964 年相比较，本县总人数增加 150 174 人，而文化程度大幅度地提高。大学文化程度的人增加 937 人，增长 3.28 倍，高中文化程度的人增加 31 030 人，增长 11 倍，初中文化程度的人增加 64 966 人，增长 5.25 倍，小学文化程度的人增加 94 279 人，增长 2.22 倍。而文盲、半文盲人数减少 99 211 人，下降 34.67%。

全县应识字 442 209 人，每千人拥有大学文化程度为 2.6 人，拥有高中文化程度为 67 人，拥有初中文化程度为 160 人；拥有小学文化程度为 341 人。在 6~14 岁年龄组的 118 742 人中，上小学的有 89 221 人，占该年龄组的 77.9%；文盲和半文盲人数为 21 295 人，占 6~14 岁年龄组人数的 17.8%，其中 6~11 岁文盲和半文盲 18 785 人，占文盲、半文盲人数的 12.14%。

1990 年第四次人口普查，全县有大学文化程度的 1767 人，具有高中文化程度的 42 774 人，具有初中文化程度的 131 688 人，具有小学文化程度的 199 252 人（均包括在校生）。与 1982 年相比，每万人拥有大学文化程度 31 人，具有高中文化程度的由 679 人上升为 757 人，具有初中文化程度由 1600 人上升为 2332 人，具有小学文化程度的由 3415 上升为 3528 人。文盲、半文盲人口为 100 896 人（12 岁及 12 岁以上），占总人口的比例由 27.06% 下降为 17.86%。

第六节 职业构成

据《陕西省各县人口统计表》载：民国 34 年（1945）第三季度本县劳动力人口

101 927 人。其中从事农业男 37 456 人,女 137 人;工矿业 306 人;商业 701 人;交通运输 30 人;公务 1988 人;无业者 18 056 人;家事服务 43 009 人;其他和自由职业 244 人。另有寄籍人口 5137 人,其中从事农业 240 人,工业 224 人,商业 2200 人,交通运输 28 人,公务 229 人,自由职业 57 人,家事服务 1528 人,其他 46 人,无业 585 人。

表 25 周至县民国 36 年 (1947) 人口职业构成表 单位:人

类 别	男	女	类 别	男	女
农 业	53 563	2	自由职业	797	10
矿 业	18		家事服务	154	8
工 业	871	6	其 他	35	8
商 业	2 950	2	无 业	6 539	60 683
交通运输	34		总 计	85 833	60 722
公 务	872	3			

1949 年,全县职工分布交通邮电 12 人,商业饮食服务和物资供应 50 人,文教卫生 600 人,金融 30 人,机关团体 555 人。

50 年代农业劳动人口比重有所减少,服务行业占 1.53%。60~70 年代,因自然灾害和“文化大革命”的影响,本县农业、工矿和建筑业、服务行业的劳动人口所占比重出现波浪式变化。

1979~1986 年,改革开放,农村产业结构调整,部分农民离开农业劳动,从事工业、手工业及服务业,农业人口下降,而乡镇企业、建筑业和商业、饮食服务业所占比重有所增长。人口主要分布在物质生产部门,占 82.6%,非物质生产部门只占 17.4%。其中农业占 75.9%,工业占 5.6%,以第 3 产业为主的其他部门占 1.1%。显示本县国民经济水平低,物质生产中的农业占用的劳动力多,劳动生产率较低。

1987 年,全县社会劳动者总数 24.14 万人,其中工业 1.10 万人,建筑和资源勘探 0.99 万人,农业林业和水利部门 20.00 万人,交通邮电 0.20 万人,商业、饮食、服务业、物资供应部门 0.54 万人,城市公用事业 0.03 万人,科研 0.03 万人,文教卫生、社会福利 0.76 万人,金融保险 0.06 万人,机关团体 0.24 万人,其他 0.19 万人。

1989 年全县城镇人口中,工业 4331 人,地质勘探和建筑业 651 人,交通邮电 501 人,商业、饮食、物资供应 1807 人,公用事业 184 人,文教卫生、社会福利 4934 人,科研 463 人,金融保险 163 人,机关团体 2829 人。

劳动力人口 50~80 年代,全县劳动力人口增长较快。1985 年农业劳动力人口 215 800 人,占农业人口 41.5%,比 1949 年增长 1.4 倍,增加 125 900 人,具有较大的人力资源。1989 年农业人口 525 779 人。

80 年代城镇待业青年日渐增多,1984 年待业青年 1075 人,安置招工 234 名。1985 年待业人数 677 名,安置全民 160 人,集体 82 人,个体 62 人,从事临时工 414 名。劳动服务公司安置 5 人,参军 5 人,招干 15 人。1989 年城镇待业 900 人。总待业数虽有所下降,但仍有大部分未能得到安置,造成家庭、社会负担。

第四章 人口管理

明、清、民国时期，本县虽有户口调查厘定，但方法粗，项目窄，准确度不高。中华人民共和国成立后，本县进行的4次人口普查方法科学，资料可靠，数字翔实。

第一节 户口管理

明洪武十四年（1381）本县经过户口调查，登记居民的产业与丁口，并将人口的增减，产业的变迁，呈报朝廷，记入《黄册》备案。洪武二十年（1387）又对全县土地进行丈量，编制了《鱼鳞册》，详载每乡每户土地的亩数。设立里甲制和关津制。里甲以每110户为里，每里辖10甲，每甲辖10户，里甲内人民要互相知保，不得隐藏户口，也不得随意流迁。关津制是在全国重要去处分设巡检司盘查行人，没有路引不得放行，以此束缚人民。据明《一统志》载：本县编户四十里。有户数4400户，计有人数（每户约10人）47080人。

清顺治元年（1644），即颁编置户口、推行牌甲命令。城乡10户立1牌长，10牌立1甲长，10甲立1保长，清厘户口，造册登记，颁发印牌，书其姓名、丁口，实行出则注所往，长则籍所来。乾隆四十九年（1784），本县男丁130 183人，女口104 373人，合234 456人。道光三年（1823）男丁女口计306 000人。道光四年（1824），山外丁口26万，山内5万人。每年正月、七月由牌、甲长登注册送交县府照样登注。外迁来客可编为花户，孤身无业籍之人，不准招留，不准入牌，并随时抽查。宣统元年（1909）颁发了填造户口格式，本县又按照先查户、后查口的方法，进行了普通登记，全县计38 074户，217 073人。（建国后的户政管理见《政权志·公安》）。

第二节 人口普查

第1次人口普查 1953年4月本县成立人口调查登记办公室，培训指导干部和人员，组成2608人的宣传调查队伍，出专题宣传板报520面，有626个广播宣传组，各区、乡设有宣传登记调查机构和办公室。调查登记的标准时间为7月1日零时，其登记项目有：姓名、性别、年龄、民族等。调查结果：全县5.87万户25.65万人（男14.13

万，女 11.52 万)，农业人口 23.68 万人，城镇人口 19 700 人，少数民族 174 人。

第 2 次人口普查 1964 年 5 月 1 日成立县人口普查领导小组，下设办公室，由 9 人负责，公社成立办公室，大队、街道成立了相应的普查小组，抽调了 808 名干部。雇用不脱产人员 183 名。普查按宣传教育、普查登记、普查核实、手工汇总上报 4 个阶段进行。7 月 1 日零时登记，以户为单位，有姓名、性别、年龄、民族、文化程度等项目。登记过程，先派工作组，深入社队摸底，再由普查员逐户逐项登记，报县汇总，报省备案。普查结果：全县 67 289 户，352 566 人（男 186 830 人、女 165 736 人），农业人口 344 771 人，城镇人口 7795 人。其中少数民族 215 人，自流人口 5413 人。

第 3 次人口普查 1982 年 7 月 1 日零时登记，以户为单位，由具有中华人民共和国国籍、并在其境内居住的居民申报，由普查员填写 19 个项目。其中按人登记的 13 个项目是：姓名、与户主的关系、性别、年龄、民族、常住人口的户口登记状况、文化程度、行业、职业、不在业人口状况（如上学、搞家务、退休等）、婚姻状况（未婚、有配偶、丧偶、离婚）、妇女生育子女总数和存活子女总数、1981 年育龄妇女生育状况，按户登记 6 项：户类别（家庭户或集体户）、本户住址、本户人数、本户 1981 年出生、死亡人数等项。工作开始，县上成立了领导小组，由一名副县长任组长，下设办公室；社（镇）成立人口普查办公室。大队、街道居委会建立普查小组。逐户逐人逐项询问登记，手工汇总，逐级上报。汇总后，本县有 96 549 户、505 665 人。

第 4 次人口普查 1990 年 7 月 1 日开始。进行过程与第 3 次人口普查相同。全县汇总人口 568 157 人，占西安市总人口 9.14%，较 1982 年增加 62 492 人，增长 12.36%，平均每年增加 7768 人，年均增长 1.45%。

第五章 婚姻、家庭和姓氏

汉至民国时，全县盛行早婚，包办强迫、金钱买卖。中华人民共和国成立后，社会制度改变，《婚姻法》实施，男女平等，婚姻自由，一夫一妻，结婚年龄推迟。家庭的构成由几世同堂转变为以夫妻及其子女组成为主的家庭。

第一节 婚 姻

汉至民国时，全县实行强迫包办的封建婚姻制度。据在清龙乡（今侯家村乡清河二龙村）调查：十二三岁的男女儿童，被父母包办订婚的 28 对，每对彩礼最少都在 100 万元（法币）以上。新政乡（今辛家寨）1 女青年要求婚姻自主，其父以为“伤风败俗”，苛逼女儿索要彩礼 1000 银元，5000 公斤棉花才准结婚。因是买卖婚姻，男女在

各方面的权利极不平等，对于男子，若富豪之家，可以一夫多妻，一般家庭也是妻死另娶。对于女子，则实行“一女不更二夫”，要求妇女“从一而终”，严守贞节。由于封建婚姻制度的流毒太深，早婚、重婚、换亲、童养媳，和干涉寡妇婚姻自由已成为风俗。民国34年（1945）1~9月统计，结婚人数357对，未满18岁结婚男117人，女130人。未满18岁结婚的人数占结婚总数的34.6%。不合理的婚姻制度，造成家庭不睦、夫妻不合。是年上半年统计：离婚人数15对，其中未满18岁男2人，女1人。民国36年（1947）本县居住人口婚姻状况，未婚13966人（男11860，女21060），有配偶86701人（男42895，女43806），丧偶16159（男5345，女10814），离婚56人（男35，女21）。未婚和离婚的人口男性高于女性，未婚的男性占未婚人口85%，未婚率很高。离婚中男性为35人，高于女性。有配偶和丧偶人口中女性高于男性，民国时男性因战争被抓壮丁充军死亡人数较多，造成女性丧偶率很高。

中华人民共和国成立后，封建的婚姻制度丧失了它依存的经济基础。1950年4月，中央人民政府颁发了《中华人民共和国婚姻法》，全县旧的封建婚姻家庭制度被废除，婚姻自主，一夫一妻，男女平等，保护妇女和儿童的合法权益等婚姻家庭制度得以确立。

1953年3月，在全县开展宣传贯彻《婚姻法》运动。成立贯彻《婚姻法》运动委员会，召开县人代会、妇代会、报告宣传会。社会主义婚姻家庭制度在广大农村基本确立。但仍有些人思想顽固守旧，包办买卖婚姻时有发生，许多群众把《婚姻法》误解为“离婚法”、“整穷人法”、“妇女法”等。但是妇女要求走向社会、争取自由，迫使包办婚姻基本被自由婚姻取代。哑柏等10个区1955年自由结婚的为1491对。1959年全县自由结婚的3594对，1961年为1951对。由于50~60年代人口增长过快。到80年代婚龄人数不断增加。1980年结婚3183对，初婚6232个，再婚134个，复婚7对。1985年为3127对，复婚6对。随着买卖婚姻的逐步破除，以及经济、文化的发展，本县结婚年龄普遍推迟。50年代结婚一般是男20岁，女18岁。60年代平均男22岁，女20岁。70~80年代，普遍实行晚婚，结婚年龄一般为男25岁，女23岁。据民政局档案：1980年哑柏公社结婚青年中，男青年初婚22岁3人，23岁8人，24岁26人，25岁82人，26岁34人。女青年初婚年龄20岁4人，22岁21人，23岁73人，24岁29人，25岁13人，26岁13人。根据1982年人口普查15岁及15岁以上人口婚姻状况进行综合计算，本县男性人口初婚年龄为25岁，女性初婚年龄为22岁，男女初婚年龄高于法定的男22岁、女20岁的结婚年龄。说明计划生育的观念改变了早婚的遗俗。夫妻双方要求离婚，先由政府部门进行调解，经调解无效准予离婚。据统计：经调解不离婚的人数，1955年有10对，1982年有82对，1984年有114对。离婚原因主要是感情不合，家庭纠纷。

1982年本县15及15岁以上的人口男性多于女性，各种婚姻人口中，未婚和离婚人口男性高于女性，未婚的男性占未婚人口58.75%。有配偶和丧偶人口中女性高于男性，在丧偶人口中女性丧偶占63.57%，因男性多从事较大强度的社会劳动，丧生机会较多。全县已婚人口（包括有配偶人口）为231840人，已婚率为71.56%，女性已婚人口和已婚率高于男性。全县男15~21岁，女15~19岁的人口为69015人，其中已

婚人口 1451 人，已婚率为 2.10%。随着年龄的增高，未婚人口所占比重越小，丧偶的人数所占比重越大。30~49 岁的人口中有配偶的占了绝大多数。在各年龄组中，离婚人数占的比重较小，显示已婚男女的婚姻是比较稳固的。

1990 年人口普查，男女性别比 108.35 : 100，比差比 1982 年的 5.10 增加 2.59。

第二节 家 庭

宣统元年（1909）本县每户平均 8.33 人（《陕西人口通览》）。民国 12 年（1923）每户平均 7.16 人，民国 20 年（1931）每户平均 5 人，民国 28 年（1939）每户平均 5.12 人，民国 33 年（1944）每户平均 3.7 人。1949 年全县每户平均 4.54 人，1969 年全县户均 5.45 人，1985 年全县每户平均 4.93 人。1987 年全县户均 4.8 人，1990 年全县户均 4.62 人，随着经济的发展，家庭趋向小型化。

1985 年，根据对城镇第四居委会及尚村西凤头村第 2 组每户拥有的人口数进行的抽样调查。城镇家庭人口数比重最大的为 3 人户，占 22%，农村家庭人口数比重最大的为 4 人户，占 27.5%。

50 年代后家庭趋势特点：核心家庭增多，结构逐渐简化，家庭内部关系更加紧密。家庭规模日趋缩小。据调查，全县 1 对夫妇及其子女组成的两代人家庭已占到家庭总数的 75% 以上，农村已占到家庭总数的 60% 以上，城镇占到 90% 以上；3 代以上的家庭户占总户数 20%，几代同居的扩大家庭与联合家庭减少。

80 年代全县城乡开展五好家庭活动，成效显著。1982 年全县获省“五好家庭”5 户，先进个人 1 人。1983 年获全国五好家庭 4 户，获省“五好家庭”6 户。1984 年全县评出“五好家庭”8752 户，评出精神文明建设先进个人 103 名，双文明（精神文明和物质文明）户 87 户。1985 年全县评出“五好家庭”11250 户，占总户数的 12%，双文明户 1000 户，占“五好家庭”的 11%。1987 年受西安市表彰的“五好家庭”活动先进集体 1 人，“五好家庭”标兵 3 户。

第三节 姓 氏

周至姓氏中，以李、王、张、杨、刘为大姓。分布特点：人口稠密的平原姓氏多，变化大；人口稀少的山区姓氏少，变化小。经济开发早的地区，1 村多以 1 姓或数姓为主占绝对多数人口。如兰梅原村，王姓占 69%。竹峪沟李、杨、田为大姓。竹峪乡仓峪村邓为大姓，谭家寨张、谭为大姓，老坟村王、高为大姓。有的村子，以最早居住开发者或人数占多数的姓氏命村名，如张村、高家堡、张屯、田李号、李旺寨、辛家寨、侯家坡典、张家山、黄家吊庄、武家庄、杨坪等，这些村子多集中在平原至沿山一带。

沿渭河和沿山丘陵地区，开发于清末民初和新中国成立后，移民多，姓氏杂。如1990年裕盛村4814人187姓，宋滩村1564人105姓。有些少数民族改从汉姓，如元亡后，辛家寨蒙古族辛得禄氏改姓辛。姓氏习俗中，自汉以来，子女皆随父姓。男子终生有姓有名，女子未嫁有姓有名，嫁后有姓无名，称某氏或某家。中华人民共和国成立后，男到女家或夫妇立有协议者，子女亦有从母姓者。女子享有姓名权。每村姓氏中除去大姓和外来户姓，其余杂姓人口，1姓仅有1~3人零星分散各户者，98%为嫁给本村的妇女和入赘的男子。

根据1990年7月抽样的尚村乡宋滩村、龚家庄；哑柏镇裕盛村；竹峪乡兰梅原村姓氏分布（括号内为该姓人数）：

宋滩村1564人，李（168），刘（130），燕（98），张、王（89），杨（76），赵（73），宋（69），彭（43），贺（40）为10大姓。其余姓氏多为1人。

兰梅原村1337人，共76姓，其中王姓（919）占69%。杨（46），张、李（45）为4大姓，其余姓氏多为1人。

裕盛村4814人，王（388），刘（355），张（317），李（303），陈（272），杨（178），孙（156），谭（120），周（116），曹（115）为10大姓。全村187姓中，复姓3个。

龚家庄1677人，魏（771），王（427），张（113），负（79），赵（78）为5大姓。全村75姓。

第六章 人 口 控 制

中华人民共和国成立后，人口从自然生育逐渐进入计划生育。1950~1972年，出生率在30%左右，共净增人口194 775人。人口盲目地过快增长，与社会经济的发展不协调，给土地、粮食、教育、就业等方面带来困难。1953年本县耕地面积10.925万亩，人口25.65万人，人均耕地3.32亩；到1985年人口增加到52.07万人，而耕地却减少到72.9万亩，人均耕地1.4亩，减少57.8%。1987年有耕地71.75万亩，人均1.3亩，又有减少。人口与粮食方面，粮食亩产不断提高，粮食总产平均以1.97%的速度增长，绝对量即将翻1番，而人口平均以2.44%速度增长，导致人均占有量较少。人口与教育方面，50~80年代各种文化程度的人口成倍增长。1964年全县文盲占总人口的27.45%。1982年小学以上文化程度上升到81.15%，到1983年农村还未普及初等教育，校舍、师资、经费、管理等条件较差，全县仍有20%的小学生不能升入初中，60%的初中生不能升入高中（参见《教育、科技志》）。人口与就业方面，1982年16岁以下的人口占总人口的40.5%，每年进入劳动年龄（16周岁）的约13 000余人，其中城镇就有近1000多人需要就业。全县劳动力已占人口的54.6%，过剩指数高，人口的

增长与全县经济文化建设极不协调。1971年推行计划生育，提出“晚、稀、少”的原则，开始控制多胎生育。60年代末，中央提出“1个不少、2个正好、3个多了”，1978年提出“最好1个，最多2个”；1980年又提出“奖励只生1个孩子的夫妇”；“晚婚、晚育、少生、优生”成为计划生育的基本要求。人口出生率由1970年的29.44‰下降到1978年的19.75‰，年均净增人口7789人，递增率1.74‰。1978年以来，本县由县委书记挂帅，政府由1名副县长主管计划生育工作，采取大会动员，小会讨论，上门谈心，算帐对比，广播展览，巡回演唱，专栏墙报，咨询讲座等方法进行宣传。采用上节育环，做绝育手术等措施，推行1对夫妇只生1个孩子，限制2胎，杜绝3胎。1989年，计划生育率73.6%，节育率89.7%，落实节育16961例。

第一节 机构

1964年成立县计划生育领导小组，由卫生部门及妇联兼管此项工作。“文化大革命”中，机构瘫痪。1971年全县重新建立计划生育工作机构，在卫生部门设立专职管理干部，成立计划生育办公室，办理日常业务。1973年计划生育领导小组成立，由县革命委员会1名副主任任组长，1978年计划生育领导小组办公室列为政府职能部门，领导小组设正副主任各1名，办公室人员增至5人。1983年计划生育服务站成立。1984年3月改名为计划生育委员会。1989年全县计划生育干部97人。计划生育专干40余人。

第二节 晚婚生育

晚婚 1975年本县宣传提倡晚婚，一部分青年人对晚婚优点有所认识，并自觉实行。至1976年全县晚婚率49.7%；1977年75.7%；1980年89.6%，1984年82.1%，次年75.8%。1987年1月1日起施行新《婚姻法》，各乡（镇）负责登记工作的民政助理员依法履行职责，向登记青年宣传晚婚，使全县晚婚率基本保持在70%以上。1989年女性新婚5574人，其中23岁以上结婚的3009人，晚婚率达54.0%。

生育 50~80年代，周至出现过3次生育高峰，第1次1951~1957年，出生33760人，其中女性为16930人，这批女性到1975年年龄为18~24岁，开始进入结婚生育年龄，导致70年代中期人口生育高峰。第2次1965~1968年共生出32931人，其中女性15806人，第2次比第1次出生数增加了1倍，这批女性在1985年进入生育期。第3次是1970~1975年出生人数为60782人，其中女性29171人，1995年进入生育期。全县1981年15~49岁育龄妇女127645人，未生育妇女116774人，占91.2%，已生育的10871人，占8.52%。1981年全县出生人数为13435人。育龄妇女的一般生育率为84.9%。（即每千个育龄妇女约有85人生孩子）。总和生育率为2.65

(即按 1981 年的生育水平, 1981 年 15~49 岁的这组育龄妇女中 1 生每人平均生 2.65 个孩子)。全县妇女的生育率是比较高的。各年龄组生育率分别为 (15~19 岁) 4‰、(20~24 岁) 134.8‰、(25~29 岁) 258.8‰、(30~34 岁) 94.8‰、(35~39 岁) 28.5‰、(40~44 岁) 8.4‰、(45~49 岁) 1.5‰。表现出全县育龄妇女从 20~29 岁处于生育旺盛期。育龄妇女按文化程度分组生育胎次状况分析, 大学毕业的育龄妇女 101 人, 已生育的 9 人, 生育第 1 胎的 5 人, 占生育子女数的 55.5%; 高中毕业已生育的 650 人, 生 1 胎的占生育子女数的 76.4%, 生 3 胎以上的占 4.1%, 小学毕业已生育的 3252 人, 生 1 胎的占生育子女数的 40.4%, 生 3 胎以上的占 28%。表明大学毕业的育龄妇女多胎基本控制, 1 胎率达 55.5%。而文化程度愈低, 其生育率和多胎率愈高, 经济文化是影响生育率的重要因素。经济越贫困, 人口素质越差, 生育率相对较高。

第三节 节育绝育

节育 全县以保持广大妇女身心健康为重心, 坚持以避孕为主。采取因人制宜, 方便群众选择的方法落实节育措施。向全县群众提供节育技术服务。1987 年全县育龄妇女有 16 655 例落实了节育措施, 其中上环 11820 例, 绝育 2086 例, 节育率 87.8%。

绝育 自 1978 年以来, 绝育手术已在本县逐渐施行, 卫生部门对手术人员进行专门培训, 对受术者身体进行全面检查, 强调安全第一、质量第一的原则。尤其是 1982 年冬, 本县在中共中央指示精神指导下, 号召凡年龄在 40 周岁以下, 已有 2 个孩子以上的夫妇, 一方落实永久性节育措施。1983 年初, 县委、县政府干部带头做绝育手术, 解除群众对做绝育手术的畏惧心理, 使永久性节育措施得以逐步落实。全县组织 20 多个手术队, 巡回逐社施行永久性节育手术。当年施行绝育手术 24 369 例, 绝育率为 75.9%。落实各种节育措施 107 401 人, 节育率达 87.8%。

1989 年, 全县已婚育龄妇女 105 933 人, 已落实节育措施 94 998 人, 节育率 89.7%, 总和生育率 2.102, 高于陕西省 2.049 的水平。

表 26 周至县 1975~1987 年择年计划生育表

年 份	出生率‰	自然增长率‰	计划生育率%
1975	28.13	21.52	21.8
1979	17.60	10.60	63.3
1983	13.94	7.41	68.7
1987	15.60	10.10	73.9

第三节 教育奖惩

本县多次就计划生育发出通知。1979年遵照中央指示精神，举办人口理论学习班，落实晚婚、晚育、少生、优生措施。1980年宣传中共中央关于计划生育的公开信，1981年宣传陕西省计划生育暂行条例。1985年培训专干47人，宣传骨干2860人，（每个自然村，每个村民小组各1人），由县、乡领导，召开广播会，宣传人口政策，继续提倡和鼓励“1对夫妇只生1个孩子”，严格限制2胎，杜绝多胎生育，提倡晚婚晚育，号召全体党团员各级干部以身作则，逐乡（镇），逐单位检查计划生育落实情况。是年县上召开计划生育工作会议，总结经验，主管领导具体负责，抽调乡镇干部、医务人员、农村积极分子，深入基层，以宣传教育为主、避孕为主、经常工作为主，进行算帐对比，算人口增长帐、耕地减少帐、口粮降低帐，对比少生的好处。这1年起，本县采取了行政、立法和经济奖罚等措施，并及时奖罚兑现。县委、县政府先后以文件、布告形式印发了计划生育的政策法令，落实独生子女领取保健费，使独生子女在就医、入托、入学、宅基地等方面得到照顾。近几年还在招工，有条件单位在住房，农村在划分自留地等方面给以照顾。对超计划生育者，先机关、后农村，先干部、后群众，照章处理，征收超生子女费，对施行绝育术者酌情减罚。对违犯计划生育的国家职工、干部，有的给予开除公职处分，有的开除留用2年，有的行政记过等。1989年开展六清两落实工作（即：节育措施落实清，计划外怀孕补救清，超生费收缴清、早婚早育查处清，不正之风查处清，超生人员处理清；生育指标落实，生育政策落实），成效较显著。

农业志

周至农业开发较早。汉代至民国时，生产资料为少数统治者和地主富豪占有，耕作技术落后，加之天灾人祸，农作物产量长期低而不稳。最好年份小麦亩产 105 公斤（1936 年）、玉米 69 公斤（1939 年）、棉花 25 公斤（1936 年）。

中华人民共和国成立后，农业发生了根本变化。土地改革、农业合作化运动、经济体制改革和科学技术的普及推广，促进了生产力的发展。1989 年全县农业总产值 17 622 万元，较 1949 年增长 5.77 倍，其中粮食总产量 25.44 万吨，较 1949 年增长 2.43 倍；果园 4.86 万亩，总产 2.12 万吨，较 1949 年分别增长 162 倍、385.4 倍；蔬菜 5.3 万亩，总产 6.57 万吨，较 1949 年分别增长 17.1 倍、25.5 倍。

1989 年全县耕地 71.43 万亩，（有效灌溉面积 55.52 万亩）。农业机械总值（原值）4975.2 万元，机械总动力 123 944 千瓦。机耕面积 53 万亩，机械作业面积 78.56 万亩，机播面积 32.6 万亩。

民国 13 年（1924）周至始设农业管理机构劝业所，民国 16 年（1927）易名建设局，民国 25 年（1936）更名建设科，下设农业改进所（后更名推广站）、农棉试验场及苗圃等。

1954 年 7 月成立周至县生产合作部，1957 年 7 月更名农业部，8 月更名农村工作部，次年与农林水牧局合并为农林部；1959 年 4 月农村工作部恢复，成立农林、畜牧、农业机械局。1968 年县革命委员会下设生产组管理农业。1970 年 10 月成立农林局，1980 年成立农村工作部、农牧局。1989 年农牧局有干部职工 808 人，局属农科所、植保站、园艺站、种子公司、农机学校、农机监理站、农技校、良种场、畜牧站、奶畜公司、拖拉机管理站、农机公司、检疫站、种牛场等 17 个单位。1987~1989 年农机监理站、集贤乡农技站、九峰乡农村合作经济经营管理站等，曾获部级先进集体奖。

第一章 生产关系与经济体制

第一节 土地私有制

周至历代封建皇室、贵族、将领、商人、地主等霸占着大量土地。他们把耕地租给无地或少地的农民耕种，向农民收取地租。明、清两代，周至土地为皇室占据的很多，如明朝的皇府庄、南北神策军寨、清朝的马场等，皆是皇室管理耕地和收租的庄园。清代终南正兴希商号的山东提督阎敬铭，辛亥革命后的陕西军官李虎臣，在终南相继占有1000多亩良田。

民国35~38年（1946~1949），占农村人口97%的贫、雇、中农，仅占20%的耕地，不足人口3%的地主、富农，却占有80%的耕地。广济南留村地主徐志进家，人均占地130亩。哑柏裕盛村舒家占地1300亩，全村可耕地基本为其所有。地主、富农的土地以上等地、水地居多；贫苦农民的地，则以下等地、旱地居多。如县东90%以上的稻田，为终南10余家商号所占有。

地主富农占有土地，对贫苦农民进行残酷的剥削。周至无地少地的贫苦农民，为糊口度日，被迫向地主、富农租种小块土地。

周至农村耕地所有者（地主富农），和耕地使用者（贫苦农民）的租佃关系，形式为契约关系，实质是主奴式关系。农民往往不愿放弃难租到手的土地，常是几代人做某地主或富农的佃户，为永佃户。

周至地主的租佃形式，普遍是实物地租，货币地租很少，也存在劳役地租。清末民国时，农民每年向地主缴纳数千万斤粮食。终南10余家商号，每年向农民收取地租210万公斤粮食。马召上马村150户人家，耕地1245亩。其中80户贫农仅占地295亩，63户雇农无地，而5户地主、富农却占耕地950亩。全村130户贫苦农民被迫长年向地主租佃土地，每年缴地租11126公斤粮食，占收获的50%。

沉重地租和种种额外盘剥，夺去农民大部分劳动成果，使其陷于极度贫困中。农民往往被迫乞求高利贷，负债极其普遍。清光绪三十三年（1907）年前周至约4~5%的农民系军阀、官僚、商人、将领的佃户。民国16年（1927）80%的农民成为高利贷者的欠债者，约20%都成为佃户。

地主盘剥农民，惯用大斗入小斗出。如青化陈家堡地主张志光，用外形相似、实则大小不一的两种斗，坑害克扣农民。有的地主对贫苦农民高利盘剥至极，如借1斗粮，头年还2斗，2年还4斗，3年就得还8斗，利率一翻再翻。有的地主还附加更残酷的计价还帐法，如春季农民借1斗粮，折5元，夏忙后，若斗粮跌落为1元，就须还5

斗。有些地主巧立名目，索要到1石。有的县长拘押农民，逼令交款，农民如说“无钱”，或“没地方借”，衙子便唤地痞向农民逼款，出衙门即多收1倍，过1天加1倍。若不缴，即派人跟定，吃饭旅店都由此农民负担，结果赔出数倍。有因10文款即全家破产者，谓之“驴打滚”。青化下滹沱村，民国37年（1948）54户人，90%向邻村地主李效岗借粮。李尚五等5户因无力还“驴打滚”债，李效岗硬将他们的房、地折帐，这5户被迫流落他乡，中华人民共和国成立后才得以回村。

第二节 土地改革

减租减息 1949年10月中共周至县委发动贫苦农民，建立村级农民协会369个，下设1840个小组，发展会员21351人。通过农民协会（以下简称农会）领导减租减息。

根据中央人民政府政务院规定，在新解放区未进行土改前，先减租减息。周至不论任何地租，均按原租额减2.5成，所剩租额不得超过土地正产物的37.5%，超者再减。按2.5成减租后的租额，不得增加，不得收回土地。1950年夏，周至县地主、祠堂庙田、公田等出租35265.5亩，原租额111.4吨，减去31936公斤，占原租额的28%。

减租减息在全县深入开展中，土地改革（以下简称土改）开始，贫苦农民欠地主、富农的164.4吨小麦和633元银元的债务，一并废除。

土地改革 1950年5月20日，中共周至县委召开第二届农民代表大会，成立周至县农会，成立周至县土改委员会（县委书记冯治权任主任、副县长李少棠任副主任），制定土改规划，于11月在县第二届各界人民代表会议通过。

土改开始，中共周至县委分期选派干部到咸阳轮训培训骨干，以豆村乡为重点，进行试点，取得经验。随后抽调551名干部，开展土改。

土改的路线是依靠贫农、雇农，团结中农，中立富农，保护中小工商业者，消灭地主阶级，变封建半封建的土地所有制为农民个体土地所有制，实现耕者有其田。

土改第1期从1950年10月23日~1951年1月15日，在县东4区40乡、343个自然村（116760人）中开展。第2期从次年1月17日至4月12日，在县西6区54乡494个自然村中进行。两期共征收没收土地104683.79亩，粮食16898公斤，牲畜1150头，大型农具2335件及房屋等，分给贫雇农。

第3期从1952年2月5日至4月17日，在山区5乡80个自然村进行，没收征收土地10079亩。粮食7800公斤，牲畜40头，农具1686件及房屋等，分给贫雇农。同时，废除债务粮食2660公斤，缴枪28支、子弹1146发。

县农会按照中央人民政府政务院《关于划分农村阶级成分的决定》，在全县采用小会划、大会评、农代会批和3榜定案的办法，民主评定阶级成分。评定的阶级成分为：雇农8117户，贫农27416户，中农12822，小土地出租413户，富农434户，半地主式富农145户，地主486户，其他成份1810户。贫雇农占68.73%。

全县没收、征收土地114762.79亩，分给28007户、73950人。其中贫雇农分地

占 89%，人均分地 1~2 亩。没收牲口 1190 头（匹），车辆、大型农具 4021 件，房屋 5811 间，粮食 24 698 公斤，分给 23 464 户农民。废除了贫雇农、中农和地主、富农间的各种债务契约。

土改中发展农会会员和民兵，使农会会员增至 90 399 名。在东 4 区的 4 个乡和西 6 区实行民主选举，建立乡村人民政权。乡村人民政权又于 1952 年冬~1953 年春，进行查田定产（确定地权、处理土地遗留问题、颁发土地证）。

土改消灭了封建土地制度，广大无地少地的农民分得了土地、财产。

第三节 农业合作化

农业生产互助组 土改后贫苦农民生产积极性高涨，但还严重缺乏牲口、农具等生产资料，他们要求组织起来，发展生产。



50 年代初，本县积极发展农业。图为 1951 年 11 月 6 日周至县劳动模范大会上的全体代表。前排为获奖励者。



1953 年召开的周至县首届生产互助合作组组长会议的全体代表。

1951 年中共周至县委按照中共中央制定的积极发展、稳步前进和自愿互利的原则，积极引导农民由小到大、由少到多、由低级到高级发展互助合作，建立土地私有、劳动互助、等级交换的互助合作组。

全县互助合作组（以下简称互助组）有临时、常年两种，皆由初期的变工队过渡而

来。1950年春在楼观岔口村孙九泉的带动下，由变工队组成全县第1个48人的互助组。是年冬到1951年春，又有城关石桥堡许志强互助组、哑柏柿园堡霍克俭互助组、北景寨谭兆林互助组成立。他们自愿互利，解决单家独户生产中劳力不足和生产技术、农具、畜力缺少等问题。这一年，孙九泉做出突出成绩，被授予陕西省劳动模范。次年又被评为陕西省农业建设先进生产者。二曲乡互助组长许志强被评为省农业模范。

1954年全县建常年互助组1934个，临时季节性互助组6768个，入组户占全县总户数的54%。互助组促进农业发展，产量逐年增加。

初级农业生产合作社 1953年冬中共周至县委引导农民在稳定和巩固互助组的基础上，积极稳妥地向以初级农业生产合作社（以下简称初级社）为主要形式的集体化发展。

初级社，土地入股，统一经营，按土地、劳力比例分红。1953年马岔口孙九泉互助组、北景寨谭兆林互助组，率先转为初级社。年底全县共建11个初级社，入社1905户。1953年12月~1954年4月中共周至县委举办两期互助合作骨干训练班，培养出1059名领导骨干。1954年6月举办建社骨干学习班，培训县、区、乡干部153名。

1954年中共周至县委设农业生产合作部，任务为：加强初级社经营管理，领导全县农民建立初级社。次年春，举办首期初级社干部培训班，培训839名干部，推进合作化进程。夏收前，全县建立359个初级社，入社17158户，占总农户的19.2%。有6乡、179村基本步入合作化阶段。

初级社组建初期，有些地方一哄而起、操之过急，只注重发展速度，忽视整顿提高；有些互助组尚未具备转社条件，却硬转了社。由于这些初级社的领导核心、社内制度、生产秩序、牲畜饲养诸方面，存在着严重问题，致使1955年下半年许多初级社散社。为此，中共周至县委及时发出紧急指示，在全县整顿巩固初级社，才使其步入正轨。

之后，中共周至县委召开3级干部会，组织干部反复、认真学习中共中央《关于农业合作化问题的决议》和毛泽东《关于农业合作化问题》的报告，加快了合作社的步伐。1956年春全县初级社89个，入社3400户。

高级农业生产合作社 随着农业合作化的逐步深入，有些地方因势利导，组织初级社社员建立高级社。全县于1956年夏收前办高级社1080个，入社农户占总农户的87.8%。夏收后，各高级社普遍整顿，健全制度，使其得以巩固。同年冬到翌年春，进行高级社的扩、并、升。把高级社稳定为406个，入社58500户，占全县总农户的98.2%。全县基本实现以高级社为主要形式的农业集体所有制。

高级社取消土地分红，实行按劳分配。一般实行定额管理、分段包工包产或常年包工包产的生产责任制。高级社的生产资料属集体所有，统一制定农副业生产计划，和调配劳力。高级社经2年巩固，调动了社员群众的劳动热忱，使农副业生产有很大发展。

第四节 农村人民公社

1958年全国兴起大办人民公社运动。8月中共周至县委制定发展人民公社的计划，



1956年1月26日，初冬的第1场雪渐渐消融。二曲乡农民向县委报喜，庆祝全乡转入高级社。



1957年初夏，骄阳当空，司竹乡的高级农业社社员在稻田劳作。



1958年10月3日，大跃进人民公社四营一连三排的妇女，给麦田送粪。



1958年10月2日，大跃进人民公社四营五连二排的妇女，深翻秋田，准备播种小麦。

派人到河南卫星人民公社学习，在全县开展宣传工作。青化乡的干部，在毛泽东“还是办人民公社好”的号召下，当夜组织、发动社员，冒雨敲锣打鼓到乡政府，要求成立人民公社。8月25日~9月上旬，在高级社的基础上，全县建成9个人民公社，入社58700户，占总农户的99.4%。9月10日中共周至县委宣布1夜实现人民公社化。伴随公社化

高潮，一些人盲目搞农业生产“大跃进”，不切实际地搞“一大二公”。家家砸锅卖铁，人人淘铁沙，大炼钢铁；队队办食堂，农民全体进公共食堂吃饭，出现一平二调的共产风、虚报浮夸风、强迫命令风、瞎指挥风，导致了3年困难。1960年周至农业生产下降到50年代的最低水平，农民生活受到严重影响，集体食堂在1961~1962年停办。

人民公社（以下简称公社）实行政社合一。公社初建，工、农、商、学、兵5位一体，实行组织军事化，按年龄、技术专长编制，建制为团、营、连、排、班。1960年改为以公社、生产大队和生产队3级所有，以生产大队为基本核算单位。1961年调整公社、管理区、生产大队组织，改为以生产队为基本核算单位。

生产资料管理 生产队的土地（包括社员宅基地、自留地、自留山等）和所有生产资料皆属集体所有，不准买卖和出租。

劳动管理 劳动力由生产队统一调配管理。大队（或公社）动用劳动力，年终统一在义务工中摊平，或以工日值形式与生产队或大队结算。公社化初，因“共产风”实行过供给制和工资制，社员劳动分等级，每月3~8元工资。后稳定为按劳记工分制，年终分红。1964年各生产队普遍推行山西曲沃县杨谈大队农活质量标准分项计酬经验，以样板田和生产实际，定出各项农活质量标准，结合定额管理，以劳动生产质量的好坏，计以不同的工分。1965年农业学大寨开始，生产队实行大寨标兵工分、自报公议的计工办法。后来实践证明，杨谈“质量工分制”和大寨“标兵工分制”劳酬不符，各生产队自行取消，而采用10分制、当天计工的办法。

收益分配 夏、秋粮分配，先向国家交售公粮、购粮，留足集体提留（籽种、饲料、储备粮、生活补贴、补助粮等），最后按人劳比例（人8劳2、或人7劳3、或人7.5劳2.5比例）分配。在粮食分配中，对军属、烈属、五保户（保吃、保住、保穿、保用、保安葬）、困难户予以照顾。生产队现金分配，先向国家缴纳农业税，然后扣除提留现金（公积金、公益金、生产费基金、储备粮基金和各种管理费用），用社员劳动总工分，同各社员户结算，将现金分配到户。

财务管理 1961年生产大队设会计、出纳，生产队设保管、出纳、会计、财经队长。生产队大队、生产队建有财务制度和帐簿，公社每年对各生产队财会人员进行培训。

物资管理 各生产队均有保管室、饲养室，设保管员、饲养员。饲养员喂养牲畜，保管员保管粮食、饲料、固定财产、生产资料等。保管员和会计都建有对应实物登记簿、财产登记簿帐目。

表 27 周至县 1959~1978 年择年人民公社规模表

年 份	1959	1963	1967	1971	1975	1978
公社数(个)	7	24	25	25	25	25
大队数(个)	281	401	402	338	330	306
生产队数(个)		2267	2271	2260	2258	2215
户数(万户)	5.91	6.54	6.85	7.34	8.05	8.79
人口(万人)	28.44	34.21	36.39	41.30	45.46	47.61
劳动力(万个)	11.12	14.13	12.86	14.98	15.59	16.17
社办务工劳力(万个)					0.17	0.22

第五节 农业生产责任制

1979年周至县按照中共中央关于加快农业发展的两个文件精神，推行农业生产责任制。1980年实行分组作业、包工到组、联产计酬的办法，主要有：“以产计工，不另奖赔”；“定产定工、超奖减赔”；“包产包工包投资，全奖全赔”；“大包干”。多种经营实行“四专一包制”（专业队、专业组、专业产、专业人、包交产量产值）。在山区，九焰公社试行联产到劳的尝试，证明联产到劳比作业组好。同年上半年在平原地区40%的生产队实行联产到组责任制，山区各生产队实行“联产到劳”责任制。

1981年3月中共周至县委、县政府在马召公社召开山区工作会议，交流推广包产到户、包干到户责任制的经验。4月14日县委、县政府向全县农村干部和社员发出公开信，号召广大农村干部和社员，贯彻党在农村的各项政策，完善农业生产责任制。8月县委、县政府向平原各公社、生产大队转发《司竹公社农业生产责任制试行办法》、就峪公社《“双包”责任制办法》，促进农村责任制的落实。9月，80%的社队建立各种形式的农业生产责任制，96%的山区生产队实行以包干到户为主的责任制。10月全县落实各种责任制的生产队1972个，占生产队总数的80%。

1982年7月中旬，平原实行各种责任制的生产队2165个，占总队数97%。其中联产到劳789个，占36%；口粮田339个，占15.6%；联产到组21个，专业承包18个，包产到户31个；小段包工、定额管理226个。责任制的发展趋势为：“联产到劳有分化，大包干和口粮田在扩大”。8月县委转发农工部《关于全县平原健全完善大包干责任制的意见》，年底全县99%的生产队推行各种形式的生产责任制，其中实行大包干责任制的占95.5%。在青化、集贤公社推行合同试点工作，1983年3月全县开展经济合同月活动。10月20日县委、县政府发出《周至县社员承包集体土地管理试行办法》，对土地的承包、利用、调整、奖惩等问题做出规定，稳定、完善了农业生产责任制。12月全县2538个生产队实行包干到户责任制。促使农村生产的大发展。是年全县粮食总产2.02亿公斤，比上年增长32.5%。1984年贯彻中共中央关于延长土地承包期为15年以上的指示，农民生产积极性高涨，粮食总产2.08亿公斤，人均410公斤。

实行家庭联产承包责任制（包括大包干和专业户），分配形式为：各农户除完成上缴国家公粮、购粮（包括议转平）、村组集体提留（包括公积金、公益金、民办教师工资、烈军属优待、村组干部工资等）外，其余粮食、现金，均属土地承包户所有。

1984年2月10日，县委、县政府发出《关于发展农村专业户、重点户和经济联合体的意见》，年底全县共有专业户、重点户10823户，经济联合体1147个，松散联合体683个。

第二章 农业布局

本县农业区域规划工作 1982 年开始，由县委农工部负责，抽调农林、水牧、农机等部门参加，1985 年完成周至县综合农业区划，于 1986 年 9 月 23 日由县第九届人大常委会第十六次会议讨论通过，将全县划分为 5 个综合农业区。（本章数字除注明外，均引用 1982 年统计数字）。

第一节 黑渭河滩稻渔林果区

位于县北部渭河以南漫滩地和黑河中下游区漫滩地。包括司竹、富仁两乡全部，及青化、哑柏、四屯、侯家村、城关、辛家寨、终南、尚村乡（镇）临近黑河、渭河的村落。涉及 10 个乡镇，61 村，另有省、县、乡镇农、林、牧场和部队农场 17 个。计有农业人口 104 496 人，占全县农业人口 20.8%，有农耕地 166 474 亩（其中果园地 13 735.4 亩），人均耕地 1.72 亩。

本区海拔 399.3~422 米，为全县最低地域。水资源丰富，渭河流经本区北沿，源出秦岭的黑河、田峪河、骆峪河等 14 条河流均汇入该区入渭。每平方公里有机井 9~10 眼，有县西、县北、井泉、富仁等地排灌兼施系统，90% 的耕地有灌溉设施。因地较低，河道高出地表，易遭洪淹渍涝之灾。据查，黑河、渭河 1954~1981 年泛滥淹没田地 6 次，涝随于洪、多于洪、重于洪。

本区地面坡降为 1%，地形平坦，土壤多属洪积、冲积物形成，质地疏松，适宜机耕。主要土类为潮土和水稻土，含有机质为 0.8~1.18%，普遍缺磷，沙碱化面积大。尚有 6500 亩河漫滩地，3.3 万亩黑、渭河行洪河床地未被利用。

本区属温暖半湿润区，年平均气温 12~13.6℃，保证率为 50~80%， $\geq 0^{\circ}\text{C}$ 积温 4907~4975℃， $\geq 10^{\circ}\text{C}$ 积温 4309~4172℃，无霜期 202~210 天，基本能满足小麦、水稻、夏玉米、棉花等中、早熟作物生长要求。但 9、10 月多阴雨，光照不足，影响棉花及晚秋作物成熟。年均降水量 674.3 毫米，春欠冬少，秋多夏次。秋季连阴雨常形成淋灾。

本区耕地占全县耕地 1/5，1981 年粮食亩产 282 公斤，比全县平均亩产高 11%。粮食产量占全县 1/4。主要粮食作物有小麦、水稻、夏玉米等，水稻在历史上曾种植到 3 万亩之多。粮食作物种植占本域耕地 60%，一般为 1 年两熟，烂泥田为 1 年 1 熟

水稻地。果品生产比重较大，富仁乡8个行政村有果园8260多亩，人均0.51亩，苹果年总产684万公斤。复种指数高（150%），间套面积大。棉田占耕地12%，油料作物以花生为主，养鱼水面1000余亩，种植西瓜13200亩（据1981年统计）。建成46公里长的渭河防护林带；青化、哑柏等乡镇沿河区栽培果树、花卉初见成效。间套方式为：果树行间套绿肥或豆类，玉米地套大蒜续种棉花。

第二节 中部平原粮棉菜奶区

位于本县平川中部，属渭河一、二级阶地和山前洪积扇地地貌类型，海拔402~520米，地表坡降平均3.78%，自西南向东北方向倾斜。包括青化、哑柏、四屯、侯家村、二曲、辛家寨、广济、马召、楼观、终南、集贤、九峰、尚村等13个乡镇，152村。有耕地393127亩，人均耕地1.47亩。有效灌溉面积363862.62亩，占全县水浇地66.4%，人均1.36亩。

本区土地平坦，土壤肥沃，种类多，差异大。南半部多为山前洪积冲积扇裙，中、北半部为渭河一、二级阶地。主要土壤为垆土、潮土、水稻土。大部地域土层较厚且肥沃，但潮土类的鸡粪土、潜育、潜育性水稻土等肥力较差。

本区南临秦岭，出谷水首先流经本区，引灌与补充地下水皆优。有黑惠渠、田惠渠、就惠渠、西骆峪水库、仰天河水库等水利设施，年引蓄水可灌30余万亩地，其中稻麦两熟田1.3万亩。地下水平均埋深10~20米，有配套机井3000眼，渠井双灌面积占有有效灌溉面积的1/3。

本区属温暖区，年日照1993.7小时，年辐射量109.9千卡/平方厘米，年平均气温13.2~13.6℃， $\geq 0^{\circ}\text{C}$ 年积温4700~5009℃， $\geq 10^{\circ}\text{C}$ 年均积温4305~4500℃，为全县受热量较多区域。无霜期222~226天，保证率80%。年降水量546.8毫米。雨热同季，有利于作物生长，然降水变率较大，常出现干旱，连阴雨多见，对秋作物生长成熟不利。

本区大家畜12019头，居全县畜力之首。农业机械动力65377马力，其中大、中、小拖拉机17013马力。化肥施用量高于其他区。有哑柏、二曲、终南、楼观等集镇，西宝、周城、周户公路连通，有利于发展商品生产。

粮耕地占全县48.7%，产量占全县54%，其中小麦面积占全县52.2%，水稻面积占全县47.8%。粮食亩产396.7公斤，比全县亩均高9.9%。二曲镇镇东村亩产最高771公斤。全县棉花亩产超过35公斤以上者共14村，其中9个村在本区域。

主要作物有小麦、玉米、棉花、油菜、豆类、蔬菜等。粮食耕地26.9万亩，夏秋作物面积分别为25.4万亩。大多为1年2熟或2年3熟，复种指数为185.93%，高出全县复种水平18.9%。哑柏景联实行2粮1菜、1粮2菜与1棉1菜的套种方式，复种指数达224%。蔬菜面积占全县菜地60%，有常年性菜地，有粮菜或棉菜间套地。因饲养畜禽数量多，年均提供有机肥162万吨。

本区大部分以粮食和经济作物为主，林、牧、副、渔业产值比例小，养地作物少，低产土壤面积大。县东6万亩鸡粪土区改良进展差，低产状态扭转慢。土壤氮磷比为4:1，氮磷失调。人密地少，非农业生产占地较多。

第三节 沿山坡原麦油果林区

涉及竹峪（除去泥峪河村）、翠峰两乡和广济、马召、楼观、集贤、九峰乡的沿山村落及骆峪、就峪乡的山外村落。农业人口39124人，农业劳动力3023个。土地面积为224.118平方公里，人均3.72亩，垦殖指数为56.8%，后备土地资源丰富。其中耕地171115亩，人均1.92亩，劳均5.66亩。

本区地貌为黄土原和沿山丘陵，有大、小峪沟52条，土地多为坡地或小原，地面破碎（15公里宽的西南台原区，被8条深沟南北切开）。海拔484~710米以北皆为农田区（海拔1773米之翠峰山大部为林牧区），自西向东北倾斜。25°以上坡地1.63万亩（占本区耕地3.6%），水土流失严重，侵蚀模数达3511吨/年平方公里，沟壑密度为0.87公里/平方公里，是全县水土流失最严重地区。主要土类为黄土、褐土，土层厚，保土保肥，但粘性大，耕性差，养分失调。适宜小麦等多种夏作物生长。地下水埋深在30~65米之间，开采条件差，属弱水区。域区有15条河通过，但水低地高，利用困难。水浇地5.46万亩，稻田1230亩，占耕地29.6%，人均水地0.63亩。干旱危害严重。平均降雨700毫米，多集中在7、8、9月，夏多伏旱，秋多连阴雨。年平均气温12.7~13℃，较县城区域低0.5~0.2℃， $\geq 0^{\circ}\text{C}$ 积温4590~4757℃， $\geq 10^{\circ}\text{C}$ 积温4000~4157℃，无霜期219~220天，气候温和湿润，热量较差，作物多系2年3熟。

农业生产以粮食为主，粮食又以夏粮为主。粮耕地12.57万亩。其中小麦播种面积10.13万亩，占夏粮面积的88%，占粮耕地总面积80.6%，小麦产量占粮食总产68%，秋粮产量仅为夏粮的35%。1982年粮食平均亩产194.8公斤，比全县低54%；小麦单产224.3公斤，比全县低10.3%。主因是灌溉条件差，肥力不足。粮食作物还有大麦、玉米、黄豆、水稻、谷子、高粱、杂豆、薯类等。

全区经济作物面积为2.76万亩，占本区耕地17.7%。粮经作物面积比为4.57:1。棉花面积2.43万亩，油料0.27万亩，分别占经济作物的88.4%和9.8%。棉花因受气候条件制约，产量低而不稳。翠峰乡棉花单产14.6公斤，其种棉13年历史中，有6年亩产20公斤以下。油菜在本区高产，平均亩产65.8公斤，竹峪乡东寨村七组连续4年亩产过100公斤，1981年达225公斤。油菜后茬种玉米，大部高产。

本区坡角以南有宜林荒山、沟坡地0.29万亩，占全区面积13.7%。竹峪乡东寨村七组于60年代开始，在坡地培植苹果树40亩，年均收入9000元。柿树在本区很多。有果园4600余亩。可利用的草场有3198亩，有很多野草繁茂的山坡沟壑，宜发展草食性家畜。（参看《林业志》）

本区有发展小麦、油菜、果林优势，有水、热、肥不足和坡地多4个限制，有土地

利用差、多种经营差、农牧结合差、水利建设差、培肥差等缺陷。

第四节 浅山水保经济林牧区

包括界石岭、官城梁、青岗砭、毛家梁、四方台、田峪野牛河东，河北岭，接首阳山一线北低、中山区，东西长约 50 公里，南北宽约 16 公里，面积约 593.964 平方公里。最低耿峪河口海拔 602 米，最高界石峰海拔 2824 米。涉及 8 个乡镇、34 个行政村，耿峪、甘峪湾乡全部和九焰、就峪、骆峪乡大部，马召、竹峪、陈河乡部分。农业人口 14 820 人，耕地 39 576 亩，人均 2.67 亩。

本区地广人少，耕地面积小，土壤肥力差，水土流失严重。人均土地 60.12 亩，耕地占总土地面积 4.44%。坡地多，平地少，山顶地多，河谷地少，沙石地多，壤土地少。坡耕地占 97.6%，“四田”仅占 2.4%。25° 以上坡地占 68%，缓坡地仅占 32%，水土流失严重，侵蚀模数达 1040 吨/年平方公里。

气候垂直差异大，农业主体差别多。年均气温 11~13℃， ≥ 0 度积温 4476℃， ≥ 10 ℃ 积温 3500~4000℃，无霜期 212~220 天，平均降水 700~800 毫米，气候温凉湿润，多两年 3 熟。地面沟壑密度大（每平方公里 1.115 公里），高低悬殊，植被覆盖不一，气候垂直差别明显。海拔 500 米的黑峪口，平均气温 13℃，海拔 576 米的木匠河口平均气温 12℃，海拔 2000 米的双庙子气象站平均气温仅 6.4℃。本区大部分地区，特别是中山区只能种植 1 年 1 熟小麦、洋芋、或春玉米，较低阳坡地可种 2 年 3 熟作物。产量低而不稳，亩产 45~200 公斤。

近年开荒多。如九焰乡兴隆村 60 年代有森林 4200 亩，毁林开荒 1000 余亩。广种薄收。籽粒大都皮厚、浆欠、粉质差。1974~1982 年平均农业总产值 16.84 万元，其中农业种植占 67.6%，林、牧、副占 32.4%。生产结构单一，生产方式粗放。1984 年以后逐年退耕还林。

第五节 深山水源涵养林特区

位于本县最南部，包括板房子属区的双庙子、小王涧、安家岐、沙梁子、板房子、厚畛子 6 乡和陈河、九焰乡深山部分，8 乡 31 村，耕地 33 846 亩，人均耕地 3.13 亩，为周至地势最高、面积最大、人口最少、耕地面积最小的中高山区。大部分为森林覆盖，土壤、气候垂直差异大，野生动、植物资源丰富，开发性生产潜力大。

最低处陈家河入黑河处，海拔 630 米，最高处太白山拔仙台海拔 3767.2 米，海拔 2500 米以上者有秦岭东跑马梁、老君岭、四方台、首阳山等。黑河、田峪河、湑水河发源于本区。地面群峰错列、谷深坡陡、岩石裸露，仅有厚畛子、老县城、板房子、老

水磨、小王涧、田坝子等山间小盆地。区内交通不便，可耕地少，且大多为高山坡地。有林地占该区总面积 87%。区内太阳年辐射 108 千卡/平方厘米，全年日照 2000 小时，年均气温在 8~10℃ 之间， $\geq 0^\circ\text{C}$ 积温 2600~3300℃， $\geq 10^\circ\text{C}$ 积温 1500~2400℃，温度随海拔升高而降低。平均降水量 700~1300 毫米，夏季降水 250~500 毫米。属温凉湿润气候 1 年 1 熟，宜发展林业及土特产。区内主要为山地石渣土、山地草甸土和棕壤土，土层薄，砾石多，土壤多呈酸性反应，养分差异大，宜药材和秋作物栽培。本区河流跌差大，水量充足，水能蕴藏量大，可开发量为 3.04 万千瓦。

粮食产量长期低而不稳。板房子地区 1982 年农业总产值 112.27 万元，其中农业占 53.3%，林、牧、副占 46.7%。农业种植中粮食占 89.6%；在粮食种植中，小麦占 51%、豆类占 10%，玉米占 30%，具生长优势的洋芋占不到 9%。平均玉米比小麦亩产多 50 余公斤，小麦成熟收割期常遭连阴雨危害，以致发芽霉变。区内林特生产在本县占重要地位，多处于盲目自然状态，超计划开采，使资源破坏，产量下跌。

第三章 农 作 物

清代 康熙二十年（1682）《周至县志》：“稻谷，谷水灌稻田 10 余亩，县西南少稻。”乾隆十四年（1749）《周至县志·农务》：东乡有水田，西南多旱地，种稻、粟、菽、麦以为食，桑麻、棉以为衣，积其所余以供正赋，以资用度，故三时胼胝，终岁勤劳。乾隆五十年（1785）《周至县志》引《恒州偶录》：“红薯，一名甘薯，以其味甘也。又名番薯，以其来自外洋也……陈榕门先生抚关中日，从闽中得此种，散各州县分种，唯周、户水土相宜，所种尤多。”道光《秦疆治略》：“（周至）山外地悉平原，处处皆在水田，素称膏腴，兼有水族之饶。”

民国 民国初年，因军阀强令用大量好田地种植罌粟（参看《军事志》），致使粮食作物产量每亩下降 50 公斤左右。民国 25 年（1936）小麦亩产 105 公斤，棉花亩产 25 公斤，为民国时最高水平。民国 26 年（1937）抗战爆发，国民党政府为征购军粮，明令禁种罌粟，粮食作物种植面积逐渐回升。民国 33 年（1944）全县粮食播种面积约 62 万亩。在此期间，黑惠渠建成，水利条件好转，加之美种 4 号斯字棉、719 号德棉推广，粮棉产量平稳。

当时栽培技术落后，一般浅耕 3~4 寸，多硬茬下种。有粪施近地，远地白地下种。种子用量，小麦亩 3~3.5 公斤；玉米、棉花“横一蹶，顺一蹶，一亩地千二苗”。植保条件差，病虫害常见，如小麦吸浆虫、棉红蜘蛛、水稻食根金花虫等。农谚传：“棉花红杆溜，神仙也没救”，“黄疸收一半、黑疸连根烂”。民国 35 年（1946）小麦吸浆虫危害，全县减产 80%。

本县农作物以小麦、玉米、水稻、棉花等为主，以油菜、豆类、薯类、瓜果蔬菜等

为辅。

第一节 耕地

1982年普查，全县有农耕地87.44万亩，除去田间未级路、渠、井、坎地、埂坎等占地7.03万亩，净耕地80.41万亩（较这年年报74.42万亩多出5.99万亩）。其中平原78.68万亩，占总耕地89.98%；山区8.76万亩，占10.02%。耕地中，有水浇地60.89万亩。山区25°以上坡耕地5.7万亩。由于人口增长过快，垦殖指数不断增大，1982年平原垦殖度达86.81%，土地后备资源缺乏。基本建设等项用地逐年增加，耕地面积减少严重。1953年全县农耕地85万亩，人均3.59亩；1970年下降到79万亩，人均1.96亩，1989年下降到71.36万亩，人均1.36亩。总耕地面积较1953年减少13.64万亩，人均耕地减少2.23亩。随着复种指数不断扩大，土壤养分消耗过多，养地作物被挤掉，化肥大量使用，土壤有机质减少。原坡地有不同程度侵蚀，水土流失面积达806.101平方公里。中、高山区森林采伐过度，植被受破坏，雨季造成山外大片耕地受损，土壤质地变坏；地下水位过高，农作物生长受阻。

1989年全县耕地有水利设施面积60.89万亩，其中有效灌溉面积55.52万亩，人均水浇地近1亩。排水设施有县西清水河、县北清水河、富仁、井泉排水渠及引黑排灌等5大排水渠系，控制境内5大低凹易涝地区积水。但在积水量过大的涝年，以上排水设施常常难以应付，水害时有发生。

农田施肥由过去以农家肥为主，逐渐变为以化肥为主。农家肥每年施用面积占耕地面积 $1/4 \sim 1/3$ ，每亩2~3吨。禾秆还田很少，绿肥种植更少。化肥施用量逐年增多，1988年全县施用化肥71439吨，其中氮肥54709吨、磷肥10816吨、钾肥1801吨、复合肥4113吨。粮食作物平均亩施标准化肥307公斤，两熟区年亩施氮肥50公斤左右，部分田块施磷肥25公斤以上。施用肥料结构极不合理，有机态氮素仅占总氮量6%（应占50%），施入化肥氮磷比例失调（99：1），氮素化肥效益降低。



1951年6月11日，周至县一区二曲乡头屯堡的妇女，组成割麦互助组，顶着烈日割小麦。

第二节 冬小麦

冬小麦是本县主要粮食作物。中华人民共和国成立后，小麦产量逐年增长，面积不断扩大。亩产 1949 年 83.7 公斤，1979 年 218.1 公斤；种植面积 1949 年 26.8 万亩，1979 年 44.35 万亩。1981~1989 年小麦播种面积由 43.8 万亩逐年递增到 52.3 万亩，占粮食作物总面积 50% 以上；平均亩产 224.04 公斤，占粮食作物总产 47.30%；较 1949 年小麦面积增长 0.95 倍，亩产提高 1.6 倍。亩产最高年份 1982 年 250.1 公斤。

周至冬小麦一般 10 月上旬播种，次年 6 月上旬收获，生育期 245 天左右。

越冬前和拔节后，温度对小麦产量为负效应，即温度偏高，产量减低；越冬和返青阶段为正效应，即温度偏高，产量增加。负效应极大值出现在小麦播种出苗（10 月上、中旬）和灌浆成熟（5 月下旬~6 月上旬）期，旬平均温度每增加 1℃，小麦亩产下降 2.9~3.9 斤，温度偏高是这两个时期影响冬小麦生长发育的主要因素。正效应极大值出现在元月中旬至 2 月下旬，此时期旬平均温度每增加 1℃，小麦亩产可增长 0.9~1.2 公斤，温度偏低是此期影响冬小麦生长发育的主要因素，5 月下旬至 6 月上旬高温危害十分明显，干热风对小麦产量影响很大。周至的自然降水，在小麦多数生育时段不能满足需求，10 月上旬是小麦播种争取全苗的关键时期，11 月中、下旬降水增产明显；春季小麦返青后自然降水明显不足，尤其 4 月上旬前后，降水增产效果显著；5 月下旬至 6 月上旬，干热风危害严重，加上没有灌麦黄水的习惯，此时降水有利于抗干热风，促进小麦正常灌浆成熟，增加粒重。5 月上旬抽穗扬花期，降水易引起小麦灌花造成减产，因此农民说“庄稼汉要吃面，立夏十日旱”。



1954 年 5 月 21 日小麦蜡黄期。全县农业社主任，互助组长在县良种繁育场观摩丰产小麦。良种田 133.7 亩小麦丰产，亩均产 204 公斤。

本县有“麦收八、十、三场雨（农历）”的农谚，分别指小麦播种出苗期、分蘖期、拔节期 3 个时段。播种前后的降雨规律是“9 月雨多，10 月雨少；9 月不足，10 月雨补（公历）。”近 40 年来都如此。

周至冬小麦越冬期和抽穗开花期日照不足。冬小麦产量对气象要素的敏感期在 10

月上、中旬播种出苗期，5月中、下旬至6月上旬灌浆成熟期，影响产量的主导气象因子是水分，播种出苗期压茬水和后期灌浆水（麦黄水）增产明显。

周至最适宜种植半冬性小麦、弱春性小麦（叶令11和12）。近年种植咸农151、73（15）—5、西周一号、陕早一号、小偃107、3261、冬性咸农151等低群体、壮个体品种，亩基本苗5~15万。播种期在10月上、中旬（最佳期10月4~12日），适时下种，小麦越冬期可达到“三大两小五个囊，十条根子六片叶”的壮苗标准。沿山旱原区播种适期10月5日前后2~3天。沿渭河湿地和中心平原区播种适期在10月10日前后2~3天。雨天少，雨量充足，有利下种。播种要求“足（种足面积）、全（无缺苗断条）、齐（出苗整齐、大小一致）、匀（种籽分布均匀、深度3~4厘米）、壮（个体健壮）。”麦田用肥以底肥为主，适量追肥，种肥由氮、磷肥、农家肥配合使用，肥料深施，磷肥分层使用。

周至春旱约3年1遇，直接影响小麦返青、拔节、孕穗。冬旱约9年1遇，对小麦越冬不利，常造成严重枯苗。或遇冷年，土壤缺墒，御寒能力减弱，麦苗大量冻伤冻死。秋涝不满4年出现1次，作物贪青晚熟，秋收推迟，影响小麦适时整地播种。早霜冻一般对小麦无危害，晚霜冻一般结束日期为3月31日（最早3月9日，最晚4月18日），晚霜冻约3年1遇，严重危害年不多。1959年5月24日雪后突晴，气温骤降，致使灌浆期小麦受害，面积约6万亩，其中近3万亩颗粒未收。1962年4月3日霜冻，受害小麦17.5万亩，死亡达2万余亩，严重冻伤4.8万亩。大风平原除1月、12月外其余各月均有发生，以6、7两月最多，使成熟籽大量脱落。连阴雨一般集中在5、7、9、10四个月，对小麦成熟收割影响极大，约9年1遇。干热风在小麦开花至灌浆期间出现，使小麦植株蒸腾强度急剧加大，水分平衡失调，青干逼熟，轻者千粒重下降1~3克，重者下降3~5克。



1953年6月4日，五区马岔口互助组第一小组的组员，正在收割丰产小麦。

第三节 夏玉米

玉米在周至的粮食作物中仅次于小麦。1989年全县播种玉米45.2万亩，总产

110 298 吨，为 1950 年玉米面积的 2.69 倍。50 年代玉米平均亩产 107.1 公斤，60 年代 102.2 公斤，70 年代 158.7 公斤，80 年代初期产量有下跌趋势，1986 年后亩产均保持在 240 公斤以上。本县主要种植夏玉米，一般 6 月上、中旬下种，9 月下旬成熟收获，生育期 95~105 天。品种以早、中熟为主。自 1950 年至今，夏玉米从普通品种发展为杂交种，先后经历 6 次更新换代。

6 月下旬至 8 月下旬（出苗~抽穗）的较高温度 26.2~23.8℃，对玉米生长有利；8 月下旬至 9 月下旬（灌浆）温度逐渐下降为 23.8~17.2℃，有利于光合产物积累。灌浆期最适温度 24~22℃，若气温骤降或低于 20℃，则影响灌浆，延迟成熟。9 月各旬温度高低，对玉米产量影响较大，因此麦垄点播和麦收后抢种有利于玉米提早成熟。

夏玉米生长前期日照过剩，水分不足；后期降水有余，日照不足，气温低，影响灌浆、成熟。目前光能利用率仅 1.5~2% 左右。22% 的年份降雨量能满足玉米需要，48% 的年份不足，靠灌溉补充。伏旱 10 有 8 年出现在 7 月中旬至 8 月中旬，影响玉米雄穗发育和授粉，造成秃顶、缺粒、瘦粒；过分干旱，则雄穗产生不育花粉，雄穗花丝不能抽出或干枯。秋旱约 2 年 1 遇，直接影响玉米灌浆成熟，造成早衰减产。夏旱 3 年 1 遇，影响玉米抢时早播和幼苗出土。夏涝影响玉米不能正常开花授粉。1978 年灌浆成熟期连阴雨 9 天，降水量 127.8 毫米，日照 248 小时，<20℃ 气温 15 天，产量 183.5 公斤。1976 年该阶段连阴雨 18 天，降水 215.2 毫米，日照 178.1 小时，<20℃ 气温 29 天，产量降至 132.5 公斤。气温过高时，植株茎秆细高，不利蹲苗，造成倒伏，后期连阴雨与大风，则是直接原因。周至 8~9 月份出现大风年变率为 57%，连阴雨 52.2%。

抢时早播，有利蹲苗和避开秋季低温，防止秃顶和倒伏。中、早熟品种合理搭配，生育期长的品种增产潜力大。6 月 10 日前播中熟品种，6 月 15 日前播早熟品种。适当种植中、晚熟品种。田间管理：前期浇好底墒水，重视大喇叭口期关键水；后期光热明显不足，及时断水，促进早熟。

第四节 水稻

50 年代初，水稻面积约 3.76 万亩，占全县粮食作物播种面积 4.8%，产量占 8.9%。1957 年水稻面积增至 6.11 万亩，亩产 249 公斤，总产占全县粮食总产 16.6%。1958 年扩大到 9.99 万亩，但由于栽培技术和水源问题，单产下降幅度较大。此后，逐渐减少，1978 年水稻面积 2.3 万亩。80 年代后期，面积稍有增加，年约播种 3.5 万亩左右，亩产 270~300 公斤上下，占全县粮食播种面积 3.5%，占粮食总产 4.6%。

播种育秧期阴雨低温易溢秧。7 月下旬至 8 月上旬，正值水稻孕穗齐穗和扬花时期，特别需要日照，然此时进入雨季，降水变差最大（相对变差 1~1.33），对水稻发育极为不利。周至 8 月份年均日照 218.8 小时，约 40% 的年份能满足需求。气温对水稻影响最明显的是 8 月中旬，据查，1958、1960、1968、1976 年是冷得早的年份，水稻产量最低。8 月上旬的光热条件最宜水稻出穗结实。

1971~1974年周至试种双季稻成功，高产田块两季总产500公斤以上，然产量高而不稳。主要原因是热量种双季稻不足，种单季稻略余。单季粳稻安全播种期4月14日，籼稻4月24日。闲茬选165~170天中晚熟品种，麦茬选140~150天中早熟品种。据周至农科所试验籼稻以稻粘22为好，生育期146天；粳稻以新稻68~11为好，糯稻以珍迁糯为好，生育161天。后两种在麦茬地栽培时，适当提早到4月下旬播种育秧（一般麦茬地下播育秧推迟至5月初）。

周至地处北方，稻田干燥度大，且渗漏严重，自然降水与水稻需求不完全一致，多数通过灌溉达到满足。历年6月份平均降雨量为49.1毫米，约30%的年份达到需求标准（>62毫米）。8月中下旬降水嫌多（低于80毫米为佳）。

周至薏米有少量种植。薏米富含高级淀粉，供食用、药用，亦可酿酒。薏米生长在潮湿阴凉处，谷雨下种，霜降收获，生长期长，米质优良。中药称其性味甘淡、微寒，功能健脾、清热、利湿，主治脚气、水肿、风湿痹痛、泄泻、腹痛、白带、肌肉酸痛、关节炎、阑尾炎等，炒食补益脾肺，是著名的滋补食疗米。

周至种植和食用薏米，世代相传，积累了丰富的经验。周至薏米特点：骨皮硬如铁，米粒红如血，米仁白如雪，香味堪称绝。

第五节 棉花

棉花是周至的传统经济作物。1949~1983年面积稳定在13万亩左右，1984年7.1万亩，1988年减至0.39万亩。产量低而不稳。50年代亩产平均19.9公斤，60年代21.6公斤，70年代26.8公斤。80年代因气候变化异常，单产下降且极不稳定。1983年亩产5.4公斤，1989年亩产30公斤。

平川南部产量较高，哑柏镇多年平均亩产32.1公斤，楼观镇31.6公斤，马召乡29.4公斤，二曲镇29.3公斤，均超过70年代平均水平。哑柏镇裕盛三组，1972年植棉54亩，亩产皮棉65公斤；二曲镇八一队1964年植棉52亩，亩产118.5公斤；马召乡营西队1975年植棉30亩，亩产102.5公斤；楼观团标队1972年植棉78.6亩，亩产60.5公斤。

棉花一般4月中旬播种，9月上旬裂铃吐絮，生育期145天左右。因裂铃后还需一段时间，故全生育期常以180~190天计算。前期气温过低，棉苗晚发；蕾铃期温度条件较好，但常出现高温伏旱，温差小，导致棉花生理性蕾、铃脱落；成铃、吐絮期多阴雨低温，造成晚熟、减产。本县4月下旬9月上旬 $\geq 10^{\circ}\text{C}$ 的积温，多数年份对早熟品种尚能满足（平均3307 $^{\circ}\text{C}$ ），对中熟品种有32%的年份不能满足。加之热量分配与棉花各生育期需求不够一致，影响产量低又不稳。高产年份均是5、6月份气温正常，8月下旬以后阴雨少、降温慢。反之则脱蕾、烂铃、迟熟、减产。民谚说：“春早难捉苗，伏旱少结桃，秋雨多烂桃”。水地棉花有灌溉和抗伏旱之利，但前期低温和后期阴雨降温，均无法避开。

播种期出现阴雨天气年率为 26%，低温年率为 78%；中后期出现连阴雨低温年率为 74%，是棉花生长的致命障碍。

周至属植棉边沿地带，集贤、楼观、马召、辛家寨、二曲、四屯、侯家村、哑柏、青化等 9 个乡镇的 83 个行政村是本县棉花相对宜播区。1983 年以后，国家不再向周至下达植棉任务，种植面积锐减。

第四章 园艺蚕桑

第一节 果瓜花卉

清乾隆十四年（1749）《周至县志》记述，本县栽培“桃、杏、李、核桃、梨、柰（苹果）、拐枣、葡萄、枣、柿、安石榴、栗、榛”等果木。楼观台古银杏树已阅世 2000 余年。境内百年以上柿树、核桃树屡见不鲜。山区的野生猕猴桃、山葡萄、山楂成片依存，产量可观。许多村寨因盛产水果而得名，如青化乡杏园，九焰乡栗子坪，马召乡枣村、桃李坪，唐诗人卢纶隐居杏林庄等。汉至民国时，水果生产零星栽培规模很小，品种单一，品质低劣。许多名贵果木在野生或半野生条件下，老化、退化严重。

50 年代后期起，水果生产有较快发展。苹果、葡萄、梨等良种引入，面积和产量成倍增长，逐步形成渭河滩富仁果园和秦岭北麓果树林带。1956 年有果园 300 亩、产量 105 吨，1958 年增至 5.33 万亩，1959 年增至 7.2 万亩，1979 年降至 2.3 万亩左右，1989 年 36 378 亩、产量 13 319 吨。

主要果树有 10 科 17 属 35 种 170 余种。以苹果、梨、桃、葡萄、柿子等为主，杏、李、核桃次之，枣、樱桃、板栗、毛栗、石榴等均系零星或小片栽培。还有野生猕猴桃、五味子及近年引进试栽的枇杷和草莓等。

苹果是周至在民国中期引进的主要果类。民国 26 年（1937）青化人李少棠由山东引入西洋苹果，建园 15 亩，栽植苹果树 990 株。民国 31 年（1942）集贤乡集贤村田玉杰由山东引入苹果 1440 株，建园 48 亩；哑柏裕盛村舒贤奇从辽宁引进苹果 150 株，建园 10 亩。民国 35 年（1946）楼观三家庄维俊亦引种建园 10 余亩。1949 年全县有苹果 120 亩 2820 棵，主要是倭巾、红玉、赤龙生娘、黄奎、元帅、大国光、小国光、青香蕉等 16 个品种。亩产一般 250 公斤左右。1966 年苹果面积已有 4.5 万亩，后因重粮轻果等原因，下降为 1976 年的 2.1 万亩。1982 年面积为 1.9 万亩，总产 1136 万公斤。尽管面积减少，产量却直线上升。1989 年苹果面积为 3.08 万亩，产量为 1908.8 万公斤，产值 680 万元。

1976 年开始推广高产优质的秦冠、鸡冠、金冠等良种，以大树高接换头的方式，

每年以 1000~2000 亩的速度发展，使苹果总产和亩产增长，逐步形成渭河滩上号称富仁“万亩苹果园”和秦岭北麓近 5000 亩苹果林带。1982 年秦冠栽培 1.49 万亩，占苹果总面积 76.7%。自 1980 年起亩产突破 500 公斤，1982 年达 584 公斤。此间富仁果园改良推广秦冠良种多，产量增长显著。1982 年富仁苹果面积占全县 40.2%，而苹果产量却占到 62.7%，全乡苹果亩产 911.4 公斤，最高有建兴三组亩产 2659 公斤，永流六组亩产 1500 公斤以上的百亩园。

周至河滩地发展苹果生产，树体发育快，产量高，前期经济效益明显，但果品着色差，含糖量较低，病虫严重，不宜久贮。近年来，秦岭北麓苹果林带有所发展，所产苹果，色泽鲜艳，含糖量较高，病虫较轻，贮藏期稍长，质优且长期效益显著。

梨 历来为周至零星种植的水果。50~80 年代，品种和面积增加。品种有西洋系统的巴梨、康德、茄梨；白梨系统的雪花、鸭梨、长把；沙梨系统的早酥、酥梨、秦酥等 15 个品种。形成小片梨园，1972 年 178 亩，1973 年 464 亩。至 1982 年，全县河滩、平原及山区各乡镇有种植，面积 299 亩，产量 5.4 万公斤。到 1989 年种植 503 亩，产量 40.2 万公斤，产值 8.8 万元。

桃 为周至古老的乡土果树之一，以小片分布在各条河流两岸的河滩地，或零星分散在沟、路、水旁及家庭院落。1982 年全县有桃园 1512 亩，总产 60.5 万公斤；1989 年有桃园 3367 亩，总产 13.1 万公斤，产值 94.9 万元。品种有五月鲜、新端阳、桔早生、多莫、肥城桃、黄肉桃、西农水蜜桃等 12 个。由于桃树的中、晚熟品种上市往往与西瓜上市发生冲突，故早熟品种发展快。桃树多种植在土质较差的河滩地上，与种植其他粮食作物比较，可增加效益 1.5~2.0 倍。但因土壤、管理差，间作套种不合理，整形修剪不及时、不合理，表现出病虫害危害严重，经济收益寿命短（一般 5~8 年）。

柿子 是周至传统的古老果树之一，盛产于东起九峰，西至竹峪的 9 个沿山乡镇。尤以马召、楼观、竹峪乡最多，且有小片成林。这一带小气候优越，土层深厚，种植柿树历史悠久，现植乡土种一串铃、冻柿、新红、板柿、棒槌、八胡、牛心、火烧、帽盔、火罐、牛铃、平顶、马奶头、面蛋、红铃铃等和引进种甜柿、水柿、次郎、富有等，有 16 个乡土柿种和近 10 个引进柿种。但因柿子加工和贮藏、运输问题尚未解决，加之销路不广，售价仅是苹果的 1/5~1/4，有些户挖柿树栽苹果，使柿子面积和产量大幅度下降。1989 年有柿园 1524 亩，产量 192.9 万公斤，产值 32.8 万元。

葡萄 汉朝初年引入周至，在终南镇西南曾建葡萄宫。但长期以庭院零星种植为主，品种单一，产量不高。60 年代以后引进良种，推广技术，1976 年 160 余亩，1982 年 1023 亩，产量 3.75 万公斤，1989 年 390 亩，总产 206 吨，产值 10 万元，品种以佳利酿、白翼、红玫瑰、法国兰等酿造品种为主，占 80% 以上，其次有白香蕉、白鸡心等鲜食品种。本县山区野葡萄资源丰富，约 3.97 万株（架），年产 16.2 万公斤，为县酒厂重要的原料来源之一。

猕猴桃 亦称毛桃，其中的优良品种叫美味猕猴桃。周至山区野生有美味猕猴桃、软枣猕猴桃和葛枣猕猴桃 3 种、5 个变种。长期自生自落，任意砍斫采摘，资源损失破坏严重。1976 年收购 23.5 万公斤。从美味猕猴桃中优选出 22 个优良单株，其中 11 个被收入陕西省优株中。1978 年县园艺站指导群众嫁接、改造野生资源，引进优良品

种。1989年山区和沿山的14乡65村已有成片集中猕猴桃4109亩，169505株（架），年产49.94万公斤。

1980年县园艺蚕桑站人工试种野生美味猕猴桃优良单株，经周至猕猴桃试验站站长张清明多年复选和决选，选育出周至111号，果大而匀称，果形整齐美观，毛易脱落，汁多味浓，酸甜适口，维生素C含量高，品质极佳。1986年通过陕西省技术鉴定，命名秦美猕猴桃，定为省级良种。1988年获全国猕猴桃品质评比第2名。数次批量向日本出口。张清明为《中华猕猴桃》一书的副主编，在省以上刊物发表猕猴桃论文11篇。

核桃 是周至栽培历史较长的油料和用材树种。主要分布在山区及沿山一带，楼观、马召、翠峰、竹峪等地有小片核桃林，其余均为散生。生长在气候湿润，光照条件好，土层深厚的山基地或半山坡地。1974年收购6320公斤，1987年产66000公斤，1989年产46000公斤。主要有隔年、大个圆、蛋皮、大棉、大麻子等品种，产量高，质量好。大麻子核桃，果实个大，顶尖，皮壳较薄，缝合线易裂，内隔膜易脱，仁饱满，含蛋白成份高，出油率60%。厚畛子乡政府院中有棵65年的大麻子核桃树，生长优良，抗逆性强，年产100多公斤。

山楂 山区的梁、沟分布较广，野生。引进种有湖北山楂、甘肃山楂、陕西山楂和欧楂4种，约21万株。其中欧楂（大粒）7万株，其余3种（小粒）14万株。年产量约20万公斤，其中大粒9万公斤，小粒11万公斤。现已对优株进行人工栽培。

此外，县内还有小片李、杏林地，散生的樱桃、柑桔、枇杷、无花果等，产量较小。

西瓜 1949~1959年，周至西瓜属于自由种植期，在面积、种植技术、品种、质量等方面，有一定改进，但产量不高。1960~1979年，西瓜种植迅速发展，按计划种植，面积由5000亩增长到3万亩，亩产由1000公斤增至2000~2500公斤，个别田块突破万斤关（1978年富仁新农5队），总产3000万公斤左右，形成比较巩固的商品化种植基地。

70年代初引进推广早花、周至红、陕果2号、兴城红等10余个西瓜良种，提高了西瓜的产量和品质。70年代中期开始，“周至大西瓜”以品质好、上市早、含糖量高、皮薄瓤厚、色泽鲜艳、汁多味美而著称于西安、西北、西南等省、市市场。1982年种植2.7万亩，收入810万元。1989年已有早花、周毛红、陕果2号、兴城红、上海宾瓜、小香瓜、马兰大粒、小籽、红籽、十八红、郑州2号、3号、郑果122、102、105、401、新育1号等优良品质30余种，收入476万元。

花卉 汉代周至东部曾为皇家公园上林苑，种植花木3000余种。唐代有司竹园。明代有斑竹园。清代，周至就有牡丹、海棠、紫薇、杜鹃、丁香、芍药等花卉的记载。

1979年后，周至花卉种植有很大发展，1982~1986年出现花卉生产销售高峰。1989年全县除6个县办国营花卉苗木场和43个乡镇办集体花卉苗木场外，农民从事花卉种植生产的有100个村、3100余户、6000余人，共育花卉1.4万亩，100多科属上千个品种，收入1200万元。尤以哑柏镇的裕盛村和青化乡的联集村最多。花卉95%以上行销陕、甘、宁、青、新、晋、豫等10余个省区。

水果生产技术指导和推广 县园艺蚕桑站成立于60年代初，现有职工29人，果树

专业技术干部 7 人。全县农民果树技术员 884 人。80 年代初成立县猕猴桃试验站，在野生果木改良选优、引进优良品种等方面，成绩显著。

第二节 蚕 桑

清乾隆五十年（1785）《周至县志》云：“陈榕门先生抚关中，特兴蚕政。周至介在岐丰之间，尤所留意。前令领桑万株，因先生调任湖北，后竟未种成林。儒（邹儒）到任日，止得三千株。劝各士民分植之，逐皆畅茂。明年，先生回任，复加举行，儒令邑民养家蚕，又请蚕夫收放山蚕，以为诸事民倡。因春霜寒冷，蚕不甚旺。至六月，又率两乡士民，在各峪放养秋蚕，儒亦放于新峪华山。八月中旬，蚕夫来，告成茧。儒闻而喜之。因涉山颠，见山蚕之盛，顾而乐之，至日久及返”。邹儒倡导放养的山蚕。多是柞蚕。宣统《周至乡土志》：“蚕茧，每年约出一万余斤，用以制造丝线。”民国 21 年（1932）《西北地理产业状况》蚕桑篇云：“陕西蚕桑最盛之县为汉阴、镇安、宁陕、潼关、周至……”。民国年间富仁乡新农一带有成片桑园，蚕收入较高。20 年代，本县吴俊岗等 3 人学习蚕业技术，去浙江考察，并带回许多优良桑树种苗。30 年代初，县政府建设科有专人负责蚕桑业务。

1956 年县政府组织发放改良蚕种（一代杂交种）100 余张，取代土种，平均张产蚕茧 35 公斤以上，有的高达 52 公斤。1958 年组成由省蚕桑研究所、农林厅特产处、地区有关部门及县委、县政府领导参加的专业班子，领导蚕桑生产，进行技术指导。1959 年有桑园 565 亩，发放蚕种 1044 张，产茧 39 875 公斤，柞蚕茧 4000 公斤，总产达 43 875 公斤。1966 年桑园 4750 亩，养蚕 1532 张，产蚕 25 335 公斤。1968 年桑园增至 6180 亩，仅收蚕茧 324 担，发种量锐减。1969 年后桑园面积逐年减少，各地纷纷挖桑改田。1978 年桑园 335 亩，一年毁桑园 576 亩（1977 年 911 亩），蚕茧产量降到 6000 公斤，不及 1959 年产量的 1/7。

1981 年 2 月省政府作出加速蚕桑生产的决定，周至被列为基地县之一。次年桑园发展到 1700 余亩（包括零星桑树折合面积 368 亩），年产茧量升到 1 万公斤，收入 3.3 万元。1985 年后桑园面积再次锐减，1986 年 436 亩，1988 年 96 亩，年产茧 7.2 吨。80 年代的蚕桑生产有两大特点，一是私人栽桑养桑代替过去“吃大锅饭”的办法，二是利用自然优势和技术经验，搞桑苗培育获得一定经济效益。1989 年桑园面积 366 亩，产茧 6.5 吨，收入 2.2 万元。

第三节 蔬 菜

蔬 菜 在周至有悠久的历史。有韭菜、大葱、大蒜、白菜、萝卜、黄瓜、茄子、

辣椒、莲藕、南瓜、菠菜等 9 科 18 种。

周至所产竹笋、莲藕，唐代曾为朝廷贡品。《唐百官志》载：“司竹监，岁以笋供尚食。”乾隆《周至县志》载：“蔬属：笋、椒、姜、韭（生终南、味异他处。）、葱（有冬、汉、胡、茗 4 种。）、蒜、苜蓿、蓬蒿、白菜、芥、苋、菠、菱、薇、蕨、芥、芹（终南者佳）、藜、芋（生终南）、萝卜、山药、莴苣、黄瓜、瓠子、茄子、木耳、红薯。果属：莲藕、荸荠等。”山区菜以野菜、菌类为主，野生的有野韭菜、香椿芽、小蒜、木耳、猴头、磨菇等；种植以萝卜、白菜为主。平原分粗、细菜，以葱、蒜苗、芫荽、韭菜、辣子等为细菜；以白菜、萝卜、青菜、蒿、笋等为粗菜。山区所产野菜和菌菜主要用以贸易，平原所产蔬菜主要用以自食。明清和民国时，城镇周围有小片菜园，用以销售，总数约百亩。50 年代，城镇人口增加，商品菜需要逐年上升，国家在镇东，镇丰划出商品菜田。公社化时期，各生产队亦办菜园 2~3 亩，供村民食用。1979 年以来，逐渐形成终南、司竹芹菜、韭菜；九峰大葱；哑柏蒜苗、白菜、甘兰；滨河莲藕；山区木耳等较有名的蔬菜产地。

1980~1982 年全县蔬菜面积 3940 亩，年均总产 585 万公斤。1989 年全县蔬菜地 5.3 万亩，总产 65 720 吨，产值 577 万元。主要分布在平原地区的二曲、哑柏、终南等 15 个乡镇。专业商品菜田以二曲镇的镇东、镇丰为主。黑木耳两万架（1982 年普查数），主要分布山区厚畛子、板房子、小王涧、双庙子、安家岐、沙梁子等乡。

蔬菜种植以县城、终南、哑柏 3 镇为优，年种植（包括间套）8 万亩，年产鲜菜 3000 万公斤。全县菜农在沿用传统的种植技术中，不断学习和引进新技术。1975 年引进辣椒薄膜育苗技术，1978 年推广全县，使干椒亩产由原来 50 公斤左右，提高到 200~250 公斤。1982 年引进推广中棚复盖种植黄瓜，“五一节”上市，亩产 400 公斤左右，亩收入 1500 余元。1983 年推广小棚复盖种植韭菜，农历正月十五收割上市，亩产 1500 余公斤，亩收入 1800 余元。推广蔬菜温室育苗及其他菜种的大、中、小棚复盖种植，供应期延长，淡旺季缓和，质量、产量和收入明显提高。近年来，从外地不断引种蔬菜及可作菜用的种类已增加到 23 科 67 种 220 多个品种。

十字花科 大白菜：共 12 个品种。早秋结球品种有肥城卷心、菊花心、郑州 65 等，以肥城卷心为主；秋结球品种有洛阳大包头、石特一号、曲阳青麻叶、3411、济南大根、城阳青以及山东 4 号、80~7、80~25 等。小白菜：有小白菜、大青菜等 9 个品种，多作越冬或春菜栽培。结球甘兰：共 12 个品种。春夏栽培品种有灰叶白、北京早熟、报春（F1）、黑叶小平头、小牛心、京丰一号等，主栽灰叶、牛心和平头。秋冬栽培品种有黑叶大平头、京丰一号、秋丰、晚丰、黑平头等，主栽大平头、京丰。平原栽培较多。菜花：矮荷花、法国雪球、瑞士雪球、杂交 5 号等，栽培数量不多，产量很低。萝卜：共 15 个品种。青萝卜有国光 1 号、秦菜 1 号、露头青、大青皮、狗头罐和西农萝卜；白萝卜有石白、象牙白、美农早生等；红萝卜有大红袍、灯笼红、胭脂红等；热萝卜有野鸡红，水果萝卜有青圆脆、心里美等。芥菜：雪里蕻、北京二道眉、西安大头菜、紫菜和芥子菜等。

茄科 马铃薯：丰收白、红眼、双季一号、沙头一号、虎头、北山等，亦有当地土种。主要分布在山区和沿山丘原区，主栽红眼和土种。番茄：共 14 个品种。小架复盖

栽培有早粉2号、北京10号、早魁、春雷、早丰瓦尔特等，主要在城镇菜田栽培。大架露地栽培有满丝、强力米寿、台湾红、特洛皮克、费洛雷得、卡得大红、粉红甜肉、大红袍等；前4种栽培普遍抗病，生长健壮，产量高。茄子：有绿茄、紫圆茄、紫线茄、牛心茄、青条茄、六叶茄、蔡家坡白、紫茄、三月青、西安圆茄等10个品种。绿茄产量低、上市早，多作早熟复盖栽培；紫圆、紫线、牛心和白茄栽培普遍。辣椒：大辣椒有茄门、小矮秧、大弯把、世界冠军、外蒙、同丰16号、羊角红、三道筋和包子椒等9个品种，生长性能好的有茄门、大弯把、三道筋和世界冠军；线辣椒有耀州线椒、咸阳线椒、西农20号、7寸红和农家土种，除7寸红作鲜椒食用外，其他均作干椒食用或出售。耀州线椒和咸阳线椒栽培最普遍。

葫芦科 黄瓜：共12个品种。早熟品种有北京小刺、长春密刺等，用于早春复盖栽培。多栽北京小刺和长春密刺。中晚熟品种有津研2号、4号、6号、7号、宁阳大刺、唐山秋刺、西农58、地黄瓜等，主栽西农58、津研2号、4号和地黄瓜。笋瓜：主要栽培西农早熟和当地农家土种。西葫芦：有圆叶西葫芦、花叶西葫芦、一窝猴和长西葫芦。早春复盖栽培以花叶葫芦为主。西瓜：有早花、新澄一代、中育6号、陕果2号、徐州红、周至红、兴城红、黑油皮、三白瓜、郑州2号、湘蜜、蜜宝等。主栽早花、兴城红、黑油皮、周至红，1982~1984年，年均2.2万亩。甜瓜：主要品种有白兔、王凯、黄金和北京梨，亦有白糖罐、老头乐等。南瓜有一串铃、大磨盘、骆驼脖、华州等，冬瓜有笋冬瓜、青皮冬瓜、湖南白肤、车轴冬瓜等，主栽笨冬瓜。瓠瓜：北京长瓠、圆瓜，栽培很少。丝瓜和苦瓜：丝瓜为当地农家种，苦瓜1982年从汉中引进，菜园和屋旁有零星栽培。

菊科 茼蒿：花叶生菜、尖叶白笋、尖叶青笋、圆叶白笋和西农挂丝红等。菊芋：仅有零星栽培。

藜科 菠菜：有圆叶类（无刺种法国菠菜、春不老菠菜两个品种），甜叶菜有少量栽培。

伞形花科 胡萝卜：共6个品种。主栽圆尾胡萝卜和红胡萝卜，亦有三原透心红、汉中大叶、鞭杆红和黄胡萝卜。芹菜：主要有实杆芹和空杆绿芹2种，实杆秋冬栽培，空杆春夏栽培。芫荽和小茴香均系当地品种。

豆科 菜豆：5个品种。矮生型有夹菜豆，蔓生型有河南肉豆、老来青、二季豆、四季豆等，夏茬种植，平原区为多。豇豆：有红嘴燕、之豆~82、4子、罗裙带等，主栽红嘴燕，夏茬、晚夏茬种植。本县2类蔬菜较多，如：豌豆、大豆、绿豆、蚕豆、刀豆、苜蓿和豆薯（地瓜）等。豌豆有大脖鸽灰和当地农家种，主要与小麦混播，亦有纯种，近年很少种植。菜豌豆主要为纯种或与小麦套种。大豆有吉林3号、跃进5号等，山区、平原均有种植，平原区主要与小麦混种。绿豆、蚕豆、刀豆栽培较少。豆薯是1982、1983年从汉中、四川引种栽培，主要分布在滩地，1984年种植300余亩。

百合科 大葱：有山东丘大葱、赤水孤葱、黑葱、3叶齐和鸡腿葱。平原区均有栽培，尤以东南部集贤、九峰最多，富仁次之。大蒜：有蔡家坡白皮、红皮、洋县浮沱红皮、苍山蒜和上海6瓣蒜等，主栽蔡家坡大蒜和6瓣蒜。主要分布在西宝公路沿线，平原各乡均有栽培。韭菜：有汉中冬韭、白棉韭、马莲韭等。洋葱：主栽红皮洋葱，平原

区西半部为多。金针菜：有荆州花、沙宛金针和农家种。野生和栽培较少的百合科菜类有分葱、韭葱、小蒜、百合等，分葱、韭葱有零星栽培，小蒜、百合均属野生。

周至还有苋菜、香椿、蕹菜、甘薯、草食蚕、菇芋、山药、荸荠、绿竹笋、毛竹笋、茭白、菱角、磨菇、香菇、平菇、草菇、银耳、猴头、生姜等。野生菜用植物还有山区的蕨菜、春天的茵陈、芥儿菜、辣椒菜，夏秋雨后地耳以及蒲公英、水芹菜、灰灰菜、独独扫等。生姜由汉中引入，近年在哑柏景联和终南豆村成片种植，面积 300 余亩。过去蘑菇多为野生，近年食用菌栽培技术传入，平菇培植最多，产量可观。

莲藕 素以质细、粉饱、白嫩、个大、清脆和稳产高产而驰名。用其加工的“周至藕粉”盛名远播。其至夏季，莲叶田田，荷花红白相望，清香可人，清代即被举为二曲镇四景之一。主产于二曲、侯家村、富仁、哑柏等滨河洼涝滩地，最高种植千亩左右。1958 年修渠排涝，莲藕养殖区水位下降，适种面积逐年缩小。1976 年养殖面积仅 200 亩，亩产量由建国初的 2000 公斤降到 1000 公斤。1979~1989 年鼓励发展莲藕生产。1982 年莲藕养殖 330 亩，平均亩产 2000 公斤，经济效益显著提高。1989 年种植 1500 亩，总产 26 万公斤，平均亩产 1373 公斤。

食用菌 有 21 种，天然生长在山地丘陵林间，夏秋采收，1979 年秋进行小量黑木耳人工养殖试验，平均架产 4 公斤。

1983 年、大量养殖木耳，产 9.9 吨；1987 年产 54 吨。1982、1989 年平原终南、四屯、楼观台等 30 多个食用菌养殖生产点，生产面积 1500 平方米，有粗皮侧耳、香菇、草菇、凤尾菇以及银耳、猴头等 8 种，年总产约 9.6 万公斤，产值 14 万元。

辣椒是周至的土特产之一。大辣椒有茄门、小矮秧等 9 个品种，用于鲜食。线辣椒有耀州线椒、咸阳线椒等 5 种，主要作干椒食用和出售。具有身长、色红、肉厚、香辣、顺口、不沉淀、不呛喉的特点，在东南亚、欧美享有“椒中之王”声誉。主产于终南、尚村一带。自 70 年代初发展外贸线辣椒，平均计划栽培 1500 亩，完成国家任务 150 吨。1982 年全县种植辣椒 2240 亩，总产 50 万公斤，收入 75 万元。1989 年全县种植 14 630 亩，总产 22.18 万公斤，收入 180 万元。

第五章 畜 牧

汉武帝在上林苑中养有百余种奇珍异兽。汉至清代，重视马政，唐以前有马营村。《大金国志》：载“娄室马号照夜白，得之周至军中。”清有马场，县内驻有骑兵。50 年代，在青化乡设有马场。牛为历代主要役畜，明代知县王节，将百余头官牛租给农民耕种。农家以养牛、骡、驴、鸡、鸭为主。乾隆《周至县志》载：“禽属：雉，供祭祀；鸡、鸭，邑民畜鸭，雌者十倍于雄；鹑，人养以斗，健者值数十金；白头翁，民间亦多笼畜。兽属：牛，白头黄身者为上乘，农家畜此，主大富，纯黄者尤上；马、骡、驴”

等。宣统《周至乡土志》载：“动物，牛、羊、猪、鸡、鸭、鱼为多，专供本境食用。”民国时期亦然。

1989年全县大牲畜存栏 39 826 头（其中牛 36 074 头、马 1098 匹、驴 549 头、骡 2105 匹），猪 17.81 万头，羊 1 万只，家禽 98.3 万只，较 1949 年依次增长 0.72 倍、13.1 倍、100 倍、13 倍。畜牧业产值 2870 万元，占农业总产值的 30%，比 1949 年 680 万元增长 34.9 倍。

50 年代以饲养役用大牲畜为主；70 年代中期，大部分畜役由农业机械取代，大牲畜存栏数逐年减少；农村经济承包后，大牲畜存栏数回升。猪、羊、鸡等中小畜禽饲养，从 70 年代末开始，有较大幅度发展，商品率提高。1954 年出栏生猪 1 万头，出售 0.1 万头，占出栏的 10%；1982 年出售肥猪 4.38 万头，占出栏的 82%；1989 年出栏肉猪 11 万头，产肉 8337 吨。出栏羊 2031 只，产肉 30 吨，羊奶 562 吨。1985 年周至被国家列为肉牛基地县，牛的繁殖培育从役用型向乳肉兼用型转移。1989 年牛肉产 479 吨，牛奶产 2063 吨。

第一节 畜禽品种

家畜 牛居首位，1989 年全县养牛 3.61 万头，其中黄牛 3.48 万头，良种及改良种奶牛 912 头，水牛 3292 头。产值 205 万元，产牛奶 412.6 万公斤。主要品种秦川牛多分布在平原地区。山地牛宜于山地役使及牧放。黑白花奶牛系 1960 年引进，适繁母牛 300 余头，以畜牧场饲养经营为主，产奶量较低。杂种邓改奶牛系 1983、1984 年从云南购进，有 1188 头，占全县奶牛总数 75.52%，适繁母牛约 900 余头，生产鲜奶 104 万公斤，多分布在司竹、尚村、辛家寨等乡。杂种牛主要有秦川牛杂交改良本地牛及少数肉牛的杂交后代，约 1 万余头。1978 年开始用肉牛品种夏洛来等，在马召沿山对黄牛进行杂交改良，配种母牛 1703 头，杂交一代头大额宽，背腰平直，身躯丰满，骨骼粗壮，生长发育较快；1985 年用丹麦红、短角红（英）与黄牛杂交，其后代腿粗、臀宽，背腰平直，耐粗饲，主要分布在沿山和西宝公路沿线。水牛大多是 1976 年从湖北等地引进，分布在楼观、集贤等有水田的乡镇，适繁母牛约 170 余头。

马：主要品种有伊犁马、俄罗斯马、关中挽马等。1989 年全县养马 1098 匹，产值 9 万元。适繁母马占饲养数 29% 以上。经长期改良，马匹质量有较大提高，并有一定数量的关中挽马。

驴：全县 549 头，产值 0.8 万元。以关中驴为最优，约 200 余头，适繁母驴 98 头。

骡：全县 2105 匹，产值 12 万元。役用性能好。

猪：1974 年引进内江猪，分布在司竹、楼观等乡镇，属脂肉型，耐粗饲、性温驯，但肉皮较厚，产仔较少。1970 年从湖南宁乡引入宁乡猪，适宜周至下湿地沿渭河村落饲养，属卧系，早熟易肥，皮薄肉嫩，其巴宁一代育肥性能较好。60 年代引入巴克夏猪，属脂肉兼用型，瘦肉率较高，公猪与其他品种杂交后代优势明显；八眉猪，属

二八眉型，主要分布在山区，耐粗饲，适应性强，产仔多，但生长发育慢，出栏屠宰率低；长白猪，1978年引进，为80年代主要品种之一，瘦肉率高，耐粗饲，但抗病力弱；杜洛克（美），1982年引入；关中黑猪，自育品种；杂种猪，大部分作肉猪饲养。1989年有17.81万头，产值1348万元。

羊：主要有奶山羊、山羊和杂种绵羊等。1979年存栏324只，1984年存栏673只，1989年存栏10121只。奶山羊主要有关中奶山羊和量莎能奶山羊，分布在楼观、尚村等乡镇，1989年全县1661只产奶112.4万公斤，产值21.8万元。山羊主要分布在马召、厚畛子等乡，约6860余只。杂种绵羊大部分系新疆细毛与当地绵羊杂交的改良种，主要分布在楼观等乡镇，约1600余只。

兔：主要品种有中国家兔、日本大耳白兔等，皮肉兼用。目前亦有少量毛用安哥拉兔、西德兔。1989年饲养家兔1.74万只，产兔肉11吨。

鹿 周至县畜牧场养马鹿58只，其中成年公鹿25只，母鹿29只，年产茸40公斤，每只公鹿平均产1.6公斤。

家禽 全县1989年养家禽98.3万只，其中鸡占88.7万只，鸭8.7万只，鹅8600只。60年代以来引进良种鸡有来航、尼克、星杂288、扬州黄、罗斯、伊沙褐等，占鸡总数85%以上，其余为本地土种或杂种鸡，鸭大部分是卵肉兼用型麻鸭，鹅是中国鹅。1989年产禽肉223吨，蛋2187吨，产值124万元。

蜜蜂 周至蜜源种类繁多，花蜜花粉丰实，流蜜期长。主要蜜源植物有油菜、棉花、玉米、刺槐、芝麻、荞麦、草木栖、果树花、蔬菜花等50余种。自3月上旬菜子花开到10月下旬黄菊花，多种花蜜互相衔接，循环期240天。平均载蜂115.9万余箱（群）。

养蜂是传统的家庭副业。1965年全县养蜂0.54万箱，1982年~1989年全县养蜂有6280户、10445人，养蜂1.1万箱，其中意蜂0.5箱，中蜂0.6万箱。1982年产蜜25万公斤，产值50万元。1988年养蜂8981箱，其中意蜂3278箱，中蜂5703箱。1989年养蜂8006箱，产蜜155吨，产值34.4万元。意蜂性温驯，易维持大群，采集力强，适于平原放养，每箱平均产蜜41.9公斤。中蜂大部养在山区各乡，飞翔迅速，采集零星蜜源能力强，产蜡质量高。

第二节 饲草饲料

全县年均产草33872吨，可利用24867吨，年均提供精饲料4040吨。饲草主要有农作物秸秆、天然牧草、人工种植牧草及树叶等。精饲料以玉米、麸皮为主，亦有少量大麦、豆类。据1980年普查，全县畜禽消耗精料5210吨，占粮食总产的25.76%。本县粮油加工副产品饲料有麸皮、玉米皮、棉籽饼、糟渣等，年均2589吨。农作物秸秆有玉米秆、麦草、稻草、谷草、豆秆等，年均22300吨。全县有各类草场98.1万亩，可利用面积96.97万亩，年总产草量40172吨，可饲量为21844吨，80年代利用草场18.78万亩，占可利用面积18.8%，主要牧草有芒、苔草、白羊草、黄背草、白

茅、风轮菜、野豌豆等。野草即田间、地埂、果园地、路、渠、村旁的杂草，年均产干草 946 吨。人工种植牧草，以苜蓿为主，主要用作大牲畜鲜草。本县树叶资源丰富，其营养价值与人工牧草相近，在不影响林木生长的前提下可采集鲜叶或收集干叶粉碎作饲料。1982 年畜禽年食草量为 13 433 吨。周至畜禽草饲料有余，利用率低，精饲料不足，品种单一，矿物质饲料和蛋白质饲料缺乏。80 年代以来，饲料加工业兴起，配合饲料、浓缩饲料、添加剂及麦草氨化技术逐步推广。

第三节 饲养管理

畜禽繁育 50 年代，本县建立国营畜牧场、种牛场、种猪场，各乡镇设立配种站。国营畜牧场负责繁育良种，提供优良种畜、推广先进饲养管理技术等。从外地引进伊犁马、秦川牛、内江猪、宁乡猪、盘克猪、来航鸡、黑白花奶牛等优良品种，开展杂交改良，培育出关中马、关中黑猪等新品种。应用人工受精、冻精配种、人工孵化小鸡等技术，使畜禽质量和品种结构优化。

疫病防治 全县畜牧兽医技术人员 174 人，设县畜牧兽医工作站和 31 个乡镇站，贯彻“预防为主”的方针，成效显著。目前，马鼻疽、马媾疫、牛肺疫、牛气肿疽、猪丹毒等 15 种疫病已得到不同程度的控制。

1960 年以来，危害奶畜的主要疫病有结核病、布氏杆菌病、放线菌病、破伤风等；寄生虫病有牛焦虫病、牛羊肝片吸虫等。据 1979 年普查，畜禽疫病计 54 种，其中传染病 35 种，寄生虫病 19 种。虽大部控制，但危害较大的猪瘟、鸡新城疫、仔鸡白痢等疫病仍未控制。近年新发现鸡马立克斯病、鸡法斯囊炎及传染性支气管炎等未控制。

1981 年后，基本控制了牛结核、布氏杆菌病的发生。

第六章 农业科技

第一节 机构与队伍

民国初年，县内仅有三清苗圃。民国 13 年（1924）增设劝业所，后改为建设科，兼管农业技术事务。50 年代初，专业机构有县农场、三清苗圃、咸阳专区农业工作站周至工作组（1961 年改为农业技术推广站）。1953 年后气象站、园林站、种子站、畜牧站等相继成立。60 年代增设拖拉机管理站、农技校、马场、种牛场。“文革”期间农林水

牧管理站成立，合并、撤销了一些机构。1970年建立种猪场、水管站、机井队等。1971年后陆续恢复“文革”前撤销合并的场站，改建县畜牧场（原马场），成立农机具研究所、鱼种场。1978年重建农科所。1980年增设植保站、农机校等。全县农科主要机构23个。建有畜牧兽医、农业、农机等学会。

1972年各公社配备农技员和种子员，1967个生产队成立科研组。1980年平原14个公社建立农科站（1984年改为乡农业技术服务站），有试验基地1050亩，其中马召农技站较为突出。全县227个行政村成立科研站，有试验基地4183亩，农技员1316人，农民技术员5967人。1982年全县乡镇级农技站28个，试验地711亩。村组科研站大部分没有业务活动，1989年有28个村科研站承担县、乡（镇）试验、示范任务。

专业科技机构有实验室24间，重要仪器130台（件）。县农科所土壤化验室、气象站测报自动记录装置等较先进。主要机构有实验场地8300亩。基层科技组织有仪器装备512台（件），分布在14个乡（镇）66个村。其中马召乡农技站仪器较齐备。

全县农业科技人员456人，其中高级3人，中级42人，助理级101人，技术员41人。专业农科人员220名，1978年举办农技培训班、学习班56期，培训2100人，其中30人达到或接近中专水平，35人掌握初等农业知识，280人掌握一二门专业技术。1979年有农民技术员7200名。

第二节 农作物品种改良

小麦 民国时期，主要种植蚂蚱麦、瞎担八、和尚头、条子麦等品种。1951年引进碧蚂一号，产量高，抗散黑穗病，对水肥要求不高，但不抗倒伏，1957年冬播40万亩，占总麦播面积75%。一般亩产175~200公斤，最高田块400公斤。搭配品种有6028、54麦、南大2419等。后因碧蚂一号感染条锈病而逐渐淘汰。60年代引进陕农1号、陕农4号、陕农11号、丰产3号、阿勃、阿夫等品种，其中丰产3号耐寒、耐旱、适应性较强，粒白、质优，成为骨干麦种，种植面积30余万亩，一般亩产200公斤左右，最高400公斤。后因该品种退化，抗干热风性能差，高水肥栽培易倒伏而被淘汰。70年代示范推广自育品种官村1号，成为主帅麦种，播种30余万亩，一般亩产250公斤左右，丰产田块400公斤。搭配品种有陕早一号、郑引一号、矮丰三号等。引进秦麦一号、咸农73（15）—5、73（15）—1、小偃6号等品种，其中73（15）—5、73（15）—1为80年代骨干品种，播种面积在35万亩以上，一般亩产250公斤左右，最高亩产500公斤。73（15）—5适应性强、稳产、抗倒伏、粒白质佳。1985年以来引进7852、7859、7852—1—3—4、咸农151、1035—132、78（5A）—4—8—6、冬性—1等新品种。1989年县种籽公司建立小麦良种基地2500亩，主要繁殖品种有78（5A）—4—8—6、咸农151、78（2）2—4—23—2和853124等。

玉米 民国时期主要品种有野鸡梗和白马牙，秆低、棒小，亩产80公斤左右。1953年引进辽东白，亩产130公斤。1965~1968年引进双交和维尔156、维尔42及HD409、HD311、农大7号、新双1号、京早1号等杂交种；1969年推广双跃3号；

1973年以推广白单4号为主，其次有京早1号、双白3号、武顶1号、武顶3号等杂交种；1976年后推广双跃150、陕单1号、陕单6号、黄白单交、黄白双交、豫单5号；1979年示范推广陕单7号、武单早等，其中陕单7号成为主帅品种，种植38万余亩；1980年以后，引进推广户单1号、陕单9号、中单2号等，其中户单1号植株高大，马牙形籽粒，品质好，抗大小斑病，耐旱涝，抗逆性强，夏播生育期95~100天，一般亩产400公斤左右，为80年代主要品种，种植30余万亩。1979年县种籽公司建玉米制种基地2500亩，因自然灾害影响，仅收回种籽29万公斤。

水稻 50年代推广利粳、云南白等品种，亩产平均225公斤。60年代引进广矮3784、南京11号和杂交种激光4号、威优激、汕优64、汕优泽8、威优6号、V20A×激光4号等。80年代骨干品种有汕优64、汕优泽8、威优激，平均亩产377公斤，最高田块500余公斤。1989年在外地预制杂交水稻种150亩，调回种籽2万余公斤，满足本县稻种。

棉花 30年代引进斯字4号棉、德字棉；50年代以后，示范推广徐州209、陕棉2号、徐州1214、陕3765、陕棉4号、陕112、徐州1818、陕401；70年代初在黑河东推广517，黑河西推广陕棉2号；1982年以来引进5245、86—1、鲁棉1号、陕1155、辽棉6号、中棉所10号、黑山棉1号、6913等品种。

油菜 1966年以前，种植本地白菜型油菜，亩产40公斤左右；1966~1972年普及白菜型关油1、2、3号，并开始引进甘兰型“胜利”、“跃进”油菜品种；1975年主要推广陕油110、咸油711、早丰1号、71—09等；80年代引进秦油2号、3号，推广7820及华油9号。1988~1989年承担秦油2号制种568亩，收获油菜籽48吨，平均亩产86.5公斤，比计划增产92%。1989年全县种植油菜新品种2.4万亩，亩产120~150公斤。

1989年县种籽加工厂建成投产。

第三节 技术改进

土壤改良 全县有不良土壤41万亩，占平原耕地面积52%。对不透型土壤采取深耕、排水、掺渣等措施；对透砂型土壤，增施有机肥，种植绿肥，以增加土地有机质成分；对漏水型土壤，采取掏沙换土等方法，取得显著效益。九峰、集贤等乡（镇）鸡粪土面积大，产量低而不稳。1988~1989年度，九峰乡在鸡粪土区推广粉墨灰改良技术，改造耕地2600亩，增产幅度较大。1989年集贤乡完成万亩方田水利工程，夏粮亩产281公斤，被评为西安市小麦高产乡。这年全县麦田深翻20万亩，土壤处理和药剂拌种10万亩，麦田打畦子32万亩。

绿肥、化肥及药剂使用 1949~1953年种绿肥700~900亩，1955年种2万余亩；1958年引进推广草木栖、毛苕子等绿肥压青技术，种植4.62万亩，1964年种8.6万亩。1965年中央农业部主持的北方9省市厅局长绿肥工作会议在周至召开，拍摄新闻纪录片，本县代表在会上介绍经验。1965~1975年绿肥种植面积保持在3~4万亩，

1976年7.7万亩。推广绿肥后，土壤有机质增加，农作物产量大增。1965年水稻亩产250.9公斤（1949年175.8公斤），玉米150公斤（1949年125.8公斤）；1966年小麦亩产增至138公斤（1949年83.7公斤），棉花38公斤（1949年18公斤）。1977年以后，由于人口增长过快，土地面积减少，化肥施用量增加，绿肥种植锐减。1980年种绿肥1.48万亩，1986年减少到0.4万亩，80年代末，绿肥从农田中消失。

60年代逐步推广秸秆还田技术，1989年全县秸秆还田20万亩左右。

70年代化肥施用量上升，1972年全县施用1万吨，1982年3万余吨，1989年6.7万吨。其中氮肥4.7万吨、钾肥1094吨、复合肥5364吨、磷肥13542吨。1988年推广农作物配方施肥技术，1989年施30.4万亩，较习惯施肥平均增产14~17%。

1988年推广小麦根际联合固氮菌“麦宝”，次年推广3.5万亩，旱原和山区使用效果最佳。用增产菌、麦宝、微肥及药剂拌种20万亩。

栽培技术改进 60年代推行间作套种、增加肥力、合理密植，小麦由50年代亩产穗15万左右增至35万左右；玉米由每亩1500株增至3000株左右；水稻由每亩4000穴增至6000~8000穴。

1986年栽培技术规范、普及化。1988~1989年落实小麦规范化示范推广田10.4万亩，全县16个乡镇的22792个农户参加此项工作，其中集贤乡规范化推广田平均亩产334.9公斤，示范田平均亩产359公斤，分别比一般田块增产14.4%和25.6%。在平原8个乡镇种植夏玉米规范化栽培推广田20万亩，47080户参加，平均增产14.94%。1987年推广水稻规范化栽培，1987~1989年累计推广4.1266万亩，占总面积的39.87%，亩产由1986年289公斤提高到1989年418公斤。3年累计推广杂交稻2.9090万亩，平均亩产比常规稻增产50%。1986年示范油菜规范化栽培，1987~1989年，全县17个乡镇推广面积4万亩，平均亩产130公斤，超历史最高水平。

随着复种指数提高，夏、秋作物形成晚种晚收的恶性循环，成为本县农作物栽培的突出问题。近年经引种试验、示范，推广适合复种的新品种。小麦选用陕早1号、咸农151、4732、小偃6号等早熟品种，淘汰了较晚熟的官村1号、丰产3号等；玉米选用户单1号、8912×206等，取代陕单1号、陕单7号等；水稻推广卢双011、南京11号及杂交稻威20×激光4号等。新品种较老品种早熟5~15天，且抗病、高产。

1970年示范麦垄点播玉米，1980年推广3.3万亩，1986年12.3万亩，较直播增产19.7%。一般麦收前7~10天点播（即5月下旬至6月初），采用锌肥和浸种剂拌种技术。1989年麦辣、麦菜间作套种、麦垄点播玉米等项技术推广20余万亩。

集团承包 1989年4月实行农技改革，推行集团承包，重点在平原8个乡镇试行。集团承包小麦10.4万亩，较当年平均亩产提高28%；玉米7.2万亩，较对照田增产15%，其中5.4万亩玉米亩产400余公斤。

第四节 植物保护

周至农作物病虫害种类繁多，危害严重。据《陕西省自然灾害史料》记载，旧时对

农作物危害最大的虫害是蝗虫。50年代，小麦吸浆虫和条锈病普遍发生，减产20~50%；棉红铃虫、红蜘蛛造成棉花大幅度减产；水稻食根金花虫在沿河烂泥田区猖獗一时，使不少水田弃稻改旱。60~70年代，棉蚜虫使棉花减产20~30%；1961、1969两年，突发性甘薯天蛾使成片薯类毁掉。80年代，水稻白叶枯病传入辛家寨五一、三高村等地，染病田块减产50~90%。历年均有局部地区因病虫害造成不同程度的减产。

1959年春夏之间，飞机喷药防治小麦条锈病。



1951年3月15日，一区二曲乡石桥堡妇女变工锄麦组，在青青的麦田里，沐着春风锄草。



1959年春，马召大队的农民正在打墙土粪，准备为小麦施追肥。

小麦主要病害有条锈病、赤霉病、叶枯病。虫害有麦蚜、麦蜘蛛及地下害虫。

玉米病害有大斑病、小斑病、黑粉病。虫害有玉米螟、粘虫。

水稻病害有稻瘟、白叶枯。虫害有二化螟、稻苞虫、稻飞虱、叶蝉。

棉花病害有枯萎病、茎枯病、黄枯病。虫害有棉蚜、红蜘蛛、棉铃虫、小造桥虫、盲蝽象、地老虎、金钢钻。

油菜病害有花叶病毒病、菌核病。虫害有油菜蚜、兰跳蚱。

蔬菜虫害有蚜螬、黄金跳蚜、兰跳蚜、黄守瓜、沟金针虫、菜茎象甲、桃赤蚜、萝卜蚜、棉蚜、蟋蟀、螻蛄、潜叶蝇、种蝇、葱蝇、蓟马、菜叶蜂、银纹夜蛾、棉铃虫、甘兰夜蛾、烟青虫、地老虎、菜螟、豆野螟、菜蚜等。

蔬菜病害有白菜甘兰有病毒病、软腐病、霜霉病、白斑病、干烧心；萝卜有病毒病、黑腐病、霜霉病；菜花有病毒病、赤霉病；番茄有早疫病、晚疫病、病毒病、脐腐病、卷叶病、裂果；茄子有绵疫病、褐纹病；辣椒有炭疽病、枯萎病、疫病；西瓜有炭疽、枯萎病；西葫芦有病毒病；冬瓜有白粘病；芹菜有褐斑病、斑枯病、早疫病；洋葱有紫斑病；大葱有紫斑病、细菌性软腐病；大蒜有灰霉病；莲藕有叶枯病、腐败病；莴苣有霜霉病；生姜有软腐病；豇豆有锈病；黄瓜有霜霉病、枯萎病、炭疽病、白粉病；南瓜有白粉病；菜豆有炭疽病、根腐病、锈病；马铃薯有晚疫病、早疫病、黄萎病等。

果树病虫害：苹果病害有腐烂病、干腐病、白粉病、褐斑病、灰斑病、圆斑病、轮纹病、花叶病、炭疽病、褐腐病、银叶病、紫纹羽病、锈病、小叶病、蜜果病、苦豆病、裂果、日灼病。虫害有山楂红蜘蛛、苜蓿红蜘蛛、苹果红蜘蛛、桃小食心虫、梨小食心虫、梨大食心虫、卷叶虫、蚜虫、星毛虫、军配虫、浮尘子、天牛、介壳虫、潜皮虫、潜叶蛾、叶蝉类、夜蛾类、毛虫类、刺蛾；梨病害有黑星病、锈病、白粉病、干腐病、腐烂病。虫害只食心虫、介壳虫、蚜虫、红蜘蛛、天牛、叶蝉类、梨茎蜂、潜皮蛾、毛虫类、刺蛾；葡萄病害有黑痘病、炭疽病、霜霉病、毛毡病。虫害有蜡象、叶蝉、浮尘子、介壳虫、天牛、刺蛾、毛虫；桃病害有短叶病、叶穿孔、流胶病，虫害有食心虫、夜蛾、刺蛾、蚜虫、红蜘蛛；柿子病害有褐斑，虫害有柿蹄蛾。

蔬菜害虫的天敌食虫昆虫有草蛉虎甲、瓢虫、蚜寄生蜂、螳螂、蜻蜓、食蚜虻类、猎蝽、巨蜂类、小茧蜂类、胡蜂、赤眼蜂、寄生蝇类、食蚜蝇等。食虫动物有雀类、鹰类、燕类、乌鸦、布谷、蛇、蚌类、肉食螨、猎蛛、虫螨等。病原微生物有蚜雷菌等。

中华人民共和国成立后，对农作物病虫害以预防为主，药物防治与生物防治并重，推广抗病虫害的作物品种，建立合理的倒茬制度，深翻改土、提高土壤肥力，以增强植株对病虫害的抵抗能力。50~60年代，本县普遍使用六六六、滴滴涕、1059、赛力散、西力生等低效高残留农药，70年代使用高效低残留广谱性农药，防治器械不断改进。1975年推广生物防治技术，采用以瓢治蚜、赤眼蜂防治棉蚜虫、喷洒7216杀虫菌等措施，效果明显。1978年生防面积14.5万亩。1981年推广应用菊酯类农药溴氰菊酯、杀灭菊脂、中西杀灭菊脂、灭扫利等，开展以菌治病虫。1988年施用杀菌剂2万公斤，杀虫剂7万公斤，除草剂1万公斤，机械植保面积15万亩左右。1989年使用农药12.7万公斤。

第五节 农 机 具

明清至民国，周至县的农业生产工具是手工制造的铁木传统农具，依靠人畜力和手工作业。耕作工具主要为木犁、耙、耧、耩、锄、锨等；碾打工具为杈、推把、风车、

碌碡、碾子、磨子等；水利工具为吊杆、龙骨水车、轱辘等。山区工具粗笨、原始，平原工具轻巧。

50年代，开展机具革新和推广半机械化工具。农村用电从无到有，普遍使用畜力胶轮大车、架子车、畜力小麦条播机、解放型水车等农机具。1958年建立国营拖拉机站，有进口拖拉机30台，为苏联及其它东欧国家进口机车。

60年代，普遍使用以电动机为动力的水利机械和农副产品加工机械。1963年前后接回国产东方红拖拉机4台，使用我国制造的拖拉机。1966年县“五七”林场接回日本产手扶拖拉机，这是本县第1台小型拖拉机。此后相继购置国产手扶、小四轮拖拉机多台。

70年代农机化初具规模。平原公社建立农业机械管理站。普遍应用农用汽车、拖拉机、插秧机、脱粒机、喷粉机、喷雾器、机动水车等。

80年代私有农机猛增，应用农机进行养殖、运输、食品加工、饲料加工、建材、建筑等。1989年农业机械化中耕、耙地占70%以上，播种20%以上，农用运输30%，夏粮收割10%，夏粮脱粒95%以上。农业劳动力负担减轻，收获期缩短。

1958~1966年拖拉机由4个国营机管站管理使用。1967年平原公社成立拖拉机管理站，机车大部分由公社管理。1974年公社站陆续将机车下放到大队、生产队经营使用。1980年后国营、集体、个体经营方式并存。

农机拥有量 1958年全县拥有农业机械42台件，其中农用拖拉机30台、排灌动力机械1台、电动机1台、农用水泵10台，总动力1462马力，当年机耕5.3万亩。1978年全县拥有农机27626台部，总动力87879马力，当年机耕34.68万亩，机播12.91万亩，机械脱粒41.31亩。1961~1978年成立县社农机修造厂12个。1989年拥有农机具总动力123944千瓦，耕作机械10626台，排灌动力机械8134台，收获机械1471台，植保机械116部，畜牧渔业机械1093台，农副产品加工机械7832台，运输机械4478辆。当年机耕53万亩，机耕作业78.56万亩，机播2.1万亩；农机经营收入985万元。

农机管理 有县农机管理站、监理站（股）、推广站、农机学校（常训班）各1个，县以下农机管理单位17个，县以下农机生产服务单位55个，即国营农牧场、乡（镇）农机站、村农机队、农机组及农机服务组织。全县乡村农机人员13274名，其中驾驶操作人员13188名，管理人员86名。1988年培训农机人员236名。县农机具研究所始建于1974年，先后引进推广农机具165台（件）；该所51旋耕机试制成功，提高了农田作业效率。县农机经营机构：农机公司1个，在哑柏、终南等镇设有门市部。

第六节 科技成果

1949~1989年本县农牧业取得科研、推广成果95项，其中杂交玉米综合丰产技术、棉花品种区域试验、官村一号小麦良种培育、旋耕机、压青机研制等项目，先后获国家、省（部）、市（地区）主管部门奖励。

1979~1989年获省、市政府以上奖励：

1979年棉花区试技术改进成果获中国农业科学院三等奖。

1984年棉花品种国家区试成果获全国农作物品种审定委员会二等奖。

1985年6月小麦叶龄指标促控技术获西安市科技成果推广奖。

1985年全国棉花品种区域试验及其结果应用获国家技术进步一等奖。

1985年抗枯黄萎病棉花品种陕西55区试获陕西省政府一等奖。

1986年获陕西省农牧业科学技术研究成果一等奖。

1988年9月杂交玉米综合丰产技术获国家农业部一等奖。

第七章 乡镇企业和工副业

周至县的乡镇企业源于50年代的手工业作坊。1958年人民公社办起一批生产和服务型烘炉、木器、修理、酿造、搬运、建材及农牧场等作坊厂场，成为以手工生产为主的小企业萌芽。60年代末和70年代初，片面强调以粮为纲，抑制和砍掉一批小企业。70年代中期厂队挂钩，一些生产大队办起机电、纺织、药品、铸造、刺绣等小厂，由于设备和技术落后，纺织、药品等小厂产品质量差，相继停办。1976年全县仅留社队企业264个，从业4615人，总收入580万元，实现利润110万元，上缴国税11万元。

1983年全县机电、机器制造、铸造、建筑、运输、服务业发展迅速，传统的刺绣、编织、油漆、酿造等企业复苏并崛起，形成县东以机电、县西以刺绣、沿河以水泥制品、沿公路以造纸、沿山以采矿、城镇以商业和饮食服务业为主的合理结构，奠定了乡镇企业的基础。1983~1986年乡镇企业总收入年均递增25%。1986年全县乡镇企业5107个，总收入1.34亿元，从业35727人，分别是1976年的20、23、7.5倍。1987~1989年国家压缩基本建设规模，抽紧银根，全县乡镇企业适当控制规模，加强管理机制，紧中求活，稳中求进，克服了资金紧缺、电力不足、原材料涨价和市场疲软等困难。1989年全县有乡镇企业8488个，其农业企业165个，工业企业1322个，建筑企业203个，交通运输企业2658个，商业企业2047个，饮食业企业830个，服务业企业260个，其他企业1003个；从业人员33829人，占农村劳动力的16%；总收入2.21亿元，实现利润1316万元，上缴税金300万元，占全县税收的25.9%。

第一节 生产管理

1976年县工交局成立社队工业组，指导社队企业生产。6月成立社队企业管理局，对社队企业进行规划、协调、指导和服务。1984年更名为乡镇企业管理局，管理范围

扩大到联户和个体企业。1979年局下设立社队企业供销公司，为社队企业提供原料、推销产品。1984年成立县第二建筑公司，管理指导乡镇建筑企业。设立县乡镇企业驻西安办事处，为乡镇企业采购原料、推销产品、引进新技术、新工艺，后撤。1986年成立乡镇企业联合开发公司，次年并入供销公司。1989年协助乡镇举办会计、采矿、工程技术学习班，培训918人。

1982年以前，由乡政府每年向企业下达产值、利润指标，年底检查。此后，对企业实行包利润基数的办法，超奖欠罚。近年来，各乡镇完善企业承包制，改1人承包为厂长（经理）1人牵头，集体承包；改口头合同、君子协定为以经济合同法为依据的书面合同；改单一指标承包为综合指标承包；改包1年为包几年，抑制企业的短期行为。引进竞争机制，向社会公开招标，集体评议，择优录用，引进风险机制，承包人必须在进企业前预交一部或全部承包款，做为风险抵押。将亏损小企业租赁给个人经营。承包期满后对企业所有设备、厂房及财务进行审查。

企业内部实行厂长责任制。由厂长组阁，管理班子一般由财务、生产、供销、质检科长组成。各科实行目标管理。财务科实行以出勤和工作成绩为标准的奖惩办法。生产科实行定产量、质量、人员、消耗，超产奖励，或按件记工的办法。供销科实行在购进和销售总额中按比例提取工资和费用的办法。质检科按产品出厂后用户的反映进行考核奖惩。对生产过程进行跟踪检测，把好生产关、出厂关，管理逐步正规化。

1989年对高耗能、低效益、产品无销路、质量无保证的企业转产1个、兼并1个、停产155个、关闭16个，大部分属工商企业。对机体健全的企业予以扶持，使其满负荷生产。全县30%的骨干企业已实行风险抵押承包，13个企业试行股份制，16个企业实行租赁制。二曲镇八一村13个村办企业实行抵押承包，收承包金19.7万元。乡镇企业管理科生产和质检等科，从产品质量、物资消耗、经济效益和基础管理方面对企业提出具体要求；对集贤开关成套厂和马召炊事机具厂进行自查和标准考核；对低压电器柜、真空包装机和16个建材厂的机砖，进行技术鉴定。富仁空压机厂与陕西省汽车齿轮厂联合，聘请4名技术人员，改进工艺、提高质量，使产量不足30万元的企业1年达到70万元。全县乡镇企业引进各类技术人才36人，引进资金333万元，引进项目8个，引进亚硫酸钠代森锰锌等3条生产线。镇东村自筹资金60万元，建成福利纸厂，生产黄板纸700吨，产值50万元，实现利税20万元，上缴村9万元。

第二节 骨干企业

1989年乡镇企业总收入超2000万元的有二曲、终南、哑柏3镇；超1000万元的有尚村乡、楼观镇、马召乡。企业总收入超过100万元的村21个，其中镇东村超1000万元，哑兴、毓兴、西凤头、尚村、镇丰、八一超过500万元。产值过万元的企业17个，其中镇东电石厂过400万元；过50万元的企业16个；过30万元的25个。

周至乡镇企业在建筑、建材、机电、造纸、食品加工、刺绣、轻纺、采矿、交通运输、商业服务9大行业呈显优势。特别是建筑业，工人7876人，年总收入3495万元，

占乡镇企业总产值的25%。乡镇工业主要产品100余种,其中机砖年产1亿余块,机瓦2000余万页,加工面粉5000万公斤,水果罐头460余吨,糕点3万余公斤,机制纸2500余吨,布鞋30余万双,电石4500余吨,水泥楼板5万余块,服装38万件,和面机和拌面机2000余台,鞭炮30万合。周至第一、第二花炮厂的闪光炮分别获得省乡镇企业优秀产品第一、二名,终南服装鞋帽厂的男式黑冲尼注塑布鞋获市优秀产品,刺绣品、漆器、工艺品远销海外。全县乡镇企业获省优产品2个,市优产品2个,鉴定合格产品45个,出口创汇产品3个。有农民企业家数百名,获省称号2人,市称号9人。乡镇企业技术人员获各种技术职称394人。

本县骨干企业有:

二曲镇镇东建筑公司 村办。1975年1月成立的建筑队,1986年8月发展为公司。1989年有固定职工200人,辅助工800人,固定资产80万元,完成建筑面积2万平方米,总产值220万元,利润17万元,上缴国家税金4.47万元。

二曲镇镇东饭店 村办。1981年5月原镇东食堂改建,投资35万元。职工55人,其中管理人员3人;有楼房餐厅8.5间,作坊6间,及办公室、保管室等20间577平方米(占地面积656平方米)。有电冰箱2台,和面机2台,馒头机1台,磨浆机1台,餐车2辆等。主要经营本地风味的主食、菜肴40余种的中、高档宴席。营业额由1981年的20.9万元,增加到1989年的52.2万元。

九峰水泥制品厂 乡办。建于1976年,主要生产水泥楼板。1988年职工80人,固定资产49万元,年产值45万元,利润6.5万元,上缴国税2.5万元。

马召西富饶村建材厂 村办。1985年投产,1988年生产机砖830万块,机瓦125万片,年产值51.1万元,利润2.5万元,上缴税金1.2万元,安排劳力200余人。

西安市集贤电器开关成套厂 乡办。1985年投产,1988年成为生产生活设施筹备、检测设施较完善、拥有98名职工、558万元固定资产的正规化企业。产值126万元,利润4万元,上缴税金6.2万元。主要产品是各种高低压配电柜。1988年3月获部颁生产许可证,产品远销新疆、广东等省市。

马召造纸厂 乡办。1989年有2台日产3吨的纸机,主要造黄板纸。产值115万元,利润4.8万元,上缴税金62万元。

富仁罐头厂 乡办。建于1976年,设计能力为3吨/班,主要产品是苹果、桃、梨及肉类罐头,销往甘肃、青海、宁夏等省区。1988年生产苹果罐头250吨,桃罐头80吨,年产值100万元,利润2.4万元,缴税2.5万元。职工80人,固定资产57万元。

终南联营面粉厂 乡办。建于1982年。1985年与西安人民面粉厂联营。1988年总产值190万元,利润3.8万元,上缴税金1.4万元。职工50人,固定资产38.6万元。

镇东电石厂 村办。1979年投产。1988年有两台1000千伏安和1台1800千伏安的电石炉,产品畅销北方9个省市。职工180人,固定资产160万元,产值430万元,上缴税金44万元,是全县工业的税利大户。厂长郭建毅被选为市人大代表。

马召炊事机械厂 乡办。建于1971年,主要产:和面机、磨浆机、冷冻肉砍肉机,1987年10月取得市标准局鉴定合格证,1988年经商业部检测,符合部颁标准。1988年固定资产87万元,职工87人,产值112万元,利润4.9万元,上缴国税5.7万元。

终南毓兴机械厂 村办。建于1974年,主要生产各种大型机械的配件。1988年拥

有固定资产 36 万元，产值 74 万元，利润 12 万元，上缴国税 4 万元。

乡村砖瓦厂 1956 年农村的私营手工小窑场归属当地生产队或生产大队经营，一般为集体性质的工副业生产收入。70 年代初期，尚村公社的尚村大队、临川寺大队、西凤头大队和广济、青化、哑柏、四屯、马召公社等，先后建立轮窑砖瓦厂，改传统的手工生产青砖青瓦为机制砖瓦生产。

80 年代初，随着城乡建设规模的不断扩大，轮窑砖瓦厂建设与机制砖瓦生产日渐增多。兴建终南镇轮窑砖瓦厂、东大坚村办轮窑砖瓦厂，四屯乡、青化乡、哑柏镇、马召乡、富饶村等轮窑砖瓦厂相继投产。

水泥制品厂 70 年代建起专门生产水泥制品的社办小厂，批量生产农村民用建筑的小型水泥制品。1973 年终南、尚村、二曲、哑柏的水泥制品厂陆续开工，由浇铸电杆、门墩、井管的手工作业起家，兴建成生产楼板、屋架等机械化或半机械化生产流水线。又建起司竹乡、九峰乡、县建筑公司浐河桥等集体水泥制品厂。产品有机井管、楼板、房架、水泥电杆、栏杆、大梁、空心砖等。1986 年产水泥预制构件 6481 平方米，排水管、电杆等年产量 230 多吨，年净产值 15.9 万元。1989 年利税 70 余万元，产品畅销县内外。

村办沙石厂 本县沙石资源丰富，北有渭河、黑河沙滩广布，沙粒干净，无杂质，粒度好，色泽略呈黄色，结配能力强，承受压力大，是理想的公用民用建筑材料。石料分布从东至西的秦岭山川河道，遍布全县境内，尤以黑河、田峪河的质量为上乘，产合抱石、碗口石、鹅卵石、小粒石。70 年代以后，由于建筑规模不断扩大，沙石需要量急剧增长，沿河两岸的村组或个人，自营出售沙石，竞争激烈。县政府颁布了沙石生产的管理条例，对黑河、田峪河等地沙石生产统一管理，规划生产场地，制定统一销售价格。终南镇的七一村、司竹乡的竹护村等经营大型碎石机，生产破口石、鹅卵石。富仁乡、尚村乡等生产沙子。沙石生产成为县建筑材料生产的重要项目。1989 年司竹乡有大型碎石机 30 余台，年纯收入 4 万余元。

表 28 周至县 1979~1989 年乡镇企业表

年 份	企业(个)	总产值(万元)	年 份	企业(个)	总产值(万元)
1979	54	404.16	1985	75	1128
1980	59	392.75	1986	171	2837
1981	49	421	1987	109	2367
1982	50	475	1988	102	2710
1983	55	568	1989	98	2988
1984	86	663			

第三节 工 副 业

工副业在周至县有较大的潜力。种植、编织、刺绣、建筑、酿造、铁木制作等历史

长，技工多，效益高。

编织 编织业是周至农村传统家庭工副业。唐朝时为宫廷供应竹编，明代苇编就已兴盛，清初已有荆条编织。藤、草、铁编是近年新兴项目，品种繁多。编织业是周至多种经营中一项骨干项目。

周至最早的“编织之乡”——尚村，1982年编织业总产值占全乡工副业总产值的30%。产品结构分5大类：竹器、草编、苇编、藤条编、金属编，品种30多个。竹器以筛子、淘笼、背笼为主，年产值430.8万元。苇编以苇席为主，产值210.4万元。草编以草帘、草袋、草绳为主，产值51.9万元。藤编、铁编比例均小。产品远销山西、河南、河北和陕西关中各县。涌现编织重点村、组22个。重点商品如张屯的筛子、竹席，大、小水屯的背笼，沙云屯的淘笼，王才屯的雨帽，冯尚坡的竹帽，陈家村的担笼，上、下宝峪、古城子、涧里的苇席，阳化桥的藤椅，马蓬、庞家村的包装筐，梁家的获箔，裕盛、联兴、马村的草帘，中旺的糖，龚家庄的提货笼，神灵寺的笄帚，沿山的黄栌条笆等负有盛名。1982年全县从事编织9562户，12 624人，产值710.6万元。1989年9999户，12 000人，产值800万元。

作坊 单家独户经营的豆腐、醋、粉、挂面、酱菜等食品作坊。1988年经对173个经营作坊的136户、2个村、8个村农场（含酿造场）、3个国营农场、1个乡办罐头厂等5种作坊的调查：从事豆腐坊的39户、40人，2个村农场含酿造场77人，年产20.35万公斤，产值8.2万元。醋房4户，5人，8个村农场（含酿造场）18人，3个国营农牧场13人，1个乡办罐头厂92人，年产108.05万公斤，产值13.3万元。粉房，1个村酿造场3人，2个国营农牧场8人，年产1.3万公斤，产值2.1万元。挂面坊103户，104人，年产165.2万公斤，产值18.5万元。酱菜坊2个村5人，3户4人，3个村农场（含酿造场）5人，年产10.2万公斤，产值5.9万元。5种作坊年总产量156.3万公斤，总产值74.5万元。人均产量2.7万公斤，人均产值1.86万元。

刺绣 周至县刺绣工艺历史悠久。1989年全县生产绣品5455万件，收入6850万元。（详见《周至县志刺绣志》）。



林 业 志

周至林区地跨秦岭南北,根据中国植被区划,南属北亚热带常绿落叶阔叶混交林带;北属暖温带落叶阔叶林带。有林地 238.85 万亩,占西安市的 55.6%,主要分布在山区。

周至林业可分 4 个时期:从西周至明代的两千余年间,基本属天然林生长繁衍期。清代至民国 23 年(1934) 290 年间是垦荒和砍伐木、竹材的时期。此期平原、丘陵和浅山,以及深山黑河主流和主要支流两岸的木材几被伐尽。

民国 24~34 年(1935~1945),是周至现代林业的形成期。此期建成 5 个苗圃,有 200 余亩育苗地。成立渭河林场、西楼观林场以及秦岭国有林管理处,清理林权、勘查林地、育苗植树、记录资料等工作逐渐铺开,生产木材、支援抗日战争。民国 35~48 (1946~1949、5、30),国民党政府忙于打内战,无暇顾及林业。

中华人民共和国成立后,是周至林业全面发展、但也是一度毁林较多的时期。先普遍护林、重点造林、积极开发利用。又以营林为基础,大力造林,采育结合,综合利用。1979 年后林业实行改革,变以采为主为采育和保护结合;变单一经营为多种经营;变乡土树种为主为引进和培育树种为主等,林业步入正轨,发展迅速。

在 1958 年“大跃进”中周至大量树木被伐去,以木代煤,大炼钢铁,烧土高炉,林木损失严重。“文化大革命”中,群众上山乱砍滥伐,每天被砍去 200~300 方木材;哄抢渭河林场,毁林 500 余亩。令人痛惜。林业生产中,也存在有资源衰退,造林保存率不高,资源利用低,林副产品综合利用发展慢,林业总产值小等问题。

第一章 森 林 资 源

第一节 森 林 群 落

第四纪最末一次冰期后,茂密的森林是县内的天然植被。原始人类在森林中栖息、

繁衍。新石器时期，青化、马营等地的原始农业渐渐兴起，当时草木郁茂，禽兽繁殖。人们为扩展耕地，刀耕火种，局部砍伐森林。春秋时县内的山区和平原，大部是森林。由于人口渐多，林地被陆续开垦。秦汉时黑河迤西大约已是“富者田连阡陌”了。

秦建都咸阳后，秦始皇三十五年（前 221）把周至黑河以东的平原划入上林苑，在苑内营建长杨宫等著名宫观，宫中有垂杨数亩；又从各地移来名果奇树，栽植苑中。

西汉初年，上林苑一度荒废，高帝十二年（前 195），允许农民入苑开垦种粮。汉武帝（前 141~87）又辟为宫苑，苑内不仅种植了各种树木和奇花异草 3 千余种，还放养着许多珍禽异兽，供帝王和贵族游玩、射猎。又建成以树木命名的五柞宫、葡萄宫、青梧观等。五柞宫中，5 棵大柞树皆上枝连抱，覆荫数亩；葡萄宫前，柔蔓碧叶中，累累葡萄，如珠似玉。还有桑林环绕的茧馆，以及林木掩映的众多建筑。周至现存唐代树木，有楼观台岩榆，树高 17 米，胸围 4.2 米。黑山寺、老关庙等寺庙亦有唐代树木。太宗李世民，曾到哑柏一带游猎，在柏树下曾乘凉小憩。

周至林木，在民国重修《周至县志》记有：“木之佳者，南山白骨松、枣松、油松，铁杠烧炭，椴皮为履，花有紫荆、紫薇、辛夷、丁香、黄桂、杜鹃、大梨花、海棠、腊梅、迎春花、鸡冠花等。小麦屯之玉兰树近 2 围，亦花中不多见者；北淇水河滩墨牡丹尤为可珍”。

中华人民共和国成立后，多次对周至森林进行普查，分原区和山区进行科学划分。

周至的原区（海拔 399~780 米）森林，属陕西森林分区的关中平原栽培落叶阔叶林区。原区人类活动频繁，长期垦殖，天然林已破坏殆尽。残留的侧柏零星生长，或与一些落叶阔叶树构成杂木林，镶嵌在农田、荒山和居民点周围，与次生林、人工林相呼应。50~80 年代，四旁植树保留 418 万株；建成黑渭河护堤林带；渭河林场 2860 亩速生丰产林；竹峪乡 3.95 万亩农桐间作林，竹林 1500 余亩；竹峪乡张龙、民主村 3 千余亩刺槐林；马召乡林场造林 1000 亩；熨斗村造林 2800 余亩等。1985 年以来沿山丘陵区种植杂果万余亩。

原区以农作物植被为主，在四旁和滩地、河岸、坡地上，栽植多种杂交杨、臭椿、榆树、泡桐、槐树、侧柏、毛白杨、小叶杨、水杉、桑树、构树、柳树、皂荚、杜仲、山萸、刺槐等乔木，灌木有黄杨、女贞、紫穗槐、月季等，以及苹果、核桃、杏、桃、柿子、石榴、梨、枣等。四旁植树有的联行成带，有的成片为林网，减轻灾害程度，改善农业生态环境，生产批量木材、薪材和其他林副产品。

周至山区属陕西省森林分区的落叶阔叶林带，秦岭山地为落叶阔叶与针叶林区，秦岭西段为栓皮栎、锐齿栎、巴山冷杉、太白红杉林小区。大部分为次生林。原始林主要分布在人烟稀少，交通不便的中高山区。林区乔木 100 余种，灌木 360 余种，草本 500 余种，苔藓和菌类亦有相当种类。由于高度差异，林海中不同植物结带成层，岁有荣枯，花开应时，构成色调分明的垂直带谱。

一、落叶栎林带 分布于海拔 780~2300 米之间，所占面积广大。主要有栓皮栎林、锐齿栎林、麻栎辽东栎林、山杨林、华山松林、油松林、侧柏林等。栓皮栎林占优势，主要分布于海拔 500~1600 米的低山丘陵地带，低山地区由于人为活动影响，多为萌生林，海拔 900~1600 米处有纯林。锐齿栎分布于 1000~1900 米之间的山坡土层较厚

处。麻栎林生长于地势平缓,土层深厚湿度较大的地段。辽东栎分布于海拔 1500~2200 米之间,少为纯林。山杨林生长于海拔 700~2000 米的山地阳坡或山沟中,呈小块状,多为次生林。侧柏林分布于海拔 700~1100 米的低丘陵地区,呈块状或零星生长。华山松在海拔 1100~1800 米的山脊、山顶、陡坡处分布较多。白皮松生长在河谷两岸陡峻的断崖绝壁上,根扎岩缝,树干弯曲,姿态各异,成材较少。林中乔木有茅栗、漆树、山杏、黄连木、山杨、太白杨等。林下灌木有狼牙刺、黄栌、胡枝子、杭子梢、绣线菌、胡颓子、连翘、箭竹等。草本有黄背草、芒、大油芒、蒿、野棉花、披针苔、野青茅、地榆等。藤本植物有猕猴桃、五味子、清风藤、三叶木通、串果藤、南蛇藤等。

二、桦木林带 分布于海拔 2300~2800 米。主要有红桦和牛皮桦纯林。红桦多在 2200~2500 米间形成纯林,生长良好。往上为牛皮桦林,以下分布有白桦林。林内灌木有小檗类、五台忍冬、蔷薇、绣线菊等。草本植物有红升麻、独叶草、鹿蹄草、丝叶苔草等。

三、针叶林带 分布于海拔 2800~3400 米之间,由上而下分为 2 个亚带。

冷杉林带 分布于 2800~2900 米。主要树种为巴山冷杉和秦岭冷杉。林相整齐,长势好,多为成过熟林。巴山冷杉常生长于山峰、山梁的基岩上。林带下限常有红桦、云杉和华山松混交,还有铁杉、千金榆等乔木。林下灌木有忍冬、杜鹃、箭竹、黄蔷薇、香柏等。草本植物以禾本科、沙草科、菊科为主,并有鹿蹄草、梅花草、双花堇菜等。

太白红杉林亚带 分布于海拔 2900~3200 米,主要树种为太白红杉,是面积不大的纯林。林龄大,处于森林线的上界,生长环境差。150~200 年的林木,高仅数米,胸径 10~18 厘米。林下灌木 10 余种,高山柏占优势,呈团状分布。华西腊梅较常见,散生的有太白杜鹃、头花杜鹃等。草本植物主要有禾本科、蒿草、苔草。苔藓地衣较多,覆盖于林间地面上。

四、高山灌丛带 分布于海拔 3400~3767 米的山峰及太白山顶部,乔木绝迹。只有高山杯腺柳、头花杜鹃、高山绣线菊等。在平缓土层稍厚的湿润及流水处,有蒿草、太白韭、秦岭龙胆、小苔草等。地衣充塞于灌木杂草石缝间。

其主要特点:

有林地面积大:全县有林地面积 238.85 万亩,占全省的 3.02%,占西安市的 55.6%,全县人均 5.55 亩,高于全国人均(2 亩)的 1.78 倍,高于全省人均(3.3 亩)的 0.69 倍。

成熟林面积大:有成熟林 90.3 万亩,占全县有林地面积的 45.6%,占西安市的 70.86%,占全省的 9.17%。

木材蓄积量大:活立木蓄积量达 1317.58 万立方米,人均蓄积量达 26.06 立方米,高于全国人均(9.3 立方米)的 1.8 倍,高于全省人均(11 立方米)的 1.37 倍。蓄积量占西安市的 67.5%,占全省的 5.49%。

林业总产值小:1949~1989 年年均林业总产值 98 万元。以 1982 年为例,林业总产值 240 万元,占农业总产值的 2.15%,资源优势与经济优势成反比,有待进一步开发利用。

资源分布不均:周至县的森林主要分布在南部山区的山坡和交通不便的深山沟,林相较整齐,针叶林比例大,蓄积量多。而浅山地区、河流两旁、交通沿线,因人为活动使资源受到破坏,次生林多,产量低。深山区的小王涧林区,亩均蓄积 7.32 立方米,

厚畛子林区，亩均 7.22 立方米。具有高、中、低山区的楼观台林场亩均蓄积 6.3 立方米。地处浅山区的永红林区，亩均蓄积仅为 1.91 立方米。平原人工林主要分布在沿山台原区和渭、黑河两岸。

第二节 竹 林

周至竹林历史悠久。周代称黑河两岸的竹子为芒竹，形成大片竹林。汉代在今司竹设司竹长丞。管护、种植和采伐竹子。《史记》载：“渭川千亩竹”，“其大如椽，其密如箦”（《逸史》）。魏在司竹设都尉。隋末，李渊之女平阳公主的娘子军在司竹竹林中活动过。唐代，在今司竹附近建竹林宫，设司竹监，巡护竹园，种植采伐竹子，招收工匠，为皇宫编织竹器。唐代元和元年（806），诗人白居易任周至县尉时，亲手栽种竹子，在《新栽竹》诗中写道：“何以娱野性？种竹百余茎。最爱近窗卧，秋风枝有声。”后周、宋在司竹设司竹丞。宋嘉祐七年（1062）二月十六日，苏东坡与友人游览周至林泉胜迹，在竹林中的竹子上题诗 1 首，又在仙游寺剖竹制调水符，传为佳话。金代规定，周至竹林每年必须为河防采伐 20 余万竿竹子。蒙古至元四年（1267）设司竹监，后改司竹府掌管司竹竹林，每年命令税课所官，按时采伐竹子，定其价为 3 等，在民间贸易。发卖这里的竹材，给以取竹的凭证引。每年发放的引在千道以上，每道引取工墨一钱。竹林由此受到严重破坏。

明代设司竹局，在元代毁坏的竹林地上，营造斑竹园数顷，成林后，生长茂盛。正统（1436~1449）后，竹林渐渐荒芜，大部分竹子被砍，罢司竹官，招募移民垦种。清时知县邹儒说：“园垦多民讼，租逋累史征”。残留竹林，“幽篁密筱，绿山幕涧，不减当时”。由于砍伐围垦，竹林面积减少。1982 年保存面积 2339.5 亩，比 1976 年减少了 480.5 亩。

周至竹子的主要品种有刚竹、淡竹、筠竹、碧玉间黄金竹、黄皮刚竹、墨竹、木竹等。楼观台林场自 1963 年以来，发展淡竹林 1400 余亩。1965 年起进行南竹北移，引种毛竹、刚竹 100 余亩。汇集材竹和观赏竹于园中，有百余竹子品种，为全国第 2 个竹类品种园。竹类专家高级工程师徐济，在省级以上刊物发表竹子论文 9 篇（其中 3 篇与他人合作）。他倾注全身精力，育植和研究竹子。1981 年竹林介壳虫为害成灾，毛竹即将毁灭，徐济等人经过 3 年介壳虫防治试验，根治了介壳虫。竹林如绿宝石嵌在楼观周围，成为森林景观的主体部分之一。

1976 年在竹峪、马召引种毛竹 170 亩，长势喜人，现已郁闭成林。林区生长的松花竹、箭竹（又名苦竹），既供扫帚、竹杆之用，又是大熊猫的主要食源。

竹林有收益的面积 1401.5 亩，年产竹子 178 895 公斤，平均亩产 127 公斤，最高亩产 409 公斤，最低亩产 80 公斤。全县从事竹编的 18 个村，多在尚村、终南，年总产值 716 万元。尚村张屯村，1982 年农业总产值为 20 万元，竹编总产值 72 万元，为农业的 3.5 倍。1983 年全县竹林 2339 亩，其中刚竹 1901 亩，斑竹 118 亩，毛竹 174 亩，

金竹 74 亩，木竹 65 亩，花竹 7 亩。

第三节 珍稀动、植物及其保护

周至林区为野生动物栖息繁殖提供了良好的生活环境。林中动物 270 余种。其中兽类有黑熊、金钱豹、青羊、岩羊、林麝、狐狸、野猪等 40 余种。鸟类有猫头鹰、锦鸡、环颈雉、白脸山雀、斑啄木、松花鸡、长尾兰鹊、黄鹌等 230 余种。康熙《周至县志》载：“尚有鸳鸯，虎亦可见”。周至森林特别是竹林被破坏，大熊猫的数量减少，分布地大为缩小。县内稻田原有不少朱鹮，在高大阔叶树上作巢，俗称红鹤。60 年代后，稻田大多改为夏秋两料，生活条件恶化，濒于绝迹。50 年代尚有虎。今已绝。

金丝猴 俗名金线猴，属灵长目，疣猴科，仰鼻猴属，世界珍贵稀有动物，有活化石之称，为周至特产。国家列为一类保护动物，栖息在秦岭主梁太白山一带，其主要食物是各种野生植物的花果、嫩枝、叶等。据 1974 年调查有 909 只，1982 年普查发现 11 群 1004 只，估计有 1500 只左右。

金毛扭角羚 是大型牛科动物，又名白羊、羚羊，它的化石已发现在 100 万年以前的早更新世时的华北平原，是古老的动物。国家列为一类保护、国际列为重点保护动物。集中分布在秦岭山谷中及光头山、四方台、老君岭太白山一带。其主要食物是阔叶树的叶、嫩枝、树皮，1974 年调查有 506 头。

大熊猫 俗名花熊、竹熊，是古老的珍贵动物。以食竹为主，主要栖息在老县城、花耳坪、包谷地、太平河、庙沟、云龙沟一带的山沟中。1984 年抢救大熊猫时在箭竹丛生的高山区查出 9 只，生活遗迹 9 处，共计 18 只（次）。大熊猫被誉为活化石，视为国宝，列入一类保护动物。

大鲵 又称娃娃鱼，属两栖动物，国家列为二类保护动物，分布在板房子、厚畛子、黑河主支流，数量极多。

林区中属于国家二类保护动物的还有金钱豹、斑羚、小熊猫、金猫、金鸡（锦鸡），水獭、白肩雕、红角雉、苏门羚等。属三类保护动物有林麝、豹猫、岩羊、血雉、老鹰、鹞子、猫头鹰等。

林区的植物有 1800 余种，其中有 29 个单属，1 个特有属，150 个特有种。属国家保护的植物有独叶草等多种。

珍贵动物保护 1958 年周至县贯彻对野生动物资源“护、养、猎”并举的方针，制订措施，查处违犯案件。

据民国重修《周至县志》记：民国 3 年（1914）有人将猴带至县城出卖，形似猴，尾长（即金丝猴）。

1958 年冬双庙子、小王涧、安家岐 3 个主要分布区，捕捉金丝猴 100 余只，作副业生产收入。1971 年藉给西安动物园捉猴之机，又多捕了几十只，均受国务院通报批评。1981 年竹子开花枯死，大熊猫缺食，濒临死亡，据调查在 35 万亩的林内，有竹林

面积 7.9 万亩，枯死面积 5.7 万亩。为抢救这一世界珍稀动物，周至于 1983 年成立抢救大熊猫领导小组，并组成巡逻队，开展巡逻、投食等抢救工作。两年中省林业厅拨款 4.7 万元。1985 年日本京都人民为抢救大熊猫捐款 5 万元。国家又给大熊猫活动地区的村民发放扶持款 8 万元，以发展多种经营生产。是年县林业局设野生动物保护站，固定专人负责。

1971 年经国家批准，在双庙子林区为西安动物园捕捉金丝猴 30 余只。1974 年在调查珍贵动物时，在花坪捉到羚牛幼仔 1 头，经人工饲养 2 月后，由北京动物园接走。1979 年 1 月在双庙子、安家岐又捕捉金丝猴 100 余只，分送给全国各地动物园，并在双庙子和安家岐各建饲养场 1 处（1984 年撤销）；1980 年 2 月 24 日，原双庙子乡党委书记，指使玉皇村组织社员，捕金丝猴 49 只，死亡 7 只，被判刑 3 年。1986 年冬又在双庙子为林业部和省林业厅捉金丝猴 30 余只。1987 年在双庙子乡捉金丝猴 26 只，分送北京动物繁殖中心和陕西省训养场。

太白独叶草 分布在太白山 2400 米以上的山坡上，被誉为世界奇特的多年生草本植物。高不过 10 厘米，属地球上罕见的孑遗植物。它的原始性状，为世界植物学界所重视，围绕它研究出许多成果。属国家二级保护植物，全草药用：可活经、健胃、祛风。

银杏 为中生代孑遗的稀有树种，俗称白果、公孙树、鸭掌树。乔木，高达 40 米，胸径 4 米，果实可入药，可食用，有润气、定喘止咳利尿等功效。周至县有零星分布，国家定为二类保护植物。楼观台的银杏树为古树之冠。

太白红豆松 又名太白红杉、太白落叶松，乔木，主要分布在太白山 2600—3300 米的地带，双庙子乡正南亦有纯林。因太白山上部环境条件严酷。生长缓慢，50 余年生树高不足 8 米，直径不足 15 厘米，为太白山森林的上限，国家列为二级保护植物。

水杉 落叶乔木，树形美丽，高达 39 米，胸径 2.5 米，第四纪冰期之后几乎绝灭，为孑遗种。1974 年三清苗圃开始引种繁殖，渭河林场 1976 年造水杉林 600 余亩，每亩净生长 1 立方米，县林业部门用水杉绿化尚九二路，哑翠一、二路，部分单位庭院。

县内国家三级保护植物还有秦岭冷杉、天麻、厚朴、青檀、桃儿七、白辛树、核桃楸、水曲柳等珍贵植物。

第四节 经济林木

周至林区用途广泛的经济植物种类多。用材林数量多，质量高。既有郁郁葱葱的原始林，又有干直叶翠的人工林。除栎、柏、松、杉、桦等 10 余种主要用材树种外，还有 90 余种落叶阔叶高大乔木。其中身姿雄伟的毛白杨，树姿壮丽的山杨等，为中国特产树种。

林区的药材著名，初步统计 300 种，属国家二类药材 24 种，其中党参、生地、黄芪、贝母、茯苓、天麻、麝香、鹿茸、熊胆等属名贵药材。特别是以 72 个“七药”为主的太白草药，经过民间草医的临床实践和总结，形成了独特的太白草药医疗和配伍理

论。1963~1982年全县收购药材181种,157.7万公斤,金额540余万元。(参看《卫生志·中药》)

林区的野生淀粉和糖类植物分布广,已知这两类植物80余种。栓皮栎、锐齿栎、辽东栎等种子富含淀粉。茅栗有小片林,1960年产24吨,1984年产14.2吨。茅栗含有大量淀粉和蛋白质、脂肪等。可煮食、炒食、做菜和糕点。蕨类植物淀粉含量高,有的干蕨根中含淀粉36%。一些蕨的嫩叶幼茎,腌成咸菜,出口销路广。野生的糖类植物有拐枣、猕猴桃、八月炸、五味子、山葡萄、蔷薇果、野杨梅等。

林区的油脂植物约100余种。华山松、油松种子含油率分别是42%、40%,味美清香,可食用,又是工业制肥皂、硬化油、调制漆和润滑油的重要原料。从侧柏果实、枝、叶、杆中可提取芳香柏木油。榛仁种子含油率51%,是高级食用油,工业多用于油画和化妆品。榛仁香甜如花生,是营养价值较高的干果。油脂植物还有毛栎、黄连木、牛皮桦、苦栎、五角枫、桃、李、榆等。漆是林区的重要油脂产品。

漆树 广泛分布山区700~2500米之间,多为天然生,散生的漆树有17万株,有7万株可利用。1970~1987年,沿山和浅山分别成片造林1288亩。就峪乡为发展漆树的主要基地,已造林297亩;永红林场规划发展漆树1万亩,1987年实施,已造林500亩。1967年产28吨,1978年产18吨,质优销路广。近年人工栽培漆树30余万株。县城生产的漆制品、漆器雕刻工艺品是高档家具。

林区橡胶植物有杜仲、猫屎爪和卫茅等。

杜仲 又名丝棉树,落叶乔木,高10米余,树皮灰黑,含银白色胶质细丝,提炼出的硬橡胶,是海底电缆和粘着剂的重要材料。是我国特有的药用树种。1983年全县杜仲157235株,约1641.5亩。楼观、马召等沿山地区有99911株。1986年成片造林1344亩,进入成年(8~10年)后,年产杜仲皮约20万公斤。树皮入药,治疗高血压,有强筋骨、补肝肾之功效。药用杜仲皮经济价值高,但偷剥毁树时有发生。杜仲木材洁白、坚韧、纹细,是制作车船、建筑、家具的良材。

林区纤维植物有110种。构树皮可制高级纤维,它柔软坚韧,拉力较强,是制复写纸、蜡纸、绝缘纸、油纸的重要原料,又可与棉花混纺织布。此外,葛条、榆皮、芦苇、芒、马蔺等植物都富含纤维。

林区单宁植物60余种,从单宁植物中提出的栲胶,是化学工业的重要原料,用于皮革、渔网、印染和医药等方面。盐肤木的叶和青肤杨体上生的虫瘿叫五倍子,五倍子含单宁60~80%,是重要的单宁原料。夏秋之间采收。县内1940年产57吨,占当年全省产量的12.2%,1984年产1.5吨。油松、落叶松、冷杉、毛白杨、小叶杨等树皮,鹅耳枥、臭椿等叶,蕨类、柳兰的茎、皮、叶都含有单宁,很有发展前途。

栓皮栎 是栎类林的主要树种,亦称橡树,木材坚硬,经济价值高,树皮称栓皮,是制造软木的原料,周至年产500吨左右,树杆又是培养木耳的主要原料。橡籽淀粉可作饲料及纺织工业之用。橡碗富含单宁。

山萸肉 又名山茱萸,落叶乔木或灌木,厚畛子乡花耳坪村,有小片林,相传清代从太白县桃川引进,萸肉可入药,有滋补肝肾涩精功能,为名贵药材。1987年秋每斤鲜药价高达50~80元,全县已发展514亩,57217株。

林区的香料植物有 60 余种；有食用植物多种，如菌类的木耳、蘑菇等。木耳属食用菌之一，天然生于栎类树杆。林农每年砍置耳棒，于阴凉处培育，夏、秋采收晾干。1958 年从洋县等地引进黑木耳优良菌种，开始人工栽培，点植 1007 架，1983 年点植 1.8 万架。1985 年在厚畛子林场建成 8000 平方米的塑料棚、架，繁殖种棒 2100 架，年产木耳约 1750 公斤。是年安家岐乡木耳收入 21 万元。1986 年全县产木耳 36 吨，次年产 54 吨，1988 年耳棒资源递减，产木耳 6 吨，次年产 4.8 吨。有林区香料植物花椒等，传统野菜有香椿芽、野韭菜、小蒜等等。经济植物综合利用的前景广阔。

周至森林中的特用林负有盛名。国家级的太白山和周至自然保护区，部级的楼观台森林公园，各具特色。（见本志下文《自然保护区》）。

周至果树栽培 10 科 35 种 170 余个品种。主栽蔷薇科苹果属有秦冠、黄元帅、国光、红星、红富士等 42 个品种。苹果是周至果树的统帅树种。

梨 有西洋梨、白梨、沙梨等 15 个品种，是传统果树品种。

柿子 是著名的传统果树品种，品质好，产量高。本地土种有周至新红柿、鸡鸣柿、火烧柿、面蛋柿、尖顶火罐柿、尖顶柿、八核柿、棒槌柿、一串铃、冻蛋柿、哑柏冻柿及引进种共 16 个品种。

杏 传统果树品种，本地土种有麦黄杏、杏仁杏、苦仁杏等及野生的山杏，引进品种有大接杏、曹杏、白沙杏、银杏等。

葡萄 是传统果树品种，有巨峰、牛奶、白香蕉、龙眼等 10 个品种。

核桃 称为油料之王，是本县重要的木本油料和用材树种，栽培始于西汉，多散生在山区房屋后，地畔亦有小片成林。核桃营养丰富，是优良的干果。其油是高级食用油；其仁又是高级滋补剂。其木材质佳，宜做家具及兵工用材，本地土种有隔年核桃，大个圆核桃，蛋皮核桃，大绵核桃，大麻子核桃等。大麻子核桃为本县优良品种，果个大、顶尖、皮壳较薄，缝合线易裂，内隔膜易脱，仁饱满，2.5 公斤出油 1.5 公斤，厚畛子单株 65 年生的大麻子核桃树，年产 100 余公斤。全县 1985 年产 115.3 吨，1987 年产 6.6 万公斤，1989 年产 4.6 万公斤。

板栗 是优美干果，多散生于山谷及农家附近的深厚肥沃土壤中，林区以茅栗为主。在就峪乡用茅栗嫁接板栗 11 万株。

还有拐枣、银杏、海棠、樱桃、桔子、石榴、猕猴桃、李、大枣、枇杷等成片或零星栽植（参见《农业志·园艺》）。

1960 年本县规划，在沿山和渭河各建 1 条万亩果树林带。后因 3 年困难时期，仅植成沿渭河苹果林。1984 年在沿山台原区规划百里（万亩）杂果林带，至 1987 年已造果林近 6 万亩。

第五节 林业布局

周至县平原台原区属于陕西省林业区划的关中平原四旁绿化农田林网区；山区属于

秦岭北坡关中 水源涵养林区。1982~1984年,组织80多人进行县林业区划,编写资源调查报告、林业区划报告、将全县林业划为5个分区。

1、渭、黑河杨、柳护岸林区:本区位于平原北部,渭河以南,黑河中下游河漫滩地区。面积29.43万亩,其中林业用地2.54万亩,已造林2.29万亩,四旁树保存株数131.36万株。区内营造杨、柳为主的防洪护岸的速生林,使森林覆盖率从12%提高到20%,林网防护面积18万亩,木材自给有余。

2、北部平原杨、桐四旁绿化农田林网防护林区:本区位于平原中部,人多地少,土地肥沃,水利条件优越,是粮、棉、油、菜主产区。面积53.48万亩,以杨、桐为主发展农田林网和四旁植树,使农田林网化,森林覆盖率达10%,防护面积43万亩,木材可半自给。

3、沿山黄土台原刺槐杂果水保经济林区:本区位于山、川交汇处的沿山和黄土台原,面积33.618万亩,生产条件差,人少地多,主要发展以刺槐、杂果为主的水保经济林,建立百里杂果林带,在台原耕地建立10万亩农桐间作商品材基地,使森林覆盖率从6.93%提高到40%以上。

4、秦岭北坡松、栎水源涵养林区:本区位于山区,包括周至自然保护区,面积305.86万亩,其中林业用地273.82万亩,内有林地214.91万亩,资源丰富,是周至县木材及林特副产品基地。涵养水源是本区发展林业的主要目的,在管好现有森林的基础上,大力开展封山育林,荒山荒地造林,改造低产林,进行中幼林的抚育,扩大森林资源,提高林分质量,充分利用资源,发展林特生产,增加林农和林场的经济收入。

5、太白山自然保护区:本区位于县西南边缘地区,是国家划定的一个自然生态保护区,占地面积19.32万亩,有林面积18.75万亩,归太白山自然保护区管理局管理,主要做好森林植被的保护和管理,为科学研究、教学、旅游服务。

第二章 森林经营管理

第一节 林 场

民国时办林场1个。中华人民共和国成立后县内有省办林场1个,县办林场4个,乡村和个体林场21处。

周至林场 建于1941年,由陕西省林务局领导,办事处设楼观西会天主教堂内,在三清、就峪观设有苗圃。主管渭、黑河沿岸的造林工作。50年代归县林业部门辖。

陕西省楼观台实验林场 1960年成立,面积64万亩。原属县管,1962年改由林业部领导,后下放省林业厅管理。并在大曲、九焰、东楼、西楼设立了4个工区。

周至县厚畛子林场 国营,前身为厚畛子森林经营所,1959年建,场址设厚畛子,是省林业厅设立的重点经营所。1960年改为林场,县属,面积109.6万亩,1970

年迁至胡李沟，在沙梁子、厚畛子、大蟒河、清水河、板房子、铁厂沟设有营林站。1983年建黑木耳场，年育千余架。

周至县小王涧林场 国营，1960年建，场址设小王涧，以森林经营为主，在安家岐、小王涧、双庙子、陈河设有营林站，经营面积63.7万亩。

周至县渭河试验林场 国营，1960年建，场址设富仁乡柳林号，以造林为主，西至青化，东至宋滩，原设计面积2万多亩，为机械化造林场，现经营面积8000余亩。在尚村新范，富仁兴隆、柳林设有营林站。

周至县永红林场 国营，1970年建，场址设广济乡北大坪村，以造林护林为主，经营面积51.85万亩，下设泥峪、车峪、骆峪、辛口、17公里、桃李坪6个营林站。

周至县伐木场、秦岭伐木场（参见本志下文《森林采伐》）。

周至县林产品经销公司 建于1982年，县林业局属。以经营木材及林产品为主的林业企事业单位。

乡、村、个体林场 周至县乡、村办林场自1964年始至1983年有21处，其中乡办2处，村办19处，有场员160多名，经营面积2.57万亩。1986~1989年村以下采伐11550立方米木材。

富仁乡农林场 建于1971年，乡属。有耕地300余亩，土地是渭河林场为安排林户入队而划给的，场员20多名。1981年调整产业结构，实行综合经营，开展育苗等生产，总产值7万元，林业收入2万元。1984年收入9.5万元，其中林业收入3万元。1983年后每年育苗100亩。1984~1985年连续被评为西安市绿化先进单位。

马召乡林场 建于1975年冬，场址设虎峪村，经营面积1500余亩，地权属永红林场（国营），建场10余年造林1000亩，主要有刺槐林700亩，杜仲200亩，黄柏50亩。

民主村林场 建于1964年，竹峪乡民主村办，经营面积4200亩，已成林2600余亩，自办场以来，总收入20余万元。

熨斗村园林场 建于1964年，马召乡熨斗村办，经营面积2900余亩，已造林2800余亩，实现绿化。1964~1986年农林牧副总收入27万元，生产木材2500立方米，现木材蓄积量4800立方米。

第二节 天然林改造

民国时多次调查周至林区，取得了成果。民国22年（1933）西北农业专科学校教授、德国林业专家芬兹尔博士，多次深入周至山区和渭黑河滩考察。民国30年（1941）根据他生前的设计，成立了周至林场。

秦岭森林管理处主任白荫元，据对周至林区调查，1942年写成4万余字的《整理秦岭中区森林之意见》，分绪论、天然环境、森林种类及森林分布状况、森林破坏之情形及其变迁之程序、森林灾害、森林主副产物利用、结论等部分。并把周至森林划为3个林区：

1、针叶纯林区，主要分布在清水河的北面子，黑圪塔的倒金当、后沟，虎豹河的烂泥

湖，碾子沟的朝天滩，面积 284 平方公里，材积 23.08 万立方米，以油松、冷杉为主。

2、混生林区，分布在虎豹河一带，有右面沟、四面沟等 21 个分布区，面积 716 平方公里，材积 1.14 万立方米。黑圪塔一带，面积 305 平方公里，材积 52.18 万立方米；太平沟一带，面积 165 平方公里，材积 2.91 万立方米，长坪河一带，面积 246 平方公里，材积 5.24 万立方米。

3、次生林区、主要分布在柳家河、桐树凹、施家沟等 17 个地区，面积 266 平方公里，材积 95.63 万立方米。

周至县的森林资源，均系天然林，自生自灭，接种传代。明清和民国时，只管采伐利用。据白荫元《关于整理秦岭中区森林之意见》载：“人为灾害严重，一是滥伐，当地群民，每值冬季，寄居草庵茅屋中，于山之附近或交通便利处之天然林，搜穷可以造材之树木，施以滥伐，一部分供自己建筑、取暖、饮饭及警戒为害动物之用，大部分经崎岖之路，深壑狭涧运之出山，销售于市场。如终南伐木场，于虎豹河、厚畛子等地，行刮木见土政策。其它小木商亦在烂泥河、石泉沟、倒金当等处任意滥伐。其采伐技术之粗劣，木材损失之庞大，与大森林破坏之惨剧，深感痛惜。二是烧山，山民为增产粮食种植药材及警戒野兽等，常纵火烧山，以期丰收粮食、药材，减少野兽危害。此种行为尤以冬季为烈，时届冬夜，远望火光冲天，点火燎原，烈焰四起，毁灭森林，以此为甚。如沙梁子、清水河一带，更有新近焚烧之遗迹数处，辟为农田，残迹历历在目，其面积在 30 平方公里以上。森林经营只是提取薪材及木材。如辛口至板房子一带，长约百余里，除老君岭北坡，破坏后新生之华山松、山杨等杂木林尚有片段存在外，均为灌杂童山。黑峪至柳家河一带，长约 30 余公里，全为秃山。伐木者行剃头法，砍尽此山，转移它处，伐木技术之粗劣，木材之损失，由其砍伐之遗迹，可见一斑。根部砍口距地面均在 0.9 米以上，梢端被藁之大端，直径均在 0.3 米以上。如此蚕食鲸吞，由近及远，行见秦岭正梁。”可见民国时森林经营的状况。

50 年代对森林资源进行保护，或生产少量的林、特、副产品，经营较粗放。各林场成立后，公路通车，森林经营从一般的管护逐步转为营林改造。1964 年厚畛子林场先后在父子岭、老君岭一带，进行抚育，作业 100 余亩。1974 年后该场在云龙沟进行抚育改造。1985 年永红林场、小王涧林场也分别在北沟林区、麻地林区进行抚育改造。2 年完成抚育作业面积 1.77 万亩，低产林改造 140 亩，累计出材 1.147 万立方米；其中低产林改造出材 3070 立方米。集体林的抚育改造始于 1984 年，先后给板房子乡的庙沟村，厚畛子乡钓鱼台村进行作业设计 545 亩和 634 亩的施工面积。1985 年又对 22 个村完成 1.8 万亩的施工设计，以进行生产。1986~1989 年幼林抚育 3.52 万亩，作业 1.95 万亩；成林抚育 3.13 万亩；抚育改造出材 1.67 万立方米。

枯立木的采伐，属于卫生采伐利用。各林场从 1970~1986 年，作业 10 余万亩，利用木材 1.5 万立方米。

第三节 育林、护林、防火、防虫

50 年代后期全县每年封育面积 10 万余亩，老县城一带近 20 万亩残林迹地，经过

厚畛子林场 20 年封育，1982 年调查，杨、桦、栎幼林已经形成，生长良好，平均树高 7 米，胸径 10~12 厘米，每亩蓄积 3~5 立方米。永红林场于 1980 年对 1.27 万亩遭受破坏的栎、杨、桦林迹地进行封育，3 年后每亩有山杨、桦、栎、漆幼林 160 株。厚畛子林场建场 20 年，坚持封、育、管结合，森林面积比 1962 年扩大 2000 余亩。

幼林抚育，是加速人工新造幼林迅速郁闭成林的措施。1956~1986 年全县幼林抚育实际作业面积 21 万亩。以渭河和永红林场为主，主要是松土、除草、修枝抚育。

防火 汉至民国时，山民常常烧山垦荒。一入冬季，人称“腊月天，火龙满山钻。”任凭火势蔓延，无人救火。50 年代，县政府组织防火、灭火，森林火灾大大减轻。1976 年 11 月厚畛子村完全沟社员失火，引燃山林，全乡奋力扑救，烧毁森林千余亩。失火者被处罚。1985 年 12 月 1 日 20 时，就峪乡后东明村和九焰乡兴隆村交界处森林发生火灾，两乡政府立即组织百余名职工彻夜奋战，扑灭了大火。安家岐乡推行林业责任制，10 年无森林火灾，1984 年获省护林防火先进单位。

周至县护林防火指挥部，是县人民政府常设的护林防火指挥机构，总指挥由副县长兼任，指挥部办公室设林业局，由局长兼任办公室主任。林业、公安部门的领导兼任副指挥，成员由粮食、交通、邮电、卫生、财政等部门的领导兼任，“文化大革命”中机构瘫痪，1978 年 3 月 1 日恢复。

秦岭西部护林防火联防委员会（以下简称秦西联），建于 1961 年，属地区性护林防火组织，受省林业厅领导，秦岭西部各县及省属局、场参加，各县轮流主持工作，筹委会于是年 12 月在宝鸡县举行会议，周至县是会员之一，并于次年 11 月，1971 年 12 月，1982 年 11 月分别主持和召开第一届、第十二届、第二十三届委员（扩大）会议。

秦西联在周至县与眉县、太白、洋县、佛坪毗邻的乡（镇）、林场，分别建立竹峪、青化第二分会；厚畛子、华阴、黄柏原第三分会；板房子、龙草坪、厚畛子、长角坝第十三分会。各分会每年轮流主持工作，召开分会会员会。

护林 县林业警察队 50 年代后期成立，1959 年撤，1963 年恢复，1969 年撤。1975 年在秦岭、板房子派出所增编林业干警。1985 年设林警科，在楼观台林场、板房子工委、永红林场、金盆设 4 个林业公安派出所，从事林业资源的保护，毁林案件的侦察、处理和护林防火工作。

1975 年县革委会批准建立金盆、车车沟岸木材检查站。1985 年经省政府批准，又增设陈河、耿峪、九焰、田峪、就峪木材检查站。检查过往车辆，查处盗运木材。

县护林防火办法是：

1、广泛宣传贯彻“预防为主，积极消灭”的方针，站岗放哨刷写护林标语，人人自觉执行爱国护林公约、护林乡规民约。

2、每年 11 月至翌年 4 月为护林防火戒严期，严禁带火入林，严格控制生产性用火，改烧地边草为割地边草；改上坟烧纸为上坟挂纸，行人到休息站吸烟。

3、实行乡长包全乡，村长包全村，户主包全家，店主包来客，教师包学生的责任制。

4、实行分片包干，联防护林，根据谁便利谁管理的原则，实行划段分片，村、乡、县交界地区实行联防护林。

5、严禁毁林开垦、毁林搞副业、乱砍滥伐森林树木；不准放火烧林，不准偷砍滥

伐林木。

森林病虫害的防治 1962年楼观台林场发生大面积栎尺蠖危害，采用烟雾剂薰杀，效果极佳。1981年防治毛竹介壳虫100亩。1984年渭河林场防治天社蛾100余亩。1985年在林业站内设周至县森林病虫害的防疫站，由2名专职干部从事森林病虫害的防治、林木种苗检疫等工作。检疫苗木300万株，种籽1050公斤。

1980年6月至1981年12月，在全县进行森林病虫害的普查，完成了282个样点，149.83万亩的普查，对88个样点，11.02万亩面积进行详查，共采集分种标本2393个，有害虫10个目、42个科、174种；天敌6个目、10个科、12个种；病害13种。病虫害发生面积10万亩，主要害虫有华山松大小蠹虫、白杨透翅蛾、柳毒蛾、杨叶甲、青羊天牛、潜叶蛾、双翅等。

1984年武功发生美国白蛾危害，周至县划为隔离区，进行查防。1985年5~7月在西北农业大学10多名师生的协助下，对沿河7个乡镇（镇）进行了2次查防，在尚村乡的张寨村坟茔和青化乡农场发现美国白蛾网膜和虫卵。次年，在渭河桥设立哨卡，对入境车辆进行检查、消毒，对青化、尚村、哑柏出现的虫卵即行扑灭。县财政拨款1.2万元；省林业厅拨款1万元，作为查防经费。至1989年继续查防。

第四节 禁止乱砍滥伐

民国时护林和察查盗伐林木案，主要由林警承担，又规定林警每天须步行25公里的护林路线。滥伐、盗伐一旦查出，即予以处理。民国31年（1942）楼观台道士滥伐树木，当即令其停止，并令将已伐迹地补植完整。次年黑河滩林地被盗柳、杨、小白蜡200余株，查出盗伐犯3人，搜出28根柳杨木料，将盗伐犯逮捕管押。民国33年（1944）春就峪、渭河滩等处树木被盗伐400余株，捕获偷树贼犯5名，又在就峪山林地内捕获惯偷树木贼犯2名惩办。

中华人民共和国成立后，县委、县政府、县人大采取措施，禁止乱砍滥伐。但在“大跃进”和“文化大革命”中，乱砍滥伐之风蔓延。

1958年全县“大跃进”，刮共产风，大炼钢铁，大办食堂，大砍各村树木，用槐、橡、榆等硬料烧土高炉，用树作薪材烧大锅饭。大批树木被砍。“文化大革命”中，林业无人管理，“造反派”在县上夺权，干部在家避闲，群众上山砍橡。1968年4、5月间最为严重，周至、户县、武功、兴平、杨陵等地群众，日进山2千余人，千余辆架子车，在周佛公路沿线的青岗砭、五角树、官程梁、老君岭一带，日砍森林300余立方米。1968年6月6日两派武斗正酣，本县富仁、城关、司竹等公社及兴平县群众千余人，涌入渭河林场柳林号一带，毁林500余亩。1970年以来，全县以采枯立木为名，砍伐好树鲜材，用烟熏火燎冒充旧料。永红一站统计，日上山架子车500余辆，运材100余立方米，被毁林木万余立方米。

修筑周城公路中，搭工棚、制工具伐去一批木材。有些工程营乘机乱砍滥伐国有

林，作床板、箱子、桌凳、案板等，处处滑木道，天天伐木声。如安家岐乡9个生产队伐木作床板1080余副；陈河乡六合4队，雇用人员，抢伐国有林200余立方米；沙梁子乡八一队，在国有林（部分集体林）内向伐木者收育林费7000余元；板房子乡长坪队收查林费5000元；西安铁厂在铁厂沟采矿，擅自乱砍矿区周围林木；在矿区探矿的地质八队作机台，批准采伐木材80立方米，实际采伐600余立方米，矿区周围2000余亩松林良材几乎被砍光；周至县伐木场无计划采伐，1年内乱砍滥伐6000余亩，既未育苗，也未栽树。对此，咸阳地区行署深入林区检查，予以禁止，并于1973年1月15日通报全区批评。

1972~1975年陈河乡六合村周某某，偷伐国有林做床板7副，门3合，档板2副，原木73根，获利2089元，并伙同他人私分木材款330元。于1976年9月被判处有期徒刑7年，没收赃款107.7元。

1973年九焰乡干部王某，在该乡赤峪队工作期间，支持该队在国有林解板26副，破板桐65节，同案犯张某（生产队长）等4人于次年4月偷砍国有林椽280余条，黑市出售109条，买主偷运时被发现，将41条椽藏到队饲养室的楼上，楼观台林场得知后，派21人前往调查处理，王某以“林场没给队上打招呼”为由，指示人员前去阻挡，张某伙同社员将林场12人打伤，其中重伤6人，后果严重，王某、张某于1975年4月21日被依法判刑3年。1978年春周至县委决定“将渭河林场改为农场”。采伐森林3214亩，皆伐2407亩，间伐807亩，出材1501.6立方米。4月6日和5月24日由国家林业部暨省林业厅等单位检查纠正，令其还林，通报全省批评，县委作检讨。1981年3月将盗伐林木132棵的罪犯赵某判刑1年半；将哄抢集体林84亩的首犯樊某判刑半年，并处两名从犯各罚款100元。1982年5月19日县人大常委会八届八次会议通过《周至县林木管护规定》18条公布实施。

1989年1月31日~2月4日，翠峰乡陈家村、官村等地村民80余人次，冲进车峪沟，盗伐中、幼林325亩，6027株，合68立方米，拆毁工棚6间，损失2万余元。

2月13~15日，青化乡4个村10个组242户约500余人，盗伐西宝路和社路2300米的行道树937株，合2.3万元。案发后，县政府、县检察院以及有关部门分赴现场调查处理。

3月2日青化乡收缴盗伐树木1208件，合78.3立方米，罚款3460元，收缴绿化费2811元；行政拘留1人，收审2人，审查5人；补栽行道树4000余株。10日翠峰乡收缴哄抢林木6546件，柴栈46捆；罚款1070元，收审罪犯7人，审查5人。24日在翠峰乡官村剧场召开万人大会，依法逮捕、收审拘留翠峰、青化毁林盗伐案中的17名人犯。

第五节 自然保护区

陕西省太白山自然保护区 位于周至县西南端，与眉县、太白相接，其中周至境内面积19.32万亩，占全县总面积的4.37%，森林覆盖率达97.04%。

太白山地形复杂，风景优美，是秦岭群峰之冠，海拔 3767.2 米，地处我国亚热带与温带分野处，气候温暖湿润，夏日荫岭俊秀，积雪浮于云端，犹如玉龙横卧，绮丽壮观；生物区系复杂，资源丰富。太白山不但自然地理因素垂直分布明显，而且高山上还保留着第四纪冰川遗迹，成为多种学科进行科学研究、教学实习和旅游、登山地，1965 年国家建立了太白山自然保护区管理局。

周至自然保护区 位于周至最南端，以秦岭主峰为界，面积 90 余万亩，林业用地面积 88.953 万亩，其中有林地面积 81.7627 万亩，计国有林 78.5867 万亩，集体林 3.176 万亩。立木总蓄积 728.6347 万立方米。森林覆盖率 90.5%。

区内有国家一类保护动物金丝猴和大熊猫、羚牛、黑鹳。二类保护动物有金钱豹、青羊、云豹、苏门羚、青鹿、金猫、水獭、红腹角雉、锦鸡等。三类保护动物有岩羊、林麝、血雉等。经省、市政府批准，1986 年 10 月保护区筹建处成立，开展工作。1988 年 5 月周至自然保护区批为国家级单位。

楼观台森林公园 位于县城东南 15 公里处的终南山麓，距古城西安 75 公里，是国家重点文物保护单位，是闻名全国的旅游胜地之一。这里风景秀丽，山青水秀，古树郁蔚，环境幽雅。

1983 年林业部和陕西省林业厅，联合兴建楼观台森林公园，面积 9686 亩。经 5 年时间的建设，投资 149 万元，第一期工程于 1986 年 1 月竣工通过验收。公园内有数千亩松林、柏林、刺槐林、核桃林、竹林，建有秦岭珍稀树种园、竹类品种园、观赏植物园、野生珍稀动物饲养场等。构成层次分明、千姿百态的森林景观。（参看《楼观台志》）

第六节 森林采伐

魏至隋代，滥伐平原林木。唐代在就峪设置将作监，掌管林木采伐，供应长安城等处的建筑木材。唐会昌中，含元殿换 1 柱，军司下周至山场购买，悬重赏。有木工遇见 1 棵巨材，其径将近 1 丈，长 10 余丈。未伐倒。由于秦岭沿山的过量采伐，杜牧发出了“蜀山兀，阿房出”的喟叹。宋代，县内平原的木材已被伐尽，浅山已难于采伐到大木。明代中叶以后，沿山森林全面采伐，浅山森林所剩无几，大部分成为童山。

清代中叶，“周至县境内的秦岭山地，约 100 公里的深山道路上，经常有五六千至一万余名采伐大木的人。同时，砍伐森林辟为农田的面积也在扩大。道光二年（1822）县内的辛峪、黑峪、西骆峪林地都渐次垦种，农田从山北坡直到渭河河谷，连成一片。滥伐滥垦，使周至县的黑水河上游森林已退到老君岭。”（《黄土高原森林与草原的变迁》）

清道光四年（1824）在周至和洋县间置佛坪厅，同知景梁曾招抚移民，在秦岭南坡（今老县城村一带）砍伐遮天蔽日的原始松林，修城垦地建房。到民国 15 年（1926）佛坪周围 10 余平方公里的森林被砍伐。1824 年建城时留下的 10 来株松树，零散在遗址中，高十几米，城西的一株塔形古松，胸径 3 米，高 20 余米。

清代大量砍伐深山木材，由于路途艰险，大多改为水运，使黑河中上游的厢运业兴

盛了 200 余年，厢运利用黑河水流运木材，称为赶厢。厢运兴起乾隆年间，盛于嘉庆、道光年间。沙梁子三义庙碑载：清道光九年（1829），修建三义庙时，捐款或捐物的木材商号有一义厢、三太厢、十斗厢、十士厢、十全厢、三义厢、二义厢、永义厢等家，嘉庆年间，在木材商号集中的黄池峪口和殿镇等地设镇级建置。同治年间，厢运一度衰落。清末，黑河沿岸的著名木材商有八大号、李家、宋家等。使厢运延续到民国 33 年（1944）歇业，黑河及主要支流两岸山上的美木良材几乎砍尽。

民国初年，各山峪内，仍然大量砍伐森林。黑河口以上，开设有多处大木场：田峪山口，是木材商聚集之地。主要有终南采木场、马召雷关仙木场、福兴木场、中兴木场及店子头各木店（店子头木店有：徐盛明、天兴德、协全祥、义盛永、万顺公、同义和、敬胜裕、复成永、正兴福、建兴、德盛恒、生成、林子厚、全盛福等 14 家）从事木材砍伐和贩运销售。有 10 家炭窑砍伐木材烧木炭。

山中森林经 300 多年的砍伐，破坏严重。“如辛口子至板房子一带，长约百余里，其中除老君岭北坡洞子沟一带，因阴湿险峻，破坏后所生之华山松、山杨杂木林，尚有片段存在外，余均为濯濯童山。黑峪至柳家河一带，长约 30 余公里，全为秃山。沙梁子、清水河、构沟梁等地，则见多处山坡杂木，均于最近焚毁，开为农田，残迹历历在目。”（白荫元《整理秦岭中区森林之意见》）

伐木场 秦岭伐木场自 1958 年先后在王家河的黄草坡、厚畛子乡的钓鱼台、麻地、西老君岭、官程子等地及甘峪湾的四方台林区，采伐木材 5000 余立方米。西老君岭、官程子、麻地木材用架子车和汽车运出钓鱼台，王家河均通过黑河水漂流至黑水口上岸。以砍伐松、桦、杨原木为主，大多就地销售。

周至县伐木场，自 1971 年投产，在板房子地区的云龙沟、南天门一带林区采伐 1 万余立方米，销售于本县。1973 年合并于厚畛子林场。

板房子公社伐木场，从 1959 年 7 月至次年 4 月底在大蟒河沿岸，采伐以松、杨为主的原木 1200 余立方米，经大蟒河流放入黑河，在黑水口上岸，木材售给小洋铁路单位。年底撤。

广济乡伐木场，1959 年办，在陈家河沿岸采伐木材 500 立方米，经陈河流放汇入黑河，在黑水口上岸，由乡上销售。1960 年撤。

1950 年修复宝鸡至天水段的铁路，在周至县平原收购木材 120 余立方米，作枕木用。

集体林木材生产，按国家下达的计划进行，交通不便时，仅能加工些枋板，人力运出，交售给木材收购部门。周城公路通车后，1983~1986 年生产木材 1.59 万立方米，其中 1985 年生产 5700 余立方米。

林副产品 民国重修《周至县志》记载：“林副产最盛者桃、杏、李、柿、核桃、栗子、葡萄……木瓜、梨、石榴。山葡萄黑色，人工采以酿酒味美，未得良方故较其他为逊。橡林之猴头菌，形似猴头有雌雄，获其一，寻之必有偶，其价值昂贵。山区资源丰富，种类繁多，若夫穷民，以山求食，计日往来，则有烧炭也，折薪也，割漆与蜜也，击狐射虎，捕鹿也”。50 年代后，山民在种粮之余，以副养农，主要副业有：

烧炭 民国时期，秦岭北坡，制炭者为平原人，制炭技术陈旧，砍取麻栎、铁榿等树种，置于炭窑中，点火燃烧。窑有两种：一为包包窑（暗火）称钢炭；二为马窑（明

火), 质量差, 不耐火。炭农多用包包窑。每百斤柴可制炭 10~15 公斤。从每年 8 月~翌年 4 月, 每 6~9 日制炭 1 窑, 每窑出炭 65~75 公斤, 炭价每公斤 1 元左右。马窑每次制炭 350~500 公斤。由炭农背至马召镇等沿山集镇出售, 炭商有时贩至武功、咸阳等地出售。1941 年 8 月~次年 4 月, 在下洞子沟、构沟等 9 处, 有胡孝先等 16 家烧炭。50 年代起, 由林业部门下发 20 多个炭窑证, 出炭 10 余万公斤, 主要用于烤火、饮食业。

割漆 割漆业历史悠久, 传说“秦二世修阿房宫, 于周至县南五里开渠运漆, 称漆渠”。漆农采割漆液, 为县内传统的外贸出口物资之一。漆农选择在 10 年生以上漆树, 采割技术上有黄龙缠腰、画眉眼、牛鼻型 3 种。第一种是掠夺性采割, 毁树损资, 后两种广为提倡。1950~1989 年县内收购生漆 87.3 万公斤, 其中 1982~1986 年收购 10.85 万公斤。1979 年收购量达 6.9 万公斤, 创历史纪录。漆农多为四川、甘肃及本省商洛等地人, 每年春季探山承包, 5~10 月入林生产。粮食、商业部门在粮、油、布等方面给予奖售, 国家林业、商业两部将周至列入生漆基地县之一。

其它林副产品: 年约生产扫帚 5 万把, 山棍 20 万根, 其次还有蜂蜜、野味、兽皮、野菜、野果等。

第七节 林 权

民国时, 周至县的林权, 除部分庙会林外, 基本属于私有, 且多系地主、富农占有, 代代相传。农民则无林或少林。竹峪泥峪河的 8 万亩林地, 被青化地主李家占有。1942 年调查:“仅终南采木场, 租山 356 平方公里, 全系林本奇等 6 家所有”。

50 年代西北军政委员会配合土地改革清理林权, 规定:“国防、名胜、古迹、风景林及特别重要的国土保安林, 非经人工经营或抚育的天然林, 所有权不明的森林, 其面积在 300 亩以上收归国家所有。荒山荒地面积在 500 亩以下不属农民所有的, 应分配给农民私人造林或合作造林。”周至在土改、查田中执行政策不够, 绝大部分森林分给私人所有。合作化中, 森林全部入社为集体所有。人民公社化后, 收为公社所有。1960 年将农民入社的山林, 下放到队。为国家、集体 2 种所有制。

1961~1963 年清理林权, 县政府组成林权清理组, 在陈河乡的陈河村试点, 划清界畔, 明确地址, 核实面积, 分别国有和集体所有, 重新造册登记。1972 年 12 月县革命委员会发出“林权复查工作的通知”, 组织领导小组和林权复查工作队, 于次年初, 在板房子乡复查 40 天, 后分批分期复查全县的林权。1975 年对集体林颁发林权所有证, 登记造册。楼观林区的林权复查是在 1982 年进行的, 对耿峪、九焰、就峪及沿山乡、村进行复查, 颁发林权证书。

1982 年 10 月县林业局组织试点工作队, 在骆峪乡试点, 稳定林权, 给社员划定自留山, 落实林业生产责任制, 后在全县开展此项工作, 次年 7 月结束。完成 4 个国营林场、12 个乡、78 个村、283 个村民小组的林权复查, 稳定山林权属 32.74 万亩, 发林权

证 138 份；给 3933 户社员划分自留山 2.02 万亩，发自留山使用证 3000 余份，3.7 万亩有林地落实管护责任制，3 万多亩国家和集体的荒山荒地实行专业承包，处理毁林案件 71 起，没收木材 60 余方，罚款 2360 元，刑事处罚 5 人。

第三章 人工造林

第一节 育苗

西周至明代，周至见于记载植树的有：楼观宗圣宫，传说李耳手植的雄古银杏树，历 2000 余年，虽然雷击火焚，树身大半已经焦空，但老树虬枝，枝密叶繁，郁郁苍苍，为全省著名的古树之一，雄株高 16.2 米，胸径 3.23 米。在说经台前另有雌银杏 1 株，高 27 米，胸径 1.23 米，树龄约 680 年。

西晋惠帝元康年间（292~300），在楼观台植树 10 万余株，并迁来居民 300 户。进行建筑物的维修和树木的保护工作。

西魏规定在大路旁每隔 1 里栽植 1 棵槐树，10 里处种植 3 棵，百里处种植 5 棵。

唐代前期，实行均田制，授给成年男子用以农作的口分田外，还授给种树的永业田。初授田时，每人给 20 亩，法令规定，在永业田上要课种桑树 50 株以上。永业田为农民私有，不在收授之限，免除了农民对所种树木所有权的疑虑，有利于树木的种植和发展。白居易任周至县尉的次年春，他从仙游寺的山坡上，移来两棵松树，栽在县府庭院内。有“小松未盈尺，心爱手自栽”的诗句。还栽植了蔷薇，有“花鲜当夫人”的诗句。

元代在楼观台广植柏树，今存系牛柏等 8 株古柏皆为元柏。明代在楼观台广植名木，今尚有青檀两棵，高 12 米，胸径 0.3 米，黄连木 1 株，高 25.5 米，胸径 1.04 米；皂角树 1 株，高 27.8 米，胸径 1.03 米；大榉树数株，说经台前的 1 株高 31.8 米，胸径 1.72 米；大榔榆 10 余株，最大的 1 株高 20 米，胸径 1.12 米。均为明初或明中叶所植。

清乾隆十二年（1747）知县邹儒，把从外地运回的 3000 株桑苗，发给农民种植，并教农民试养山蚕及秋蚕，均获丰收，清初植在厚畛子麦场的玉兰树，现已胸围 1 米；清道光年间，在哑柏侯家坡典种的两棵柴藤，胸围 50 厘米，如两条巨龙，盘绕古槐。

清末民初至抗战期间，本县先后建成了东关、就峪、三清、裕盛苗圃，仙游苗圃（属秦岭林管处）共 200 余亩育苗地，采取采条、移植、播种、分根、扦插等方法育苗，育苗以乡土树种为主，主要是桑、侧柏、圆柏、国槐、山桃、白榆、香椿、臭椿、胡桃、刺槐、杏、君迁子、小叶杨、柳、石榴、木槿、银杏、梧桐、桦、绵栎、华山松、泡桐、橡、白蜡、梓、榭等 20 余种，除林场苗圃栽植外，春秋植树季节，把一大部分成品树苗分给机关单位种植。

表 29 周至西楼观林场民国 26~34 年(1937~1945)育苗表 单位: 棵

年 份	分发株数	自 植	年 份	分发株数
1937	7 130	1 100	1942	590 946
1938	78 389	65 604	1943	584 959
1939	615 712	128 730	1944	330 930
1940	229 908	57 080	1945	37 600
1941	574 002	29 400	注:1942~1945 无自植数	

周至县民国 11 年(1922)筹办苗圃育苗, 据《陕行汇刊》载: 民国 28 年(1939), 周至苗圃育柿、椿、榆、槐苗木 8.1 亩, 产苗 7859 株, 可供造林苗 6720 株。民国 29 年(1940), 育苗 8.5 亩, 主要树种为杨、榆、槐、桐、沙果, 产苗 1.516 万株, 可供造林苗数 1.2 万株。当年周至林场在西楼观育苗 52.682 万株。民国重修《周至县志》载: “森林苗圃在县城东门外火神庙前, 先是在民国 11 年(1922), 本县以公款购置的裕盛团地 14 顷, 经程夏、于海珊将城内地 12 亩提出设苗圃, 于民国 12 年(1923)秋准往周邑, 遍览四境, 观沿山一带多有天然森林, 滨河地方不乏有森林, 于知森林一业在周最易发达, 独惜提倡无方, 未臻普及, 应筹设苗圃, 而裕盛团地处西陲, …… 又不适作全县模范, 广筹款购地于县城东门外火神庙前, 除划分农场外, 以 12 亩拨归苗圃, 与裕盛团地作培植树苗之用”。1953 年东关旧营房圃地归林业站, 1958 年划归修造厂。

50 年代起, 育苗纳入了林业生产计划。三清苗圃前身为周至林场苗圃, 1953 年属县林业站, 1973 年后改属林业局, 面积 300 余亩, 育苗地 150 余亩, 年育造林苗 35 万株。1970 年后, 要求县、社、队三级育苗, 每队 3 亩苗, 号召“舍得拿好地, 舍得投劳力, 舍得投资金, 舍得投肥料”, 自采种、自育苗、自造林。1979 年以来个人、集体、国家一齐上, 发展自用苗和商品苗相结合, 用材苗与经济花卉苗相结合。群众育苗如雨后春笋, 以青化、哑柏、富仁为基地, 逐步遍及全县。从 1950~1986 年累计全县育苗面积达 59 945 亩, 总产苗 4.39 亿株。1980 年以来, 育苗兴盛。1984 年, 全县育苗木 12 788 亩, 产值 1200 万元; 1985 年育苗 16 134 亩, 产值 1400 万元, 利润 30%。除少量自用外, 95% 销往陕、甘、宁、青、新疆等地。创历史最高水平, 形成了以哑柏镇裕盛村, 青化乡联集村为中心的苗木花卉种植基地, 以三清苗圃为中心的苗木花卉技术培训基地, 以渭河林场和省林科所渭河试验站为中心的富仁优良品种研究推广基地。基地有苗木花卉育植、管理、推销和园林规划、绿化设计等方面的千人技术队伍。苗木花卉品种丰富、规格比较齐全, 用材苗、经济树苗、果树苗、绿化苗和观赏苗上千个品种, 除乡土树种榆、椿、杨、柳、槐、桐等以外, 有珍贵树种猕猴桃、银杏、杉木、水杉、柳杉、落羽杉、铁树、雪松、桧柏及金桔、棕榈等亚热带树种。品种系列化, 柿子 16 个品种, 苹果 40 多个品种, 月季 110 多个品种。杨树是著名的优势树种, 引进推广 15 号、加拿大、72、69、银毛、新疆、北京、大关、易县毛白杨等种, 选育出了截叶毛白杨、陕林一号、二号新种, 使杨树有适应不同环境生长的 30 余个品种。1986 年后因美国白蛾影响, 周至苗木生产下降。

第二节 造林

据《陕行汇刊》载：1940年后周至林场造林1.9339万亩，树种有核桃、白榆、橡树，原植树15.62万株，主要分布在渭河柳林号，黑河东岸司竹红花铺至楼观三清店，就峪观等地。到1975年除柳林号、就峪观尚有残迹外，余皆已毁尽。

民国中期，县府每年3月12日植树节组织群众植树造林。中华人民共和国成立后，全县人工造林和植树成绩显著，许多人工林长势良好。1982年2月县政府在开展义务植树的决定中规定：凡年满11岁的公民（除老弱病残者），每人每年义务植树3~5株，包栽包活；1983年12月在开展大规模植树种草决定中规定：沿河地区大力营造防洪护岸林，形成30米宽的渭河护岸林带，黑河堤外沿栽成5行护岸树；绿化荒山8万亩，每年完成5万亩封山育林，营造经济、用材、丰产林，农桐间作5万亩。建立马召、竹峪刺槐，玉皇庙核桃，板房子漆树，厚畛子、小王洞油松、华山松等种籽基地。1989年造林6200亩，封山育林1.9万亩，育苗700亩，可供下年造林的苗木300万株。

表 30 周至县 1950~1989 年择年造林面积表

年 份	面积(亩)	年 份	面积(亩)
1950	1 500	1953	6 100
1956	13 200	1959	29 700
1962	2 700	1965	9 700
1968	3 600	1971	5 600
1974	5 300	1977	4 900
1980	9 500	1983	5 800
1986	14 000	1989	6 200



1956年3月10日，县党政机关干部在渭河林场踏雪植树。

1950~1952年是国民经济恢复时期，人工造林开始起步。累计造林8700亩。广济乡郭坤纲植树造林成绩突出，1953年被评为陕西省林业劳动模范。1953~1955年累计造林2.5万亩，年均造林8700亩，人工造林发展。第一个五年计划期间，1956~1960年造林12万亩，年均2.4万亩。特别是毛泽东发出“植树造林、绿化祖国”的号召后，1956年3月5日西北五省（区）召开青年造林大会，全县青少年、群众和机关干部大搞绿化，成片造林1.04万亩。1958年大跃进，动员平原人民开展万人治山活动，成片造林2.4万亩。1960年造林面积高达3.19万亩。

1961~1970年,前3年国民经济处于困难时期,后5年又值“文化大革命”,10年间累计造林7.66万亩,年均7660亩,比第一个五年计划期间年下降了68%。年造林最高者为1961年,面积2.79万亩。最少为1967年和1968年,造林仅为3600亩。

“四五”期间(1971~1975年),由于受“文化大革命”的影响,人工造林工作受到挫折,累计造林2.8万亩,年均5600亩,最高的1975年造林6000亩,最少的1972年造林2800亩。

“五五”(1976~1980年)期间,累计造林3.74万亩,年均造林7480亩,比“四五”期间增加33.5%。

1979年后落实林业生产责任制,稳定林权,给群众划定自留山,植树造林又有发展。1981~1989年累计造林9.39万亩,年均造林9300亩,1984~1986年在渭河林场建成以79.62杨为主的2860亩速生丰产林。在沿山台原区建成以泡桐为主的3.95万亩农桐间作林。1987年春季人工成片造林2.1248万亩。

竹峪乡民主村李世英,带领全村人采种、育苗、造林、办林场并任场长,成绩显著,1963年出席省社会主义建设先进工作者会议,1964年被评为西北区社会主义建设先进个人,获劳动模范称号。1982年省政府给李世英颁发劳动模范荣誉证书。

四旁植树 四旁即路旁、渠旁、河旁、房前屋后。据《陕行汇刊》载:民国28年(1939)周至群众沿西安益门店公路植树成活1.76万株;民国29年(1940)又沿公路植树成活株数5.044万株。

1949~1989年全县四旁植树保留416万株。1979年以后四旁植树每年稳定在100万株到200万株之间,1985年四旁植树225万株,次年春624万株,超计划任务150万株的316%,创历史最高纪录。1989年零星四旁植树120万株。

第四章 科研、管理

第一节 科研成果和技术推广

1953年建立周至县林业工作站,推广林业技术。1969年与农枝、园艺、畜牧站合称农林牧工作站,1972年林业站恢复。

1964年省林科所在本县渭河林场设渭河试验站,有基地785亩,用以试验、研究、培育苗木。其育成的陕林1号、陕林2号杨树,获1984年国家级科技发明三等奖。

1978年成立周至县林业科学研究所,有基地1000余亩,用以示范、繁殖、推广和建立大面积速生丰产林。1984年成立周至县林业勘察设计院,调查森林资源,进行各项林业生产的作业设计等工作。1960~1980年全县组成林业科技协作网,国营和乡村办的林场、苗圃参加,在渭河林场,三清、余家村苗圃,熨斗、民主、高庙等园林场,建立科技协作组,开展技术交流。

1971年省林科所在周至县毛白杨系中,选育出树干高大通直,树冠卵圆形,枝叶

茂密的截叶毛白杨，已投入推广。1964年县林业站在翠峰等地选育出隔年核桃新品种，具有个大、皮薄、结实早的特点，已推广。1983年林业区划中，发现毛白杨雌株发叶早，落叶迟，生长快，已推广。

1955年从城固县引种油桐，现分布于熨斗、丁家凹、民主、塔庙等地，长势良好，年产桐籽2500公斤。1970年周至列为南竹北移重点县，楼观台林场引种首获成功，县上两次从广西等地引种母竹和实生苗，在熨斗、虎峪、三兴、农林、张龙等地栽植成功，不少已郁闭成林，1986年熨斗新笋围径32公分。1974年周至列为水杉北移重点县，三清苗圃引种成功。1975年渭河林场试植10亩成功，1976年造林600亩，现已郁闭成林。水杉树外形美观、树干通直，县林业站选为绿化树种，绿化了一些路段和庭院。全县先后引进的有北京杨、新疆杨、易县毛白杨、大关杨、兰考桐、白花桐、79、69、63、214杨、沙兰杨、护堤固沙的芦竹、芭茅等数十个品种。

育苗中，创造的水杉硬枝扦插法获省林业厅科技二等奖。1960年泡桐种籽和埋根育苗成功，采用薄膜复盖和冷床育苗成效显著。毛白杨无性繁殖中采用扦插育苗，推广接炮捻和芽接法。摸索出油松育苗规律，即圃地选用疏林山地，亩产10~20万株，2~3年出圃。

造林中，油松采取丛状栽植，一穴一窝3株法；泡桐采用深坑、施肥、浅栽法，干旱提前灌水，提高成活率；杨树采用1立方米大坑，2~3年大苗深栽法；水杉采取挖穴、起苗、栽植同步法；69、72杨采用水浸3至5天的方法；大面积推广农桐间作，酸枣接大枣，毛栗接板栗的技术成果，植树中总结出“深埋实砸，栽上棒槌也发芽。”“植树没巧，坑大、树端、踏实、土拥饱。”等农谚。

营林中，对人工阔叶林重视留冠，树冠占树高2/3以上；针叶林以天然整枝为主；水杉整枝推广“重留冠、冬取强、夏疏侧”的办法；泡桐推广春初截杆、接杆和平头等办法。

编印林业科技资料中，王慎行《毛白杨扦插育苗》省电台广播。培训中，先后举办油松、水杉、泡桐的育苗栽培技术培训，人工造林、抚育间伐、作业设计技术训练班。2期职工业务培训班。培训246人。

终南镇七一村罗查田，1982年进行南桔北移获得成功，桔园果实累累。1984年林业部和团中央，分别授予罗查田全国林业劳动模范和新长征突击手。

第二节 管理机构

民国年间林业先后由劝业所(1924)，建设局(1927)管理，民国24年(1935)建成西楼观林场。民国25年(1936)建成周至林场。民国30年(1941)秦岭国有林管理处设在马召成立，设工作站2处，管辖周至、佛坪、宁陕、凤县等山地的国有林323.1万亩。

1940年林业由建设科主管。建国后林业由建设科(1949~1954)，农林水牧局(1954~1958)，农林部(1958)，园林局(1958~1959)，园林畜牧局(1959~1961)，农林畜牧局(1962~1964)，多种经营局(1964~1969)，农林水牧管理站(1969~1971)，农林局(1971~1980)管理。1980年成立林业局，设立基层技术推广、林政管理、林业生产、科研单位。1989年有林业职工干部700余名。

水利志

周至水利工程始于西汉建灵枳渠,隋至明清,引韩峪水,凿广济渠,疏阳化河,修焦黄堰,改干干河,各有建树。周至近代水利始于民国 27 年(1938)兴建黑惠渠,灌田 139 756.6 亩。1949~1957 年修渠堰,引河、泉水;人工凿井,以人畜力提引地下水。1958~1989 年修水库、建陂塘、打机井、机电排灌、喷灌,水利逐渐现代化。

1949 年全县有渠道 35 条,池塘 2 座,土井 2934 眼,有效灌溉面积 11.08 万亩。1989 年全县有效灌溉面积 55.52 万亩。全县建成渠道 113 条,小(一)型水库 2 座,小(二)型水库 6 座,有效库容 941.8 万立方米;陂塘 53 座,蓄水量 58.38 万立方米;抽水站 61 处,水轮泵站 3 处;机井 5334 眼,配套 4765 眼;建成 5 大排水系统,总长 295.1 公里,排涝面积 9.76 万亩。平整土地 13.7 万亩。水土保持 126.10 平方公里,治理河道 12 条长 126.5 公里,建成的饮水工程解决了 7 万余人及 5800 余头牲畜的饮水困难。40 年全县水利建设投资 3900 余万元。

50~80 年代周至兴建的水利工程万余项,以灌溉引水为主,兼治旱、涝、洪。1949~1957 年兴建以引水为主的小型水利工程。1958~1968 年建设以水利为主的蓄水、提水工程、电力工程和机井工程。1969~1974 年进行农田基本建设,平地改土,灌区配套。1975~1984 年利用山区水力资源,兴建一批小水电站。1984~1989 年进行水利设施的挖潜配套,逐步落实水利管理责任制。初步达到遇旱有水灌,遇涝能排水。动员群众完成较大型治河排涝,修库建塘,开挖渠道等重点工程。1952~1980 年大会战建设重点工程 14 次,上劳 31.9 万人,年均上劳 1 万余人。宏伟的百里渭河大堤工程,耗资 1 千万余元,国家投资不足 5%,全县人民苦干实干在短期内完工。

水利建设 40 年的教训是:1. 个别工程没有长远规划,布局不合理。如仰天河水库,是关中地区首座水库,因为缺乏流域规划,先后在东西库上游修建抽水站 7 处,小陂塘 16 座,截留水源,使其蓄水困难。2. 缺乏科学论证和可行性研究,造成浪费。如盲目上马的泥峪河水库,坝型几度变更,仓促定向爆破,一炮几十吨炸药,炸下的乱石堆没有用处,工程下马。3. 重建轻管、重大型轻小型、重骨干轻配套,严重影响水利工程效益的发挥。如引黑惠渠渠首改建,建成后可灌溉 1.7 万亩农田,但工程修建多年,资金一超再超,难以通水受益。

第一章 水利工程

第一节 灌溉工程

西汉建元三年（138）武帝刘彻扩修上林苑，后又开修灵轺渠（约今渭河南清水河为故道）东流上林苑北缘。

隋开皇十八年（598），黑水峪内建渠引韩峪沟水。宋代开通广济渠。

元末广济渠湮塞后，明知县郑达察访古道，于正统八年（1443）率众疏渠，使广济渠长 5400 丈，宽 8 尺，深 6 尺，引西骆峪水，经复兴寨、雷神寨、商家磨、南神寨、何家村、辛寺头，至县城西关。

明万历年间，沿黑河筑修黑河渠、福寿渠、福盛渠等，灌司竹地 700 亩。嘉靖十四年（1535）本县人王三聘（《人物志》有传）弃官归里，目睹阳化河泛滥，心甚焦虑。在办义学之际，察勘地形，测河道，率众疏通河流，根治水患。

清康熙元年（1662）知县骆仲麟倡导，重修广济渠，修县护城河。五年（1666），修建黑水峪口西岸焦家堰，上接抢水石，下至乌龙岔，沿黑河西缘北流，灌焦家楼等村 1400 余亩地。十二年（1673）黑水峪口东岸建黄家堰，上接白洋潭，下接黄氏河，灌黄池等村地 2000 余亩。

清康熙至乾隆年间，黑河两岸多处修渠，灌农田 2000 余亩。清康熙十六年（1677），知县章泰改干干河下段，北行入渭。自此，六屯、槐花诸村水患减除。

清光绪七年（1881）和民国 12 年（1923），裕盛堰、和尚堰相继开修，淤灌 1000 亩。

黑惠渠 民国 25 年（1936），陕西省水利局于武家庄设黑峪口水文站，观测黑河水位、流速、流量、含沙量等。兼测气温、风力、雨量、蒸发量等。县长林翰呈书省政府，请求修建黑河水利灌溉工程。翌年，陕西省水利局第一测量队，勘测黑河流域，拟出灌溉 10 万亩的黑惠渠工程设计方案。民国 27 年（1938）黑惠渠公务所成立于马召镇，所主任工程师郑耀西根据省水电局长李仪祉计划，组织设计黑峪口白洋潭壅水坝、东西干渠进水闸、冲沙闸、东西干渠、支渠等工程方案。11 月建坝和开挖干渠工程施工。次年黑惠渠坝（印度式堆石坝）建成，东西干渠进水闸、冲沙闸、东干渠黄氏洞、马岔河涵洞、西干渠沙河涵洞施工。民国 29 年（1940）黑惠渠就峪河涵洞西一支渠施工，西干渠沙河上段行水。7 月 14 日黑河暴涨，流量 1500 秒立方米，为原设计洪流量 800 秒立方米的 1.88 倍，冲毁印度式堆石壅水坝，8 月重新设计、修建壅水坝，改曲线形滚水坝，坝面用大块料石筑砌。次年 3 月 19 日黑惠渠首滚水坝工程砌头，6 月 5 日竣工。同年修建东西干渠下段、西二支渠。民国 31 年（1942）4 月供水量 8.5 立方米/秒、灌溉面积 139 756.6 亩的黑惠渠工程建成，于武家庄渠首举行竣工放水典礼。年底东一、二支渠相继竣工，全工程共用 180 万元法币。民国 32 年（1943）3 月，省水电

局接受黑惠渠工务所移交的施工管理业务，成立陕西省黑惠渠管理局。

同年河北省人邢官伯于黑惠渠西一支渠2号跌水处，办10千瓦水力发电站，用于建华纺纱厂。

1956年黑惠渠跨马家沟，下延至阳化河工程施工，总长14.91公里。设计流量1立方米/秒。投资3.54万元，扩大灌溉面积1.34万亩，使西干渠延长入阳化河。

1960年3月因为西干渠延长后灌溉面积扩大，扩建西干渠上段工程施工，引水流量由4.1立方米/秒，增到8立方米/秒，西一支渠进水量由原3立方米/秒，增至5立方米/秒。5月黑惠渠东干渠穿田峪河底涵洞工程建成，开挖流向终南公社豆村大队的东干14斗渠，扩大灌溉面积1700亩。

1965年2月黑惠渠西干渠穿沙河涵洞增孔扩建，流量增加到2.2立方米/秒。1977年周至方田规划，黑惠渠改建东干渠各支渠工程开工，毁原东一、东二渠，于新规划的团结路、肖司路、焦油路、终台路旁，建东一、东二、东三、东四支渠和衬砌及配套。1980年底完成改建任务。

黑惠渠年均引水为黑河年径流量1/6。灌马召、楼观、广济、二曲、辛家寨、侯家村、四屯、终南、司竹、集贤、就峪等11个乡镇76个行政村、8个厂场。80年代黑惠渠灌溉面积13.6万亩。

田惠渠 引田峪河水。1956年6月动工修建，12月竣工。总投资10万元，其中国家投资2万元，村民投资8万元。次年放水，灌集贤、终南、楼观、耿峪4乡（镇）9个行政村，28105亩耕地。田惠渠枢纽工程位于田峪河出口处，由滚水坝、进水闸、冲刷闸组成，坝长40米，高1.8米，顶宽2.1米，引水流量2.5立方米/秒。干渠长7.8公里，各类渠道建筑物142座。

设站管理的国营、乡营小型渠道共7条。

耿惠渠 古渠，民国重修《周至县志》有记述。现耿惠渠民国14年（1925）建成，引耿峪河水，东西两渠道长9.2公里，引水量0.5立方米/秒。灌九峰乡农田7081亩，集贤乡农田606亩，由九峰乡管理该渠，灌溉效益好。

就惠渠 古渠，清《周至县志》、《陕西通志》有记述。1958年重建，引就峪河水，干渠长4.76公里，引水量0.7立方米/秒，灌溉楼观镇农田5061亩、就峪乡农田592亩。由楼观镇管理，措施切实，受益面积大，粮食增产显著，历年冬春灌、夏灌早，为先进管理单位。

泥惠渠 古渠，民国重修《周至县志》有记述。1953年重建，引泥峪河水，渠首及东干渠上段和眉县分成用水。该渠1952年修建前，周眉两县商定，含水岔沟水源，周至57%，眉县43%，工程修建由周至提议、设计、报方案，周至承担主要施工任务，工程中群众负担按分成比例分配施工。引水量0.6立方米/秒，灌竹峪乡中西片12个村6057亩土地，属竹峪乡管理。为扩大引洪拦蓄及引泥济仰，1978年又对泥惠渠勘测设计，次年咸阳地区水电局拨款6万元，将1385米总干渠衬砌50%，1980年对渠首工程扩建，将引水量由原0.6立方米/秒增到6立方米/秒。

西汉灵轺渠 故址约今西清水河故道。

清水河 今西清水河，1959年建。为排、灌、防洪兼用渠道，河源青化乡聂家村，从县城北朱田号入渭河。建渠前，青化、哑柏、渭河南5000余亩洼涝土地，白茫

茫盐碱滩，茅草丛生。秋季阴雨时节，上游几条河水泛滥成灾，滩地难以耕种，外地灾民接踵而来垦殖。渠成后于哑柏、四屯等地建3座水闸。受益面积：青化乡2035亩，哑柏镇3296亩。

县北清水河源于四屯乡下三屯村，至辛家寨六家村入沙河，东行二三里退入黑河，系排、灌、防洪并用河道。四屯、侯家村、二曲镇22019亩农田受益。

1978年7月周至园田规划，对原排水系统全部改建，次年完工。

引黑渠属元坝引水工程，源于双明村北黑河岸，后经临川寺入白马河。1957年陕西省设计院设计，省水电公司修建，8月开工，翌年2月竣工。分东西排水干沟两条，排水支沟8条，干渠1条，斗渠8条，总长72公里。排水系统建筑物22座，灌溉系统建筑物18座。国家投资16万元。

排水受益，周至3.15万亩，兴平1.5万亩。灌溉受益：周至2.4万亩（其中终南镇4369亩，尚村乡4760亩），兴平0.9万亩。

井泉渠 清《陕西通志》、《周至县志》对古渠亦有记载。今井泉渠1966年开工，国家投资18.6万元，经10余年断续施工，主体工程基本完成。排水渠首在界尚堡北，修东西截渗渠1条，沿干渠排渗水，一般流量1.5立方米/秒，下游2立方米/秒。原计划排灌设施面积2.1万亩，有效面积2万亩，旱涝保收面积13728亩。

小型渠道 为1970年前后修建，用于灌溉农田及人畜饮水，部分为排灌兼用渠道，其灌溉面积2000亩以内的渠道113条。最大引水量0.4立方米/秒，最小引水量为0.03立方米/秒；灌溉面积最大2000亩，最小3亩。大多分布于沿山峪口，少数源于平原泉水，总灌溉面积35336亩。由各村组指定专人管理。

1950年兴建人民堰，淤灌3000亩地。至1985年县西北、县北渭河漫滩地兴建的引渭堰有：青化堰、新民堰、集利堰、农场（青化）堰、裕盛南堰、裕盛中堰、裕盛北堰、人民堰、渭惠堰、渭洲堰、渭涌堰、联合堰等13条堰。灌溉2.84万亩，保证灌溉面积2万亩，淤灌后水入县西清水河。

渭河水含泥沙多，含大量熟土及各种生物遗体，有机质多，能增加土壤肥力，改善土壤团粒结构，提高土壤肥力。如1950年，人民堰修后改良滩地6000余亩，水稻亩产由民国时的27.5公斤，提高到400公斤。四屯公社联三大队，淤灌后的1962年粮食总产61.5万公斤，较未淤灌前的1961年增产42%。

1959年11月23日，落星二队修渠工地上，妇女和男子一起推土。干部用土喇叭鼓动和指挥劳动。



第二节 排水工程

周至平原和渭、黑河漫滩地，有小部分农田为大于排水定额的渍涝区，按其地理位置及补给水源形式有：

渭河洪水穿堤渗透一级阶地有泉水补给的引渭淤灌区，即县西清水河和县北清水河排水区。分布于青化、哑柏、四屯、侯家村、二曲乡（镇）的西宝公路北到渭河南地带，渍涝面积约 0.4 万亩。沿山流出河渠，灌水渗透补给的黑河、田峪河两岸烂泥田，即井泉排水区，多分布于司竹乡及终南镇西部一带，渍涝面积约 2.2 万亩。黑河、渭河上涨洪水，渗透补给的富仁乡河夹地带，渍涝面积约 1.5 万亩。

降雨及洪水补给的黑、渭河三角洲低地，多分布于尚村乡北部一带，渍涝面积约 1.2 万亩。降雨及出山洪水，补给的县东鸡粪土地带，多分布于终南、集贤、九峰及尚村乡的赤峪河、耿峪河两岸，渍涝面积约 4.3 万亩。

全县渍涝土地近 10 万亩，按容泄导致区域划分，可分为 6 种河流系统：1. 县西清水河入渭河系统；2. 县北清水河入沙河、黑河系统；3. 井渠排水渠入黑河系统；4. 富仁渍水入渭河系统；5. 终南、集贤排水渠入耿峪河系统；6. 九峰、尚村排水渠入耿峪河、白马河系统。

渍水治理 县西清水河排水渠，西起青化坡下芦荡湖，东到阳化河，是向东北缓斜的低湿易涝地带。地下水位高，枯水季节埋深 0.5~0.8 米，雨季水位高出地面，且有包袱沟、仰天河、干干河与阳化河的洪水注入，常遭渍涝。

1958 年 4~5 月县政府组织动员焦镇、集贤、九峰、尚村、赤峪、终南、阳化、哑柏、青化等 9 个公社民工，修 5 公里排水干渠，配套支渠、毛沟，排水畅通，地下水位下降 1 米余。使 1.5 万亩低湿易涝地变为良田，连长年积水的芦荡湖也变为好耕地。该渠是青化乡、哑柏镇的重要排水渠。

县北清水河排水渠，上源下三屯南湖。民国 14~15 年（1925~1926）被渭河洪水淤塞，民国 18 年（1929）修复。民国 26 年（1937）又被洪水漫毁，水流不通，地下水位回升，积水致涝。

1950 年 3~5 月县政府组织司竹、城关、永和区的民工，开挖渠道，修 4 条排水渠，长 3360 米，把积水排入沙河，使地下水位明显下降。1957 年 1 月陕西省水利勘测设计院重新勘测设计。同年 12 月至下年 3 月，县政府又组织民工，按新设计方案，修干渠 1 条，长 3.75 公里，支渠 4 条，长 24 公里，各种建筑物 83 座。按排灌兼施工程修建，每 1000~1500 米设 1 壅水闸。竣工后，地下水位下降，使 3.9 万亩低湿易涝地变为良田。

1978 年冬到翌年春，县方田规划，又对 4 条支渠改线，使排水系统舒通。

井泉排水渠 为天井渠和龙泉渠 2 条相邻排水干渠的总称。天井渠源出界尚堡北苇园池、铧角池等泉水，构成天井泉渠系；龙泉源出龙泉寺村各泉，汇成龙泉渠系。两泉

总流量 4.02 立方米/秒。原天井泉、龙泉两渠，各自沿灌区低凹地带，由西南流向西北，游荡漫流，注入黑河。1957~1962 年，省水利勘测设计院设计井泉渠工程。1966 年施工，次年春完成土渠工程，修总排水干渠 1 条，0.5 公里，东排水干渠 4.9 公里。西排水干渠 5.3 公里，排水分渠 13 条 9.6 公里，灌溉支渠 4 条 12.7 公里，灌溉斗渠 28 条 21.2 公里，后经 10 余年陆续配套，建各类建筑物 87 座，其中东干渠壅水闸 5 座，西干渠壅水闸 6 座，其余均为斗门、涵管、汇流、桥梁等。工程建成后，对排除积水、降低地下水位、提高单产，收到了明显效果。

县东排水渠 终南、集贤、九峰、尚村 4 乡（镇）地下水位高，离地表仅 0.5~0.8 米，且河道下游泄水不畅，常积水致涝。50 年代县政府先从治河防洪入手，1950 年 3 月治理甘峪河（划户县），1952 年冬治理赤峪河、就峪河，次年春，治理耿峪河、白马河、大曲河，使这些河道泄水畅通，控制了洪害。1958 年 4 月 5 日县东片规划统一排水渠系，修干渠 4 条，支渠 8 条，分沟渠 30 条，初步形成了排水渠网。1977 年方田规划，将原排水渠改修在终集路、尚九等路两侧，分水退泄到耿峪河、白马河。又沿东西各生产路南侧，开挖排水支沟，与干沟相连，使鸡粪土易涝区得到较好改良。

在司竹乡、尚村乡、富仁乡均建有排水渠系。

第三节 蓄水工程

西骆峪水库 位于县城西南约 10 公里的西骆峪河出山口。以蓄水灌溉为主，兼顾防洪、养殖等综合利用，库容 659 万立方米，有效库容 301.5 万立方米，控制流域面积 83 平方公里。本县自行勘测设计，全县民工于 1958 年 10 月开工修建，1961 年 8 月停工。1968 年冬续建，1970 年 7 月竣工。投资 464 万元，工日 102.51 万个。枢纽工程包括大坝、溢洪道、涵洞及滚筒闸门。坝为均质黄土填压，高 31 米，坝顶高程 585 米，坝长 820 米，顶宽 6 米，底宽 210 米。西骆峪河水量充沛，大坝施工期，还在水库灌区修建长藤结瓜式水库 5 座，蓄水能力 178.6 万立方米。

灌区东至马召镇，西到海子沟，北与仰天河水库灌区、黑惠渠灌区连结。放水洞 84 米处，设东、西干渠分水闸，东干渠长 8.6 公里，西干渠长 10 公里。东西干渠开支渠 3 条，长 23.56 公里；斗渠 61 条，长 83.42 公里。干渠衬砌 17 公里，支渠衬砌 2.86 公里，斗渠衬砌 8.41 公里。东干渠设计流量 1.5 立方米/秒，建有交叉倒虹洞，长 51 米，原边涵洞 3 座，长 559 米。西干渠设计流量 3 立方米/秒，涵洞 5 处，长 778 米。年灌 1~3 万亩农田。

仰天河水库 位于哑柏镇两河口村南，分东、西 2 库。西库拦蓄余家河水，东库拦蓄海子沟水。1956 年 3 月省水利厅勘测设计院设计仰天河水库，翌年 10 月开工，次年 7 月竣工。为关中第 1 座水库，总投资 60.4 万元，其中国家投资 49.44 万元，社会自筹 10.8 万元。西库枢纽工程，包括土坝、溢洪道、放水塔及涵洞。均质土坝，高 17 米，长 318 米，总库容 117.5 万立方米。东库：均质土坝，高 15 米，长 156 米，总库容 84

万立方米。灌区南临昌公原，北至西宝公路，灌溉哑柏镇、青化乡 11 村的 17 380 亩耕地。有干渠两条，东干渠设计流量 0.25 立方米/秒，加大可引 0.4 立方米/秒。西干渠设计流量 0.4 立方米/秒，加大可引 0.6 立方米/秒。两干渠共长 8.58 公里，衬砌 7.97 公里，各种建筑物 140 座。

香水湾水库 位于广济乡阎家社南香水湾沟，由西骆峪水库输供蓄水。1968 年 11 月始建，1970 年 5 月竣工，由受益乡劳力兴建，均质土坝高 24 米，长 210 米。完成土石方量 24.17 万立方米。总库容 81.4 万立方米，有效库容 78 万立方米。枢纽工程由土坝、滚筒闸门、坝顶水渠、进库供水道和溢洪道组成。

商家磨水库 位于广济乡商家磨村西马家河沟，系西骆峪水库长藤结瓜工程，引蓄西骆峪水库渠道泄水。1958 年 11 月广济公社组织劳力兴建，次年 5 月竣工，完成土石方 4.1 万立方米，集体投资 0.15 万元。总库容 26.5 万立方米，有效库容 25 万立方米。枢纽由土坝、溢洪道、放水卧管组成。均质土坝，高 15.2 米，长 80 米。放水卧管位于河沟左岸土层上，设计流量 0.3 立方米/秒。1960 年工程运行后，主灌施家庵、高家庄农田 1300 余亩。1965 年后因渗漏和管理诸原因未蓄水灌溉。

双庙水库 位于广济乡双庙村马家河沟，系西骆峪水库长藤结瓜工程。1958 年 11 月由广济公社组织劳力兴建，次年 5 月竣工，完成土石 5 万立方米，集体投资 0.2 万元。总库容 18.4 万立方米，有效库容 17.0 万立方米，枢纽工程由土坝、溢洪道和放水卧管组成。均质土坝，高 12.6 米，顶长 120 米，卧管位于河沟左岸的原土层上，设计泄洪流量 12.6 立方米/秒。主灌商家磨农田 800 余亩，运行后因渗漏及管理不善诸原因，1965 年后未蓄水。

干干河水库 位于哑柏镇庄头村西干干河。1958 年 10 月动工，哑柏公社组织劳力修建，次年 3 月竣工。完成土石方 5.6 万立方米，集体投资 0.2 万元。总库容 40.7 万立方米，有效库容 40 万立方米。枢纽工程由土坝、溢洪道和放水卧管组成。均质土坝高 15 米，坝长 70 米。放水卧管及涵洞位于河沟右岸原状土层上，设计流量 0.5 立方米/秒。可灌庄头、七曲、高堡等村 2000 余亩农田，后因渗水及管理权属有争执诸原因，80 年代未蓄水。1990 年被洪水冲垮。

海子沟水库 位于翠峰乡丁家凹村西海子沟。1958 年翠峰公社组织劳力修建，次年竣工，完成土石方 5.5 万立方米，总库容 11.6 万立方米，有效库容 9.1 万立方米。枢纽由土坝、溢洪道和放水卧管涵洞组成。均质土坝高 15.6 米，坝顶长 95 米。放水涵洞设计流量 0.2 立方米/秒。灌溉上、下宝峪村农田 400 亩。

烽火台水库 位于侯家村马营村西马家河沟出口处。1957 年 11 月城关公社组织劳力修建，1959 年 3 月竣工。完成土石方 14.45 万立方米，投资 14.61 万元，其中国家投资 1.67 万元。总库容 32.6 万立方米，有效库容 32 万立方米，枢纽工程有土坝、溢洪道和滚筒闸门。均质土坝高 16 米，顶长 204 米。涵洞出流 0.4 立方米/秒。该库位于黑惠渠灌区，水源主要靠黑惠渠西干渠 14 斗注水，也是该斗的蓄水工程，灌溉 4000 余亩农田。近年由于管理不善，蓄水灌溉利用率低。

坝定沟水库 位于竹峪乡坝定沟。1959 年 10 月动工，1964 年 5 月竣工，完成土石方 6 万立方米，总投资 2.4 万元，其中国家投资 1.5 万元。总库容 13.8 万立方米，有效

库容 10 万立方米，枢纽工程由土坝、溢洪道、放水卧管组成。均质土坝高 16 米，坝顶长 72 米。工程运行后，1966 年灌溉面积 500 余亩。后因管理不善，多年未蓄水灌溉。

坡典水库 位于青化乡坡典村南仓峪沟。1959 年青化公社组织劳力修建，1964 年竣工，完成土石方 5 万立方米，投资 3.48 万元。总库容 28 万立方米，有效库容 27 万立方米，以拦蓄地下水泉和泥惠渠泄水为主。坡典水库与仰天河水库二庙村灌区重合。均质土坝高 16 米，坝顶长 72 米，放水为卧管涵洞，设计流量 0.2 立方米/秒。该库工程质量好，但蓄水量未达到设计标准。

1958~1989 年，周至修较大陂塘 53 座，蓄水量 58.38 万立方米，灌农田 7746 亩。陂塘供牲畜饮水、用以灌溉、蓄洪拦泥和保水保土。如竹峪公社组织农民，先后兴修 19 座陂塘，蓄水量 26.13 万立方米，可灌农田 1512 亩；翠峰公社修陂塘 9 座，蓄水量 11 万立方米，灌溉 700 多亩。最小的如兰梅原村池塘，蓄水 2300 立方米，灌田 40 亩。最大的如黑沟水池，蓄水 47 700 立方米，灌田 397 亩（1981 年被洪水冲垮）。沿山乡村多兴修蓄水塘池，拦蓄雨水或渠水。

平原机井 周至自古有打土井开发地下水的传统。古井星罗棋布。

1949~1959 年，全县人工掏挖浅土井，并有少量火箭锥和马力冲锥，打土井数百眼。配套提水工具为吊桶或解放式水车，单井灌溉面积约百亩。如九峰公社亭子头队用马力冲击锥，在村北打成 1 眼承压水井用以灌溉。



1959 年终南人民公社组织社员，用半机械化工具打自流井。



1959 年 11 月 28 日寒气袭人，哑柏公社翠峰管区的妇女社员孙凤玲等 8 人，在水库工地打石夯。

60 年代，全县推广大锅锥（人力或电机推动）打井，配拨大锅锥 30 部，打机井（30 米以上）1000 余眼，用无沙混凝土管箍成。提水工具用电力水链条泵、浅水电泵和 K 型离心水泵，单井灌溉面积 150~200 亩。

70 年代打井，多用深孔钻机，初期钻深井为省水文地质队钻的几处试验观测井，

由当地配套提水机具，发展成灌溉和饮水机井。1973年咸阳地区水电局为周至拨来第1部冲击钻，先在翠峰公社东肖村和陈家村钻成2眼深机井，深120米，单机灌溉面积200亩。周至遂成立机井队，1980年又扩建为地下水工作队。1982年全县装备深井200多眼，使千百年人畜饮水困难的高原旱区用水得以改善，且用以灌溉。

1989年周至有灌溉机井5334眼；配套齐全机井4765眼；其中深井、中深井配套600余眼；浅井配套4100余眼；配套电力机泵4283台、26439千瓦，柴油机泵677台、5222马力，纯井灌面积26万余亩，渠（库）井双灌10万余亩。

1958年8月初大旱，武汤大队在河流上安装抽水机，灌溉坡原上的秋田。



1959年周至县建成当时关中首座水库——仰天河水库。照片为工程指挥部的全体人员。

抽水站 1959~1968年全县建首批抽水站13座，大部分抽渠道水。如在黑惠渠修建的有：桑园、马召、金星、东欢乐、西欢乐站；引黑惠渠的抽水站有：千家湾、杨家大墙、新村、涧里等。

1969~1972年，县给予资助、技术指导，解决抽水机设备，大部分抽河、沟、泉、水库水。止1972年9月，全县有抽水站57座，装机容量85台、2100.3千瓦，抽水量3466立方米/秒，灌溉农田40877亩，其中双灌13864亩。

1973~1989年是抽水站维修、巩固期。

千家湾抽水站 是周至建站早，灌溉面积最大的县管站，位于终南镇千家湾村西，从黑惠渠干渠引抽，设计灌溉引黑渠以南，西宝公路以北的终南、尚村2个公社的

1.83 万亩耕地。1965 年配套工程建成，国家投资 25 万元，但施工后未执行设计，仅终南公社完成渠道工程，灌终南公社农田 9976 亩。又因水源限制，设施灌溉面积 7391 亩。千家湾站至引黑渠间，安装 14sn—28 型水泵 5 台，5 台 75 千瓦电动机拖动，抽水量 1.5 立方米/秒。输水管道铜管 350 毫米，净扬程 12.52 米，吸程 1.79 米；有 KHB—8 型真空泵 1 台，灌区设干渠 1 条，长 4215 米，斗渠 5 条。干渠跨赤峪河，建钢筋混凝土渡槽，抽引渠口有节制闸和防洪闸。

喷灌站 喷灌较地面灌溉具有节水、占地少、保持水土、保持土壤团粒结构等优点。1976 年周至试验推广，先后历经移动式机压喷灌、半固定式机压喷灌，利用自然地面比降发展重力压喷、试点推广微喷等阶段。

1976 年周至购置移动式喷灌机 10 台，先后在司竹公社南洪水、尚村公社西、黑惠渠渠首，利用大口井、河水，推广移动式喷灌。由于操作、机械故障诸原因，未能推广。

1979 年国家投资 5 万元，在哑柏仰天村搞喷灌试点，建设机井机压半固定式喷灌工程，在仰天河库灌区 180 亩地内，埋设地下管道 600 余米，投工 800 余个，修渠道 400 米。但因群众认为喷灌不如引仰天河水库自流灌溉方便诸原因而停止。喷灌重点又移向丘陵旱原地区，以竹峪公社泥惠渠塔庙、东寨灌区为试点，利用本地水源位置高及地面自然落差大，发展重力加压喷灌。1979 年 3 月筹建施工，翌年竣工。用泥惠渠东干一支渠和塔庙水库水，建成重力加压喷灌系统，控制面积 2100 亩，涉及塔庙、东寨两村。投工 7450 个，投资 26 万元，其中国家投资 20 万元，群众自筹 6 万元。喷灌系统建成后，效益显著。如塔庙 3 队，未喷灌前 3 年，小麦平均亩产 230.1 公斤，喷灌（冬 1 次，春 2 次）后，平均亩产 364.2 公斤，亩增产 131.7 公斤，增长 57.74%。且麦后复种玉米 300 亩，亩产 350 余公斤，单料变双料，年亩产 714 公斤，积累了喷灌经验。1987 年国家又资助 2 万元，在喷灌干管上，修成 1 座 26 千瓦小型水电站。

1988 年西北水科所、水保所，支持县猕猴桃试验站，投资 7300 元，建成 21 亩微喷灌系统，效果显著。

第四节 防洪工程

渭河防洪工程 民国及以前，渭河无固定堤防，常常泛滥成灾，冲毁大片良田，给沿河人民生命财产带来严重损失。中华人民共和国成立后，县政府关心人民疾苦，政府十分重视治渭防洪工作。

1954 年 4~5 月国家投资 15 万元，修建梅家号防洪工程，修丁坝 19 座，砌石护岸 413 米，加高培厚防洪堤 3930 米。次年县政府组织民工，修西北村防洪工程，修磨盘坝 1 座，砌石护岸 120 米。

1957 年 12 月至翌年 3 月，动员民工修郑村号防洪工程，修丁坝 27 座，砌石和沉捆护岸 277 米。1959 年 9 月至 1963 年 4 月，民工修梁家滩防洪工程，修丁坝 10 座，砌石护岸 211 米，修防洪堤 2800 米。

1963年4月~1965年底,国家投资88万元,按基本建设修筑联兴、裕盛防洪工程,修丁坝133座,砌石护岸5365米,修防洪堤4415米。1966年2月国家投资基建款35万元,由周至、眉县协同修柳林、联庄防洪工程,修丁坝62座,防洪堤3700米。10月至翌年5月,国家投资8万元,按基建要求修柳林号防洪工程,砌石护岸3500米。次年国家投资45万元,修建防护工程,砌石护岸5000米。

经政府和人民10余年艰苦努力,治理了渭河重点险段。初步控制了渭水南泛,保护了河岸田园,但渭河防洪整体堤形尚未形成。为更有效抵御渭河洪水,1973年12月至翌年,平原17个公社民工,依照陕西省治理渭河的规划治导线,按20~40年一遇的洪水标准全面进行治理,拉运石料12万立方米,砌石护岸13500米,修丁坝171座,筑堤1.7万米。1978年元月平原17个公社民工,又按防御“五四”型洪水标准全面进行治理,加高培厚河堤45513米,砌石护岸38958米,修丁坝747座,构成县内宏伟的近百里的渭河整体堤系。

之后,多年修筑加固,又在渭河堤防上分段建18座涵洞和9座抽水站,既引水浇灌,又保证堤系安全,形成完整的制洪长城,使沿河7乡(镇)23村人民财产和9.3万余亩耕地,免除了渭水危害。

黑河防洪工程 黑河平原段河长28.3公里,流经平原马召、楼观、辛家寨、司竹、富仁、终南、尚村7乡(镇)。黑河上游水源区多降暴雨,常发洪水,危害平川。如沙谷堆处的黑河、泥河、泸河3条河,河床纯系沙砾石,易冲刷倒岸,东西泛滥5公里,造成严重危害。又如史志记载,从西汉建始三年(前30)至民国21年(1932),黑河发生较大泛滥28次。清光绪二十四年(1893)8月,山洪暴发,黑河洪峰流量3620立方米/秒,淹没周至及户县沿河一带。

1950年国家投资12.33万元,组织民工在泸河西岸修防洪堤1975米,防御洪水西泛,保护耕地3万余亩。1958年2月至翌年12月,组织民工于泸河西六家庄、韩家号险工段,砌石护岸。4月组织焦镇、九峰、赤峪、司竹、高庙、渭滨等6公社民工,修建黑河、泥河马村汇流处的防洪抢险工程。1966年11月至翌年5月,动员平原17公社民工1.2万人,修南北段河堤27.18公里,移土方881.771万立方米,险段砌石护岸4.4公里。为防御洪水,保护和开垦耕地,将黑河、泸河归于泥河,腾滩地3000亩。

1975年11月至翌年4月,平原17个公社继续治理黑河南北段13.3公里河道,拓深河槽,加固堤防,提高防洪能力。1979年11月至翌年5月,黑河东西段高旺号至田峪河口间河道两岸,修河堤8.7公里,砌石4.9公里,拓宽河槽350米,并栽植芭茅、沙打旺、紫穗槐等,建防护林巩固堤防。1981年12月至翌年2月,富仁、终南两公社组织民工,续修田峪河口至黑河桥东堤5.4公里,砌石护岸4.9公里,使黑河中、下游系统治理23公里多,尚村公社又在治渭同时,将黑河入渭口治理1公里多。余3公里多未治理。黑河防洪堤系虽未贯通,但洪水危害已基本控制。

治理小河流 1950年3月治理甘峪河。1952年冬治理赤峪河、就峪河。次年春,治理耿峪河、白马河、大曲河。

1954年治理县沙河。次年2~5月治理阳化河、干干河、仰天河。1957年春治理狼坝河。50年代全县人民先后对12条小河道裁弯取直,疏通河道,深挖河槽,培厚加固

堤岸，动用民工 35 万余人次，投资 28 万余元，移土方 126.7 万立方米，砌石 3.2 万立方米，修堤 110 公里，使沿河 15 万亩耕地免除了水患。

第五节 饮水工程

周至地表、地下水资源丰富，但分布不匀。有些地方人畜饮水困难，千百年人畜饮用山沟溪水，使不少人患地方病，且不安全卫生；有些地方土井深四五十米，吃水困难。中华人民共和国成立后，政府采取积极措施，大力兴修饮水工程，使人畜饮水条件得到改善。至 1986 年，半山区及沿山村组，修建饮改水工程 191 处，引水工程 77 处，高抽水 6 处，修建水塔 83 座，蓄水池 20 个，铺管道 76 530 米，受益 78 325 人，大牲畜 11 362 头。全县饮水改水投资 361.8 万元，其中国家投资 51.4 万元，群众自筹 314.4 万元。

水质 民国及其以前，周至沿山及丘陵地带群众，因自然条件限制，多饮用河、溪、泉水。其主要河流溪水呈重碳酸水，县西、县北、周兴、井泉、耿惠渠、仰天河东库水总硬度 9.31~15.73 德国度，矿化度为 276.4~541.4 毫克/升，为软水。其余河库水硬度 4.27~7.09 德国度，矿化度为 153.3~221.2 毫克/升，为中等软水。

1984 年水资源和水利区划调查，对全县 34 个采样点（地下水 19 个样、地表水 15 个样）水化分析，认为周至水质一般适宜人畜饮水及农田灌溉和工业用水。其平原地下水一般呈无色、无味、无臭、透明型；化学类型基本为 H_2CO_3 （碳酸型），个别为 SO_4 （硫酸根型）；矿化度除 1 测点为 1.05 克/升外，皆小于 1 克/升；总硬度一般不超过 25 德国度；PH 值（酸碱度）一般为 7.0~8.0；CL（氯化根）离子含量除东阳化为 304.19 毫克/升外，其余皆小于 150 毫克/升； SO_4 （硫酸根）离子含量，只翠峰乡官村、曹家庄一带、富仁乡永丰村大于 300 毫克/升外，其他各样点均小于 300 毫克/升；有毒物氟含量除楼观镇塔峪一带为 6.2 毫克/升外，其他皆大于规定指标。故周至地下、地表多呈较好饮用水。（参见《地理志·水污染及防治》）

打深机井 1962 年广济打出全县第 1 眼深机井，隔年后修水塔、安龙头。后尚村中学、广济、马召、翠峰、竹峪、集贤、九峰等地及沿山村相继打深井、修水塔，改善饮水条件。马召三兴 3 组、竹峪中军岭 4 组打有高原最深井，深度分别为 236 米、250 米。止 1987 年，全县打深机井 90 眼。骆峪、广济地区，高原打深井 23 眼，修水塔 20 座，饮水 25 198 人，改变了千百年来人畜饮用水困难的状况，也根治了地方性克汀病。

小型饮水工程 塔峪村 836 人，大家畜 150 余头。千百年饮用竹园泉水，因水含氟量过高（6.2 毫克/升），村民不同程度患氟中毒症。1984 年 8 月，县水电局指导修建该村改水工程，年底竣工。该工程引塔峪水库水，修沉淀池、滤水池各 1 个，蓄水池 45 立方米，安设输水管道 1250 米，龙头 9 处。工程造价 1.5 万元，其中市县补 9000 元。改建后饮水含氟 0.6 毫克/升，人畜饮水彻底告辞了高氟水。

尚兴村地处秦岭北麓，海拔 700~750 米，山大沟深，全村 131 户 711 人，分居于

10平方公里的7沟8梁两面坡。历代饮1条渠水，如遇旱，则于五六里外担水背水，有“千家辈辈愁，吃水贵如油”之说。1987年1月，县水电局地下水工作队踏勘设计，利用5眼泉水，建滤水池8个，容水96方，铺设输水、供水管道8240米，安水龙头110个，工程造价34983元。1987年夏工程竣工，全村干部群众热泪盈眶，给水房贴了“忆往昔千年户户愁吃水贵如油，看今朝万代家家乐用水扭龙头”的对联。

红旗村地处秦岭北麓，海拔630米，全村9个小组120户680人，自古饮水极为困难，几乎一半劳动时间用于运饮用水，流行“客从门前过，硬给1个馍，不给1碗水”。全村呆痴26人，占4%。1986年春，县水电局地下水工作队勘测，取水样化验，3月破土动工，半年后竣工。从南沟筑堰引水，铺管道7189米，修过滤池1处，修50吨储水池1座，安龙头105个。动土方、炸石、砌石近7000方，用资金32734元。彻底解决了吃水困难，可喷灌400亩。

县城饮水 县城地下水资源较丰富，水量较稳定。其地北依渭河漫滩，南为山前冲洪积平原，周围天然河，给县城地下水形成良好的自然条件，潜水位埋深2~10米。含水层厚度：漫滩地区68米，1级阶地及洪冲积平原区28米。

1967年在县委、县政府院西，打第1眼机井，深70米，修40吨蓄水池、高30米塔各1座。1971年又于该处打第2眼机井，深162米。供政府及周围机关生活用水。60~70年代，县纸厂、变压器厂、县医院、省物探队、省黄河制药厂等单位，先后打深机井19眼，供单位工业和生活用水。80年代，县城需用自来水的人口骤增，用水日趋紧张，1986年自来水公司在县城西南周城、周佛公路交叉路西，征地12.21亩，建配水厂。该处水源较优越。同年7~8月相继打井2眼，深度分别为217米、113米，单井出水量2000吨/日。县城通用1条输水管道，现用水25700人。

西安黑河引水工程 是以给西安供水为主，兼有蓄洪防汛、灌溉农田、水力发电等综合效益的大型供水工程，是列入国家“八五”计划的省市重点建设项目。

黑河引水工程主要由5个部分组成：①水利枢纽。在黑峪口内1公里半处的金盆峡谷，修建高130米的拦河大坝，总库容2亿立方米，主要建筑还有引水隧洞、泄洪洞、溢洪洞和水电站。为西安年均供水3.05亿立方米，日供水80万吨，农灌供水1.23亿立方米，年发电量6500万度，并可使现有黑河防洪10年1遇的标准提高到百年1遇。②城市专用输水渠道。从眉县石头河东干渠，沿秦岭北山脚经黑峪口到西安市南郊曲江池水厂，修建长117.5公里的输水渠道。长安县甫店至周至黑峪口输水渠道长70.8公里，过水能力14立方米/秒。黑峪口至眉县石头河水库东干渠输水渠道长32.4公里，过水能力5立方米/秒。③净水厂。在西安市南郊曲江池畔修建日净水60万吨的现代化净水厂——曲江池净水厂。④城市配水管网总长121公里。⑤农业灌溉工程。主要是扩建黑惠渠和田峪河灌溉系统，将周至、户县现有的14万亩灌溉面积扩大到37万亩。

黑河引水工程调整概算投资15.3亿元，除已完成的2亿元和暂缓实施1亿元农灌配套项目，仍需投入资金12.3亿元。工程建设分2步走。第1步，在1994年建成全部输水渠道和曲江池净水厂日净水能力60万吨的1期1段工程，以及40公里城市配水管网，引眉县石头河水库和黑河迳流进西安，日增供水量30万吨。第2步，在“九五”计划期内，建成黑河金盆水利枢纽和净水厂以及城市配水管网，日供水110万吨。

第二章 渔 业

周至渔业起步于60年代，于池塘水库养家鱼，年均亩产鲜鱼24公斤。县西司竹乡马坊村9.2亩城壕水面养鱼多年，亩产曾高达300公斤。80年代末，全县养殖水面3940亩，水产品总量437吨。其中鱼类427吨，虾蟹类10吨。

第一节 水 域

水面 境内有可养鱼水库6座，有效库容550万立方米，总水面943.6亩。县内大小池塘149处，面积1816亩。另有陂塘（兼灌溉及人畜饮水）23处，稻田2.6万亩。可发展渔业。

据1975~1984年各河池调查，周至15条河道自然鱼类隶属4目7科21种。即鲤形目、鲱形目、鲈形目、合鳃目，鲤科、鲑科、虾虎鱼科、鳅科、鲶科、鳖科、合鳃科。山区5种：大鲵、花鳅、条鳅、腺鱼、秦岭细鳞鲑（花鱼）；平原有：鲤鱼、鲫鱼、马口鱼、黄鳝、雅罗鱼、泥鳅、黄桑鱼、鲢骨鱼、麦穗鱼、棒花鱼、虾虎鱼、彩石鲂鱼等16种。鲤科鱼类在本县占优势，有经济价值者如鲤、鲫、鳃、黄鳝等，珍稀鱼有秦岭细鳞鲑、大鲵。养殖水域系池塘水库，放养品种有草鱼、青鱼、花鲢、白鲢、鲂、鲤鱼等，其余均系1958年后引进的鱼种。

50~70年代初，河沟、塘、水库、渠等水域，鱼类及鳖、虾、黄鳝、蚌、螺等分布较多。60年代司竹乡农民在稻田、河沟捕捉黄鳝，半夜可获15余公斤。终南东大坚一带村民，旺季每天向咸阳、西安等地售螺贝类水产200余公斤。原水产技工褚采富，1975年在尚村、富仁等地每晚可捕鳖50余只。据统计，本县水生经济动物产量1978年为5吨，1980年下降到1吨左右，主要与乱捕、乱炸、水田施用农药、化肥有关。近年由于有关方面重视，产量回升。1986年5吨，1988年20吨。1989年养鱼3685亩，总产437吨。

大鲵（娃娃鱼），属两栖纲，有尾目，隐鳃鲵科，体形如蜥蜴，常年生活于岩石附近之溪流中，主食小鱼、小虾及底栖动物。分布在本县厚畛子乡秦岭沟、渭水河、黑河、花耳坪河、大蟒河及板房子乡太平河一带。现已于太平河兴隆沟采到标本。

周至养鱼水域全属碳酸型水，其含盐量均在淡水鱼类允许范围之内。从各水域的水型、PH值、硬度、碱度、溶氧量测定结果看，水质良好，但水体营养物质贫乏，尤其生物生长所需的磷、铁含量低，不利鱼类的饵料生物生长繁殖。此外，县造纸厂和县医

院所排废水、污水未经处理，致使黑河下段及县北清水河污染，长 15 公里的河道中，自然鱼类品种减少。

本县水域浮游植物共 8 藻门 100 属种，浮游动物 4 大类 60 属种，沿河鱼池总生物量 9.6~27 毫克/升，平川池塘 27.2~32.7 毫克/升，沿山库塘 5.7~19.8 毫克/升，河道 1.07 毫克/升，生物量过低。从组成种类看，鱼类喜食的优质饵料属种比例大，肥水型的裸藻、兰藻亦有相当数量。此外，有草鱼喜食的水生维管束植物、小浮萍、紫背浮萍、水浮莲、轮叶黑藻、马来燕子草、泪草及鲜嫩多汁的旱草等 50 余种；鲤、鲫鱼喜食的底栖生物如螺、蚌、蚯蚓、摇蚊虫等，亦有 10 余种。

第二节 鱼类养殖

1978 年设水产工作站，负责指导生产、普及养殖技术。1973~1982 年，全县养殖量 3 万公斤，捕捞产量 0.37 万公斤，其他水产 0.43 万公斤。80 年代初全县养殖水面 1800 亩左右，1988 年水产品总产量 40.5 万公斤，其中鱼类 38.5 万公斤，虾鳖类 2 万公斤，年总产值 211 万元。产量 43.7 万公斤，产值 53.4 万元。1989 年增至 3685 亩，其中池塘 2741 亩，水库 944 亩。

1982 年国营养殖水面 884 亩，占全县放养水面 48.8%，其中水库 813 亩，池塘 71 亩。鱼种场年均产鱼种 20~30 万尾，多年供不应求。西骆峪水库养殖面积 590 亩。因水库渗漏严重，加之对渔业重视不够，产量很低。1970~1980 年累计产鱼 31 吨，年均 3100 公斤，亩均 5.3 公斤。1980 年进行塑料薄膜铺盖，增建鱼种池 15 亩，产量回升。1981 年产鱼 5000 余公斤，培育 4 寸以上大规格鱼种 10 万尾。仰天河水库养殖水面 223 亩，1967~1982 年共投放鱼种 50.4 万尾，成鱼累计 4.4 万公斤，年均亩产 13.6 公斤。1972 年前亩产 20 余公斤，以后因水源严重不足，产量逐年下跌。

国营渔业 马营鱼种场，1958 年建成，占地 53 亩，水面 30 亩，主要培育推广优良鱼苗、鱼种，年均生产鱼种 20~30 万尾。

沙河鱼种场，1988 年兴建，鱼种池 180 亩，1989 年投入鱼种培育。

集体渔业 二曲镇鱼场，1958 年建成，年产成鱼 1000 公斤。

富仁乡鱼场，1976 年建成，水面 103 亩，年产成鱼 2 万公斤。

青化乡鱼场，1976 年建成，水面 112 亩，成鱼池 80 亩，鱼种池 32 亩，年产成鱼 2.5 万公斤，亩产 200 公斤。

尚村乡鱼场，1987 年建成，养鱼水面 503 亩，成鱼池 419 亩，鱼种池 84 亩，年总产成鱼 11.9 万公斤，亩产 200 公斤以上，产值 29 万元。

1982 年乡村集体养殖水面 928 亩，其中池塘 797 亩，水库 131 亩，占全县放养水面 51.2%。青化坡典水库 30 亩。侯家村烽火台水库 101 亩，养殖鱼类。由村组经营的池塘水面 483 亩。1980 年以来，有 16 处已实行责任制，按包干或利润提成管理。1988 年全县有家庭养殖户 135 家，养殖面积 950 亩，年产量 6.75 万公斤。

捕捞业 60~70 年代有城关公社捕捞队，使用大拉网、手撒网、鱼鹰、两脚船，共

6人，年均捕捞量30~40吨；1971年县鱼种场增调捕捞人员8名，有大小拉网、挂网25片，手撒网两片、鱼鹰4只、木船2只，满足了本县捕捞，还支援三原、彬县等地，年捕捞量30吨左右。1976年后，西骆峪水库、仰天河水库相继购置网具，自养自捕。尚村、司竹乡有个体捕鱼者13人，除夏秋两忙，常年在渭河、芦河、黑河从事捕捞。

鱼种投放 水库多在春季、池塘多在秋季，鱼种规格一般2.5~3寸，亦有少量夏花鱼种。放养量池塘一般400~600尾/亩，水库200~300尾/亩。搭配比例：白鲢占70%，花鲢、草鱼各占10%，鲤、鲂鱼各占5%。水库近年增大了花鲢比例，一般占30%左右。全县投放量在70万尾左右。周至年均鱼种需求量70万尾左右，本县43亩鱼种池年生产大规模鱼种40万尾，春秋投放季节需从外地调进，成本高成活率低。目前水域投放品种单一，密度过大。竹峪兰梅原4组鱼池，放养鲤鱼2000尾；骆马2组2亩鱼池，放养鱼种4000尾。

鱼病 时有蔓延。1973年鱼种场8号池，因拉网操作粗放，水霉病发生，该池鱼种成活30%，1978年原塔峪水库所养草鱼，因饲喂不当，水质变坏，鱼群赤皮、烂鳃、肠炎病并发，草鱼大量死亡。1980年尚村鱼场成鱼池的白鲢、花鲢体内寄生舌状绣虫，鱼腹胀大，鱼体发黑，不能食用，产量随降。

据查，本县养殖水域已发现细菌性鱼病如赤皮、白皮、打印、烂鳃、肠炎等，真菌性鱼病水霉，寄生虫如车轮虫、舌状绣虫、红线虫等，敌害有青泥苔、水网藻、水蜈蚣、鲶鱼，沿河一带水鸭、鸥等，其它病害：泛池、气泡病、跑马病、畸形病、萎瘪病等。起病主要原因是养殖专业技术水平差，对鱼类生态环境控制不当等。

存在问题 缺乏科学养鱼知识和专业科技人员，管理水平低下，多次造成人为事故。如尚村鱼场1981年给鱼种池施加氨水，因浓度掌握不当，致使全池鱼种死亡；1980年集贤乡赵代五组3.6亩水面，投放3寸鱼种6000尾，密度超过规定2倍。本县集体渔业单位及部分国营渔业单位，养鱼不投饵，不施肥，尤其沿河渔业重点发展区及沿山库塘放养区，绝大部分“放苗看长、白水养鱼”。养鱼池塘大部分过浅、过小、渗漏严重，不易培肥，池水多系死水，难以更新。加之渔业管理制度不完善，影响群众养鱼的积极性，产量增长幅度不大。

第三章 水土保持

第一节 水土流失

周至南部沿山丘陵及山区，沟深坡陡，土薄石多，每逢大雨，水土流失较严重。沿山峪口外的冲积扇裙地貌，为新生代第四纪后秦岭山区的水土流失堆积物。

唐开元二十八年（740），诗人李白被雨阻楼观台作诗《玉真公主别馆苦雨赠卫尉张二首》，“霖倒剧井，昏雾横绝……，浩浩惊波转；泥沙塞中途，牛马不可辨”，描绘楼观台及秦岭北麓水土流失的景况。

全县水土流失面积 426 平方公里，年均侵蚀量 139 万吨。近年水土流失面积增至 806.101 平方公里，流失面积增大 83%，年均侵蚀量增到 189.51 万吨。

水土流失主要为水蚀，次为重力侵蚀。风蚀甚微。

水蚀 分为面蚀和沟蚀。

面蚀：多发生在周至沿山丘陵及山岭顶，是较大雨水使土壤入渗饱和后，产生坡面表流，泥沙随之而下。表流转化为线流，坡面出现细沟侵蚀，汇集于沟床，大砾石外露于坡面。该侵蚀在坡耕地最活跃。荒山荒坡因杂草覆盖，侵蚀较坡耕地轻微。面蚀是侵蚀的初阶段，未成股流，冲刷携带能力弱，但面广，危害性大。它能使坡地表熟土流走，降低地力，水保要首先根治面蚀。

沟蚀：是侵蚀发展的第二阶段。降雨量愈大，细沟愈发展。小细沟水流并入大细沟，使水流集中，下切力强，且向两侧伸展，形成冲沟，较大砾石随之冲走。沟蚀对坡地危害最大，它破坏部分成土母质，使耕作困难，甚或弃耕。防止沟蚀，是周至水保工作的重点。

重力侵蚀 主要指山剥皮、滑坡、山崩、泥石流等。周至黄土丘陵和山区以山剥皮、滑坡为主。

平原水土轻微流失区 辖平原 10 乡（镇）及沿山 5 乡部分村，共 221 个行政村。海拔 399.3~577 米，地面坡度均不足 2 度，沟壑密度 0.036 公里/平方公里。年均降雨 674.3 毫米，汛期个别田块有轻微面蚀，侵蚀模数小于 100 吨/平方公里，遭洪涝威胁较严重。

沿山丘陵次强度流失区 辖竹峪（除泥峪河村）、翠峰乡，及九峰、集贤、楼观、马召、广济、骆峪、就峪乡的沿山部分村，共 53 村。耕地面积 153 123.5 亩，坡耕地 105 630 亩，其中 25 度以上耕地，占总耕地 16%，“四田”8231 亩（其中梯田 8018 亩，河滩造地 168 亩，坝地 45 亩），发展水地 40 989 亩。

本区地形破碎，多为丘陵沟坡，坡面约 15~20 度，大部耕地分布于梁岭沟坡，海拔 493.8~731 米，沟壑密度 0.866 公里/平方公里。年均降雨 700~750 毫米，多集中 7、8、9 月。本区土肥厚，保水保肥性能好，粘性大，地表一般裸露岩石。植被差，秋田面积占总耕地 65% 以上，垦殖指数 57%，复种指数约 150%，荒山荒坡 9.7 万亩。因自然及人为因素影响，该区水土流失甚为严重，以面蚀、沟蚀为主。侵蚀模数 3511 吨/平方公里，年侵蚀量 73.1 万吨。该区水土流失面积共 198.667 平方公里，流失比率 95%，初治理 38.96 平方公里，占 19.6%。

秦岭北坡浅山中度流失区 辖耿峪、甘峪湾乡及九焰、就峪、骆峪大部地区，马召、竹峪、陈河乡部分地区，涉及 8 乡 34 村，耕地面积占 68%，“四田”764.7 亩（其中水平梯田 497.2 亩，河滩造地 267.5 亩）。

本区山峦迭嶂，峪谷密布，山沟切割深度 200~600 米，坡面均 30~70 度，坡面耕地海拔 529.2~2133.6 米，相对高差 1604.4 米，沟壑密度 1.115 公里/平方公里。年均

降雨 750~800 毫米。区内有林地 28.3 万亩，草地 25.55 万亩。坡耕地占耕地总面积 97.80%，25 度以上坡度占 68%。光山秃岭多，荒山荒坡 22 万亩。本区水土流失较为严重，流失方式以面蚀、沟蚀、山剥皮为主，泥石流较少。该区水土流失面积 235.064 平方公里，流失比率 39.6%，侵蚀模数 1040 吨/平方公里，侵蚀量 61.8 万吨，初治理 14.967 平方公里，占 6.4%。

秦岭北坡深山轻度流失区 辖板房子地区 6 乡，陈河乡的六合、孙六、大湖、金井村，九焰乡三合村，共 8 乡 31 村，耕地 31 152.99 亩，其中坡耕地 30 063.69 亩，25 度以上占坡耕地 48%，有水平梯田 793.5 亩，河滩造地 295.8 亩。

本区长期受地质构造和水流切割，地貌群峰错列，沟峪相间，谷深坡陡，秃岩裸露。山谷切割深度 200~300 米，坡面 30~60 度，耕地多在梁峁顶及山坡。海拔 630~3767.2 米，相对高差 3137.2 米，沟壑密度 1.019 公里/平方公里。年降雨量 800~1300 毫米，夏降雨 250~500 毫米。黑河上游区，是多雨、暴雨、多洪峰特殊地区。该区林地 180.2 万亩，约占全县林地 80%，大部分为森林覆盖，除坡耕地及公路沿线水土流失较严重外，大部面积水土流失轻微，流失方式以面蚀为主，多集中于坡耕地。公路沿线常有重力侵蚀发生。水土流失面积 372.43 平方公里，流失比率 23.7%，侵蚀模数 347 吨/平方公里，年侵蚀量 54.61 万吨，初治理 72.169 平方公里，治理程度达 19.4%。

水土流失的因素

降水因素：周至地处秦岭北坡，多受陕南气候影响，降水强度大，且多集中于 7、8、9 月，其降水量约占降水的 50%，多暴雨，是水土流失的主要原因。

地形地貌：山区占全县土地面积 76.4%，且山大、沟深、坡陡，沿山丘陵地形破碎、沟壑纵横。山区地面大多坡降 25 度以上。25 度以下坡降仅占面积的 15~20%，是水土流失的又一原因。

土壤：分布于流失区内的山地草甸、山地石渣等土类，多属耕层薄的岩性土壤，均发育在黄土质上，质地中壤，疏松，渗透力强，孔隙大，垂直节理发育，粘粒少，沙粒多，钙质结粒多，胶结力弱，易为水力所分解，抗蚀力甚低，易为水力冲刷。

植被：水土流失区复种指数低，夏秋闲地多，无植物覆盖，林木分布亦不均匀，除深山区森林覆盖为 75% 外，其余浅山及沿山林木破坏严重，荒山荒坡面积大，加之陡坡开荒，草皮被挖，稍遇大雨，坡面极易形成蚀流，引起山洪，造成水土流失。

人为因素：60~70 年代，在农业生产中，片面强调“以粮为纲”，忽视全面发展，农业结构不合理，自然界良性循环未能得以恢复。

乱垦滥伐，破坏植被，坡耕地面积不断扩大。山区沿袭广种薄收的习惯，导致“越穷越垦，越垦越穷”，造成“山上开荒，山下遭殃”的恶果。加之林业部门过量采伐，破坏生态平衡，使土地表面失去保护，水源涵养能力减弱，洪枯流量变幅增大。遇暴雨，洪水倾泻而下，造成水土流失。1949~1981 年，山区开荒地 40 838 亩，相当山区现有耕地的 53%。

山区交通、水利、工矿等建设工程的弃渣、沙石倾入河道，增加洪水推移质，引起新的水土流失，也是造成水土流失严重的因素。山区 80% 耕地，采用人工顺坡自下而

上挖垦法，使坡耕地复盖差，加剧了水土流失。危害了工农业生产发展，恶化了生态环境。

水土流失的危害 历史上周至山青水秀，水土流失甚微。20世纪50年代，沿山古树林中，白鹤成群栖息，现已绝迹。深山狼豹少见，老虎绝迹。林地的锐减，使县境内雨量递减，旱情加重，冬千伏旱频繁出现。

县内水土流失区坡耕地面积大，耕作粗放，倒山轮种传统习惯未得以改变，土层减薄，有机质含量减少，极难维持简单的再生产，甚至土走石出，逼迫弃耕。如就峪公社马岔大队，1949年全大队228人，370亩耕地，亩产100公斤，总产41200公斤。而到1980年人口增至423人，耕地达1092亩，亩产却降到62公斤，总产仅33852公斤。

山区森林面积锐减，拦蓄雨水能力降低，暴雨易成大洪，而水土流失淤高河床，使河道泄洪能力减小，潜伏危险已形成。如1963年8月~1981年8月山区因暴雨、连阴雨造成滑坡、塌方、泥石流等重力侵蚀103处，137万立方米，冲毁林地338亩，坡耕地811亩，草地266亩，毁房123.5间，死2人，死牲畜2头。冲毁河滩造地4094亩，仅1981年7月1次洪水就冲毁黑河堤防36处，2906米；8月又冲毁黑河堤2处，长440米。

水土流失使渠库淤积。如黑惠渠东干渠团标河至田峪河间，1980~1981年年均淤积量为2.7万立方米，为常年淤积量的1.8倍，又如楼观镇塔峪水库库容11.6万立方米，1974年建成，到1980年7月洪水过后，水库基本被淤平。全县水库及小坡塘，到1982年就损失库容120万立方米，相当减小灌溉面积1万亩。

水土流失淤塞河道，影响交通。如西宝公路黑河大桥处河床，1976年通车时比桥墩基础平台低0.6米余，至1982年已淤到平台以上约0.8米余（且每年运走建筑沙石3~4万立方米未计算），相应减小黑河泄洪能力600~700立方米，1980~1981年洪水，冲毁西宝公路南线，曾被迫绕行。

第二节 治 理

50~60年代，县水电局设水土保持工作站。全县涌现出周一、红旗、民主、虎峰等大队为代表的先进单位，促进了水保工作的开展。70年代全县广泛深入开展以农田基本建设为中心的水土保持工作，治山治水、建设“四田”、植树种草、综合治理，成绩明显。

综合治理 80年代前期，全县治理“四田”10085亩（其中水平梯田9307.5亩，河滩造地730.5亩，坝地45亩），流失区水地41026.5亩，水保造林5675亩，人工种草909亩，封山育林131449亩，初步治理126.10平方公里，治理程度15.6%，加上修水库，建陂塘，修筑堤坊，进行综合治理。

在平原轻微流失区，采取工程措施和生物措施相结合的办法，整修加固河堤，健全

排灌系统，开展四旁植树和方田林网化，改变生态环境和农田小气候。1976年县成立规划办公室，按现代化农业发展要求，山、水、田、林、路综合治理的方针，制定全面治理的总体规划。规划平原南北向骨干路80条，东西向生产路30条；方田2400块，每块300亩，其东西长500米，南北宽400米。使平原多数灌区，形成“渠端路直、树木成行、桥闸配套、田块平整”的农田新貌。

每年冬春，全县组织大批劳力平整土地。至80年代，已平整土地40.46万亩，占水利设施60.7万亩的66%。

治理山坡丘陵 1958年县党政领导带头，组织平原社队2万人治山，到沿山坡、丘陵植树造林、修水平梯田、挖鱼鳞坑、封沟打坝，治理水土流失山地25平方公里。

1985年初县委、县政府在关于山区建设的意见中规定：大于25°的坡耕地全部退耕还林。次年县委在调查浅山和丘陵地区后决定：兴建沿山百里杂果林带。至1987年沿山已栽植杂果数万亩，嫁接1600亩。沿山坡栽植速生杨树、刺槐、杜仲等经济林木，禁止人畜入山上坡，以恢复自然林草，蓄水保肥，改善植被。

在25°以下的缓坡石坎或土坎，修台阶或水平梯田。如骆峪乡红旗村1958年后，用逐台下翻法、中间推土法、顺坡开沟法修梯田100余亩。

在沟道、河流两岸的沙石漫滩地上，引洪落淤，以水力、人畜和机械力运土造地。如九峰乡虎峰村在耿峪河东岸漫滩用此法造地30余亩。

流域治理 东石门沟流域位于骆峪乡韩家山，沟长近7公里，流域面积约7平方公里，下游两岸沟坡水土流失严重。1984年春按省水保会议精神，在该流域荒山投资1.1万元，植椿树0.78万株，泡桐0.99万株，漆树2.01万株，榆树3.5万株，刺槐20.22万株，共植树27.5万株，亩均275株。成活率50%，形成水土保持林360亩。后经补栽和荒坡新栽，使水土保持林达1000亩。

熨斗沟流域，位于马召乡西南，其南部为秦岭浅山地，北部为平川边缘坡地，总流域面积9.885平方公里，南北相对高差1057米。流域上、中、下游，分别为秦岭北坡浅山中度流失区，沿山丘陵次强度流失区和山前洪积平原轻度流失区。流域有3条干沟和40多条支沟，主沟平均比降为6.7%，年均降水量700毫米，径流模数0.02立方米/秒·平方公里，年径流总量251.6万立方米，最大洪峰36立方米/秒。该流域土地历年皆遭暴雨冲蚀，且洪水挟带大量泥沙壅塞河道，冲毁下游农田和渠道。

60年代初，熨斗沟流域造林2759亩。1983年被省列为重点，统一规划。采用封山育林、退耕还林、荒山造林、兴修水平梯田、平整土地和修渠灌溉等措施，综合治理水土流失。至1988年治理8.02平方公里，占应治理的87.2%，其中基本农田由治理前的3214亩增加到4684亩，林地面积由治理前的2789亩增加到8247亩，治理后年土壤侵蚀量由1.53万吨降为0.37万吨，年径流量由251.6万立方米降为43万立方米，洪峰由36立方米/秒降为5立方米/秒，洪水灾害大为减轻，沟头延伸得以控制，再未发生沟岸滑塌现象。使流域内农业生产得以发展，使总产值逐年提高。

（工程措施参见前文《水利工程》）。

第五章 水利管理

第一节 机构

清以前，县署设立工房掌管水利。一些知县亲临现场，规划水利设施，调处用水纠纷。

民国，县设建设科，负责水利事业。民国4年（1915）设水利分会，但有名无实。31年（1942）黑惠渠工程竣工，成立陕西省黑惠管理局，隶属省水利厅（局）直接领导。灌区逐级设水老（段长）、斗长、渠保。民国37年（1948）6月国民党周至县政府接收黑惠渠，改名周至县黑惠渠管理局。

1949年7月，周至县黑惠渠管理局改称陕西省黑惠渠管理局，直属省水利厅（局）领导。县设建设科，管理水利事务，1952年6月县水利委员会成立，下设办公室，负责全县水利建设事宜。主任委员先后为薛思功（县长）、张仲义（县长）、李少棠（副县长）等人。1958年3月将黑惠渠管理局、县水利委员会、宝鸡专署水利工作队和周至县水利工作组合并，成立县水利局。

局下属水利管理站、机井队（1973年成立，后扩建为地下水工作队）、水产工作站（1978年成立、主要宣传贯彻水产工作方针政策，普及渔业技术，发展养渔事业）、水保站（1983年成立，主要指导沿山及山区水土保持工作）、综合经营办公室（1984年12月成立，主要领导全系统综合经营工作）、水电服务公司（1985年3月成立，主要对外开展综合经营工作）、水电物资站（1982年成立，主要为水利建设组织建材）等。

黑惠渠管理站（设灌溉试验站、黑峪口水文站等）、田惠渠管理站（1957年成立）、耿惠渠管理站（1953年成立）、就惠渠管理站（1958年成立）、泥惠渠管理站（1953年成立）、县西清水河管理站（1959年成立）、县北清水河管理站（1958年7月成立）、井泉渠管理站（1958年成立）、西骆峪水库管理站（1970年7月成立）、仰天河水库管理站（1957年7月成立）、渭河管理处（1973年成立）、黑河管理处（1974年成立）。

1979年后各乡（镇）设水利员1人，以乡（镇）为单位，管理全乡（镇）水利工程维护养护、管理运用、专业机构有关事宜等。

第二节 组织施工

经费 清代周至小型水利工程，由农户联合成立机构，受益农户出资或捐粮，轮流

出工修建。清康熙五年（1666）修成的焦家堰、十二年（1673）的黄家堰、乾隆六十年（1795）的六道堰及渭河民堰，皆为田户联合捐小麦、出工修建。民国时期，兴修大型工程，由政府设主管机构负责施工，经费由工程单位从银行贷款，工程建成后，从灌溉水费中提资逐年偿还。

中华人民共和国成立后，水利建设采取民办公助办法，经费由国家补助和地方自筹解决。1952~1986年全县水利建设国家投资23 000余万元，乡镇投资16 000余万元；1958年前实行“按劳出工”办法，每标准劳力年出基建工40个。1965~1981年水利投工，依据受益程度，分配到有关乡（镇）、村，轮流出工，按完成任务，评工记分，回队参加收益分配。1981年后水利投工按地、劳负担。1952~1968年全县水利建设投入标准工日9000余万个，移土方12 000余万立方米。

组织 县办工程施工按军事编制建立组织，县设指挥部，公社设民兵团、营，大队设民兵连、排；指挥、副指挥、政委，由县级主要领导担任，团长、副团长，由公社主要领导担任。指挥部下设政工组、工程组、后勤组。民工一般以民兵组织为基础，党、团员为骨干，身体健康，年龄在18~45岁。施工以团、营为单位，规定任务，包干完成。工地开展劳动竞赛，按半月或1月检查评比，评比内容包括进度、质量、安全卫生等。周至先后组织劳力参加宝鸡峡引渭工程，县内渭、黑河及耿、甘、田、沙、阳等河道治理，及西骆峪、仰天河等水库工程建设。

小型农田水利施工，陂塘修建、灌区配套、平整土地和水井建设等农田水利工程，那级办，由那级施工，定任务、定质量、定时间，冬春大干，农忙小干。乡（镇）办工程，由县水电局审批。

第三节 工程管理

渠道 坚持维修管理制度，每年冬春，各灌区对建筑物进行维修、渠道整修，以保闸门启闭灵活；渠道舒通行水，灌区方田建设，统一规划，分步实施，对渠系不断更新，以提高灌溉效益。如1986年12月对田惠渠3万亩方田的水利配套进行测量设计，对原、支、斗、分渠全面整修改建，到1988年春维修干渠1条，长7公里。斗渠3条，长6.22公里。改建衬修支渠1条，长2.5公里，斗渠7条。延长斗渠4条，长22.68公里，新修水渠50条，长20.29公里。混凝土衬砌U型渠道，50×5断面19.58公里，86×80断面2.56公里，梯形渠道3.1公里。方田东西长500米，南北宽400米，共97块，每块318亩。新灌溉渠道网布置合理，缩短了渠道，节约了土地，扩大了灌溉面积。

各灌区每年冬春，按园田设计要求，坚持平整土地，建设旱涝保收丰产农田，提高灌溉增产效益。如1987年全县灌区平整土地10多万亩。

河堤 1953年起，河堤归沿河公社管理，负责所辖地段维修、防汛抢险工作。1973~1974年百里渭河大堤修成后，水电局在渭河大桥南设渭河管理处，沿河7乡（镇）皆设渭河管理站，由所在乡（镇）领导，业务由渭河管理处指导，根据水流变

迁，每年不同程度增修护堤、丁坝工程。如 1987 年对 46.8 公里的河堤加高 0.3~0.5 米，且同时进行河道清障，对裕盛滩多年林草丛生的河障进行了清理。

1974~1978 年，黑河上下段工程相继治理后，县水电局设黑河管理处，沿河 5 乡（镇）相应设黑河管理站，由乡（镇）领导，业务由黑河管理处指导。黑河管理主要任务是防洪抢险、堤防管理、工程维修、沙石采挖。

水库、陂塘 对 100 万立方米以上水库，根据工程完好状况和水文预报，编制控制运用计划，合理安排水库蓄水、放水，做到排洪、兴利两不误。且做好大坝沉陷、位移、渗漏、水位诸项目的观测，为掌握大坝变化，处理隐患，保证安全，及时提供资料。

抽水站 1980 年对抽水站实行以技术经济考核为主。对小型抽水站，开展节能节水，提高经济效益；开展设备更新，提高设备完整率；坚持设备维修保养、降低成本；加强业务培训，提高管理水平。1982 年后，对 31 处耗电高、效率低的抽水站进行设备更新改造，维修机、泵等设备。终南三联抽水站，增设 1 台机组，改进抽水渠口，实行承包管理后，严格执行设备维修保养制度，使设备经常处于良好运行状态。

机井 水井逐步实行抽水机电化后，为村组集体所有，统一管理。1983 年农村实行家庭承包生产责任制后，所有权未变，但全面改由专业户承包管理。1975 年机井队进行地下水动态观测，在全县平原 17 个乡（镇）设观测井 35 眼（省控制 3 眼），坚持对地下水动态及水质变化，进行科学预测，为机井安全运行，合理开发利用地下水，提供科学依据。1985~1987 年，全县测试机井 275 眼。四屯、新白寨机井经测试，抽千吨水耗电由 11.55 度降为 7.55 度，出水量由 63.05 立方米/小时，增加到 86.78 立方米/小时，亩浇地费用由 0.88 元降为 0.75 元。

完善责任 1981~1983 年县水电局对水利设施进行查安全、定标准，查效益、定措施，查综合经营、定发展计划。查清工程现状和存在问题，明确管理方向。建立健全工程管理技术档案和调度运用、检查观测、养护维修、安全保卫、经济效益考核等规章制度。又集中县、乡（镇）领导，对各类工程设施建立多种形式的承包责任制，实行定任务、定水量、定成本、定费用、定报酬的专业承包办法，全县落实管理人员 3797 人，签订承包合同 2658 份，承包大小工程 5797 份。1986 年县政府颁发《关于划定水利设施安全保护范围的布告》后，全县对各项工程明确管理责任，划定安全保护范围。对水库大坝坡角、放水洞、溢洪道出口线及库塘亦划定保护范围。1984 年春至 1985 年秋，县政府安排抽县乡 700 余名干部组织工作组，查处破坏水利设施大小案件 2210 起，并及时予以处罚，刹住了破坏水利设施歪风。全县 25 处饮水工程，1987 年底均成立专管组织，固定专人，制定制度，实行承包责任制。

第四节 用水管理

制度 历代水利工程对农田灌溉用水，均有专管人员和管理办法。明初修建的黑河渠，明万历年间修建的芦河渠，清康熙五年（1666）、十二年（1673）修建的焦黄堰，

皆有堰长、水老领管，且有用水规定。用水前须定期修整渠道。灌溉用水次序，从上而下，燃香定时，轮流灌溉。

50~80年代以主管机构为单位，成立灌区委员会，由各乡（镇）、村行政领导，管理单位领导和受益单位代表3方组成。以渠系建立段、斗委员会，民主组织定期召开会议，听取审查专管单位的工作报告，制定和修订规章制度，研究工程建设配套、维修、工程运用诸事宜。

群众管理 各灌区皆设群众管理组织，其组织人员任灌区段长、斗长、水利组长和技术员各1名。灌区面积小者设斗长1名。各村民委员会设1名水利组组长，负责田间工程维修、用水管理和征收水费等工作。村组水井、塘池及小型水利工程，设专人管理。1987年底，群众水管人员5700多人，其中段长、斗长、技术员420人，机井等小型水利工程承包人员5300余人。农田灌溉的原则是水权集中，统一调配，分级管理，用水先下游，后上游，先远后近。实行计划用水，节约用水，团结用水，科学用水，按量计费。在兴修水利和用水中，影响较大的纠纷有：1952~1970年周眉2县主要领导多次协商，达成泥峪河用水及工程协议，两岸群众遵守协议团结用水。1975~1982年武功县乔寨大队和周至县渭州大队因使用渭州堰发生纠纷，1975年中共陕西省委46号文件指出“武功县乔寨大队使用鸣放堰、周至县渭州大队使用渭惠北堰”。1982年5月14日省水电局召集有关方面调处。于1989年6月阎家社和南留村达成团结用水协议。

第五节 灌溉制度和水费

完善制度 1951年县水电局拟定周至灌溉制度，在各灌区试点推行。实行集中用水，按各渠道的面积配水，定期定额，按亩计算灌水次数并计征水费。根据几年观察试验，干、支渠输水损失2%，斗渠输水损失20%。以后各灌区用水，先由村小组长、斗长，按村、斗为单位提出用水计划，上报水管单位。水管单位每年编制用水及年用水计划，报灌区委员会和县水电局审定后执行。

1954年黑惠灌溉试验站在东火烧庄大田设点进行小麦、玉米、棉花、水稻、油菜灌溉制度试验，指导群众科学灌溉。各灌区也因地制宜，探索管水、用水经验，对各作物的灌溉、降雨量、土壤含水量及作物生长情况，定期测报，以交流经验，指导灌溉。次年，周至县人民委员会通过《黑惠渠灌溉渠道管理暂行规定》，对黑惠渠的管理组织、用水管理、渠道养护、水费征收，均重新做出规定。

1965年重新制定黑惠渠用水规定，其他小型渠道灌区和水库灌区，制定出本灌区用水计划，指导用水。各村组自办的小型水利工程，由管理人员按灌区面积统一调剂水源，安排用水时间和灌溉次序。

灌水法 主要有畦灌、沟灌、淹灌等方法，小麦之类密植作物采用畦灌。在小麦播种后打畦，一般畦宽1~2米，畦长20~40米。畦灌比大水漫灌节约水量1/3，可保土保肥，减少深层渗漏，能发挥水肥增产作用；沟灌法，主要用于玉米、油菜等作物。

水深为沟深 2/3，沟灌比畦灌节水 1/3，且灌后土壤疏松；淹灌主要用于稻田、盐碱地改良，渭河一带引渭堰均采用淹灌法，用于引渭河水淤地肥田。

水 费 民国 32 年（1943）黑惠渠征收水费，主要征收实物。原定水费以当年亩产纯增益的 8% 计算。1 等水浇地征 5.7 公斤，2 等 4.3 公斤，3 等 2.8 公斤，每斤小麦 0.1 元；1 等稻田征大米 6 公斤、2 等 4 公斤，每斤 0.108 元。

1952~1953 年陕西省人民政府两次颁发文件，要求各渠征收固定水费。且对工业水费征收一并做出规定。1972 年黑惠管理处将水费标准略有降低。1982 年黑惠渠灌溉委员会对水费调整为：1、固定水费每亩 0.3 元不变。2、稻田按 10 年平均基数与旱田同时同标准征收固定水费。3、冬春灌，秋播压茬灌水，小麦升浆水，麦黄水不收水费，固定水费作为这 5 个时段的水费。灌溉水费：旱田实行斗口量水，按方收费，方均 10 厘；稻田在泡田、泡种、苗期供水期用水同旱田一样，斗口计量，按方收费，每方 9 厘。工业用水，干、支、斗渠均实行按方收费。1 次性消耗用水，如鱼池、国家单位人畜用水，每方收费 15~40 厘。发电非消耗用水，根据保证率按省水费征收标准办法执行。其他小型灌区亦参照黑惠渠灌溉委员会征收水费标准偏低执行。

村组机井、陂塘等小型水利工程，1983 年前由集体管理，经费纳入受益单位，统一核算，不收水费，不单独核算。1983 年实行水利承包管理责任制后，由集体和承包人共同商定水费标准，用水实行计量收费。机井一般 1.0~2.0 元/小时，主要用以电费、工程维修和管理人员报酬。民堰收费实行按需实结，年结 1 次，分配到村组，不留结余。

50 年代水利设施差。灌溉效益低。图为 1959 年 8 月农民在渠道中用木斗刮水抗旱。





工业志

据考古证实，周至在仰韶文化时期，已出现制陶业。

汉至民国初年，是周至手工业发展期。汉代建筑、冶炼有发展。隋唐时建材建筑业发达，境内的隋仙游寺塔，唐八云塔、大秦寺塔等，造型雄伟，工艺卓绝，塔高在 35~40 米之间，虽为砖结构，但屹立千余年而雄姿犹存。

县内的明代铁器中，较有代表性的是仙游寺钟，楼观台老子祠铁狮子，太白山铁瓦和铁像，黑虎灵官庙香炉等，用铁量大，造型美观大方，形神逼真，铸铁质地优良。

清代手工业有木竹器加工业、造纸业、建材业、纺织业、制陶业、油漆业、锻造业等作坊，分布于全县，有 200 余家。但是直到民国初年，周至仍处于手工业阶段。

民国中期，是周至现代工业萌芽期。周至办起民生工厂、三兴盛鞋厂、新恒书局、兢化书局、新新米厂、建华纱厂等私营工厂。工人少，设备差。新新米厂和建华纱厂规模较大，并以电力带动机器，为周至现代工业之始。手工业有冶铁及铸造业（包括银匠炉），木器及竹器制作业，食品加工业（包括酿造业），建材业及制陶业，造纸业等。工业及手工业有 21 个行业。1943 年有 400 余人从业，年总产值 17 万元。次年从业 330 人，年总产值 21 万元。1949 年总产值 35 万元。由于国民党政府忙于内战，对民族工业不扶持，加之基础薄弱，交通不便，产品成本高，又受洋货排挤，苛捐杂税勒索、举步维艰。

中华人民共和国成立后，是周至现代工业发展期。1950~1956 年把分散经营的个体手工业者组织起来，走合作化道路。到 1956 年，全县 95% 以上的从事铁、木、缝纫、制鞋等手工业者都组织起来。全县 24 个公私合营企业，工业总产值 220 万元，是 1949 年的 6 倍余，实现了对手工业的社会主义改造。

1957 年手工业生产规模扩大，工业产值有所增加，产品质量提高。次年起，搞所谓“大跃进”，瞎指挥，不适当地将大部分企业过渡到全民所有制。虽然工业产值有较大上升，但产品质量差，原料及燃料浪费严重。1961~1962 年恢复了一些企业的集体所有制性质，工业重新走上正轨，到 1965 年，工业总产值 496 万余元。

“文化大革命”中。周至工业受到严重影响。特别是 1968 年，工业总产值仅 190.53 万元，不到 1965 年的 1/2。70 年代初期，新建小铁矿、小化肥厂、小水泥厂、小机械厂等工业企业，多数企业更新设备，机械化水平提高。1976 年工业企业总产值 1567.83 万元。

80年代整顿企业，用主要精力抓生产；从单纯抓产值、产量转变为抓经济效益及产品质量；推行经营承包制，厂长负责制；从用单纯的行政手段管理企业转变到用经济手段管理企业。1989年国家紧缩银根，企业面临资金紧，原材料紧，能源紧，市场疲软。但工业系统团结协作，生产稳定发展。县工业局所属企业总产值3937.11万元，实现利润307.62万元，上缴税金320.31万元。

特点 (一) 工业企业数量增加。1956年仅有2家全民所有制企业，24家公私合营企业。1989年全县有省、县属企业27个，乡属企业98个，村及村以下企业1224个，从业17982人。

(二) 工业产值及产量质量大幅度上升。1989年工业总产值19343万元，在工农业总产值中占36.7%。主要工业产品产量达到较高水平，其中发电量为303.7万度，生产低耗SL₇系列变压器13万千伏安，工业泵90台，脱粒机432台，碾米机305台，水泥10780吨；机制砖13902万块，瓦3997万页，机制纸及纸板11532吨；饮料酒376.8吨，罐头817.3吨，石灰7000吨，木制、铁制农具各4.30、7.65万件，电石3162吨，玉米淀粉6287吨，服装49.76万件。80年代，生产出近10个省、市名优产品。大部分工业品质量合格率达90%以上。

(三) 研制了新产品。70年代电动机、电力变压器、碾米机等新产品相继问世。80年代推出52克凸板纸，60克单胶纸；全脂甜牛奶粉、钙奶康儿粉；草莓酒、草莓罐头，以及丙纶弹力丝（该产品填补了省纺织品空白）等产品。

(四) 设备绝大部分实现了机械化和半机械化。70年代研制、仿制和购买了大量土简设备及专用设备。80年代又购进了批量现代化设备，引进新技术、新工艺，使许多工艺流程实现了机械化和半机械化。机械化程度较高的有变压器厂、造纸厂、针织厂、葡萄酒厂和奶粉厂，有金属切削及锻压设备500余台（套）。

(五) 职工的技术和文化水平提高。50年代职工绝大多数是半文盲和文盲，没有技术人员。1989年工业企业职工70%具有初中以上文化程度，对文化水平低的进行了专门补习。企业拥有100余名技术人员。

(六) 改善职工福利、加强劳动保护。1985年周至县经委系统17个企业中，有食堂17个，医务室7个，浴池8个，职工之家等文娱场所17个。1957年人均工资为32.6元，1985年人均工资81元，是1957年的2.48倍。

机构 1949年10月成立贸易公司，统管全县手工业生产及商务活动。次年5月成立工商科。1956年8月工商科分为商业局和工业交通科。次年1月工业交通科与县手工业联社合并，成立县工业交通局。1958年9月工业交通局的工业部分与县委工业部合并成立县工业部。次年县工业部撤销，成立工业交通局，1960年7月易名交通局，但仍管理工业。10月更名工业交通办公室。次年4月复名为工业交通局。1964年8月工业交通局易名为手工业管理局，1966年1月撤销，工业交县计划委员会管理。1968年8月工业管理业务又移交县革命委员会生产组。次年12月县工业交通管理站成立。1970年12月易名为工业交通局。1978年初工业、交通业务分设，成立县工业局。1981年撤销工业局，成立周至县经济委员会（以下简称经委），主管经委直属工业企业及供销公司。1982年经委增设二轻局，主管县办集体企业，1984年撤销。1988年经委改称工业局。

第一章 机器修造业

明清和民国时期。铸造和冶炼在俗称炉院的手工业作坊进行，将废旧铁器，锻或铸为新铁器。主要铸铧、壁斗、车键、车川、炉齿及锅等日常生活及农业生产用具，炉院以城关镇为最多，终南、哑柏等镇也有。城关镇的南炉院、北炉院享有声誉。2~3人的锻造作坊称作烘炉，生产锄、镢等小型生产生活用品。全县有10余处。



1958年大炼钢铁，各公社各村建土高炉。这是张马村正在修建的土高炉。



1957年县水轮机制造厂的工人正在组装木制水轮发电机。



1958年大炼钢铁，在山区建有几座炼铁厂。图为东瓜峪炼铁厂的生产情景。

南炉院创办于民国初年，民国16年（1927）租赁3间平房作为生产场地，有固定职工5人，有焦炭炉1座。民国26年（1937）购置3间房作为生产场地，每逢开炉生产时还雇10~20人帮工。主要生产铧、壁斗、炉齿及其他生活用具。北炉院从南炉院

中分出，亦有相当规模。日产铎和壁斗 1000 张左右，铁锅 100 余口，产品在邻县有一定销路。周至冶铁作坊职工多来自山西、河南等省，也有陕西合阳、临潼人。业主多为外籍人，少数为当地人。

1949~1962 年，县内仅有几个手工业作坊，只修不造。修理业务仅限于自行车、架子车及小型机械的修配和钣金生活用品。1962 年以后，周至县农业机械厂建立。1989 年机械工业产值 6970 万元，占县属工业的 33%；利税 212.3 万元，占县属工业利税的 29%。

第一节 变压器制造

周至县变压器厂 位于周至县城西南八云塔东侧，面积 29 693 平方米。主要产品：SL₇ 系列电压级，容量 30~60 千伏安低耗变压器；S₇ 系列电压 6~35KV 级，容量 10~3150 千伏安低耗变压器。是第一机械工业部定点生产厂家。

1954 年初建时称为周至县综合厂，有职工 100 人左右，其中大部分自外地调入，小部分由县城内铁业社、自行车修理部、白铁门市部等调入，经营米面加工、棉籽榨油、自行车修理等。

1958 年易名周至县第一机械厂，有职工 89 人，次年专产马拉收割机。1960 年有职工 250 人。1962 年改名周至农业机械厂，生产马拉收割机、铡草机、碾米机、轧花机、动力水车。

1970 年易名周至县变压器厂，自制绕线机生产线圈、手工涂漆，生产电力变压器，年产量 5 万千伏安。1975 年引进先进技术，自制硅钢片涂漆烘烤机，增置绕线机，年产量 10 万千伏安，数量从 1974 年的 753 台增加到 820 台，工业总产值从 186.7 万元增至 274.5 万元，劳动生产率提高了 28%。1976 年被第一机械工业部列为电力变压器定点生产厂家。增加了绕线机数台和大型压力机等设备，1979 年工业总产值 540.6 万元，实现利润 205.63 万元。全员劳动生产率 17 271 元/人。次年机电产品滞销，产变压器 1933 台，工业总产值 421.9 万元，利润 40.3 万元，同 1979 年相比分别下降 28.1%、374.9%，1984 年 9 月成立销售科，专门负责推销产品。次年 5 月成立全面质量管理办公室，在生产车间实行“按质分等，论价计酬”责任制，在附属车间实行超工时计奖的方法，在厂部行政科实行百分考核责任制。1985 年工业总产值 692.20 万元，销售收入 824 万元，工业净产值 196.5 万元，利润 122 万元，年全员劳动生产率 16 882 元。

1989 年重视售后服务，SL₂₅₀₀ 变压器又获省优，净产值 313.4 万元，利税 138.5 万元，固定资产净值 401 万元，销售收入 980.7 万元，工业总产值 1089.8 万元，工人 506 人，全员劳动生产率 21 538 元/人。现有硅钢片纵横剪切机、大型真空罐、110 千伏安高压试验设备等 160 余台（套），年产 60 万千伏安，主产 SL₇ 系列低耗变压器，SG₉ 系列干式变压器、电炉变压器、整流变压器、矿用变压器等。先后荣获省优质产品称号，西安市委市政府授予“文明单位”。

第二节 机器修造

周至县农机修造厂 位于县城东门外，1970年在原县拖拉机站的基础上建成投产。至1978年，厂内有各种型号的拖拉机修理线和农业机械配件生产线。主要产品有拖拉机配件、小台钻、摇臂钻等。建成了大修车间、铸造车间、锻造热处理车间、加工车间等。1978年工业总产值79万元，上缴利润8.2万元，在全省农机系统工业企业中名列前茅。1980年因农机产品滞销而亏损。次年与长期亏损的县制锁厂合并，亏损24万元。

1982年转产矿车斗、包装笼等。扭亏为盈，被评为咸阳地区扭亏为盈先进单位。1983年生产市场上紧俏的建筑工具钢模板、钢跳板。增设了钢模板连续轧机、液压冲鼓机各1台、电焊机6台、切割机1台。建成1条组合钢模板生产线，1条年产8万件3米拉勾式钢跳板生产线。年工业总产值88.87万元，净产值33.36万元，次年分别增长到326万元和70.42万元。组合钢模板经检验，8项经济技术指标均超过日本产钢模板，在全国81家同行业中，各项经济技术指标名列第6，1986年该厂产品荣获西安市优质产品称号。

1985年投资30万元，建成锻工车间320平方米，并建成1条年产1~1.5万根翻斗车半轴生产线，为西安金属结构厂生产配套产品。

1989年产品积压，以对外加工和修理维持企业。产钢模板491.29吨，钢跳板48834块；净产值158.4万元，固定资产净值159.2万元，产品销售收入464.9万元，利税总额30.7万元。总产值533.7万元，工人418人，全员劳动生产率12768元/人。

周至县缝纫机配件厂 位于终南镇。1956年由终南镇6名河南沁阳籍铁匠与7名学徒组成终南镇铁业社。主要生产锄、锹、镢头等小农具及铁家具。1959年11月改建为周至县第三机械厂，固定资产2.7万元。主要生产水稻插秧机，年产值6万元，上缴利润1000元。1965年更名为周至县终南镇机械厂，添置了刨床、冲床、摇臂钻及车床等，工人50人。生产230型碾米机，产值27万元。1970~1974年生产农用水泵、碾米机、脱粒机、台虎钳、轧花机，产值75万元。1975年因农机产品滞销。为陕西省缝纫机厂加工标准缝纫机架，并购进生产专用设备28台。年生产缝纫机架1万副。1976年改称周至县缝纫机配件厂。次年生产缝纫机架7万副，产值105万元，实现利润2.1万元。1981年吸收周至县机械厂（位于哑柏镇）参与生产缝纫机架。因质量差，至1983年亏损4400元。1984年本厂被中国标准缝纫机公司接收，生产标准缝纫机架。次年1月因周至县机械厂生产点产品质量差，被撤销。经狠抓质量，重新被公司接收。1989年有职工342人，固定资产130万元，年产量15万副，总产值350万元，实现利润2.42万元，当年全省行检，这个厂的质量列全省第一。净产值93.9万元，固定资产净值63.2万元，产品销售收入664.6万元，利税总额35万元，总产值618.5万元，全员劳动生产率15386元/人。

周至县红星机械厂 位于县城东街，其前身周至木制农具厂，初建时有职工40余

名，厂房 120 平方米，固定资产 2600 元，年产木制农具 491 件，产值 3.32 万元，亏损 1500 元。1965 年易名周至县铁制农具厂，扭亏为盈，实现利润 4000 元，企业固定资产 1.83 万元。1966 年更名周至县红星机械厂，年产农机具配件 13 787 件，产值 11.32 万元，实现利润 8700 元。1972 年企业实现利润仅为 1965 年的 50% 强。仅生产铁制小农具、小铁磨、轧花机、天津泵。

1973 年红星机械厂转产 310 型粉碎机，产量 352 台，产值 41.5 万元，实现利润 4.17 万元。是前 9 年利润总和的 2 倍。1979 年产 70 型脱粒机 200 台，产值 90.46 万元，实现利润 13.56 万元。次年农机产品滞销，产值和利润均有下降。1989 年全厂职工 217 人，固定资产净值 63.2 万元。工业总产值 168.5 万元，利税总额 11.4 万元，全员劳动生产率 7765 元/人。该厂面积 9822 平方米，生产建筑面积 4445 平方米，有职工宿舍 2260 平方米。

第二章 建 材 业

隋唐时代，周至的建材业十分发达。境内现存的古代建筑物，其代表当推隋朝仙游寺塔、唐八云塔、大秦寺塔等。

仙游寺法王塔 隋仁寿四年（604）所建，用 37×17×7 厘米及 23×10×5.5 厘米两种规格砖建成，至今大部完好。

八云塔 唐景隆二年（708）所建，建塔所用砖规格 35×18×5.5 厘米。明清两代县内有 10 余处土砖瓦窑，供本县建筑用。1969 年成立水泥厂。1971 年成立县建材厂，主要生产机瓦、机砖。1976 年成立了建筑公司。承建楼房、古建筑等业务。县内新建了多处建筑材料企业。1989 年全县建材工业净产值 80.3 万元，占县属工业的 4%；利税 17.6 万元，占县属工业 2%。

第一节 水泥生产

周至县水泥厂 位于县城北渭河桥南东侧。1969 年 12 月西骆峪筹建水泥厂，购置 1 台 40.9×1 米旧球磨机，自行设计建造土窑 3 孔，不久，建成 4×2×8 米立式土窑 1 孔，将原球磨机更新改造为 41×3.21 米。次年下半年试产成功。建起土木结构平房 24 间，修自用简易公路 1000 米。年产水泥 150 吨，工人增至 30 名。1971 年产量 461 吨。1976 年除生产水泥外，附加生产白灰 140 吨，每吨水泥亏损 60 余元，1974~1977 年亏损达 16 万元。次年与磷肥厂合并，年产水泥 2051 吨，磷肥 119 吨，腐肥 198 吨。

扭亏为盈，实现利润 3000 余元。1979 年恢复周至县水泥厂。1981 年建成 1 座机械化立窑，购置了 1 台 41.5×5.7 米球磨机，新建 6 座贮存 500 吨原料库，使生产能力提高到 2 万吨，产品也由 325 号水泥改为 425 号水泥，附加生产 525 号水泥。1980~1985 年实现利润 35 万余元。水泥厂石灰石来自乾县、礼泉，运距远，铁粉等无法保障，产品成本偏高。1989 年全厂面积 3.12 万平方米，有职工 232 人，固定资产净值 160.5 万元。生产水泥 7500 吨，产品销售收入 141.9 万元。主要设备有：鄂式破碎机、锤式破碎机、机械化立窑、烘干机、成球机等 11 台（座），工业总产值 41.2 万元，利税总额 24.5 万元。

第二节 砖瓦生产

周至县建筑材料厂 位于县西石桥村，县属小型企业。1958 年周至县手工业联社成立机瓦厂，地址在今县纸厂南，占地 6666 平方米，职工 130 余人，年产机砖 300 万块、机瓦 70 万页。1971 年改为周至县建筑材料厂。次年迁至现址。新厂区 4600 平方米。设备有轮窑 5 座、制砖机 5 台、瓦机等 5 台，固定资产 12 万元。1973 年生产砖 300 万块，总产值 13 万元，实现利润 1.04 万元。1978 年产品滞销，产量下降，生产砖 364 万块，产值 39 万元，利润仅 0.14 万元。1982 年产量提高，产值 48 万元，利润 1.4 万元，1983 年利润比 1982 年翻了一番。1985 年厂区扩大到 2.7 万平方米，年产机砖 900 万块、机瓦 160 万页，产值 68.54 万元，利润持平。后建成大理石板材车间，扩建为石材工艺厂。1989 年净产值 39.7 万元，固定资产净值 117.4 万元，产品销售 33.6 万元，利税总额 2.3 万元，总产值 53.7 万元，全员劳动生产率 4296 元/人。

第三章 化学和造纸业

第一节 化学工业

周至县化学工业 70 年代起步，设备技术比较薄弱，县属有橡胶、氮肥、塑料等 3 个厂。1989 年化学工业净产值 449.7 万元，占县属工业 21%；利税 140.6 万元，占县属工业 19%。

周至县橡胶厂 位于县城南门外，为县属小型企业。1970 年筹建，生产建筑面积 33 677 平方米，生活区面积 8781 平方米，工人 250 人。设备有炼焦机、压迫机、硫化机、包布成型机。主要产品三角带、雨衣等。年产橡胶杂件 6.2 万件，总产值 6.4 万元，实现利润 26 元。1975 年经营有所改善，次年产值 45 万元，利润 2 万元。

1977~1980年产值975万元，是建厂初7年产值的7.3倍；实现利润109万元，是建厂初7年利润的36倍多。仅1978年实现利润40余万元。1981年橡胶产品滞销，由国家包销转为自销，亏损8万余元。为此，橡胶厂设立全面质量管理办公室，制定规章制度，产品检验按照国家标准执行。次年总产值213万元，实现利润7万余元。1989年资金紧缺，修旧利废，节约煤电价值9万余元，三角带被评为省优产品，净产值167.7万元，固定资产净值251.9万元，产品销售收入460.5万元，利税总额81万元，全员劳动生产率12058元/人。

陕西省黄河制药厂 位于县城南，省属国营厂，前身为周至制药厂，建于1969年，原以水剂型产品为主。1976年移交陕西医用石油化工局，更名为陕西省淀粉厂，主要从事药用淀粉生产，1979年建成，1980年投产（见《陕西企业概况》1988年）。1977年固定资产270万元，产淀粉1849吨，产值114万元，亏损32万元。其后，企业进行整顿，加强管理，制定了质量、生产管理责任制，1982年扭亏为盈，实现利润1万元，1983年实现利润8万元。

1984年全厂有职工350人，固定资产339万元，生产药用淀粉4131吨，产值287万元，实现利润3万元。厂区面积43592平方米，生产区3.56万平方米，生活区7992平方米。

1989年生产玉米淀粉、玉米油、注射葡萄糖、肌苷粉、四环素、土霉素、强的松片、多维糖等20余种药品，总产值661.7万元，利税总额106.1万元。全员劳动生产率25507元/人。

周至县氮肥厂 县属全民所有制企业，位于周至县渭河桥南。原属咸阳化肥分公司，1975年筹建，1978年建成投产，年产合成氨3000吨，碳化氨水2万吨。1981年停产，进行氨水改碳铵的技术改造，1985年暂停安装，1987年5月移交周至，恢复技术改造，1989年9月投产，年产碳酸氢铵13479吨；总产值202.2万元，全员劳动生产率9948元/人，固定资产净值665.1万元，产品销售388.7万元，亏损56.4万元。全厂面积46667平方米，生产建筑面积6800平方米。

联合制药厂 1986年陕西省粮油研究所、周至县粮食局联合兴办制药厂，生产敌百虫空仓杀虫烟剂。到1990年，研究所技术人员月月到工厂和干部工人一起研究改进工艺技术，产品质量、数量与工人工资挂钩。产品合格率100%。来访用户都满意而归，凡订货、催货、询问信函、电报，件件有答复。技术人员上门帮助用户掌握产品性能和使用技术，做示范试用。本厂以近10名职工，2万元资金投产，5年累计生产敌百虫烟剂80吨，销售到全国27个省市的近万个粮食贮存单位，产值50余万元，创利税14万余元。

第二节 造纸业

周至县造纸业历史悠久。明、清和民国时期冯尚坡等村生产麻纸和祭祀用烧纸，手工操作规模较小。

1959年周至县造纸厂投产。1970年以后，乡镇相继建成小型造纸厂，主要生产烧纸、包装纸等低档纸张。1989年乡镇纸厂产纸4500吨。县造纸厂利税321.43万元，占县属工业利税的44.0%。

周至县造纸厂 县属企业。位于县城什字正南约300米处。面积86422平方米。前身是眉县西秦纸厂。1943年在眉县安乐乡新军营创办。1951年西秦纸厂曾与西安群众报社（现《陕西日报》社）联营。1956年公私合营。1959年5月1日（周、眉已合县）迁址于周至县城，易名周至县造纸厂，固定资产23万余元。次年产纸1000吨。因自然灾害，麦草供应不足，1962年仅生产纸540吨。

1964年纸厂生产逐步恢复，次年产纸952吨，工业总产值92万元，实现利润4.2万元。1966年改善工艺流程，增加职工，产纸1700吨，产值125万元，上缴利润19.2万元。固定资产发展到93.49万元。

1967~1969年初，纸厂成为“文化大革命”派性武斗的据点，生产瘫痪。1968年产量410吨，1969年下半年，生产状况稍有好转，年产量730吨，2年亏损5.9万元。

1970年以后，生产开始正规化，次年产纸1300吨，总产值158万元。1977~1982年县造纸厂更新改造，投资270万余元，年产量由1976年的1476吨增加到1983年的5523吨，增长了274.2%，总产值由159.3万元增加到780万余元。

1985年全厂有职工991人，固定资产670万元，主要设备有三刀铡草机2台，辊式除尘器2台，蒸球3台，振枢式平筛3台，离心式筛浆机2台，侧压器浓缩机3台，漂浆机7台，槽式打浆机8台，175型单网单缸纸机3台，1092型单网单缸纸机2台，1575型双网双缸纸机3台，年产量6000吨。主要产品有：52克凸版纸、35克有光纸、40克招贴纸、60克单胶纸、50克、60克、70克、80克书写纸等10余种，质量均达到国家部颁标准，产品行销陕西、甘肃、宁夏、青海、山西、四川等省区，1977~1980年生产的40克招贴纸被陕西省外贸局列为出口产品之一。

1981年西北五省（区）造纸行业质量评比，县造纸厂生产的40克招贴纸、60克单胶纸、52克凸版纸分别获得第一、二、四名。自1977年以来，周至县纸厂连年被评为省、地先进单位。1981年4月陕西省委、省政府命名周至县造纸厂为陕西省先进企业，厂党委书记胡钊被授予省劳动模范。1989年在资金紧缺的情况下，改造更新设备，动员职工集资34万元，以优质优价打开了南方市场。总产量7032.23吨，净产值671.6万元，固定资产净值670.3万元，产品销售收入1946.6万元，利税总额321.4万元，工人1033人，全员劳动生产率20009元/人。

第四章 食品和酿造业

明清时主要榨制菜油。民国时期，主要压棉籽、菜籽油。生产工具简陋。因莲藕在

张家村、北潭堡、南旺等处种植较为普遍，莲藕丰收后，商号收购，加工藕粉。民国 33 年（1944）由李少棠等人集资筹建了新新米厂，利用柴油发电机作为原动力，日产大米 1500 公斤左右。民国 36 年（1947）因成本太大，亏损严重而倒闭。

第一节 食品加工

1957 年成立了周至县副食加工厂、面粉厂。1980 年以后，小型食品加工厂渐渐增多，产品种类较全，工艺较为先进。1983 年 12 月建成牛奶粉厂。1989 年食品业净产值 50.1 万元，占县属工业 2%，利税 13.2 万元，占县属工业利税 2%。

周至县面粉厂 县属企业。位于西宝公路县城南。年生产能力 1600 万公斤。建于 1957 年，主要生产标准粉，供应本县居民口粮。1983 年以来代理农民加工、储存粮食。到 1990 年底，共为农民加工储存小麦 2096 万公斤，可节约粮食 104.8 万公斤，收入加工费 12 万元，增加流通资金 400 万元，可增利润 24 万元，使企业和农户双方获益。1989 年固定资产净值 60.1 万元，产品销售收入 462 万元，利税总额 18.8 万元，工业总产值 578.8 万元，全员劳动生产率 46 304 元/人。

周至县食品厂 县属集体企业。原名周至县副食公司副食加工厂，位于县城西南。1957 年建厂，主产糖果、糕点等副食品。1987 年扩建，面积 4016 平方米，工人 80 名，1983 年产值 111.3 万元，实现税利 53.7 万元。1989 年固定资产净值 31.7 万元，产品销售收入 58 万元，利税总额 2 万元，工业总产值 64 万元，工人 88 人，全员劳动生产率 7273 元/人。

第二节 酿造业

明清和民国时期，酒类、酱醋等生活用品大部分为民间自产自用，各镇也有家庭酱醋作坊，供工商和官府用。县城有两家醋坊。在官道沿线的终南、尚村、哑柏等镇均有酿酒的手工业作坊，其中以县城南门外赵寿鹏所办的酒坊为最大。该酒坊民国 30 年（1941）创办，有工人 20 名，铺面 7 间，生产白酒，原料为大麦、玉米等，日产酒 100 公斤左右，民国 35 年（1946）因销路不畅关闭。

周至县罐头、葡萄酒厂 县属全民所有制企业，位于县城南。始建于 1970 年，扩建于 1982 年，是生产各类果酒、饮料、罐头的食品综合企业。占地 17 040 平方米，固定资金 178 万元，职工 130 余人，各类专业技术人员 11 名，有葡萄酒、饮料、果脯、罐头 4 条生产线，年产水果罐头 300 吨，醪糟罐头 300 吨，果脯 100 吨，果酒饮料 500 吨，产品有 40 余个品种规格。畅销全国 19 个省、市以及香港等地。1973 年工业总产值 28 万元，利润 1.6 万元。1989 年总产值 114.7 万元，利税总额 8.5 万元，全员劳动

生产率 9198 元/人。建有罐头一、二车间，果酒饮料车间、发酵车间，并设有仪器、仪表较为齐全的中心化验室，检测食品的各种理化指标和卫生指标。

周至水质清纯，果品资源丰富，为本厂的发展提供了丰厚的自然资源。1979 年从单一品种进入多品种发展时期，产品质量稳步提高，主要产品有五味子果酒，龙眼白葡萄酒，中国红葡萄酒，中华猕猴桃罐头，猕猴桃果脯，均获省、市优质产品奖。科技开发新产品——甜曲醪糟罐头投放市场，深受欢迎。1990 年 4 月，参加了在北京举办的全国科技贷款新成果展销会，受到好评。6 月通过市级鉴定，被授予西安市科技贷款优秀成果奖，被列为第十一届亚运会指定产品，并获西安市优秀新产品奖。1992 年 4 月，荣获全国首届食品、饮料精品博览会金奖，6 月又荣获香港（92）国际食品博览会特别奖，《人民日报》、《中国工商》、《陕西日报》、《西安晚报》、省、市电视台等均进行过专题报道。

第五章 纺织、木材加工和印刷

纺织、木材加工和印刷业在本县所占比例较小。1989 年净产值 498 万元，占县属工业 2%，利税 2.53 万元，占县属工业 0.3%。

第一节 纺织业

清代乾隆年间，知县邹儒在沿山促民养蚕，在县署建织室 5 间。到民国时期纺织业颇兴。民国 18 年（1929）乡绅张笑仙等在救济院基础上办起了民生工厂，每台织机每天可织布 66 米左右。民国 24 年（1935）因经营不善而破产。民国 33 年（1944），山西人邢官伯在今马召红新村建成建华纱厂，购置纺织机械，招工 200 余人，就地收购棉花，以黑惠渠水力发电为动力，是民国时期周至生产规模最大、设备机械化程度较高的纱厂。民国 35 年（1946）因销路窄及质量差倒闭。

周至县针织厂 位于三门什字街东，1971 年建。县属集体小型企业，在原制锁厂内成立。设备 44 台。主要设备有：包缝机、缝合机各 1 台，50 吨一步法加弹机，25 吨二步法加弹机各 2 台，1 台车床，3 台台钻，1 台剪板机。产品有：童装、女式外套、绣花连衣裙等 23 个品种。1983 年购置 1 条丙纶弹力丝生产线，生产弹力丝。县针织厂经济效益差，虽然产值逐年大幅度上升，但赢利甚微。1985 年有固定资产 3.6 万元，工业总产值 7.02 万元。1989 年固定资产总值 29.9 万元，产品销售收入 8.3 万元，亏损 11.1 万元。

第二节 木材加工业

周至县山区盛产木材，木材加工业源远流长。

据民间遗留下来的八仙桌、太师椅等木器家具可知，在明代和清代，周至木材加工业已有很高水平。民国时期，在县城、哑柏、终南等镇的木匠铺子。主要制作箱、柜、门、窗、桌橙、棺材等。

周至县木器厂 1971年由原木器社改建，厂址在县城西街。为县属集体小型企业。有职工63人，固定资产4.5万元。主要设备有：电锯2台、带锯2台。原材料由国家调拨。至1977年，主要产品是木制家具、农具，建厂当年生产木制家具和农具4134件，产值9.75万元，利润240元。1979年加强了经营管理，生产产品4910件，产值和利润分别为20.71万元和4243元，质量也有提高。1985年企业建成1条半自动生产流水线，年产量5000件，产值31万元，利润3600元。1989年固定资产净值32.5万元，产品销售收入43.7万元，利税总额3.5万元，总产值45.2万元，生产建筑面积1200平方米，工人124人，全员劳动生产率3645元/人。

第三节 印刷业

明朝万历十三年（1585），尚村学者赵岷自刻其著作《石墨镌华》8卷、《植品》2卷，为周至雕版印刷之始。清咸丰六年（1856），阿岔村苏永烈兴办稻香斋书房，为纠正流行书籍存在的谬误，由苏万芳编辑校正《诗经小序备览》，历时3年，自雕版350块，印刷8卷，约20万字。该书用黄纸，书名仿宋字高29毫米，宽40毫米；封面出版年月及署名仿宋字高12毫米，宽16毫米；一序言为仿宋字高7毫米，宽6毫米；一序言为小行楷；正文仿宋字高4.5毫米，宽4毫米。字迹工整，印刷清晰。雕版为木质，双面刻，版高270毫米，宽300毫米，厚14毫米，今尚存数块。版面制作精细，插图线条细密，形象生动。

民国时期，周至县有几家书局承办印刷业务。民国26年（1937）王举贤、魏凤仙等6人合股开办新恒书局，地址在县城东大街，有1台石印机，职工28名，对外加工商标、布告、货签、作业本等。经营至1949年。民国中期，县城内兢化书店有1台石印机，南街口公务人员消费合作社有1台石印机。民国34年（1946）县城内安光明纸杂店有1台石印机。均对外承接印刷业务。

周至县印刷厂 1956年周至县手工业联社与王举贤的私营永兴印刷社联合经营，成立了公私合营周至县印刷厂，位于县城老街中段北侧。厂房面积200平方米，主要设备有1台圆盘印刷机，3台石印机。固定资产4900元，总产值5.5万元，实现利润9600元。1958年易名周至县电池印刷厂，县属集体厂，1962年职工25人，总产值

16.5 万元，实现利润 3.1 万元。至 1966 年有四开印刷机 2 台，圆盘印刷机 6 台，总产值 28 万元，实现利润 2.4 万元。1967~1972 年期间，受“文化大革命”干扰，印刷厂生产处于瘫痪状态。1968 年总产值仅 6.5 万元，亏损 2400 元。1979~1985 年添置 3 台彩印机、1 台照像制印设备，烫金机、烫蜡机、卧式四开印刷机各 1 台，方箱机、自动铸字机、绿淋机各 2 台。主要产品质量均达到国家出版局颁标准。除生产簿册、账表、证件等外，亦承印刷书籍、杂志、年历、烫金、包装盒纸等。1985 年实现利润 4.3 万元，产品远销甘肃、宁夏一带。1989 年总产值 60 万元，固定资产净值 16 万元，产品销售收入 55.7 万元，利税总额 6.7 万元，工人 100 人，全员劳动生产率 5570 元/人。

第六章 电 业

周至水力资源丰富，集中于山区。民国 31 年（1942）建华纱厂在黑惠渠利用水力发电作动力。50 年代周至水电发展较快。1958 年 2 月，县第一机械厂试制法兰西斯水轮机，在厂门前水渠中发电照明，7 月 1 日三清殿水电站建成投运。1989 年复建了部分水电站，平原和沿山水电站和电网共同运行；山区水电站单机运行。

周至火力发电始于民国 35 年（1946），李少棠在县城建新新米厂，以柴油机发电。1949 年放电影使用汽油发电机。1958 年初，综合厂新增 80 千瓦汽轮发电机，供本厂动力照明外，又供县城机关、学校、商店和服务行业照明，直至电网给周至供电。

1958 年 12 月建成周至城关 35 千伏变电站，为全县供电，用电人口 2500 人。1973~1979 年相继建成集贤 35 千伏变电站、220 千伏变电站，哑柏、终南 35 千伏变电站以及终南、哑柏、集贤供电站。1989 年综合线损率 6.38%，用电人口 52.4 万人。周至县电力局还肩负着汤（汤峪）周（周至）、周洋（洋县）、周枣（枣园）以及过境 220 千伏，110 千伏线路的维护和检修。1989 年全局职工 157 人，居西安市区县电力局之首。

第一节 电力生产

全县水力发电理论蕴藏量 34.17 万千瓦，山区可梯级开发水力资源 3.5 万千瓦。1959 年在黑惠渠西干渠建成梯级开发水电站 4 座。1984 年有小水电站 39 处，年发电量 584 万度。因水毁、山崩等自然灾害毁站 10 余处，陆续复建。1989 年全县小水电站 31 座，其中平原 8 座，装机容量 1203 千瓦，年发电 382.8 万度；山区 23 座，装机容量 666 千瓦，年发电 192.3 万度。总装机 1869 千瓦，年发电 575.1 万度。其中西楼水电站较大，装机 500 千瓦，年发电 131 万度，占全县年发电量的近 1/3。水电开发潜力很大。风力、太阳能发电等已零星开发。

第二节 电网建设

1958年10月周至电力局架设电网供电。技术人员自行设计35千伏线路16.612公里。城关变电站建成投运，主变压器容量1千伏安。次年元月供县城生产和生活用电，11月终南公社集资5.5万元，由西安供电局施工，民工协助，3天架设线路13.6公里，使全公社通电。1960~1962年有九峰、集贤、楼观、竹峪、翠峰、马召、阳化、青化等11个公社集资办电。国家投资120万元更新改造全县10千伏线路。1962年周至10千伏线路226.87公里、低压线路288.45公里；变压器282台，总容量13645千伏安，用电设备容量2867.4千瓦，用电人口151277人。用电设备增加后，主变压器严重超负荷运行。主变压器增容至2800千伏安/2台；后来增容至18000千伏安/2台。1986年周至10千伏线路763.615公里，低压线路2155.58公里，变压器52410千伏安/950台。1957~1980年，是周至用电人口迅速增长的年份。1957年用电人口占全县人口的0.03%，1980年上升到88.4%，平均每年增长3.68%，1986年上升到94.6%，平均每年增长1%，用电人口正在达到人口总数。1982~1989年已从生活用电为主转为以生产用电为主，生活用电由照明转入以鼓风、取暖、娱乐等家用电器为主，生产用电正由农业排灌用电为主过渡为以工业、乡镇企业及农产品加工等生产用电为主。

变电站及输电线路 周至有两个等级的变电站，220千伏变电站位于县城南3公里处。1973年筹建，1976年投入运行。占地19276.4平方米，投资220万元。周至220千伏变电站是陕西省第一座高空布置结构的变电站，其结构紧凑，多层布置，占地面积小。它以220千伏线路西接汤峪变电站，南连洋县变电站，东与西安西郊枣园变电站相接，是陕西电网具有较大交换功率的枢纽变电站之一。主变压器容量3万千伏安。周至各35千伏变电站电源均从周至220变电站接引，它是全县的中枢变电站。

周至220千伏变电站出线有：周城、周哑、周终、周小4条35千伏线路。终集线T接周终线，是集贤变电站的第2个电源。周城支线T接周小线，是周城变电站的第2个电源。线路总长57.06公里，360杆基。

表 31 周至 220 千伏变电站线路表

线路名称	长度(公里)	杆基	导线型号	投资(万元)	架设年月
周城线	2.26	17	LGJ—70	2	1978.8
周哑线	11.66	80	LGJ—70	20	1978.12
周终线	15.73	96	LGJ—70	31.5	1980.4
终集线	10.62	60	LGJ—70	21	1984.1
周城支线	0.18	2	LGJ—70	0.4	1978.8
周小线	16.61	105	LGJ—70	33	1973.9
合计	57.06	360	LGJ—70	107.9	

1986年周至电力局下辖周城、集贤、终南、哑柏等35千伏变电站。

周至县城关变电站 简称周城变电站。1958年12月建成投运。站址县城东南，初建主变压器容量1000千伏安，后经5次增容。1986年主变压器容量1.8万千伏安，输入电压35千伏，输出电压10千伏。馈路10条。1958~1978年接武功小村飞机场35千伏电源；1978年8月接周至220千伏变电站电源。

1958~1960年周城变电站给县城、西骆峪水库、终南公社等地供电。1960~1964年供电范围扩大到哑柏、翠峰、集贤等12个公社。区内10千伏线路294.17公里，低压线路539.57公里，配电变压器16585千伏安/348台，用电设备5367.4千瓦。用电人口239817人。1975年以后，集贤、哑柏、终南变电站相继建成，周城变电站供电范围缩小。

1978年辖区10千伏线路718.35公里，低压线路1355.44公里，变压器40575千伏安/803台，用电设备26497.9千瓦。供电馈路分农网、公网、专线。农网：阳化、马召、广济、高庙；公网：城关；专线：氮肥、电石、纸厂、淀粉电容器。

集贤变电站 位于县城东南30公里处，由部队投资37万元，1973年9月建成投运，电源来自户县变电站。输入电压35千伏，输出电压10千伏，有5条馈路，1984年1月，终集35千伏线路架设后，集贤变电站有了第2电源。1975年、1978年电力局两次增容，使主变压器容量由初建时的2100千伏安/2台增至6400千伏安/2台。

集贤变电站初建为单一军工用电，1975年周至电力局管理后，始为农网供电。集贤、九峰、就峪和楼观乡的部分工农业生产和生活用电均由集贤变电站供给。农网有：集贤、九峰；专线：701、704（I）、704（II）。

哑柏变电站 位于哑柏镇南0.5公里处。1978年11月投资45万元，建成投运。主变压器容量3150千伏安。1979年6月增容至6350千伏安/2台。电源来自周至220千伏变电站，输入电压35千伏，输出电压10千伏，有5条馈路。农网：哑柏、青化、竹峪、翠峰；专线：电容器。

终南变电站 位于终南镇东0.5公里处。1979年6月筹建，投资46万元。1980年元月建成投运，主变压器容量6300千伏安。输入电压35千伏，输出电压10千伏。农网馈路3条：尚村、富仁、终南。

供电站 1962~1986年周至县电力局相继成立城关、终南、哑柏、集贤、广济供电站。供电站是电力局按区域分设的生产运行派出单位，担负着辖区供电线路、配电和计量设备的安装运行维护、检修和用电管理工作。

1962年城关供电站建成。10千伏线路193.65公里，低压线路473.31公里，配电变压器15750千伏安/193台。用电设备12327千瓦，用电人口92653人。1986年分别增长8.4%、61.1%、31.2%、38.3%、23%。

终南供电站1976年建成。10千伏线路191.37公里。低压线路387.30公里，配电变压器12670千伏安/197台，用电设备19973千瓦，用电人口123120人。1986年分别增长58%、27.9%、32.4%、15.9%、18.4%。

哑柏供电站1981年建成。10千伏线路178.35公里，低压线路423.37公里，配电变压器12370千伏安/232台，用电设备20323千瓦，用电人口73253人，1986年

分别增长 11.13%、36.1%、37%、19.3%、9.2%。

集贤供电站 1984 年建成。10 千伏线路 80.75 公里，低压线路 107.12 公里，配电变压器 5330 千伏安 / 97 台，用电人口 31 810 人。1986 年分别增加 2.9%、27.6%、5.8%、18.2%、0.8%。

第三节 经营管理

县电力局实行按额定员组织生产，把各项技术、经济指标落实到班站、个人。包费用、包安全，保增收，保证“安全、经济、多供、少损”。1984 年 1 月制订了 8 万字的管理制度，规定了工作条例、规程、制度、守则等。人有专责，事有标准，工作有程序，有考核，企业经营管理有章可循。

电费电价 县电力局执行国家的统一电价。农业排灌和农业机械加工曾实行优惠价。1984 年电力局实行经济责任制后，电力经营在节能上采取了防窃、防漏、降损、调荷避峰等措施。在技术上，每年投资 10 万余元更新线路。在管理上严格执行规章制度。1986 年平均供电价 77.3 元 / 千度。

1961 年周至电力局销售收入 3.6 万元，1966 年 91.6 万元，1976 年 245.7 万元，1989 年 815.5 万元。

线损管理 电力局在技术上改造网络不合理的布局，取消迂回供电线路、卡脖子线路及配电变压器严重超载或大马拉小车现象，合理布局电源点和加装无功补偿装置等。在管理上加装计量箱，定期更换电能计量装置并校验，实行分级考核，指标到人，按月考核，计分计奖，把线损指标和个人的利益直接挂钩。1983 年以来，线损率逐年下降。

工程管理 1984 年成立电器安装工程承修队，专门为用户安装电力工程。基本具备 10 千伏配电网工程施工能力，和各类低压配电设备的安装能力。

维修 高压保线站负责维护、检修通向周至各变电站 35 千伏线路及 220、110 千伏线路，修试班负责全县配电变压器的检修和试验，负责各类绝缘试验，10 千伏开关检修。计量班负责全县各类电能计量的检修、校验和运行管理，及电力部门上下级间的计量传递工作。

安全用电 1958~1971 年周至县平原 80% 的公社陆续用电，因群众缺乏用电常识，加之各项规章制度不健全，1958~1966 年触电死亡 57 人，平均每年 6 人。其中私拉乱接死亡 36 人，占死亡人数 63%；缺乏用电常识死亡 12 人，占死亡人数 21%；违章作业死亡 9 人，占死亡人数 16%。

1974 年周至县触电死亡 23 人，是历年最高纪录，引起县革命委员会的重视。1975 年成立电力、交通安全委员会，大力宣传安全用电常识，是年触电死亡人数下降 34.7%。1984 年制订了农电管理制度。用电知识普及，事故大幅度减少。

刺 绣 志

本县哑柏刺绣是民间工艺美术中的奇葩。哑柏是周至刺绣的辐射和流通中心。可溯源于西周，秦汉初兴，隋唐继起，衰落于民国，振兴于今。是秦绣的代表产地。1970年引进机绣，1980年刺绣勃兴。1978~1990年哑柏刺绣纯收入增长46.7倍，达1126万元；绣工增长21.5倍，推销员增长72倍（参看表33、34、35）。1991年刺绣收入5996万元，哑柏镇占1/5；全县绣工5.98万人，哑柏镇占近1/5。哑柏刺绣市场年交易额9900万元，占全县绣品交易额的9/10，总产值2.65亿元，已相当于农业总产值的71%，哑柏绣市是中国西北最大的绣品集散地。刺绣是周至县的支柱产业之一。被列为陕西省22个拳头产品之中，1992年5月投入使用的哑柏刺绣市场，标志着哑柏刺绣进入了崭新的阶段。

第一章 渊 源

第一节 源 流

源于西周 周人开发武功时，曾渡过渭水，到南山凿取磨扇和磨石。西周建都于沔镐，周至以及哑柏为王畿地。哑柏有周文王命其名的传说，泥峪有周宣王凿石门的传说，竹峪、终南、二曲出土有西周的青铜器。县东首阳山为伯夷、叔齐隐居的地方。西周名将南宫适的墓相传在青化乡。竹峪的姬姓聚族而居，传为西周王族后裔。参照历史记载，《周礼·考工记》说到西周人刺绣、练丝和彩绘的情景。《古文尚书》记载“衣画而裳绣”，有6种刺绣图案。说明周代时周至的奴隶主贵族中，流行刺绣品。

周至蚕桑业历史悠久。其哑柏一带地处关中平原腹地，气候温和，适宜于栽桑养蚕，抽丝织帛，这在《诗经》中即有记载。周至出土有纺轮和骨针等文物，从中可以窥见先民采桑养蚕、缫丝织帛、缝纫刺绣的景况。清代乾隆年间，知县邹儒大力推广栽桑

和养家蚕、柞蚕，获得丰收。在县署西建有织帛工场。50年代，陕西省蚕桑研究所和陕西蚕种场在周至建成，指导全省的蚕桑生产。

秦汉初兴 秦汉两朝都在黑河以东建有广阔的上林苑，修成长杨宫、五柞宫、葡萄宫、射熊馆等宫馆。文献记载，宫内用花椒和泥涂抹墙壁，上面裱糊着精美而富丽堂皇的绣品。称为“屋不呈材，墙不露形，囊以藻绣，络以纶连”。“木衣绀绣，土被朱紫”。西汉中期，豪富地主也大量选用原来由皇家独享的绣品，甚至用绣品装裱客厅的墙壁。周至得刺绣风气之先。

隋唐继起 隋唐时周至为京畿，京城的刺绣传到周至乡间。做过周至县尉的白居易，在路口驿（今骆峪乡）办公时写到“绣衣不惜拂尘看”。他还写有《绣妇叹》诗：

“连理花样绣罗襦， 本拟新年饷小姑。
自觉逢春饶怅望， 谁能每日趁功夫？
针头不解愁眉结， 线缕难穿泪脸珠。
虽凭绣床都不绣， 同床绣伴得知无。”^①

《白居易集》中，多次记载和写到刺绣。唐代闻名世界的丝绸之路，其南线穿过周至平原南部。长安绣品从这里送往南亚各国。唐代皇帝数次至楼观，玉真公主也在楼观入道，宫廷刺绣直接影响着楼观道教刺绣。如今楼观道教宫观布置的绣品，仍然是历史的延续。唐代著明诗人岑参、卢纶、陈鸿等久住周至，李白、杜甫等诗人到过周至，其服用刺绣品之风，使民间起而仿效。

宫观刺绣 唐至清代的周至宗教发达，道教、佛教、伊斯兰教、基督教、天主教流行。宫观寺庙堂院，遍布城乡，布置着精美的刺绣品。如幡、幢、帐、伞、桌帟、团垫等绣品庄重而堂皇，工艺精细。其神职人员服用的绣品，更是精美无比。

戏剧刺绣 明代周至成立秦腔张家班，所用的剧装由民间绣工绣制。张家班延续至今（今眉县剧团）。其剧装绣品，可谓源远流长。民国时全县有10余个秦腔班社，50~80年代有专业和业余剧团10余个，所用剧装绣品，均为本县绣工自产，也向外县供应剧装绣品。70年代中期，槐花、三屯村机绣厂改为剧装刺绣厂，加工和生产了大批剧装绣品，销往甘、晋、宁和本省。

民间刺绣 周至乡俗，刺绣是女红的头等大事。重修《周至县志》也将刺绣列为女红的第1件手艺。姑娘婚前，必须练就娴熟的绣技，绣好成套陪嫁绣品。乡里称姑娘为绣女，称闺阁为绣房。各村都有“敢把十指夸针巧”的绣工。富豪地主的千金和大家闺秀，大多请刺绣帮工绣嫁妆。全县广泛流传的《学绣花》歌谣唱道：“你家娃子会写字，我家女子会扎花。大姐扎的牡丹花，二姐扎的石榴花，剩下三姐不会扎，打到炕底纺棉花，谁家将来要你呀！”绣女们吟唱的刺绣歌谣有10余首，她们边唱边绣，所绣绣品：一是居室绣品，有门帘、床帟等。二是床上绣品，有被面、枕顶等。三是服饰绣品，有凤冠、霞帔、裙袄等。四是小饰品，有荷包、香包、手帕、飘带等。所以，姑娘习绣、赛绣，在七巧节中乞求织女神教绣等，是民间古老的传统和习俗。

^①注：见《白居易集·卷二十五·律诗》575页。

第二节 技 术

针法图案 周至手绣运针，以平针、齐针为主，也有打籽、锁针、参针等针法。用的是自缫自染的真丝绣线，还有金线、银线、马尾毛缠线等。绣品大多运用一两种针法，也有运用多种针法的。比如哑柏槐花村张氏的清代绣品——小块帔肩，分前后两部分。前胸两幅，用平、齐针绣出书函、蔓草图案，鲜艳的花纹衬以黑底，围以深蓝色花边。后背部用参针、锁针等针法绣得精彩有力。在莲瓣和云朵状的3组绣底上，绣着13幅花卉植物，纹样规整而细致，图案用均匀的打籽针法点上花蕊、花杆等。用马尾毛缠线勾勒轮廓，富有弹性和韵律。又用白线把艳丽的色彩隔为小色块，使色彩趋于柔和，有很强的节奏和层次感，是周至手绣中的珍品。

绣品所用图案，有的是绣工自描自绣，有的采自民间剪纸，有的出自民间画工之手。形象布局，错落有致。图案讲究饱满，寓意吉祥，善于夸张变化。如果品大于人，以示丰收。人大于虎，以示威武。讲究使用“五谷丰登”、“四喜临门”、“喜鹊登枝”、“喜上眉梢”、“五福临门”等寓意吉庆祥和的图案。

用色用线 绣品色彩富于理想化，讲究对比强烈，常用大红碧绿、金黄瓦蓝等对比色。这是花红多结果，叶绿多打粮的农业文化在色彩上的反映。绣品色彩变化自然。绣工利用丝线的色彩浓淡变化，分开阴阳向背，分层施色。如在大红绣料上，用粉红、绿、黄、蓝等色绣制。在黑色绣料上，用红、绿、黄、青和粉绿、淡紫、浅黄等色绣制，显得素雅。在对比强烈的色彩上，用金、银、黑、白、灰色线勾勒，使色彩协调而美妙。哑柏世代绣工中，都有善于描画绣稿的能手。如槐花村张氏（约1884~1958），是著名的民间绣手。她善于画绣稿，长于花鸟图案，总结有“三分画、七分扎，心细眼尖扎好花”、“花要绣得好，绣针要细小”等刺绣口诀。她绣出的花鸟，形象逼真生动，一生在本村和周围村堡为她人做嫁衣裳，针工不凡，受人欢迎。80年代后，在哑柏绣市上，有10余户专门绘制和出售刺绣图案的摊位，年销刺绣图案10万余张。

民间绣品，有豆村韩家的八卦裙飘带，上绣6幅图案，长14厘米，宽8厘米。左边图案，上绣建筑1角，下垂花枝，下1亭，亭后1树，亭边1鹿，鹿前1狮，狮后1旗杆，上盘金龙，亭子蓝瓦红柱，金龙绿狮，红花绿叶，其中亭、旗杆、鹿、云、狮、建筑角等，施以金线界绣，富丽堂皇，其余5幅图案均为花鸟，其中有1青蛙搭弓射箭，十分逗人喜爱。为清末绣品。

哑柏董姓藏有8条俗称蛇蜕壳式的飘带，每条3节，共24节装饰图案，系民国25年（1936）的绣品。哑柏景联村张氏藏有民国32年（1943）的绣品拥兜，深蓝底，用红线、金线等彩线绣成麒麟送子。

第二章 发 展

哑柏手绣在民国时处于衰落期。70年代手绣商品增加，哑柏率先引进机绣。80年代以来，以哑柏为中心的机绣生产迅速推广到全县。

第一节 普 及

手绣 手绣依附于农民家庭经济之中，家庭分工是男耕女织。手绣品是家庭经济重要的手工业产品之一。明清两代仅有零星商品绣。民国时期，由于频繁的战乱和饥荒，刺绣艺人惨死而技息，手绣处于衰落期。中华人民共和国成立后，哑柏手绣有所发展。传统的刺绣市场得以恢复。在端午节和春节前，有一批中老年妇女在绣市出售手绣品。其绣料采用白平布、白市布、漂白布，绣线采用10支绒线和手工丝线，图案采用富有革命气息的青松、红日、天安门、延安等流行画稿。商品手绣主要生产枕套、拥肚、香包以及狮子、老虎枕和绣花帽、绣花鞋等。60年代流行剪绒绣，绣品具有毛茸茸的立体感和浮雕效果。70年代流行十字绣，用细毛线在平布和纱窗上刺绣，绣品粗犷有力。

机绣 70年代初期，周至劳动力大量过剩，提倡兴办社队厂场。哑柏槐花村与西安凤凰刺绣厂挂钩，办起机绣厂，来料加工。安排了劳力，增加了收入。不久，东风、团结、下三屯等村亦办起机绣厂，搞来料加工，与西安锦江、凤凰刺绣厂挂钩。至1978年，有13个村办机绣厂，从业绣工630人，改装620余台缝纫机进行刺绣加工，年总收入30万元。其绣品一度滞销，挂钩厂家的来料加工锐减，大部分村办机绣厂精减绣工或者停产、改产。返家的绣工看到手绣品在市场销售可以赚钱，就改装家用缝纫机，购回绣线和绣料，生产机绣品，让贩卖手绣品的中老年妇女捎出去销售，十分畅销。绣工就大量生产机绣品，批发给贩卖者。半月之内，绣工和贩卖者均可赚钱二三十元。但由于在“左”的思想影响下，认为家庭生产绣品是冲击国家工业计划，厉行禁止家庭刺绣，极大地制约着刺绣业的发展。

1979年，改革的春风，使周至刺绣“蓄久发速忽满园”。哑柏机绣绣工由1978年的420名增加到1981年的1280名，纯收入由24.1万元增加到180万元。在哑柏刺绣的示范和启迪下，全县绣工迅速增加，由1978年的630名增加到1981年的1.06万名，纯收入由30万元增加到261万元。

中共周至县委、县人民政府的领导，多次和哑柏镇的领导深入村组农户，到刺绣厂车间调查研究，分析总结。认识到刺绣具有发展潜力，决心大力发展绣品生产。1982

年春，中共周至县委、县人民政府在哑柏镇召开全县刺绣座谈会，哑柏镇作了经验介绍，县长尚行韬讲话，会议作出《关于大力发展哑柏刺绣品生产和销售的决定》，督促县级有关经济部门，大力扶持刺绣，搞好刺绣生产所需的资金、原料、缝纫机和刺绣机具零配件等供应，简化销售的办证审核等手续，开放哑柏剧场，辟为刺绣品绣料市场，放宽绣品销售政策，鼓励农民推销员到外地去推销绣品。在平原乡镇定期检查、指导和评比刺绣生产。机绣技术与劳动力结合的效益，具有强烈的示范作用。政策引导和各方扶持，成为周至刺绣循环加速的动力。1979~1985年初，哑柏刺绣在二曲镇、四屯、青化、竹峪、侯家村、广济、马召乡等地逐步普及。哑柏镇和四屯乡成为刺绣专业乡镇，槐花村等10余村成为刺绣专业村。1976~1986年，槐花村刺绣厂纯收入由1万元增至3.5万元。全村绣工由36人增至970人，推销员由4人增至340人，刺绣纯收入由1.2万元增至75.8万元。村南300米的阳化桥，是槐花等5村的绣品和原料集散地。

推广机绣 哑柏刺绣向四周辐射扩散。县广播站播发《绣乡之行》、《刺绣家庭妇女能致富》、《蓬勃勃勃的哑柏刺绣市场》、《生产责任制带来刺绣业大发展》、《推销绣品并非二道贩子》、《周至一枝花》、《城市与农村、南方与北方的绣品花色品种》等，推动了农村发展刺绣生产。县西7个乡镇的刺绣之花万紫千红，县东10个乡镇尚属空白。中共周至县委、县人民政府在调整农村产业结构中，决心推广机绣技术。1985年3月21日在终南镇召开推广机绣技术座谈会，印发了《关于刺绣东移的决定》、《关于大力发展刺绣品生产的十条措施》。要求乡乡办培训班，由县刺绣工艺总厂和刺绣分公司的绣工骨干，现场传授机绣技术，生产和销售绣品。4月10日刺绣报告团在县东引起轰动，农民耳闻目睹刺绣生产致富的典型，纷纷结合实际，开展生产，取得好效益。县广播台采写了《终南镇大抓刺绣东移》、《九峰乡女青年学刺绣》、《家用电器要穿刺绣衣》等稿件。到1986年，县东10乡镇培训绣工16567人，有18011户的18132人刺绣，生产绣品611万件，335人推销，刺绣年纯收入519万元，收效显著。这一年全县绣工增加到41072名，纯收入增加到2828万元。

第二节 提 高

培训发展 哑柏手绣技术普及靠心传口授。70年代初，请西安刺绣厂家来人传授机绣技术，指导生产。绣工回家后，亲邻请教或带机子登门求学。80年代中期，各种刺绣学习班、培训班纷纷举办。1985年至次年，在县东办刺绣培训班320余次，培训绣工16567人。哑柏镇1991年办烫花学习班60余期。经营绣花机、超声波烤边机的厂家，亦在哑柏培训用户使用和维修机器。

工具发展 哑柏手绣，工具仅用1苗针，1个绣绷。70年代机绣普及，纷纷将家用缝纫机改装为绣花机。将缝纫用的锁边机、烤边机，改用于加工绣品的边角——锁边、烤边。全县1991年有6万余台家用缝纫机改装为绣花机，1992年已有专用绣花机

1000余台，有超声波烤边机14台。哑柏供销社于1992年5月投资15万元，建成印染厂，开展较大规模的印绣生产。哑柏镇哑兴村牡丹刺绣厂，有9台专用绣花机。县刺绣工艺总厂有12台专用绣花机。哑柏镇七曲村有70余台专用绣花机。静电喷绒绣机、烫花和印花工具亦引进使用。仅烫花用的改装电烙铁全县已有1.1万把。

工艺发展 哑柏手绣以平针、齐针为主，有10余种针法。机绣以平针、跳针、参线、云针、打籽等6大类为主，有针法70余种。80年代流行贴花绣。烫花和印花引进后，90年代流行烫绣、印绣、喷绒绣等新工艺。

图案发展 70年代初，在黑粗布或黑平布上绣制枕顶或枕套，在大红布上绣帐沿。沿用传统图案。70年代末，主要在白涤良布上绣制粗犷和对比强烈的花卉鸟鱼图案。80年代用料是各色涤良布、深红灯芯绒布和大红平布。花色由对比强烈渐趋于柔和雅致。图案由传统的寓意吉祥和写实风格，向装饰味极浓的抽象和适合纹样上过渡。同类的绣品，往往有十几种甚至几十种不同的绣料和图案，基本能够满足边远地区和中小城镇不同层次的顾客所需。特别是哑柏刺绣工艺厂等的技术骨干，开发出人物、山水、花鸟、书法等欣赏绣品图案20余种，是周至机绣的最高水平。

品种发展 70年代初，哑柏刺绣主要为厂家来料加工。70年代末，手绣主要生产枕顶、枕套、拥肚、帐沿等产品。80年代初中期主要生产门帘、枕套、床帏、电风扇罩、电视机罩、帐沿等产品。80年代后期主要生产枕套、被罩、床罩、台布、门帘、洗衣机罩、电冰箱和沙发苦单等10余大类100余个花色品种。

生产发展 哑柏刺绣业投资少，见效快，易于普及。劳动力的密集性，使刺绣成为吸收周至劳动力的首要产业。1991年全县绣工5.98万人，占全县总人口的1/10余，间接服务于刺绣业的劳动力约5000人。年产绣品8566件。哑柏绣工占全县绣工的1/5，占刺绣间接服务者的1/2。13年间，全县绣工增长94倍。1991年生产绣品是1978年的1359倍。

第三章 现 状

哑柏刺绣带动了全县刺绣业的发展，全县刺绣业又促使哑柏刺绣市场的发育和崛起。

第一节 特 点

绣业 哑柏刺绣应时生产中低档绣品，绣品主销广大的边远农村和中小城镇，为农民和城镇低收入者服务，具有广阔的市场和庞大的消费队伍。绣品又是使用周期较短的

消费品，一般绣品三五年为1个更新期，市场对绣品的需求，螺旋式循环向上发展。哑柏刺绣以色彩为语言，以绣线为形式，通过精心设计的形象，表达人们的美好愿望和对五彩缤纷的理想追求。刺绣又使织物增加牢度而结实耐用，绣出的形象增加了人们的审美情趣。采购全国最低价的哑柏刺绣绣料，广大的劳动力后备资源和新绣机的应用，使绣品的加工费用由每件80年代中的1元左右，降至现在的0.4元左右。在绣品加工和销售中，绣工和推销员精打细算地降低成本，使绣品以较低的价格和美观实用的形象，牢牢地占领着市场。

服务 全县的乡(镇)、村、组都把发展刺绣生产做为重要工作来抓，在政策引导、检查评比、协调各方、举办刺绣企业等方面，肯下功夫。工商、税务、财政、金融部门，推行减免工商管理费、摊位费、降低税率等措施，从资金存贷融通等方面给予扶持。1987年县农行、人行发放刺绣贷款3400万元。1983年哑柏信用社对4000余个绣户和1000余名绣品推销员贷了款。邮电、交通、城建部门，从刺绣包裹邮寄、绣料绣品运输、设立零担转运、市场规划等方面提供优先服务。商业、供销部门从绣料购销，绣花机供货，绣品出口等方面提供服务。广播、文化部门从刺绣信息、舆论宣传、经验介绍和图案加工上作了工作。刺绣企业在引进技术、培训绣工、设立加工点上花了力气。

分工 哑柏刺绣的发展，促使绣品生产和服务环节分工专细。市场中经营绣线、绣料、工具、图案、零配件维修和专营绣花机的摊点首尾衔接。绣品市场的枕套、帐沿、电器苦罩、门帘、被罩、床帏等绣品分区设段，互相呼应。绣花机和超声波烤边机的高速运行，使绣品生产环节的过画稿、绷绣料、绣制、下绣料和叠放分工专业化，提高了设备利用率。绣品加工中的裁料、刺绣、烤边、缝合、包装等工序由专人分工进行。绣料坯布的采购、装卸、加染、拉长、存销也是分工合作。专门生产1个绣品的生产地域已经形成。哑柏镇哑兴、仰天村生产被套，七曲村生产电器苦罩，六屯村生产门帘和枕套等。分工专细，有利于技术提高，成本降低和生产发展。

加工 首先以加工的新奇巧美、薄利多销、品种丰富为优势，适销于不同地区和不同层次的消费者。推销员10天半月往返1次，信息反馈快，加工批量小，反应灵活，根据市场需求可以迅速更新产品。其次是技术和图案易于普及，绣工形成了加工群体，亦能加工大批量的绣品。仰天村的每个刺绣大户三五天可加工出近万条被套。县刺绣公司1991年11月为外贸生产44万元的绣品。

市场 绣品生产使哑柏刺绣市场大兴，摊位不断增加。刺绣布料市场占地5亩，绣线、花绷、烤边、维修等占东街口百余米，与绣品摊位相连。1984年8月，每集上市刺绣涤良面料万余米，布底料2.6万米，绣线500公斤。集均销售绣料1.3万米，绣线285公斤，刺绣缝纫机20余台。1989年11月20日，集销售布料4.666万米，绣线1500余公斤。布料和绣线采购的是全国最低价，远销甘、青、晋、川、宁、新等省区。由于绣线用量大，哑柏镇1987年建成投产集体染线厂1座。1990年哑兴村私营染线厂亦建成投产。1992年兴建第2座私营染线厂。两厂月染绣线约20吨，年产值200余万元。庄头村私营金银线厂已投产5年。

刺绣市场当龙头，带动了农副产品、土特产品、粮食、百货、木材、布匹、蔬菜、畜禽等12个市场的发展。1983年哑柏集市成交额比1980年增长40%；1986年比1983

年上升 6.8 倍。全镇饮食摊 110 余个，食堂 18 户。邮电、交通、旅社的营业额成倍增加。1980 年哑柏邮电所刺绣包裹收入不足百元。1983 年不足 3 万元。1987 年收入 25 万元。1989 年收入 30 余万元。1991 年收入 50 余万元，全年完成邮电收入 105 万元。零担汽车运输绣品总收入 50 余万元。哑柏刺绣市场 1978 年年集日成交额 84 万元。1986 年年集日成交额 1720 万元。1991 年年集日成交额 14 155 万元，是 1978 年的 168 倍。

第二节 构 成

以哑柏刺绣为核心的周至刺绣业，具有社会主义初级阶段的多种经济成份。以县办集体刺绣企业为首，以个体绣户和联合体为主体，以乡村刺绣厂和私营刺绣厂为侧翼，刺绣厂为绣户输送新技术、新工艺，又从绣户中选拔优秀技术人才，担任刺绣厂的技术骨干。技术、信息和人才双向交流，促使刺绣业整体水平持续提高。

县办厂 县办的刺绣公司、刺绣工艺总厂，以本厂绣工为骨干，以农村绣品加工点为依托，组织生产大批量出口和内销绣品，并研究探讨提高刺绣技术。1989 年刺绣公司开发烫绣品，主要生产门帘、台布等烫绣结合的新产品。1990 年刺绣公司将烫绣技术推广普及。次年全县有 1.1 万余名绣工掌握了烫绣技术，烫绣产品占到周至刺绣品的 18%。1992 年春刺绣公司为外贸加工枕套 8 万副。刺绣工艺总厂 1986 年组织 11 个刺绣加工点，协作加工出口绣品，创汇 138 万元。在 1991 年西安春季订货会上，总厂 3 天订货 230 万元。总厂先后派出 60 余名技术骨干，为省内外办刺绣培训班 200 余次。

乡村和个体厂 70 年代中期，全县有村办刺绣厂 13 个。80 年代乡村和个体办刺绣厂一度有 40 余个。1991 年全县有乡村和个体刺绣厂 31 个，绣工 3200 人。其中哑柏镇个体刺绣厂 11 个。刺绣厂是培养绣工的学校。新绣工为初学刺绣的女青年，从业一两年技术熟练后，大多回家搞个体刺绣加工。哑柏镇刺绣工艺厂 1976 年生产普通绣品，1989 年生产高档欣赏绣品，有刺绣技术骨干 7 人，用普通机绣针法，生产花卉绣品 6 种，人物绣品 8 种，山水绣品 2 种，书法绣品 6 种，装裱为中堂、对联、四条屏、单幅等。职工朱凤林刺绣的《松鹰图》，获西安市首界艺术节三等奖，以 300 元成交销售。全县达到这样水平的绣工已有 30 余人。

联合体 刺绣联合体是绣户自愿结合的松散联合体，以便集中数户或十几户的人力、财力，大批量生产绣品，具有竞争优势。另 1 种是刺绣大户，每 10 天半月加工三四千条被套，或近万件枕套。大户有固定的二三百名信誉较高的绣工，定期为绣工提供绣料和图样，绣工按照要求，加工绣品，如期交货后，领取加工费。哑柏镇有刺绣大户百余户。每个刺绣大户，是个没有围墙的个体刺绣厂。

绣户 刺绣的主体从伍，是单家独户为单位的绣户。每户有一两名绣工，在家用缝纫机改装的绣机上刺绣。近年来，绣户不断添置专用绣花机。绣户以家庭为生产场地，家中的青壮年妇女，人人练就精熟的绣艺。绣品销售旺季，家人大多数参加刺绣生产，或裁绣料，或印花样，或购绣料，或出外推销绣品。绣户的发展，是全县社会主义经济

的有益补充。1989年全县绣户38 028户，1991年发展到5.1万户。其中哑柏镇为8679户。

第三节 销 售

哑柏刺绣推销灵活多样。推销员吃苦耐劳，勇于开拓，对不同的市场和顾客，采用不同的推销手段。形成以农民为主，有复员军人、高初中毕业生及中青年妇女参加的绣品推销队伍。1978年全县绣品推销员78人；1991年增加到4912人，其中哑柏镇有绣品推销员4037人。主要销售策略有：

绣市批发 哑柏刺绣市场是周至绣品的集中批发市场。全县绣品的绝大部分由此批发给各地客户。哑柏绣市每逢农历三、六、九集日，绣品上市。1982年集日绣品摊点千余个。1986年11月20日抽样调查，日上集绣品摊位2140个。1992年3月8日上市绣品摊位1850个。绣品推销员在外省市设常年批零摊点400余个，其中哑柏镇的绣品推销员在外省市设点276个。哑柏集日绣业成交额由1978年21万元，增至1991年的9900万元。刺绣成交额由占全集总成交额52%上升至70%。

设点批发 个体刺绣厂、联合体和刺绣大户，在家庭设立常年绣品批发点300余个。经营日常订货和批发业务，以弥补非集日市场绣品无货的缺陷，使零星客商和长期客户能及时购买批量绣品。

客商趸购 80年代中期，外省、县的客商在哑柏绣市小批量贩运，每次趸购数百件绣品。经过数年积累资金和经验，80年代后期，河南客商率先在哑柏大批量贩运绣品。每次运销5至7吨，约万余件。由于绣品的检验、整烫、包装、存放、装卸难以在市场进行，就在绣工集中的村中设点趸购，各项工序均由雇请的绣工进行。装车往返河南，五六天1趟。哑柏绣市周围现已有外省客商趸购点10余个。

近年来，哑柏绣品推销员在洛阳、石家庄、天津、兰州、西宁等大城市，租用摊位，长期设点批发和零售。如在洛阳关林市场，哑柏绣品推销员和河南绣品贩运者200余人，经营摊位百余个，每天向中原各省市的客商批发上万件哑柏绣品。由于采用顺车捎运等降低成本的办法，运至洛阳的哑柏绣品，仍以物美价廉而称著。在石家庄、天津和内蒙、辽宁等省市区的哑柏绣品批发销售商，为节约时间和资金，便从洛阳关林市场批量贩运哑柏绣品，因此，洛阳关林市场被称为哑柏绣品的第2个集散地。

零售寄销 绣品推销员中，经验少和资金缺者，每次贩运三五百件绣品，在中小城镇和农村零售。他们是绣品推销员中的多数，是其中的吃苦耐劳者。他们在中小城镇摆地摊，有时受到当地交通、税务、工商等人员的批评，甚至罚款。在交通不便的边远农村，他们背着绣品，走村串户，有时每天走几十公里路，食宿只能随遇而安。有时他们顶风冒雪，翻山越岭，跋涉二三十天才能销完绣品。有的将绣品寄销在城镇的商店，约定日期，下次送货取款。

贩运苏绣 哑柏有160余名绣品推销员贩运苏绣。主要贩运江苏南通市的苏绣品。

南通市依靠雄厚的纺织基础，运用传统的苏绣技法，在比较新颖的春光缎、闪光缎上刺绣，贴花用丝绒布，效果高雅堂皇。为弥补哑柏绣市上中档绣品的不足，推销员每隔三五天，由三两家合伙贩回 10 万余元的南通苏绣品。主要有被套、被面、枕套、台布、苦单等绣品，在哑柏绣市批发，利润在 30~40% 之间。据测算，每年在哑柏绣市批销苏绣品成交额 1.2 亿元左右

第三章 绣 市

第一节 建 设

哑柏镇由 6 个自然村环抱着工字形街道，西宝公路穿镇而过，是周至西 6 乡的经济中心，又是西接眉县、北临武功、扶风县、杨陵区等周边地区的商业中心。全镇 15 村 4.66 万余人。哑柏镇的绣市起于明代。每年四月中到端午节有季节性绣品应市，上市绣品以拥肚、枕头盖盖为主，兼以香包、老虎狮子枕头、绣花帽，偶尔有绣花门帘等。50 年代西街中段为传统季节绣市，每年农历四月中至端午节为绣品上市期，摊位三五十家。端午后绣市冷落，摊位三两家。镇上有几家店铺和摊贩，长年出售绣料、绣线、绣针、花绷和丝线染料等手绣用品。孕育了绣市。

1970~1980 年间，绣市绣品摊位增加到八九十家，绣品交易除农忙间断外，平时均有交易，每位绣工所带绣品由三五件增加到 10 来件，以手绣的拥肚、枕头盖盖，机绣的枕套、帐沿等绣品为主。70 年代绣品被认为是“贩卖工业品，冲击国家计划”，属于投机倒把行为。绣市被列为“资本主义的黑市”，几次将上市绣品一扫而收光，绣市被取缔。绣市遭风被雨，几度萎缩。哑柏镇一些五六十岁的老妇，在生产队里挣不上工分，行动比较自由，她们在包袱里藏上一二百副枕顶或枕套，走州过县，串乡推销，每 10 天半月能赚回两倍于成本的钱。这和生产队里劳动日值几毛钱甚或 1 张邮票钱相比，效益是可观的。与其吃闲饭，不如卖绣品。她们背着“投机倒把”、“二道贩子”的黑锅，有的甚至被批判、罚款，顽强地暗中进行绣品的贩运，成为哑柏绣市的拓荒者。

1981 年哑柏日上集绣工 6000 余人，有近千名绣工在沿街居民家门口和台阶上，摆设绣品摊位。1984 年日上集绣工八九千人，摆绣品摊位 1400 余个。近万名绣工挤进设有木竹器、糠皮柴草的街巷，挤得水泄不通，绣市自然向南、向北延伸，向东西挤占其他市场，占街巷近千米。晴天风带尘，雨天泥水路。绣工称：“要到哑柏来，提上两双鞋^①”。鲜艳精美的净洁绣品，常常溅上泥污。售绣料、绣线的个体户，在泥泞中，推

^①布鞋和泥（雨）鞋。上路穿布鞋，进街换泥（雨）鞋。

运装着绣料和绣线的架子车。绣工和推销员多么盼望着有个绣品交易市场!

1985年中共周至县委、县人民政府大力发展刺绣,绣市向东延伸到镇政府门口,向南、向北延伸到耕地边。在千余米的席地摊位中,交易不便进行。

1991年初冬,哑柏绣市日上集绣工2万余名,绣市沿偏僻小巷任意延伸,东西约800米,南北约千余米的街道、小巷、村路、木杆和电杆上细绳交织,搭满了绣品。绣市沿着不规则地形、地势呈块状分布,占地约5万平方米。绣市自发形成,既无规划,亦无服务设施。绣工沿街巷摆放绣品,按品种归类,形成16个比较大的绣品摊点群。琳琅满目的绣品与柴草粪堆杂处,市场僻背狭窄,卫生差,交易难,管理不便。11月县委、县政府专题研究建设哑柏刺绣市场,由县委书记孟广仁、原县长钟瑞厚(是年12月离任)、县长高献、县人大主任蔡斐然、县政府常务副县长陶建勇和县长助理刘琦组成领导小组,抽调有关部门和哑柏镇领导为成员。决心建好哑柏刺绣市场。

哑柏刺绣市场于1991年12月10日破土动工,民办公助,边建设边筹资,国家管理。市场开业后,由工商部门成立管理机构,统一领导,统一管理,统一收费。哑兴村协助管好市场秩序。至1992年4月,建设资金一靠集资26万元;二由公助,工商部门无息借款7万元;三由工商部门贴息,建设银行贷款40万元。共计落实资金73万元。

建设施工中,市体改委、工商局等主要领导亲临现场指导。1991年12月26日,市委常委、纪委书记詹兴俊、纪常委陈富裕和市委驻周至联络组的同志,县委、县政府、县人大的领导孟广仁、高献、蔡斐然、龙顺成、陶建勇、刘琦等,冒着大雪,专程到绣市施工现场,看望施工人员,现场办公。1992年4月20日,县委、县政府及各有关局委办、哑柏镇及哑兴村、工商所等单位领导20余人,检查工程进展,决定了新市场的优惠条件,旧市场的搬迁,市场开业及管理等问题,为绣市工程扫尾和开业典礼铺平了道路。哑柏镇、县工商局、政研室、体改委、县联社、政府办、县志办等单位的领导,及时召开碰头会,解决修建中出现的问题。县有关建材厂场、县农修厂等,积极支持施工,调运材料,焊接大棚骨架。哑柏工商所抽调的毛梦龙,担任工程设计,翻检资料,常常工作到深夜。哑兴村12组抽调的领工杨全孝等人,撂下家里的活计,吃住在工地,从早忙到深夜。大家好中求快,仅用了5个多月时间,就建成了市场。

新建的哑柏刺绣市场面积11319.86平方米,填土5581立方米。建有平房门面81间,大棚摊位600处,门房、厕所等12间,水泥路面,砖墁地面。营业厅用玻璃瓦盖顶,棚架结构拱型厅。市场中门为仿古屋盖式现代建筑。富有现代城乡结合建筑的特点,场面壮观,气派宏大,彻底改变了哑柏绣市昔日狭窄拥挤泥泞的状况。

第二节 对 比

1978年以来,以哑柏绣市为核心的周至刺绣业,取得了巨大成就。但是,做横向比较,有些问题仍值得重视:

与吴县苏绣对比 苏州吴县所产的苏绣，号称中国工艺明珠。吴县有 9 万名绣工，比周至多 3 万名。每年创外汇 1.5 亿美元左右，遥遥领先，吴县绣工人均收入 7000 元左右，周至绣工仅 900 元左右，相差 7 倍多。

吴县刺绣业兴起于明末，兴盛于清末，20~80 年代，刺绣名家辈出，号称“苏绣被天下”。主产手绣品，主销东南亚儒家文化圈和发达的欧美等百余个国家和地区。吴县绣品主要出口，周至绣品主要内销。吴县刺绣针法有 40 多大类 300 余种，其双面绣、双面异彩绣、精微绣、纳锦绣等，享有世界声誉。周至县刺绣针法有 6 大类 70 余种，仅能生产中低档绣品和少量高档绣品。苏绣建有世界上首家刺绣博物馆。有国家命名的全国工艺大师 4 人，高级刺绣工艺师 10 人，刺绣工艺师 80 人。绣品在 90 多个国家和地区展出过，数次获得全国和世界金奖。周至县刺绣研究则刚刚起步。

江苏吴县以利润优厚的手绣为主，一般是投 1 赚 10；周至刺绣业是以成本大、利润薄、层次低的机绣为主，基本上是投 10 赚 1，好一点是投 10 赚 2。

表 32 周至县办刺绣企业和西安凤凰、锦江刺绣厂比较表

厂名	全员劳动生产率(不变价)元/人	人均净产值(不变价)元/人
西安凤凰刺绣厂	8375	2372
西安锦江刺绣厂	6825	2977
周至县刺绣公司	6491	1437
周至县刺绣工艺总厂	3442	1083

西安凤凰刺绣厂职工 250 余人，生产机绣、手绣、绗缝制品、扎染品等 6 大类 100 余个品种，产品 80% 销往国外，年产值 300 万元。周至县属刺绣厂家有工人 200 余人，生产机绣、烫绣、印绣等 4 大类 60 余个品种，年产值近 200 万元，产品 67% 销往国外。周至县刺绣企业有差距。

乡办刺绣厂中，蓝田县史家寨刺绣厂全员劳动生产率 1477 元/人；周至县翠峰乡双扶刺绣厂全员劳动生产率 600 元/人。相差 1.4 倍。^①

与本省绣品对比 省内洛川县的麻片绣、洛南县的抽纱绣、蓝田县的纳锦绣（穿罗绣）、千阳县的民间传统手绣等产品，比周至刺绣出口多，利润高，投入少，收益大。周至刺绣还存在着宏观协调功能欠缺，技术开发和培训工作滞后等不足之处，导致周至刺绣经济“应有而未有”。

周至于 1992 年 7 月成立陕西秦绣公司。全县刺绣在建立服务中心，加强绣市管理，发展手绣，提高机绣档次，完善服务体系，加强刺绣研究，拓宽营销市场，利用旅游市场等方面，需要进一步发挥全县 6 万名绣工的聪明才智和创造精神，鸟随金针长羽毛，周至刺绣即将腾空翱翔。

^①数字录自 1986 年《西安市工业普查成果汇总》。

表 33 周至县 1978~1991 年刺绣业表

年 份	绣工(人)	推销员(人)	纯收入(万元)
1978	630	78	30
1979	2 400	190	62
1980	5 000	400	129
1981	10 600	600	261
1982	11 000	800	306
1983	13 500	1 400	800
1984	16 000	2 600	1 000
1985	21 193	4 600	1 671
1986	41 072	5 928	2 828
1987	48 000	5 186	3 728
1988	48 063	5 186	3 999
1989	50 890	4 235	4 048
1990	59 100	4 818	4 560.8
1991	59 800	4 912	5 996.2

表 34 周至县哑柏镇 1978~1991 年刺绣业表

年 份	纯收入 (万元)	刺绣厂 (个)	绣 工 (人)	个体推销 员(人)	刺绣机① (台)
1978	24.1	1	420	56	322
1979	49.5	1	719	150	731
1980	113	1	1000	320	993
1981	180	1	1280	510	1444
1982	251	1	4100	1200	3273
1983	626	1	4800	1567	4199
1984	690	2	4980	1600	5099
1985	770	4	5120	1809	5376
1986	982.3	6	5500	2151	5523
1987	1158.3	6	5361	2104	5520
1988	1156	10	6273	2032	6157
1989	1155.1	13	6849	1905	6980
1990	1126	14	9014	3804	7989
1991	1119	11	10422	4037	8239

①刺绣机包括刺绣缝纫机、锁边机、绣品烤边机、专用绣花机、超声波烤边机等。

表 35

周至县哑柏镇 1978~1991 年刺绣市场表

年份	售刺绣布料 (户)		销售 绣线 (户)	销售 图案 (户)	售绣 具与 维修 (户)	兼营 刺绣 花边 (户)	年绣 市成 交额 (万元)	刺绣 占全 集成 交额 (%)	集均 人数 (万人)
	国营和 集体	个体							
1978	3		11	2	2	1	21	25	1
1979	4		18	2	3	3	63.1	27	1.1
1980	5		18	3	3	4	59.6	35	1.3
1981	7		19	4	5	6	134.6	38	1.5
1982	14		20	7	9	11	149.6	40	1.8
1983	19	23	37	9	11	15	224.8	42	3.1
1984	28	60	46	10	18	17	238	38	3
1985	20	220	52	11	23	21	800	47	3.8
1986	24	260	60	11	27	30	1860	49	4.1
1987	18	251	52	14	26	42	2909	53	4.2
1988	15	243	53	19	24	57	3738	59	4.3
1989	10	236	55	23	26	69	4810	61	4.3
1990	7	250	56	26	23	120	6980	66	4.5
1991	5	240	57	28	25	168	9900	70	4.7

交通·邮电志

本县交通，古有骆峪道和官路。今仅有陆上公路，河中摆渡。尚无铁路和空运。公路交通在平原较发达。邮电通讯逐年发展，1979年后发展较快。光纤等现代化通讯设备尚在规划筹建中。

第一章 交 通

第一节 古 驿 道

周代，周至境内有干道1条，东达泮镐、西通扶眉，是铺递文书的驿路。村通人行道，田有生产道。秦时田连阡陌。汉末董卓扩修干道，古称眉坞。这条干道，历代屡有整修，改建。明清以后，干道成为东达西安，西通宝鸡的官方车马大道，俗称官道、官路。清末民初，周至有3条东西官道，称上官路、中官路、下官路。平原东西道路和山区南北几条山道是周至古代交通网。

上官路 由户县祖庵向西经甘埧（九峰）、集贤、楼观，过黑河，经马召、枣村、南大坪至西骆峪。

中官路 由户县灰渠铺向西经冯尚铺、界尚铺、红花铺，过黑河，经辛家寨、县城，向西南过马营、上阳化、哑柏、青化至眉县。

下官路 由户县涝店向西经尚村、终南、司竹、县城、哑柏、青化至眉县。县城至终南15公里所跨河流甚多，逢雨河水猛涨，人车受阻。清代县府明令沿河各村，每年枯水季节，即由立冬日在诸河上搭便桥，次年谷雨时撤，定为制度，违者罚之。

骆峪道 西汉高祖年间开通。北口骆峪在县城西南15公里（今骆峪乡政府），南口在洋县北15公里（今四郎乡政府）。是由傥峪、骆峪相连修建成的山中峪道，故亦称傥骆道。古道从骆峪入山，沿太白山南麓入秦岭。途中“重岗绝涧，危崖乱石”，地形险

峻，林深谷邃。蜿蜒于黑河支流间，穿过人烟稀少、野兽出没的原始森林，翻越高耸入云的秦岭梁，经老县城村，过华阳镇，入洋县境，又西折南行穿渭水、汉水至城固县，然后西行抵汉中，全长 382.5 公里，其中峪道 250 余公里，是古长安通汉中最捷近的山中要道。

骆峪古道素为兵家必争的要道。魏文帝黄初五年（244），魏将曹爽率步骑 10 万余众，自骆峪道取汉中伐蜀，曾与蜀汉中守将王平交战于骆峪道间，终以魏兵不能进而复还中原。甘露二年（257）蜀大将军姜维兵出骆峪，欲伐中原，未决乃还成都。唐广明元年（880）黄巢义军攻占长安，僖宗李僩率文武官员取道骆峪，逃往汉中。后古道失修，商旅行走甚少。明隆庆年间，盗贼肆虐，峪道阻塞。清咸丰十六年（1856）古道渐通，北达省垣，南通蜀楚，又为关中、陕南物资交流的要道。民国 37 年（1948）胡宗南部为逃往汉中，曾强令民工修整山道，于次年 4 月修成可行驮骡的便道。50~60 年代，为本县通往洋县的人力运输的主要山道之一。1970 年在骆峪内铜场岭采矿，只将峪口至碾子坪段修成简易公路。

辛口~佛坪山道 自县城南行 15 公里，沿辛口峪（今马召乡三兴村）入山，经八里庙，过石门子、青岗砭、樊家台，折向西南过半面街、母猪沟、管理沟，再南行至燕麦场，入佛坪县境。由管理沟向西南行，至官城子与骆峪道相遇，地形险恶，行走艰难，是昔日联系秦巴山区、佛坪，沟通骆峪道至汉中的较近山道，也是西安~洋县驿道，又是本县山区人力运输的主要古道之一。

此道亦为行兵之途。民国 21 年（1932）11 月 26 日，红四方面军从骆峪道进山时，由辛口峪南行，翻越秦岭，途经佛坪，转战陕南，挺进四川。民国 24 年（1935）7 月 17 日，红二十五军沿秦岭北麓西进至辛口峪，南行古山道，翻越秦岭，向甘肃挺进，与中央红军会师北上。民国 35 年（1946）9 月中原解放军北越秦岭，出辛口到达本县，计划北渡渭河，后西行至眉县汤峪复折进南山。民国 37 年（1948）10 月国民党军队胡宗南部逃往汉中时，整理扩修山道，仅宽 2 米，只能勉强行走驮骡。50 年代后，经多次整修，到 1971 年周城公路建成通车前，由本县可直达佛坪。

黑水口~洋县山道 县城南略东 15 公里有黑水口，亦称芒峪（今马召乡武兴村东），入峪口沿峪道南行，过仙游寺，历桃李坪、烂柴湾、石牛滩，涉柳叶河，登峻越险至老虎坡、梨树坪、小王涧、一堵墙，度秦岭 30 公里至柴家关（明代在此设巡检司驻兵），南行 75 公里，进入洋县境内。山道崎岖难行，沿途河流湍急，亦为古时行兵之道。

明崇祯九年（1636）7 月，闯王高迎祥率义军出黑水口，与官兵激战后负伤被俘。清康熙年间，3 次派兵经这条山道入川平叛，围歼乱兵，在峪口驻兵防范。1971 年周城公路建成通车，古山道被废。

田峪口~宁陕山道 在县城东南 17.5 公里有田峪口（今集贤乡殿镇），峪东为元始台，峪西为楼观台，进入峪口南行过十老洞、铁索桥；复南行约 25 公里，经金牛坪，到田峪诸水汇流处；又南行翻越秦岭梁，进入宁陕县境内。山路曲折难行，是为本县入宁陕的唯一山道。60 年代在原山道上扩建修复，自峪口至栗子坪（今九焰乡）8.28 公里，可通汽车，余皆沿原山道南行入宁陕县。

第二节 公路

周至公路始修于民国 20 年(1931), 民国时全县仅有 1 条公路。

50~80 年代经过修整、改建和新建, 全县公路总长 544.2 公里。80 年代乡镇全部通公路、通汽车, 14 个乡镇通黑色油路, 21 个乡镇通了客运班车。

平原干线:

西安、宝鸡公路南线 民国 20 年(1931) 陕西省府征集沿线长安、户县、周至民工修建。将原大车道(上官道、下官道)分段修整成简易公路, 土筑路面, 坡陡弯急, 缺桥少涵, 晴通雨阻。沿尚村、终南、富仁通至县城, 这段线路称为西周公路。民国 30 年(1941) 省府又征集沿线各县民工, 整修周至县城至益门镇段公路, 并于民国 34 年(1945) 省府拨款, 由惠工营造厂修建富仁黑河大桥, 长(安)益(门镇)公路初具雏形。50 年代本县境内的长益公路, 经多次线路改建和修整, 建成路基宽 6~7.5 米, 路面宽 3 米的 6 级砾石路面。1966 年将原路段的终南向北过黑河, 经富仁至县城的路线改为向西经司竹直达县城(原下官路)。1973 年 5 月相继修建了田峪河大桥和黑河大桥, 改线段全线通车放行, 并铺为黑色路面, 县辖长 44.5 公里, 属 2 级路面。这是横贯县境东西最早的一条公路, 是东联西安、西接宝鸡的主要交通纽带。

周至、普集公路 1956 年将原大车道改建成路面宽 5 米的简易公路, 是连接周至和陇海铁路间交通运输的唯一要道。1960 年修整原简易公路, 建成 5 级公路, 1969 年改建成 3 级标准公路。路基宽 8 米, 路面为天然级配沙石路面。1971 年渭河大桥建成, 1973 年铺设为黑色路面, 县辖 5.5 公里。周普公路南起县城西关二曲堡, 与周城公路相接, 和西宝南线相交; 北跨渭河与陇海铁路、西宝北线交汇。是沟通陕南、巴蜀和汉中、渭北的一条重要交通干线, 也是本县和兴平、武功、乾县等县交通运输唯一的南北公路干线。

西安环山公路 又名南环公路, 也叫沿山公路。西起与周城公路相交的马召镇, 自西向东经户县, 止于长安县太乙宫, 后与西安、太乙公路相接, 县辖 25.6 公里。该线是在原上官路部分路段基础上修建的, 沿山环行, 线型荫蔽, 符合战备要求, 是连接周、户、西安的交通运输, 繁荣山区经济, 加强国防建设的主要线路。1971 年动工, 次年竣工, 建成路基宽 7.5 米的 6 级甲技术标准公路。1974~1980 年将县辖段改善修筑, 并铺设成黑色路面, 1974 年通行客运班车, 途经旅游胜地楼观台、仙游寺、大秦寺, 是本省的公路干线之一。

平原支线:

由县城通往各乡镇之间的公路交通线路 15 条, 建于 1958~1977 年间, 全长 137.706 公里。

表 36

周至县 1988 年支线公路表

路线名称	长度 (公里)	等级 公路	路基宽 度(米)	路面类型	竣工年份
尚九二路	7.637	四级	7.0	沙砾石	1976
终集路	9.400	四级	7.0	沙砾石	1976
终殿路	11.089	四级	7.0	级配砾石	1976
终台路	10.000	四级	7.0	泥结砾石	1976
焦油路	8.277	四级	6.5	泥结砾石	1960
就峪路	1.350	四级	6.5	沙砾石	1975
富仁路	19.130	三级	7.5	沙砾石	1958
辛家寨路	1.000	四级	7.0	沙砾石	1977
侯广路	5.963	四级	7.0	级配砾石	1977
四骆路	11.520	四级	6.5	沙砾石	1976
哑翠二路	6.390	四级	7.0	级配砾石	1977
哑竹路	6.750	四级	7.0	级配砾石	1977
青竹二路	4.200	四级	6.5	沙砾石	1977
周广路	8.900	三级	7.5	级配砾石	1959
南环西延线	26.100	四级	6.5	沙砾石	1974
耿峪路	7.536	四级	6.5	泥结碎石	1976
田峪路	8.280	四级	6.5	泥结碎石	1976
王家河路	18.276	四级	6.5	泥结碎石	1977
虎豹河路	8.276	四级	6.5	泥结碎石	1977
沙厚路	24.80	四级	6.5	泥结碎石	1979
周佛路	42.257	四级	6.5	泥结碎石	1959

注：终殿路有断头线 2.239 公里，四骆路有断头线 3.57 公里。周广路利用周佛公路平原路段。

乡村公路 亦称骨架路。1976~1977 年由县园田规划办公室测设施工，所在乡、村组织劳动力修建，是乡、村之间相互往来的交通线，共有 15 条，总长 108.33 公里。

周至、城固公路 山区干线，民工、建筑工程部队修筑，在原黑水口~洋县古山道上修建而成，是首都通往西南的主要国防干线（108 线）。1966~1970 年由交通部第一设计院和陕西省公路勘察设计院分段测设，分南北两段施工修建。周至、户县和 851 部队包干施工北段，县辖总长为 90.9 公里（其中县城至马召镇 11 公里为平原线，马召镇至秦岭梁顶 79.9 公里为山区线）。

县辖线路北起县城西关，南行 11 公里经马召镇，入山区，沿险峻的黑河西岸蜿蜒而上，经甘峪湾、陈河、王家河口、虎豹河口、沙梁子、板房子，至秦岭梁顶，到佛坪县境内，过洋县，终至城固县。于 1971 年 8 月竣工，全长 257 公里。周城公路北接周普公路，与西宝南线相交，在马召镇和西环公路相交，是关中通往陕南最捷近的一条重要干线。1974~1982 年省公路勘察设计院对不符合技术规格的 196 公里路面、路基重

新测量设计，加高路基，改建部分线路，并用混凝土、泥灰结碎石对路面进行全封闭处理。建成路基宽 6.5~7.5 米，路面宽 5.5~6 米的 6 级甲标准公路。1973 年对县辖 17 公里路面铺设为黑色路面，并开始通行县城——板房子客运班车，每日 2 趟。

山区支线 1975~1980 年，由县交通局测量设计，采用平原民工建勤和民办公助的修建方案，修通山区各乡之间的公路 6 条，全长 109.427 公里。

山区架子车路 1980~1983 年，山区乡村在远离公路干线、支线的偏远地带，修通 16 条架子车路，总长 102.8 公里，使 22 个村落间始通架子车。

第三节 桥 涵

元明时境内河流上一般无桥，行人车马遇河多涉水而过，间或采取村民捐助，在小河流上，或以原木架便桥，或在浅溪之中放列石。清代，在主要河流上建成临时性小桥涵洞，一般为木架、砖石拱桥结构或建浮桥、铁索桥。

陈公坊桥 亦名普济桥。在县城西南陈公坊村北沟内（今广济乡团结村北，省精神病院东南），旧有木桥，没于洪水。清顺治十六年（1659）北留村人赵自强捐资修建石桥。康熙十八年（1679）石桥复毁于洪水，其子赵尔养重修，后又毁没于洪水。经多次修葺，现为单孔石拱桥。

沙梁子铁索桥 始建于清道光五年（1825），以铁索 7 根，横于黑河上，索上横排木板，旁边无桥栏，摇摇欲坠。该桥为佛坪到周至及本县深山区运输的必经之路。1963 年将铁索拆除，在原址建成单孔净跨 10 米的石拱桥，桥长 17 米，高 7 米，桥面净宽 4.5 米。两边各有 0.5 米的人行道，是县内秦岭山区最早的石拱桥。

十老洞铁索桥 原名白鹤仙桥。位于田峪沟内 5 公里的河沟上，桥东为十老洞。原为好义仁士捐资所建（具体年代及结构失考），由于洪水冲刷，曾多次重修。清道光十九年（1839）和民国 11 年（1922），由楼观台道院募资，更损索、换朽板，重修铁索桥。民国 26 年（1937）由道观化缘集资，将已毁铁索桥拆除，改建为双孔钢筋水泥盖板桥。桥长 21.7 米，宽 3.3 米，桥面两旁砌有 0.53 米高的护墙。1957 年桥墩受洪水冲击将毁，勉强可过行人。1976 年县政府决定拆除危桥，在旧址上建成永久性空腹双曲拱桥，单孔净跨 23 米，下部石砌桥台，桥高 4.71 米，全长 35 米，桥面净宽 6 米，两旁人行道各占 1 米。

还有哑柏镇仰天桥，竹峪乡把定沟桥，翠峰乡史务村宁远桥，尚村乡圪瘩头村东河桥，终南镇东三里桥，尚村乡龚家庄太古桥，终南镇母猪江桥，四屯乡阳化桥等清代所建桥梁，其中宁远桥至今完好。

民国时期，原长益公路富仁黑河建临时木架桥，为本县仅有的公路桥梁。

50~80 年代全县在平原线路上修建公路桥梁 41 座，总长 2772.94 米，其中干线公路上桥梁 22 座，长 2275.25 米，支线公路上桥梁 19 座，长 497.69 米。山区支线公路桥梁 13 座，长 388.23 米。1971~1974 年建成干线公路上的渭河大桥、田峪河大桥、司

竹黑河大桥、黑水口黑河大桥、沙梁子黑河大桥、红旗桥、英雄桥等，是周至桥梁史上的壮举。

第二章 运 输

清代以前，本县运输主要依靠人挑畜驮。平原村镇之间，逢雨则道路翻浆，人畜难行。特别是秦岭山区，山大沟深，河流交错，坡陡路滑，货物全靠人背肩挑。民国时期，始有铁轮、胶轮马车运输，但仍以木轮手推车运输，人畜力担挑、驮运为主。

第一节 人畜力运输

民国时期，生活用品及生产资料运输，由私商自有车辆拉运，或雇用私人车辆拉运。县城和终南附近居民从事季节性运输的畜力铁轮车、轿车 10 辆左右，畜力胶轮车 3 辆。运输能力很小。客运只有长益公路的西安汽车总站班车，也因道路不畅，而中途停运。日常以畜力轿车运客。

50 年代，公路长途客货运输仍然依靠马车，短途货物运输全凭木轮手推车。1953 年由县城、终南、哑柏几家运输合作社联营的县运输大队成立，有胶轮马车 16 辆、铁轮大车 92 辆、马拉轿车 28 辆、大牲畜 250 余头。货运总量 1297.128 吨，周转量为 15 255.343 吨/公里。1956 年全县从事运输的马车有 206 辆，牲畜 579 头，人力车 235 辆。货运量为 49 966 吨，周转量为 732 924 吨/公里。1959 年县运输公司成立，县办和社办的运输量也逐渐增大，山区仍以人力担挑为运输工具。

第二节 水 运

赶厢水运 是本县水运木材的一种形式。县内河流众多，且落差较大。境内最大河流黑河流经秦岭峡谷，水流急湍，水量丰富，便于厢运。清代有木材巨商利用黑河，开办厢运业务。厢商先写出立据，取得木材采伐权，然后伐木打号，分清所属权，再经支流转运到正河赶运出山口，经过峪口认木后，移至货场出售，1 次赶厢便算告成。据黑水口龙王庙碑文记载：乾隆末年，嘉庆、道光之际，赶厢业兴盛，清末还有厢商 36

家。嘉庆十八年（1813）厢工起义，聚集 7000 余人，分兵攻占佛坪，攻入川贵。清廷震动，残酷镇压。赶厢业从此衰退。民国 22 年（1933）国民党政府在武功筹建西北农学院，需要木材，一度恢复黑河厢运，先后有终南采木厂、维新号、福兴号等数家厢商在黑水口开业，采伐搬运木材的工人约数千名，每年运出木材有 1 万余立方米。

由于赶厢业周期长，用劳多，投资大，运出 1 次木材需二三年或更长时间，且成败难测；加之就近美木良材已伐光，所以在民国后期被废止。

摆渡 本县有“十山九破头，有水难行舟”之说，渭河、黑河下游汛期水流湍急，不能架桥时，方可摆渡。明代知县何起鸣造船 2 只，金夫 1 人护渡，因年久而废。至民国时期，泥河、泸河沿岸群众自造船只摆渡，便利收种庄稼。黑河上游有小渡口 2 处：黑水口，甘峪湾，供行人往来。

50 年代武功、兴平渭河以南地区划归周至管辖。渭河上的八号渡口（今柳林号），尚村梁家渡口，同时隶属周至。县内渡口多由几家农民联合经营。1958 年后，渡口船只归集体所有，村派船工，收入归队。1962 年八号渡口交由城关公社管理，其他小渡口须经有关部门批准方可摆渡。

1965 年渭河沿岸有：八号渡口、梁家渡口；黑河沿岸有：武兴渡口（黑水口）、永丰渡口、马村渡口。全县渡船 10 只，船工 30 人。其中渭河八号渡口运输量最大，担负全县一半以上的河流客货运输任务。1971 年以后，渭河、黑河上先后架起几座大桥，渡口随之而废，其余渡口摆渡不经常。

第三节 机动车运输

民国时期，本县战时有军用汽车运输。

国营货运 1954 年省供销社配给县供销社“中依法”柴油车 1 辆（载重 3.5 吨）。1958 年县运输公司购回苏联嘎斯 51 型汽车 1 辆（载重 2.5 吨），为本县专业运输最早的货运汽车。1966 年以后，汽车货运量增加到 2111 吨。1972 年县运输公司采用柴油机作动力改制的革新车运输，代替人、畜力车运输。1976 年县粮食局首创行业运输车队，开展自货自运，有货车 8 辆，年货运量为 11 481 吨，周转量为 1 005 791 吨/公里。1978 年全县货运汽车 6 辆，货运量为 15 358 吨，周转量为 894 821 吨/公里。1979 年货运汽车发展到 10 辆，货运量 16 682 吨，周转量达 194.8 万吨/公里。1985 年县运输公司有载货汽车 13 辆，载货拖拉机 18 辆，货运量 31 469 吨，周转量为 198 万吨/公里。各行业拥有汽车 198 辆，大中型拖拉机 15 台，参加营运单位 15 家，承担本单位货运，还参加社会运输。1989 年各行业货车 424 辆，大中型客车 70 辆，出租车 3 辆。县运输公司货运量 1.6 万吨，货运周转量 170.1 万吨/公里。

个体货运 1978 年以后，随着农村商品经济的发展，个体运输车辆增多，以独立或联营的方式，自己组织货源运输。1985 年个体专业运输户 55 户，货车 51 辆，从业 71 人，年完成货运量 52 778 吨，周转量 631.6 万吨/公里。乡村中小型拖拉机 500 余

台，一般以短途运输为主。1989年有大中型拖拉机3120台。

客运 民国初期，本县客运工具主要是私营畜力轿车。民国21年（1932）西安汽车总站曾在周至设站，经营汽车客运业务，后因道路不畅停止。50年代初，仍依靠畜力轿车运输。1957年西安汽车运输公司开放了西安～周至第1辆代客车（卡车）。1959年西安客运解放牌轿车首次抵达周至，周至成立汽车站。

1972年后，周城公路、西环公路、西宝南线通车，本县市属客运进入兴盛期。隶属咸阳地区运输公司承办客运业务，新开9条线路，新设终南汽车站。1983年客运量102万人次，周转量为1880万人/公里。1984年周至划归西安市后，原咸阳汽车运输公司交给西安市客运公司，西安～周至11个班次。西安～周至、周至～咸阳、周至～乾县、周至～三原、周至～眉县5条线路属咸阳运输公司。由于社会车辆的不断增多。1985年仅完成客运量21.3万人次，客运周转量443.6万人/公里。1989年市属客运周转量4654.7万人/公里。

1972年县运输公司开办县办客运，有客车1辆，开辟周至～青化、周至～尚村的境内客运线路。1983年县运输公司有客车5辆，新开区境内的哑柏、青化至西安线路。1984年成立县客运公司，隶属县交通局管理，有轿车15辆，634个座位，新开周至～户县、周至～板房子、周至～广济线路。次年客车增至22辆，892个座位，日发班车17次，营运路线6条，长476公里。客运量774.637万人次，周转客运量34 625 060人/公里。1989年县客运公司客运量111.5万人次。

个体客运 1984年二曲客货联营公司成立，有轿车5辆，经营广济～西安、翠峰～西安客运线路。次年成立了周至县个体联营客运站，个体客运专业户经营客运线路10条，长868公里。个体户客车21辆，车座798个。1989年个体客车44辆，车座1120个。

机动车修理 1958年汽车修配业务附设在县运输公司内，进行汽车的小修保养。1979年成立汽车修配厂，后与运输公司几经分合，具有一定的规模。1984年县汽车修配厂增加先进的修配设备和技术力量，能进行各类汽车的大修、中修及保养业务，有职工84人。次年大修车辆25台，中修车辆130台。由于社会车辆增多，出现7家个体或联营的汽车修理网点，承修小修车辆和专项修理业务，从业40余人。

表 37

周至县 1972～1989 年择年客运表

年份	客车(辆)	客运周转量(人次)	客运周转量(人公里)
1972	1	120 000	1 780 550
1975	2	79 120	758 357
1977	2	180 361	1 980 839
1979	2	1 117 000	14 420
1981	12	260 000	10 400 000
1985	38	1 198 800	51 934 500
1989	73	3 500 000	145 670 000

第三章 管 理

第一节 道路管理

公路管理段 1959年本县始设公路管理站，主要业务是长期养护西宝公路（南线）、征收养路费、交通安全宣传。归属县工交局。1962年划归交咸阳公路管理段。1964年设立周至养路段，隶属咸阳公路管理总段。1981年更名为周至公路管理段，有职工215人。1985年划归为西安公路管理总段管理，管辖周城、周普、西环、西宝南线4条干线的县境内线路的养护，有职工221人。

地方道路管理站 1977年成立周至县地方道路养护工程队，负责地方道路的修建和养护，有职工48人。1985年将原工程队的养护业务分设，成立地方道路管理站，隶属县交通局领导，有职工23人，下设9个道班，列养211公里地方交通支线。

第二节 交通运输管理

交通行政管理 民国时期，建设科有专人负责办理交通业务，负责民工的征集、境内公路的临时性抢修及行政动员工作，对地方道路很少过问和组织修建。

中华人民共和国成立后，县政府设建设科，兼管交通运输业务；1956年设交通科，负责道路、桥涵、运输、邮电等业务；次年改为工业交通科，1959年更名为工业交通局。次年分设交通局，专管交通邮电等业务，此后交通行政管理机构复设、合并、分设数次，均设有交通业务机构。1977年恢复交通局。

交通运输管理站 1963年成立城关交通运输管理站，对城镇的散车、船等个体运输进行登记，统一牌照、规定运价，对机关企业和民间运输工具的运价、货源、运单，收缴公路管理费；进行统一管理。1972年成立交通运输管理站，管理全县运输市场，下设尚村、哑柏分站。1978年对汽车运输实行统一计划、统一调度、统一运价。1984年开设个体运输或联营运输的管理业务，形成多渠道的运输网络，合理提取管理费，在全县运输市场执行以不同运输条件，不同货物等级的差别运价。1985年增设了客运管理业务。

普集转运装卸站 1977年在原商业局普集搬运站基础上建立，负责本县在陇海铁路普集站上下站货物的装卸、提取、运管业务，1985年吞吐量9.96万吨。

装卸搬运队 负责县内定点装卸和近距离搬运。县城有镇丰、镇东搬运队，有工人150余人，设备有拖拉机、龙门架（8吨）、绞车等。靠近工厂、粮站、供销社的乡镇均有集体所有制形式或联营方式的搬运装卸队，人员不定，属季节性和突击性的搬运装卸。

交通监理 1959年周至公路管理站设交通车管员1人，登记过往车辆、交通安全宣传、肇事处理和征收养路费等工作。1964年设立县交通管理站，1978年更名为交通监理站，隶属咸阳地区交通监理所管理。1985年划归西安市交通监理所管理，改名周至交通监理所。

第四章 邮 电

第一节 邮 政

机构 县内汉设驿站，宋金设铺，清光绪三十年（1904）八月，设邮政代办所。宣统三年（1911）七月，县内驿站由邮传部接收。民国8年（1919）设三等甲级邮局，在哑柏、终南、尚村、集贤、焦镇、马召、南神寨等地设邮政代办所。1949年县政府接管邮局，成立周至邮局。

1953年县邮局和环境电话所合并，成立周至邮电局。次年设哑柏、终南、祖庵3个支局和集贤、尚村、楼观3个邮电所。1956年设马召、广济和岭梅村邮电所（岭梅村所1957年撤销）。1960年板房子邮电所划归周至邮电局。1968年12月成立周至县邮电局革命委员会。1969年12月分设为邮政局和电信局，邮政局归省局领导；电信局归武装部领导，业务受上级局领导。1971年设木匠河邮政支局，1982年改为邮电所。1972年设翠峰邮电所。次年8月邮、电局合并。1975年设司竹、青化邮电所。1982年6月将哑柏、集贤、楼观、马召3个邮电所升为支局。1984年3月设集邮门市部。1989年下设14个支局和所。

邮路 汉代驿站置驿夫数名，马数匹。战时驿骑如流星，平时邮驿络绎不绝。驿站为驿夫食宿及换乘马匹处。主要递送公文、书信以及少量物资。

汉至唐代驿道：周至在城驿（在县城）向东70里（古里各代长度不一，未换算，下同），至户县在城驿。秦蜀古驿道：县城向南30里，经黑松驿（在黑水口，《长安志》称终南山驿），入黑水峪15里，过樱桃驿，南行55里过三交驿，南行45里过林关驿，南行75里（《长安志》称70里）过洋县大望驿，向西南30里过悦口驿，能往汉中、西乡、凤县等地。道路艰险，涉河流，越秦岭，五代时常有盗贼出没，驿站撤消。

宋金时设铺，元明清沿用。每铺设铺司兵二三名，马数匹，递送紧急公文，昼夜兼行 400 里。清代驿铺设马约 25 匹，夫役 33 名。

铺路 6 条：周至在城铺（在县城）东 10 里设红花铺；东 20 里设界尚铺；东 50 里设冯尚铺；东 65 里接户县灰渠铺。红花铺向东北 50 里接兴平在城铺。红花铺向南 240 里过柴家关，南达洋县、石泉县。在周至在城铺西 20 里设阳化铺；西 50 里接眉县横渠铺。阳化铺西北 40 里接武功在城铺。阳化铺向南 90 里过十八盘关（骆峪内）南达汉中。

民国元年（1912）县内沿用驿站，但规定公文须自行交邮局挂号寄送。民国 2 年（1913）撤销驿站，设临时急递哨。县城设总急递哨，在终南镇、尚村镇、涝店镇、哑柏镇、青化镇设分急递哨。设周至——哑柏——广济——马召——焦镇间日班邮路 1 条。民国 27 年（1938），每日派人往返周至到普集镇火车站邮路 1 次。民国 33 年（1944），开办普集镇、桑镇和县内的焦镇、马召、南神寨、南集贤、殿镇等代办所，延长了邮路，有干线邮路 2 条，县内邮路 2 条，邮路总长 164 公里。

周至到西安邮递干线两条，一是周至到普集镇接火车传递；一是周至到户县县城，每日对开 1 自行车班。周至境内邮路是从县城经哑柏、广济、马召、焦镇，返回县城，主要送达各镇商号。1949 年邮路长 133.5 公里。1953 年邮路长 519.5 公里。次年，原 11 条邮路调整为自行车邮路 8 条，步班邮路 4 条，邮路增长了 215.6 公里。1957 年邮路长 763.7 公里。使 1 区、19 乡、29 所完小的邮件、报刊当日送达，将原 3 日通邮的 1 乡改为间日通邮。通邮的农业社由原来 88%，达到 100%；85% 的完小通邮。1984 年全县邮路 54 条（其中摩托车邮路 2 条 122 公里，自行车邮路 41 条 1174.6 公里，车步班邮路 5 条 320.5 公里，步班邮路 5 条 159.1 公里）；干线邮运，沿西宝线由西安、眉县邮车接送。1989 年邮路长 1793 公里。

邮费 明清时，传递信件以距离远近计收银两，加紧信件需要加快传递速度则加收银两，收信人赏银另外。光绪年间，周至平信每件重量在 1/4 英两以内，收费银币 2 分，超重加收，实行预付邮资，发行邮票作为邮资凭证。光绪末年，发行加急信件邮票。到 1935 年，邮资虽经多次调价，但幅度不大，基本稳定。抗战中，邮资随着上涨的物价年年调整。1946 年后，物价恶性膨胀，邮资急起直追，1948 年邮资 11 次调价，平信比 1937 年上涨 3 万倍，每件 20 公分收费 1.5 万元，尽管“家书抵万金”，但还与物价指数 287 700 倍相差很远。邮差月薪仅能购 3.25 公斤盐。1950 年规定平信每件在 20 克以内基价 8 分。1966 年 9 月收寄毛泽东著作，免费作挂号邮件，按轻细物品，随信函寄发，加注毛著 2 字，1969 年 4 月废止。1991 年规定每件在 20 克以内的平信基价 2 角。

邮务 邮局创办初，仅收寄信件。1948 年邮局业务分 3 大类：

1、专营运递邮件：信函、明信片、新闻纸、书籍印刷品、盲人读物、商务传单、货样、挂号邮件、平常邮件、快递挂号邮件、报值保价函件、小包邮件。

2、兼营汇兑、储金、简易人身保险。

3、代办包裹代收货价、代订刊物、代购书籍、代售印花税票。

代办所只办理代售印花税票。

1950年订阅报刊4751份。1953年县邮电局经过自我检查、总结改进工作，确定了迅速、准确、安全、方便的服务方针。1954年县邮电局整顿，发现有人挪用贪污公款、积压延误报刊信件等不法行为，撤销集贤、马召、尚村、南留村、马营、纪家村、下青化代办所，新设西骆峪代办所。1955年订销报刊期发数26096份，业务总量8.4万元，出口函件、包裹、汇票共221615件（张）。1958年10月基层邮电支局、代办所实行公社和县邮电局双重领导。

1970年县内干线邮路改由摩托车运递。邮电职工任劳任怨，成绩突出。1972年3月，邮递员牛成学接到1项任务：继查民国18（1929）年馑中，7岁被人从家中拐卖至山西省夏县的王桂香的亲人。已离家42年的王桂香，仅记得家在哑柏以南。王先后多次查找，未见家人，牛成学查找了10天，查出王桂香老家在广济乡白头山，其母已74岁，骨肉团圆，情景感人。新华社为此发专电，人民日报在头版刊登。1977年坚持在秦岭深山步班邮路上班十余年的工人王新成，被评为全国工业学大庆先进个人（按全国劳动模范对待）。1981年7月恢复回执业务。1983年县邮局全面整顿企业，被评为全国整顿先进单位。1985年实行方针目标管理，仅商品包裹年收入5万元；次年实行局长负责制，商品包裹年收入15.9万元。1987年被评为市级先进企业，包裹年收入20.3万元。

1989年邮政业务经办报刊订阅、国内邮政回执、邮政汇款、代发广告、代收货价，经办的邮政业务分为函件和包件2类：函件分信函、明信片、印刷品和盲人读物；包件分包裹和快递小包。邮件分为平常和给据件。平常邮件，收寄时不出收据。全年报刊期发数3136份，函件913913份，邮电业务量86.25万元。

第二节 电 信

民国9年（1920）川汉线由周至过境，周至县搭挂1部单机，成为本县第1部电话机。民国19年（1930），县政府组织人力架设县城至5个区电话线路50公里，总机为15门磁石交换机1部。连接全县的电信通讯，成立环境电话所。5区是：中区（在县城），东南区（祖庵，现划归户县），东北区（终南），西南区（马召），西北区（哑柏），各区设单机1部，专人值守。民国35年（1946）各乡架设电话，乡以下的保也部分通电话。民国38年（1949）全县14乡、镇架通电话，县环境电话所安装25门交换机1部。全县电话线路88.75公里（单线）。

民国19年（1930）前，周至的电话主要为军事和政府部门以及本县要员使用，不收费。

中华人民共和国成立初，原有的线路大部分被破坏，人民政府组织人力、物力抢修，于1951年将全县10个区的电话接通，适应了土改工作的通讯需要。1953年3月

环境电话改为地方电话，归邮电局代管，市内电话分设，装 50 门交换机 1 部，市话线路全长 1 杆程公里，线条长度为 20.4 对公里，市话用户 35 个，话机 36 部。1956 年省局派农村电话线路工程队来周至架设至各区乡的电话线路。1957 年全县 22 个乡和部分村的电话架通。1980 年总机装机容量 300 门，实装用户 219 户，杆路长 9 公里，线条长 12 对公里，市话电缆 4.9 皮长公里，电缆总线长 254.4 对公里。1989 年电话线路 316.4 对公里。

电报网 民国 26 年（1937）设电报局，安无线电台 1 部。开办电报业务，主要为军事和私商服务，电报分国际、国内 2 种。国际分为：政务、公务、私务 3 种。国内分为：官军、私务、局务、公益、特种 5 类。民国 29 年（1940）关闭。1955 年首先安装并开通周至到宝鸡电报电路 1 条，不久换为人工报机。1971 年 5 月为战备、抢险的通讯需要，开辟周至至咸阳无线电报电路 1 条。1984 年 1 月新增周至到西安载波电路 1 条。

长途电话网 1950 年单线架通周至至祖庵、户县明线电路 1 条，周至到哑柏、横渠、槐芽至眉县明线电路 1 条。1956 年安会议电话机 1 部，给分机机构配备会议电话放大器各 1 个。1958 年新增周至到西安 3 路载波机 1 部，载波电路和明线实线电路 3 路。1984 年新增周至至眉县 3 路载波机 1 部，共 4 路。周至到西安安 3 路载波机 1 部（实线 1 路，载波电路 2 路）；周至至咸阳安 3 路载波机 1 部（实线 1 路，载波电路 2 路）；周至至兴平 3 路载波机 1 部（实线电路 1 路，载波电路 3 路）；周至到户县实线电路 1 路；周至到武功实线电路 1 路；周至到眉县实线电路 1 路，计实线电路 6 条，载波电路 6 条，设会议电话机和汇接台各 1 部。1989 年周至至西安电报电路有明线和无线电路各 1 条。有电路 18 路，1 路出租电路。

市内电话网 市内电话是在原环境电话所的基础上，1953 年 3 月长话、市话划分后形成的。

1964 年更换 100 门交换机 1 部，有用户 53 户。1970 年用户 142 户，1975 年用户 171 户。1984 年市话装机容量 300 门，实装用户为 272 户。杆路 9 公里，线条长 12.9 对公里，电缆 4.9 皮长公里，总线 254.4 对公里。1989 年装机容量 500 门，有用户 301 户，杆路长 9.6 杆程公里，电缆长 6.7 皮长公里。

农村电话网 1953 年 3 月电话下设机构 3 处（终南、哑柏、祖庵均安装 5 门交换机 1 部）。对县内农村电话仅在原有的基础上维护。次年设立终南、哑柏、祖庵 3 个邮电营业处，将电话纳入邮电营业内，互换 10 门交换机各 1 部。1956 年给广济、楼观、集贤安装 10 门交换机各 1 部。1958 年设有交换机和交换点 8 处。1978 年给县城到马召、县城到哑柏、青化，终南到集贤、九峰，县城到富仁等地埋设地下塑料电缆。县内电话网形成。1984 年农村电话交换点 9 个，440 门（终南、尚村、集贤、楼观、司竹、马召、广济、板房子、哑柏），全县 29 个乡镇通电话。县至各乡镇交换中心的直达中断电路 42 条，其中载波电路 5 条，杆路 514.61 公里，线条长 763.7 对公里，电缆长 149.49 皮长公里。1989 年农村电话装机总容量 11 部 590 门，有用户 291 户，杆路长

145.9 杆程公里，明线长 271.03 对公里，电缆长 99.68 皮长公里，连接 29 个乡镇的通讯。

电报业务 1955 年开办电报业务。1989 年电报业务分防空、天气、特种、水情、军政、公益、新闻、公务、普通、汇款、公电等 11 种电报。国内电报开放的特别业务有：特急、加急、公递。用户可以使用电报挂号代替收报人住址、姓名。全年电报 70 578 份。

城乡建设志

元明至民国时，本县聚村而居，筑城墙，掘壕沟。村中家家建单座庭院；富豪家的建筑，以庭院为单元，沿中轴线构成各种组群。局部处理上，屋脊两端卷曲相呼应，为唐代遗风。枋间、门窗精雕细刻，色彩繁富，为明清风格。公共建筑的庙宇祠堂，沿中轴线建前、中、后殿，与回廊组合，碧瓦金顶红柱青石台基，为民族风格。现代以工商企业，行政和文化等 5 层左右的楼房建筑为代表，设计新颖，高大坚固美观，集中建在城镇。民用建筑每年投资多，竣工面积大，样式多为传统型。天蓝水绿，环境洁净，全县有数家小型企业排放废水废气，已采取治理措施，收效较好。

第一章 县城建设

周至县城位于本县中部偏北，东经 $108^{\circ} 11' \sim 35'$ ，北纬 $34^{\circ} 9' \sim 10'$ ，海拔 423~440 米。东依沙河，西至县农技校，南临沙河北岸，北到北环路。辖八一村、镇丰村、镇东村，面积 8.96 平方公里。机关、学校、工厂、商店 300 余家。1989 年，城区 3.1 万人，其中农业人口 17 176 人。镇西周（至）城（固）公路横过，中有西（安）宝（鸡）公路纵贯。县城原名城关镇，1984 年易名二曲镇，是中共周至县委、周至县人民政府驻地，是全县政治、经济、文化的中心。

第一节 城廓变迁

北周建德 3 年（574），为屏障京城，县城由终南镇迁至今二曲镇。县城本隋唐旧址。明嘉靖（1523~1566）中，知县李春芳于内外东门及西内门、南外门建城楼，北门

内城楼由知县黎元续成。清康熙元年（1662）知县骆钟麟引广济渠水挹注环城河，河深1丈，宽3.5丈。同年秋雨为虐，城堞门阁倾圮过半，室无完墙，廐库盐仓荡然瓦砾，官衙民舍四望皆通。清同治二年（1864）李蓝义军攻克县城，激战中县署焚为灰烬，战后知县就城隍庙治事2年。经修建，城垣建筑高大雄伟，环城走距2.65公里，城墙高约10.67米。东西长，南北狭，略似鱼形。四面重门，门上有石额，由清中期县绅蔡国藩书。东曰“迓曦”，西曰“萃金”，南曰“迎薰”，北曰“拱沛”。民国7年（1918）靖国军樊钟秀率军进攻县城，与北洋守军马耀群部相持数月，在激战中烧毁八云塔楼梯。西城门楼被攻军凿隧道用火药轰塌，城东门外楼被炮击裂。县知事陈鸿慈移终南镇治事。自明清以来，县城建筑经天灾兵燹屡遭毁损，几经知县、县知事重修，明有萧选，李春芳，何起鸣，梁克从；清有骆钟麟，章泰，夏秉衡，左彝勛，杨仪；民国时有熊飞，庞文中等鼎新或拓建，规模尚称完善。城区0.81平方公里，居民7000余人，有数十家铁、木、皮、麻、轧弹花作坊，商业店铺寥寥无几，且大多只经营日杂用品。50年代后，县城建设发展较快，1962年为改直街道，拆除东西瓮城，后在扩建中，拆除城墙。1979~1989年市政建设初具规模，新建中心街和城河商业街，拓宽南大街和三门什字街道，延长旧城东西大街，使其与西宝、周普公路相接，远景中的井字形街道格局，已初步形成。城区有大街5条，（东西向：中心街，老街道，工商街；南北向：三门什字，南大街）。

街巷分布 清代周至县城有街巷14条，主干为东西、南北2条大街，有圣学巷，圣学上巷，义学巷，东仁义巷，西仁义巷，北门上巷，北门正巷，北门西巷，北庵巷，太白庙巷，永丰巷，南坊巷等12个小巷和东西两关。

中华人民共和国成立后，县城建设蓬勃发展，城区向东、西、南方向发展，东西3条、南北6条主要大街，到1989年有街巷48条。

第二节 市政建设

机构 宋至清代，城乡建设由县署工房管理。民国元年（1912）属总务科管理。民国12年（1923）县署成立劝业所，管理交通建设等事项。民国17年（1928）撤销劝业所，设建设局，城镇建设隶属建设局。民国23年（1934）城建划归民政科管理，设建设助理员。民国30年（1941）取消建设助理员，建设科成立。

1949年城建属建设科管理。1956年划归计委管理。1977年城建局成立。1981年改称周至县基建局。同年10月又改称周至县基本建设委员会。1984年更名为周至县城乡建设环境保护局。1989年全局有职工260余人，施工机械有12吨压路机1台，1吨翻斗车2辆，4吨翻斗车1辆，其他小型机械基本齐全。

道路 民国期间，县城老街道、三门什字街一般宽3~5米，路面系粘土结构。50年代对县城道路修建拓宽和改造。1957年动员干部职工和街道居民义务劳动，将城区2

条大街的黄土路面改为碎石路面。1958年西宝公路通车，县政府对县城格局重新调整，沿西宝路形成县城第2条东西大街（中心街），始为8米宽的砾石路面。后改建为黑色路面。1971年将旧街道向东延伸与西宝公路相接，向西与周普公路相连，并铺设沥青路面，长2060米，宽7米；将两边各1米的人行道用砖铺设，路面拱度为1.5%。1981年因交通拥挤日趋严重，道路日显狭窄，将中心街道拓宽为30米，其中黑色路面15米，人行道各7.5米，用混凝土制格砖铺设。

1980~1989年市政工程公司对南大街路、新西路、中蚕路、城河街的部分路面，进行延伸和拓宽修整，并改造黄土路面为砾石路面或黑色路面。

1983年县道路办公室和市政工程处成立，城区的道路建设迅速发展。到1989年国家投资和群众义务劳动，修筑和拓宽街道，修整延伸小巷便道33条，总长逾万米。

排水 明清和民国时期，县城雨水和污水，主要靠路旁的小渠和沿地势自流排入环城河。

1949~1958年逐步建立排水设施，将原道旁两侧小渠改为U型石砌明渠。1966年修筑老街道雨污合流的排水系统，长1500米，结构规格为砖拱明沟盖板， $0.5 \times 0.7 \sim 0.5 \times 0.75$ 米，按地势高低设滴水孔。1971年改建为混凝土盖板暗渠，修筑中心街中段雨污合流排水系统，分南北两边道沿修建，南边（西至变压器厂，东至教育局）全长1200米，结构规格为 1×1 米石砌底墙拱砖。北边沿道沿下排，每30米设1滴井，由滴井注入地下管道，排入城河商业街涵洞，全长210米（由煤建公司至工人俱乐部）。1978年县公路段修建西关至八云塔什字接变压器厂雨污合流排水系统，长416米。1984年县城建局修建三门什字老街至振兴桥段；振兴桥至中心街段；南大街县政府门前幸福桥等排水系统。1985年城建局修建商业街雨污合流系统，此街地势低凹，是原城区排水要道之一，长800余米，每30米设1滴井，滴井下通地下涵洞。为预防泻洪需要，在街道东设 65×60 厘米两孔滴井备用，地下涵洞为石砌墙底砖拱涵洞。城区修建大型主干排水管道4条，次干排水管道8条，总长1万余米。

桥涵 振兴桥：是南环城河上沟通三门什字街南北道路的石拱桥。1982年由县交通局工程队修建。桥宽16米，桥洞横跨3米，投资3万元。

幸福桥：是县城老街南门桥经过两次改建而成的石拱桥。1958年县交通局改建，桥面宽10米，桥洞跨度3米。1979年县城拓宽改修道路时，由城建局设计施工，将原桥东加宽6米，设置栏杆，桥面宽16米，桥洞跨度3米。

1979~1985年城建局和市政工程处修筑东门桥，北门外涵洞，王婆寺涵洞。其中东门外桥宽16米，跨度3米，设栏杆。北门外涵洞全长40米，宽、高各1米，为石砌盖板涵洞。王婆寺涵洞长26米，宽、高各1米。

绿化 1978年后，对南大街人民路，三门什字等8条主要街道的树木更新改造，栽植中槐359棵，法桐910棵，垂柳199棵，水杉102棵，杨树293棵。专人管理，逐步正规。

路灯 民国时期，县署曾在老街各十字路口设油灯照明。1960年国家电网输入周至后，街道始设电灯照明。到1989年，在城区街道安装照明路灯200余盏。

第三节 城区供水

民国及其以前，衙署店铺的官民饮用井水。县城用水靠手扳辘轳，卖水者从水井提水。50年代初，仍然靠人工吊水，水源为大口土井和水车井。1956年省地下水工作队城区调查水资源打了几眼手压泵井，供水条件有所改善。1962年地质水文普查，在县委西侧（今城建局）院内打深井1眼（现自来水公司1号井），探取地质水文资料。1964年开始筹建水塔，由陕西省地质水文工作队设计，县建筑公司施工，1969年建成，供机关用水。1970年扩大供水范围，输水管道向外延伸。1971年由西安勘测设计院施工，打成第2眼深水井（现在自来水公司2号井）。1980年起，周至县规定供水计量收费标准，集体户和居民用水每吨2角。1985年又在县城南建成水厂，与城区供水管道相接，1987年供水，基本解决了城区供水矛盾。

由于自来水不能满足全城区需要，目前有10个单位使用自备井20多眼。城区居民为解决供水不足的困难，利用自然资源，在庭院打了许多手压泵供家庭用水。今自来水公司有水井4眼，出水量380吨/时，还埋设100~400毫米铸铁管道5748米，为保证停电时正常供水，装置550千瓦柴油发电机1台。固定资产由始建时的10万元，增加到160万元，用水人口由1200人扩大到2.1万余人，年产值由500元增长到1989年的16.2万余元，全员劳动生产率3857元，利税总额1.8万元。

第四节 房产管理

50年代初，本县房地产由财政局兼管。1965年由周至县城关镇市场管理委员会兼管。1977年改属城建局。1978年成立周至县城镇房地产管理所，1984年管理所撤销，县房地产公司成立。

私房改造 1964年本县成立城镇私人出租房屋社会主义改造领导小组，抽调20余名干部组成工作队，开展工作。全县私人出租房屋124户，1161间，面积23183平方米。其中地主39户，富农3户，资本家12户，城镇居民和农民70户。根据“私人在100平方米以下者不纳入改造，由房主个人经营，国家监督；对地主、富农、资本家出租的面房、厂房，仓库，货栈等商业用房和教会，庙观不受起点限制”等政策，将小部分收归国家经营，每年按比例付给固定租金，占私人出租房的30%，面积的70%。其余的由个人自营。

“文化大革命”中，“造反派”将所谓历史上有问题的房主抄家，房屋折价给房管所。经落实政策，大部分房屋已退还本人。

公房管理 70年代开始，城建局在人民路、老街道、南大街、影西路等地修建干

部、职工、商业、宿办楼 9 幢，建筑面积 12 012 平方米，使用面积 8408.40 平方米，每平方米月收费 0.2 元。商业用房每平方米月收费 1 元。

居民自建和商业房 1980 年以来，住房日趋紧张，县委、县政府决定，经原咸阳地区基本建设委员会批准，开展居民自建和商品房开发工作。由建筑公司在影西路西南新建 2 层楼 134 户，16 658 平方米，自建 19 户，面积 2415.56 平方米。1982 年又投资 25 万元兴建北环路 4 层居民商品楼 1 幢，面积 1860.4 平方米，每平方米 100 元，总计 40 户。至 1989 年，居民自建数百户，住房紧张的情况基本缓解。

第二章 村镇建设

周至县历史悠久，原始社会即有制陶业发达的豆村。由于生产力发展水平低，建设速度缓慢。中华人民共和国成立后，村镇建设加快。1989 年全县全民和集体房屋建筑施工 59 343 平方米，其中竣工 33 659 平方米，价值 890 万元。

第一节 集镇建设

清代本县有 4 大镇，8 小镇。

民国时期，本县 12 个集镇，为区乡政权驻地，街道多为一字街道，个别为十字形。沿街设置土产、山货、瓷器、文具、百货、药材、醋坊、镶牙、烘炉、翻沙、弹花等小手工业作坊，其他为农户。县属大镇为：城关镇（今二曲镇），哑柏镇，终南镇，祖庵镇（今归户县）。小镇为：广济镇，马召镇，青化镇，集贤镇，殿镇，尚村镇，焦镇，涝店镇（今归户县）。这些街道窄，一般建筑密度大，居民、农户杂居，商号与农家交错。建筑多为土坯墙青瓦平房和土墙草房，行商坐贾踞地贸易。街道路面均系粘土路。公共建筑主要是庙宇、寺观、戏台和小学校，县城设有初级中学。街面房屋系台梁式架砖土结构，多数是木板棚楼。其他住宅和农村的农民居住相同。

五六十时代，各集镇设乡（镇）政府（公社），供销社，信用社，学校（初中、小学），医院（卫生所）。1975 年起，建成一批乡镇（社队）工、商企业和服务业，有的设立高级中学、邮电支局（所）、印刷厂、电影院，日渐成为农村政治、经济、文化、服务的中心。集镇商品零售额，占全县社会零售额的半数以上，农副产品收购量占全县 2/3 以上。手工业产品千余种，其中哑柏刺绣已畅销 10 余个省市，部分已成为创汇商品。集镇使用电灯、路灯，部分居民和单位使用自来水。建筑物多采用梁架支承式，部分采用砖木式砖混结构，筑成 2 层或 3 层楼房。集镇布局向井字形，二字形，十字形，

丁字形发展。

较大集镇是：

二曲镇（参见《县城建设》）

终南镇 位于周至县东部，西距县城 15 公里，西宝公路由镇北穿过，镇南面向终南山，因而得名。历史悠久，曾为县、郡、军治所。汉太初元年（前 104）在此始置周至县治。南北朝时，曾设置过终南郡，北周建德三年（574）才迁至今周至县城。镇上古迹有城隍庙，关帝庙，佛塔，白马池，响亮碑等。城墙高大，城池宽阔。今终南镇是镇政府驻地，辖终南、东关、毓兴 3 个村委会和 1 个居委会，面积 3 平方公里，海拔 421 米。

1949 年终南镇仅有几十家日杂商店和几家手工作坊，从业人员二三百人，小学 1 所。街道狭窄，长约 1 公里，路面不平，街房倾斜甚多，每逢集日，交易的人群拥挤不堪，曾有“终南集长巷子”之说。饮用浅水井，照明青油灯，无月满街黑，天雨路泥泞。

中华人民共和国成立后，终南镇北新街拓宽改建，面貌日新。1989 年有工、商、文教、卫生、邮电、金融等企事业单位 48 个，中学 2 所（高中 1 所，初中 1 所），小学 3 所，在校学生 2638 人，教职工 137 人。商饮服务业 86 个，个体摊点 163 个，古历每月逢三、六、九日集会，交易人数 2 万余人。80 年代，乡镇企业发展较快，服装鞋帽，机械加工，家用电器修理，水泥制品加工业，木材加工有较大发展。镇内建有变电站、供电站各 1 所，日用电 10 万余度。沿西宝线建有电影院、剧院、文化馆、医院等。工业年产值 1000 余万元，为县东政治、经济、文化、服务业的中心。

哑柏镇 位于县城西 13 公里，西宝公路穿街而过，自然形成街市，海拔 445 米。面积 103 公顷。辖哑兴、仰天村民委员会和 1 个居委会。据《广两曲志》载：哑柏古称“太白”（见《太白庙碑记》）。相传，周文王路经此地天色傍晚，见路边似有 1 人，连问数声不语，近前细看，原是 1 棵柏树，因而幽默地称为哑柏。

明清至民国时，镇中有丁字形狭窄街道，沿街仅设私营杂货、药店、铁磁、染坊、皮坊等店铺，有五六十家，从业二三百人。

中华人民共和国成立后，哑柏成为当地政治、经济、文化中心地。特别是 1979 以后，哑柏已被誉为周至经济特区，有摊点 1000 余个，交易人数 4~5 万，每逢古历三、六、九日集会。商品琳琅满目。哑柏刺绣市场，为我国北方最大的刺绣市场（参看《刺绣志》）。1989 年哑柏镇有工厂、学校、医院、商店等单位 40 余个。是县内重要的物资集散地。

楼观镇 位于县城东南 15 公里，焦镇~油坊头公路穿镇而过。是距楼观台最近的集镇，因而得名楼观镇。此镇原名焦家巷，曾改名为焦镇，1984 年改为楼观镇。

民国时期市井萧条，数十米长的街巷中仅有私营杂货铺 3 家，粟店 2 家，其余为铁磁、盐、文具、烘炉等店铺 10 余家，小学 1 所。逢集之日，交易的人少货单时间短，称为露水集。

中华人民共和国成立后，楼观镇为镇政府驻地，街道拓宽，店铺改建，文教卫生，工商行政，金融财贸等单位已形成工商街。乡镇及乡镇以上单位 14 家，个体工商户 23 家。每逢古历一、四、七集日，参加交易的人数达万余人，成交额万元以上，1988 年

全镇农业总产值 2263 万元，人均纯收入 431 元。

尚村镇 建于汉代的眉坞岭遗址上，西距周至县城 25 公里，镇东 500 米与户县毗邻，是乡政府驻地。1987 年 12 月尚村乡汉代墓葬群出土有秦代的蟠螭镜、半两钱，西汉中期的连弧星云纹镜和前期的弩机、鸭蛋壶、弹丸、彩绘陶仓、绿铅釉顶壶等珍贵文物，对研究我国汉代科技和文化有着重要的价值。

据考，明代在临川寺置青阳镇，因交通不便，遂迁于尚村，镇内建有城隍庙、火神庙、戏楼等雄伟建筑。清同治年间和民国 5 年（1916）连遭两次兵燹，街房及古建筑尽毁，街市颓废，萧条不振。50 年代初镇上仅有 600 余人，房屋 200 余间。尚村地势优越，西宝路穿街而过，交通方便，县商业系统在尚村镇设有百货、五金、药材、煤炭等 8 个批发货站，分管县东农副产品收购、供应及工业品批发。文教、卫生、工交、财贸、邮电等事业有发展。建立了农械厂、棉绒厂、粮站、货站、供销社、税务所、工商所、邮电所、医院、中学等 20 余个单位。由于眉坞岭一带土质粘细，发展建材工业得天独厚，镇上兴建建材厂 3 个，轮窑 5 座，年产砖、瓦 4 千万块（页），远销周、户各地。1988 年全镇农业总产值 2596 万元，税收总额 28 万元，人均纯收入 293 元。

马召镇 位于县城南 10.5 公里的秦岭脚下，为乡政府驻地。周城（周至～城固）、南环公路纵横贯穿镇区，交通方便。据民国重修《周至县志》载：东汉马融拜关中学者挚恂为师，隐居仙游寺石室学习。后来，马融成为名噪一时的大儒。公车征召，乡人荣之，马召因而得名。马召镇山青水秀，风光绮丽，尤以仙游寺为最。历代帝王、名宦、文人学士足迹遍及于此。

明清至民国时，马召镇以交易木柴、木炭、药材等山货特产为主，工商业市场冷清。50 年代镇上建立中学、供销社、粮店、医院、银行、税务、食品等单位。每年古历 10 月 10 日为马召镇物资交流会，交易物资齐全，会期长，人数多。

板房子街 南距县城 74 公里。距佛坪县城 41.3 公里，周城公路穿过街道，交通方便，为中共板房子工委（辖深山区 6 乡）和乡驻地。是 60 年代新兴的山区小镇。相传，明代这里山高谷狭，道路崎岖，荒无人烟，清初有陈姓人家从外乡流落于此，用木板构成房屋，因而得名板房子。文教、卫生、工商、财贸、邮电、金融等事业均有建设。使群众交易、看病、学生就读，商旅乘车得到方便。1980 年又建成水电站 1 座，使照明、农副产品加工电气化。

广济镇 位于县城西南 7 公里，南依秦岭，是乡驻地。辖南神寨、南凹两个自然村。镇周围土地肥沃，物产丰富，盛产小麦、玉米和棉花，小麦品质尤佳。广济镇原名南神寨，镇南骆峪道（从骆峪通往洋县觉峪），在汉、魏、隋、唐时曾多有战争，为兵家安营扎寨之地。唐曾驻神策军，因名神策军寨。寨分南北，沿为村镇名。清《西安府志》载：宋开宝三年（969）开广济渠，后塞。明代重建广济渠，“长 30 里”，流注县城西城壕，北流入渭，既灌溉农田，亦供人畜饮用。因此渠流经南神寨村，故更名为广济。

民国时广济镇街道冷落，仅有几家日杂店铺。50 年代后，马召区公署及广济乡、公社机关驻此，成为当地中心。工交、财贸、邮电、文教、卫生等事业相继发展。每逢农历一、四、七集日，交易人数 500 余人，成交额 1 万余元。每年 10 月 15 日为物资交

流大会。这里群众原饮用广济渠水，影响身体健康。1965年公社集资建立自来水设施，使群众饮水得到改善，儿童智商增高。

平原其他10个乡，山区11个乡人民政府驻地也相应建立工商、财贸、文教、卫生等机构。乡乡通公路，城乡物资交流畅通。

第二节 乡村建设

距今约四五千年的龙山文化时期，周至先民逐步在平原建筑村庄，用木构架在地面建筑房屋。构成单面坡向的厦房，或双面坡向的拱脊房，1户1院，互相连接，组成南北走向或东西走向的街巷，形成村庄。周秦以来，关中战火不息，周至不少村庄驻扎军队，有的虽未驻军，但为了防卫，在村庄周围修筑起高大坚固的土城墙。此后，一些村庄逐渐更名为屯、堡、寨、营、铺等。如唐代驻兵的大、小寨；元代屯垦的终南、尚村一代的屯；历代养马的马营；明清驿铺红花铺、冯尚铺等。

明清时期，周至村庄建设的结构，趋于定型。少数富豪之家，如尚村的西坡，终南的豆村，广济的桑园，二曲镇的大地主。建筑以间为单位构成单座建筑，以单座建筑组成庭院，以庭院为单元，或沿纵、横轴线构成各种形式的组群。其建筑物的艺术处理，有的房屋下部台基与柱侧脚、墙收分相配合，增加房屋的稳定感；有的阳间略大，暗间略小，使房屋主次分明；有的出檐放大，又微微向上反曲，既防雨淋，又使屋顶呈现舒展飘逸风度；有的屋顶绘画，工笔重彩；房屋用料，以松木为主；各种装修，多采用紫檀木、花梨和楠木等高级木料，造型雅致，色彩绚丽；房屋墙壁，均用青砖；屋顶覆盖，多为小青瓦，底垫大方砖。多是单家独院，为四合院。稍富裕的家庭，讲究建2门楼吊棒槌。即1栋拱脊房带门楼，夹2栋对檐厦房。多数人家习惯住3间1院或5间1院的拱脊房，至于占80%的贫苦农民，有的住茅草房，有的住土窑洞。在南部山丘区还有少数人住房是石块墙，睡石板炕，深山区住木板房，甚至无家可归住庙台。公共建筑主要是寺、观、庙宇、祠堂。较大的有前殿（下殿）、中殿、后殿（上殿、大殿）和其他附属物，多采取回廊与殿堂相组合的方式，施以白石台基，黄绿色琉璃瓦顶，朱红色门窗墙柱等。有的庙宇前建有戏台，供人们娱乐。清末至民国年间，连年战火，土匪蜂起，各为防御兵匪抢掠，村村筑起高大坚固的土城墙，朝开夕闭，以图自保。渭河北移，北岸移民暂居南岸，均称号。村庄布局，平原地区一般为一字形，多数为二字形，村道宽5~15米。沿渭河一般为一字形村道，多数较大的村庄为二字形村道。村路宽30~80米。

清末民国年间，外来宗教传布，在乡村建天主教堂10余处，基督教堂5处，伊斯兰教堂1处，系砖木土结构。民国3年（1914），全县搬神拆庙，兴办学校，古老的庙宇寺观，有的被拆除，有的改为保国民学校。山区建筑均滨河靠泉，居沙土较多处，用沙土筑成板墙，在墙上架梁建3~5间的拱脊房，屋顶覆盖多为小青瓦，底垫木板；或为木板覆盖。房中隔墙，地板亦多为木板。沙土贫乏处，多为石块砌墙，或用木头叠架

成墙。建筑呈南方风格。

50年代，周至经过土地改革，贫苦农民分得房屋，生活逐步改善，盖新房的人渐多。人民公社建立后，全县500多个生产大队陆续盖起大队部、文化站、医疗站，有的还兴办学校、幼儿园、科研站、农场、林场、铁工厂、编织厂、饲养场、拖拉机站、代购代销店等。各生产队普遍盖仓房、饲养室，有的盖豆腐坊、粉坊、面坊。70年代人口迅速增长。所需庄基地相应增多。为了减少耕地损失，县人民政府规定，新批庄基地一般宽3丈，长5~6丈。80年代，村庄建设大规模发展。据统计：周至县渭河沿岸有35%，沿山区有25%，平原地区有40%以上的农户盖起了新房。房屋一般为抬梁式屋架，砖木土结构，有的为3角架（人字梁）砖木土结构，还有的少数农户建成砖混木结构的3层楼房。富仁乡90%的农户建起2层楼房。县人民政府为解决部分地区人、畜饮水困难，先后投资数十万元，在二曲、广济、楼观、竹峪等地修建水塔，解决人畜饮用河水、渠水的问题。截至1989年，全县369个行政村，平均每村325户。大者每村1700余户，小者每村10余户。据抽样调查推算，全县平均每户住房3间，60平方米。每人住房0.75间，15平方米。其中城关地区平均每人0.5间，10平方米。沿渭河一带每人0.8间，16平方米。沿山区一带每人0.5间，10平方米。全县除深山部分地区未安装电灯外，其余地区全部安上了电灯。村庄布局多为二字形，三字形，部分为一字形，还有少数#字形，十字形和井字形。

第三节 主要建筑

周至县城历史悠久，文物遗产颇多。自清朝中叶至民国初年，县城屡遭兵燹，古建筑惨遭焚毁，虽经修葺，但有的已失原貌。50年代残存有文庙、武庙、城隍庙、东岳庙、马王庙、观稼楼、五凤楼、东门外木牌仪门、万寿宫、火神庙、城门楼、八云塔等建筑。60年代现代建筑接踵而起，与仅存的几处古建筑物相映成趣。（古建筑和烈士陵园参见《文化体育志·文物章》）

周至剧院 位于县城南新街西段，1987年1月8日落成。是具有现代特色，雄伟壮观的大型建筑。建筑形式精美，采光设备良好。剧院占地13亩，建筑面积3000平方米，设有1320个座位。室内分前厅、观众厅（池座、楼座）、舞台、乐池、演员化妆室、休息室等，并配有电动吊杆拉幕和现代音响、灯光、照明、字幕等设备。整体建筑设计考究，形体壮丽，色调和谐，室内图案新颖别致，是全省县级较先进的剧院之一。

剧院的前厅屋顶竖立着我国当代著名戏剧家吴祖光的题字，门庭正面为中共中央委员、原云南省委书记安平生的题字。剧院可接待各种戏剧、曲艺、音乐、歌舞、杂技、电影等演出团体及大型会议。

城河商业街 1980年城建局在疏通改造老城河的基础上，将环城河南部，三门什子路振兴桥以东，至南大街幸福桥以西地段，进行老城河的挖掘修整，疏通铺设了排水管道，修筑成宽5米、长400米的地下河道，上盖水泥盖板，建成城河街道，沿原城河

两岸修建商业营业平房 163 间，建筑面积 7800 余平方米。街中水泥台摊位 112 个，个体商业经营者 300 余户，是本县重要的布匹百货市场。在商业街主线的东西两端，矗立着两座造型精致的门楼牌坊，牌坊上飞檐斗拱，画栋雕梁，雅俗共赏，古朴典雅。在牌楼正中悬挂着著名青年作家贾平凹书写的街名。街房由工商所出租给个体商户，经营布匹服装、五金家电、日用百货及饮食等。年成交额为 750 万元以上，上缴利税 23 万元。逢二、五、八集日，商业街便成为全城最繁华的地段，沿街双面 4 排的商品经营货架，琳琅满目，顾客如织如流，摩肩接踵，集日成交额 5 万元以上。逢遇节日，东西牌楼上，彩灯高悬，装饰一新，沿街两行门面，各家张灯结彩，飞红流绿，繁荣兴盛。

周至电影院 居于县城南新街中段，1972 年修建，主体建筑砖木式，占地面积 4600 平方米，由电影院干部职工集体设计，县建筑公司承建，于 1976 年开业放映。整个建筑由舞台、观众厅、休息厅、工作室及辅助设施构成。是全省县级较为先进的影院之一。

影院的主体建筑采用传统屋架式和混凝土柱梁浇筑工艺，将舞台与观众厅融为一体。舞台长 30 米，池长 24 米，可供会议做主席台和放映演出使用，厅内设有 1286 个坐席，观众厅采用地下机械吹风与自动关闭天窗换气的通风设备，室内使用较先进的隔音板彩饰墙壁。观众休息厅与工作机房、职工宿舍、地下室仓库由高 20 米的 4 层楼房构成。

第三章 环境保护

1983 年周至县环境保护办公室成立。1984 年成立县环境保护监测站。使全县环保工作不断强化。1986 年又配备监测车辆。各机关单位及工厂，企业也逐步建立环保机构，配备专职或兼职人员，开展植树造林，绿化美化城市，治理废水、废气、废渣，初步取得一些成效。

第一节 废水治理

全县每年排放废水总量 386 万吨，万元产值排放量为 672.88 吨，造纸业排放量最大，占总排水量的 70.9%，万元产值排放量 28.05%。主要排入沙河。其主要污染物为挥发性酚、硫化物、COD（化学耗氧量）。等标负荷分别为 342、31.7、215.01，占全县 90%。县内废水主要污染源为县造纸厂。黄河制药厂流入沙河主要污染物为：石油类、COD、悬浮物、P，等标负荷分别为 57.2、28、11、35，累计占本流域 98.9%，占全县 9.6%。由于废水长期排放，沙河系鱼类等水生物繁衍已受危害，沿河一些村庄表层饮水

已受影响。沙河下游 3 公里成了色黑味臭的排污沟。县城北清水河因县医院污水排放亦有污染现象。(参见《卫生志·卫生防疫》、《水利志·饮水工程》、《地理志·水环境污染及防治》)。各企业结合技术改造,对超标污染源已采取治理措施。陕西省黄河制药厂,原每日有万立方米玉米浸渍废水排入下水道,水中硫化物 11.1 毫克/升,超过国家规定指标的 11 倍。这个厂采取废液回收工程后,经多方监测,硫化物排放已低于国家规定标准,同时悬浮物、COD 等指标也相应降低。周至造纸厂由 1981~1985 年先后投资 15 万元,利用沉淀组合设池,使废水中的悬浮物降低 300 毫克/升以下。同时建造了黑液压生化池处理黑液,使 PH 值由 11~13 降到 7~7.5,达到中性,采用气浮处理白水,回收白水水中的纸浆,使白水得到再次利用。

第二节 废气废渣治理

周至县城内有锅炉 50 余台,其中工业锅炉 15 台,各种茶水炉 30 余台。烟囱近百个,机动车日流量 3000 余辆,加之民用生活灶,燃烧煤和油,2 次扬尘以及有害工业废气排放的污染,使城区大气的颗粒物和二氧化硫的含量,超过国家规定指标。

治理大气污染中,全县 15 台工业锅炉中 13 台已安装除尘设备。县造纸厂安装旋风除尘器后,年回收粉煤灰 50 吨,既净化了环境,又增加了生活燃料。全县群众和机关干部植树造林,种草栽花,扩大植被,吸收空气中的二氧化碳和其他有害物质,固定表土,减少 2 次扬尘和自然吹风对大气的污染。

随着工业的发展,城市人口的增加,废渣量越来越大。县内对废渣中的炉渣,用于修路和基建。有色金属渣均被回收冶炼。工业垃圾中的酒糟、玉米粉渣等是牲畜的极好饲料,用于畜禽业。有害废弃物极少堆置。

第四章 城乡建设管理

第一节 设计规划

60 年代县工交局设立道路办公室,对城区街巷统一规划,县城建设由城关镇兼管,农村盖房由政府审批庄基。西宝、周城公路通车后,县城各项建筑沿公路两侧自由发展,街道狭窄,走向不尽合理,功能区分混乱,工、农、商、学杂居,污染环境,交通阻塞,市容不整,给县城发展带来困难。1976 年以后,县城农村规划开始进行,使

城乡建设走向正轨。至 1989 年，县城建局下属有市政工程处，自来水公司，城建局设计室，环境保护局，建筑工程公司等 10 余个单位。

勘察设计 60 年代本县的地形测绘、地质普探、城市规划和建筑设计等，由省级设计院勘察设计。1977 年县城建局设立规划设计组，除主管城区地形测量、城市规划、城市建设管理外，兼管部分市政工程和小型民用建筑的设计。1984 年 10 月 26 日，人大常委会通过《周至县城镇建设管理和环境保护试行条例》，11 月县政府批准实施《周至县二曲镇总体规划》。

1985 年 2 月周至县建筑设计室成立，编制 9 人，隶属城建局。同年 2 月被省城乡建设环保厅定为丙级设计单位。1983 年以来，乡村建设蓬勃发展，县城建局设计室除承担全县建设的部分勘察设计工作外，还承担本县的村镇规划和地形测绘工作。

城建规划 周至县城居二曲镇境内，要充分发挥地区优势，把县城逐步建设成为农副产品加工、药材、渔业、造纸、电器工业和旅游业发达的社会主义新县城。远期规划在 1991~2000 年：根据经济改革开放搞活的精神，以县城现有人口为依据，按 5 万人左右安排。用地每人 100 平方米考虑，近期控制在 350 公顷之内，远期控制在 500 公顷左右。

对工、商、文教、卫生合理布局。对有污染的企业采取措施，加强治理，保护城镇环境。保留靠近渭河的现有工厂，不再发展渭河工业区。县城南部工业区用地可适当调整向西南补齐。县城建筑格局、色彩要有特色。

县城北部，地势低洼，地下水位高，工程地质条件差，县城目前已显东西过长，不宜发展。据此县城规划范围为：北起北环路，南至沙河北岸到盐库一线；东起沙河西岸，西至八一村。占地约 5.17 平方公里。以老城和中心街为中心向周围发展，老城区为商业区，周围为生活居住区。

乡村规划 50 年代以来，农村陆续改造旧房，建设新房。但大多数依然是古村旧貌，有的几代同堂。80 年代农村商品生产发展较快，农民纷纷要求改善住宅条件。1983 年县政府首次召开村镇规划工作会议，村镇建设在全县开展。1987 年县政府批准颁发《周至县村镇管理暂行办法》。规定村镇在发展经济的基础上，贯彻全面规划，正确引导，依靠群众，自力更生，因地制宜，逐步建设的方针，把集镇及乡镇驻地建设成为乡村社区的政治、经济、文化、科技和服务中心；村庄要全面改善生产条件、居住条件和服务条件，做到统筹安排，量力而行，讲求经济、社会和环境效益。

村镇规划是指导村镇建设的依据，各村镇按照因地制宜，远近结合，有利于生产，方便生活，合理布局，节约用地，配套建设，协调发展的原则制定规划。本县村镇的规模：沿渭河自然村以 100~200 户、500~1000 人，耕作半径不超过 1 公里为宜；中心村为 200~300 户，1000~1500 人，耕作半径不超过 1.5 公里；集镇以 300~500 户，1500~2000 人，耕作半径不超过 2 公里为宜。沿西宝线平原，人多地少宜集中，可大于上述规模。沿山区人少地多宜分散，可小于上述规模。1989 年农村建房 23 456 间，面积 469 120 平方米，价值 4691.2 万元。

界尚村 是 1979 年村级规划的典型村之一。村中依自然地形，街道东西走向，街

中心农户房屋最高，依次每户比降 0.7%，便于排水。街中明渠排水，沙石路面，门前一律空院，不筑围墙，便于碾晒粮食。路灯照明，屋后植树，房屋整齐有序。1989 年 84% 的农户已迁入规划线上。

第二节 建筑业

汉至民国时，县衙、商号、店铺建筑规模小，多为土木、砖木结构，系手工操作。60 年代手工操作逐步被机械化施工所替代。1983 年县建筑公司一般平整场地和地基处理用推土机、打夯机；运输材料用汽车、翻斗车、平板车；和沙灰用沙浆搅拌机、淋灰机，高层建筑提料用吊车、卷扬机、自动升降机等。在施工程序上过去都是自下而上，现不少工程则采用框架结构，即先将建筑物的骨架用钢筋水泥浇注制成，然后在框架之间，砌壁填料，可以自上而下，也可以自下而上。

县建筑工程公司 1956 年周至县手工业联合社成立(以下简称手联社)，社内只有铁业、木器等集体组织。同年，县政府责成手联社组织力量进行 14 间砖土木结构平房施工。由木器社抽调木工，从原西北建筑公司招收 15 名瓦工，从社会上招收普工 50 余人组建起县内第 1 个专业建筑队，归木器社领导，经济独立核算，自负盈亏。

1959 年周至县建筑工程公司成立。逐步发展。至 80 年代，已建楼房 70 多幢，水塔 7 座，仓库 8 座，医院 4 所，影剧院 2 座，中学 6 所，厂房 15 幢。1982 年县建筑公司先后购置钢管架料 50 吨，钢模板 2000 块，各种机具 120 余台，当年完成建筑面积 2.4 万多平方米，产值 245 万多元，是公司历史上最好的年份。1989 年有工程师、助理工程师、技术员 15 人，职工 100 余人。

乡镇建工 1984 年 8 月西安市建委联合组建西周建筑公司。性质为县级集体建筑企业，独立核算，自负盈亏。由周至县出资金和管理干部，市建委提供工作地址、区域和技术人员。1985 年公司交由周至县管理，有职工 24 人。主要承包建筑工程和水暖、电气安装。次年完成产值 330 余万元，建筑面积 3.2 万余平方米。

1984 年全县建筑企业 97 个，有 95 个属乡镇管理的乡村建筑队。其中申请参加资格和质量审定的企业 40 个。1986 年对已审定企业资格和质量等级进行复查，组织机构健全，职工较为稳定，能正常进行经营活动的企业共 44 个，其中三级 5 个，四级 16 个，暂定四级 2 个，无级企业 21 个，23 个定级企业有职工 1.1 万余人，施工能力年产值可达 2900 余万元，施工面积可达 17 万余平方米。都配有泥、木、钢筋、机修、灰、油漆、电焊、安装等 20 多个工种，施工机械齐全，承建各种大型、中型及该地乡村住房、办公楼、仓库、宿舍等建筑工程。

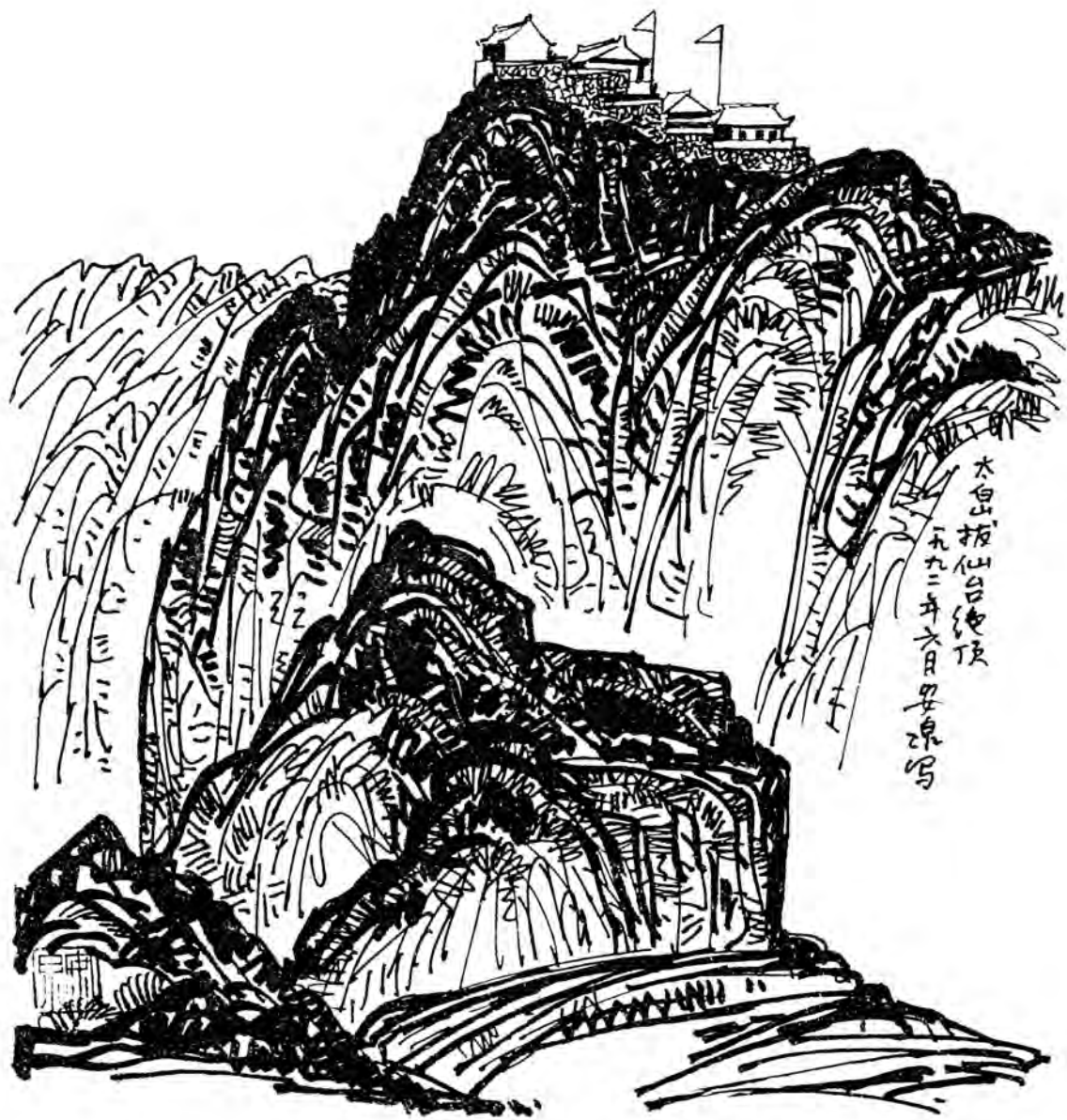

太白山仙台绝顶
一九三二年六月安原写

商业志

本志将国有商业、供销企业、粮油加工销售、物资和外贸列为《商业志》。将私营商业列专章记述。

第一章 集市贸易

周至县在西汉太初元年（前 104）置县于今终南镇后，终南就有了集市贸易。北周武帝建德三年（574），迁县城于今二曲镇，随之二曲便有集市贸易。清康熙十四年（1678）全县有 6 镇。清乾隆十四年（1749）发展为 9 镇。民国年间 12 镇（4 大镇、8 小镇）。其间集市贸易以农副产品为主，以手工业产品为次。50 年代后，集市贸易以工业、手工业产品为主，农副产品为副。1979 年以来，交易额大幅度上升。

第一节 市场

周至县古代有木材、山货、蔬菜、畜牧、大肉、粮食、竹器等市场分布各镇。民国时期，新兴土布棉花市场。而木材市场以殿镇、马召、骆峪、辛口最为繁荣。

50~60 年代农贸市场时关时放，地点亦不稳定。1979 年市场开放，新增成衣、杂货、布匹和刺绣品市场。市场管理部门规划和逐步建设集镇市场，使贸易市场的地点相对稳定，便于管理。市场规模大者，分布在二曲、哑柏、终南镇。其余诸镇市场规模较小，以木材、大肉、牲畜、刺绣市场为典型，上市品种多，质量高，外境商户多。分布如下：

木材市场 为传统市场。明末和清初中期，殿镇、马召、辛口、骆峪等地的木材市

场，地近山脚，十分繁荣。清末民初，殿镇、马召、辛口、骆峪因采伐渐远、地域偏僻、交通不便等原因，日渐冷落。到民国初，辛口、骆峪市场已消失。马召、殿镇两市场则沿续于解放后。50年代，二曲、哑柏、终南镇有木材市场。1979年以来，3镇木材市场规模不断扩大，其中二曲镇有木材市场2个，林场木材销售点3个。二曲镇最大的木材市场在县西关，逢二、五、八日开市。

牲畜市场 为传统市场。县城、哑柏、终南等均有，以二曲镇规模最大。上市大牲畜以牛为主，次为骡、马、驴；小牲畜以猪为主，次为羊、兔；家禽以鸡、鸭、鹅为主。

大肉市场 为传统市场，以二曲镇规模最大，主营猪肉，每日开市，逢集日上市量增大，日平均上市量约1500公斤。

刺绣市场 见《刺绣志》

第二节 集 会

集市 明清时集市交易量虽小，但集期频繁。民国14年（1925）全县大镇立大集，县城镇每月二、十二、二十二；五、十五、二十五；八、十八、二十八为大集日；哑柏、终南同日，逢三、十三、二十三、六、十六、二十六，九、十九、二十九为大集日；祖庵双日逢集。1989年全县集镇有二曲、终南、哑柏、尚村、广济、马召、集贤、板房子、青化、焦镇。二曲、哑柏、终南为大镇。腊月和古会期间交易量大。

古庙会 一是为纪念重大的历史事件兴起的集会；二是因生产、生活所需而立的会；三是庙会。（参见《民俗宗教志·庙会》）。

较大的古会有：集贤乡皇会，会址集贤村，农历二月二十二日为正会，会期5~7天，清代立会，传统上会物资以大牲畜为主。广济乡桑园村牛马王会，农历三月二十三为会，会期4~6天，传统上会物资有牲畜、布匹、夏忙农具。终南镇豆村老爷庙会，俗称大腊会，农历四月初八为正会，会期5~7天。传统上市物资以大小牲畜及夏忙农具为主。马召镇农历十月初十会，会期5~7天，山区群众历来赶此会，置办过冬物资。传统上市的物资以山货、油、盐、布等日杂用品为主，近年来品种增多。尚村乡临川寺冬至会，在临川寺村，会期5~7天，传统上市物资有大小牲畜、日杂用品、竹器等。广济乡南大坪庙会，农历八月初六为正会，会期3~5天，传统上市物资有大小牲畜、秋播农具等。翠峰乡史务会，农历八月初八为正会，会期3~5天。1923年为纪念架沟剿匪的阵亡村民而立会，上市物资与南大坪会相同。楼观镇东楼观二月初十老君会和翠峰乡青山三月初十索娘娘会，会期均为3~5天。

中小型庙会较多，范围涉及会址方圆数十里诸村，会期多为2~3天。阿岔村正月十一灯笼会。下青化村正月十五元宵会。四屯村正月十八老王会。北蒋寨正月二十八东岳庙会（东二十八会）。哑柏镇二月二会。镇东村二月初八火神会。西楼观二月十五老君会。司竹村三月初一火神娘娘会。尚村乡马村三月初八大王庙会 和 临川寺三月十八

会。广济镇三月十五会。焦镇四月初十城隍庙会。小型庙会多为一村举办，规模小，参加人数少（参见《民俗宗教志·庙会》）。

物资交流会 是六七十年代由政府或商业、税务、工商行政管理部门负责筹办的集会，定于农闲季节，会址在各大镇，会期 5~10 天不等，商业各行业参加交易，厂商多，物资丰富，会期较长。

第三节 贸易

民国以前，县集市贸易物资为农副及手工产品，主要有粮食、布帛、牲畜、木材、蔬菜、农具等，满足本县人们之间互通有无。清末民初，周至广种罌粟，外地商贾，涌入周至采购，使周至一度逐渐沦为关中较大的鸦片市场。中华人民共和国成立后，贸易物资增加了手工业、工业产品，农副产品种类也较前大大增加，特别是哑柏镇的刺绣市场和富仁乡的万亩苹果园，前者以其花色品种多、工艺水平高已成为西北最大的刺绣市场，产品主销国内省、区。后者以其面积辽阔、果品质优，吸引了省内外的果品经营者。

中华人民共和国成立后，周至县的集市贸易经几度兴衰，1949~1952 年市场管理工作尚未开展，上市交易商品流量较大，成交额递增。1956 年国家开放集市贸易。1959 年利用较大古庙会，举办物资交流会。1960~1962 年国民经济暂时困难，物资短缺，市场萧条。1963 年国民经济开始好转，上市物资较前增多，集市贸易处于稳定状态。1966~1968 年，市场无人管理，极为混乱。其后对市场进行强制性管理，严格控制一、二类农副产品上市。1980 年以后，市场日益繁荣。1989 年，周至农贸市场参加交易的物资有：粮食、木材、牲畜、山货、蔬菜、自行车、家具、布匹、成衣、小百货、干鲜果、饮食品等。贸易市场和物资品类较多的镇有：二曲、哑柏、终南镇，其次为尚村、楼观、广济、马召、青化诸镇。另外，西宝公路沿线的司竹、阳化桥等地每天有大宗交易发生。1987、1989、1991 年集市贸易额分别为 2795、5092、6309 万元。

第二章 私营商业

第一节 初创和兴起

汉代周至设官办的驿站馆舍。唐代，县内有东西驿道，白居易、元稹在骆口驿有题诗，县内有东西驿道和秦蜀驿道。宋至清代设铺，沿途每隔 15~20 里（古里）设馆

站。接待官、商和公务人员。

从本县汉墓群出土的陶器和铜铁器中可以推知，汉代自产自销的陶器、铁木器铺面，在终南等地有分布。明清时县内有药店、饭馆、京货铺、车马店、货栈等店铺 100 余家，有染坊、纸坊、烘炉、织房、油坊、陶器和铁木器具制作等作坊 300 余家。比较著名的有广育堂、六合成等药店，终南正兴希粮行、殿镇木商等。著名商品有红花、痧药、惊风丸、追风散、欢乐膏药、藕粉、薏米、编织品、纺织品等。

明代知县郑达〔正统八年（1443）任〕，教农民建窑场，烧砖制瓦出售，以便利建房。知县王节〔天顺六年（1462）任〕推广种植红花；行销省内外，号称周花。清代知县邹儒〔乾隆十一年（1746）补任〕兴桑养蚕，在县署西建织室，出售丝织品。清代全县工商行业有 10 余个。

民国时全县有私营商业 20 余个行业。

粮行 清代有 10 余家。民国时有 20 余家，其中县城 7 家，哑柏 10 家，终南 4 家。年均收粮 200 余万公斤。县城和终南每斗约 35 市斤（每市斤 16 两）。哑柏 45 斤（同上）。购销双方看货议价后，粮行经纪执斗量粮，购进实装斗盈，销出虚装斗歉，斗差约 2 公斤。经纪居中收取牙费。粮行包粮盘剥最重。夏秋征粮，官军巨商购买大宗粮食，由有钱有势的粮铺独揽购销，称为包粮。如某村粮食难以如期缴纳，官军又催逼的很紧，官军便指定粮铺代缴款项或粮食，然后由粮铺到该村催缴。10 天半月为期，1 天计 2 天利息，到期不还，本利驴打滚。

饮食业 俗称食家行，民国时有 20 余家，以传统小吃为特色，有油茶、元宵、甍糕、凉皮、面皮、粽子、麻花、蒸馍、干馍、油饼、扯面、粉蒸肉、包子、饺子等主食，有豆腐脑、杂烩、莽粉、糊辣汤等副食。自明清到民国，各镇均有经营。民国初年，河南人杜老三在县城开设兴盛楼饭馆，规模较大，承办酒席、招待政府官僚及地方绅士，独创著名小吃糊辣汤。次为杜老四经营的恒春楼饭馆，民国 15 年（1926）开业，亦承办酒席。2 家均在 1949 年歇业。还有白家、宋家经营的牛羊肉馆。各具特色。堂馆沏茶报菜，食毕报账，唱收唱付，一口清，字正腔圆。

烟土行 清同治初年，县内始种罌粟。民国初期有烟土店 50 余家。以县城永昌土行、恭信合土店较为有名。经营者郝维新、陈恒山曾任县商务会长。县城的 20 余家烟土店馆，集中在西正街一带。烟土店经营生烟和熟烟。新割生烟又称露水土，每两值银元 1 元。生烟存半年以上称陈土，售价略高。生烟每两可熬熟烟七八钱，熬制烟棒二三钱，值银 2 元左右。每年 4、5 月烟农割烟旺季，南阳和泾阳、三原等地的商贩，运来绸缎等货物批零兼营，在烟土店购烟。烟土店雇佣二三人下乡收烟，将所购新割生烟交主顾看货过秤，打包发运。烟馆备有卧具、烟具和点心，自制熟烟、烟棒，供烟民吸食，收取高额利润。民国 23 年（1934）宣布禁种罌粟，县设官膏局，实行烟土垄断专卖。民国 26 年（1937）全县禁绝种植罌粟、吸食烟土。但是，私营烟土和官僚吸食仍然半公开进行。

花行 也叫棉行。全县禁烟后，烟土行大多改营棉花。于 10 月收购新棉，经过轧弹，每捆 5 公斤。清末民初销往渭北、甘肃、宁夏等地，后销往西安纱厂，抗日战争中部分销往四川。

国布行 明清县内棉花种植渐兴。民国禁种罌粟后，改种棉花，棉农用轧车代替手工择棉籽，用弓弦及弹花柜弹花。家家妇女“纺棉织麻”（民国重修《周至县志》）。每到冬春，户户纺车嗡嗡，织机叮当，白布花布，光亮堂皇。白布经染房染色，深浅相宜。农家将白布、花布或色布卖给国布店，由国布店高价销出，从中渔利。

牙行 明清和民国时在各镇设官牙，私牙例在禁止。官牙为世袭行业。一是说合生意，收取成交佣金；二是收购国布、药材等零星商品，居中垄断，售给客商。三是代管市场，代征官税。牙行经纪处在小商品生产者 and 贩运资本之间，割取部分商业利润。官牙由官府“例给官帖”，准予营业，按月将客商和货物购销情况登记，呈报官府，按规定向官府缴纳帖费及年税。每隔5年编审1次，“取保、加结、换帖”。

旅店、车马行 清代和民国时有10余家，其中县城有旅店4家，车马店2家。宿住过往车马，前店住人，后棚拴骡马。其中2家为妓女包租，上缴花捐，俗称血税。车马行运输客货。备有运客小轿车共20余辆，每车一般乘4人，自西安往返2天。马车每辆运货约1吨，重要货物，雇兵押送。

木炭行 各镇设有炭市，县城炭市在南门外。全县年产木炭10余万公斤，以青桐、龙柏木烧制的木炭为好，色黑明，音清亮，火硬旺，不爆裂。木炭行将收购的木炭运销县内和渭北。

当铺行 清代和民国初年，县城有4家当铺，各大镇亦有当铺。凡急需现款者，将实物交给当铺，当铺付给其实物价格的部分现款，一般不高于60%，不低于40%。需按当铺规定期限还钱赎物，并付给当铺利息。逾期不赎者，称为出当，该物即归当铺所有。民国21年（1932）县政府为弥补教育经费的不足，从烟亩款项拨出5000银元作为资本，办起利恒变质所，店员10名，铺面5间，仓库多间。其资本大，当物期长，微利多当，属半官营。开业后，县城其它当铺均告歇业。利恒变质所1949年停业。

照像业 民国16年（1927），县城首开悦来照像馆，包揽武功、眉县业务。悦来技术落后，设备简陋，加之依赖自然光线，材料昂贵，感光板从德、美等国进口，像纸是白金纸，照片只有15、20、25、30厘米几种，仅能照黑白照片，层次少，影调差，收费高，摄1张30厘米照片需大洋5元。又因人谣传照像吸人精血，因而业务萧条。民国23年（1934）县城新增瑞德利照像馆。照像器材稍有改进，收费稍降，顾客增加，逢年过节，有照全家福的；党政军学商的重要活动亦照集体像。民国27年（1938）西安国立、民兴两中学因抗战迁至县城，每年毕业生照像，业务大增。县城新开瑞利照像社。民国38年（1949）学校增加，照像业务激增，县城又开大德明、华芳2家照像馆。各镇也设有照像馆。

还有杂货行40余家，经营日用食品、药材、烟酒、纸张等。山货行收购中药材，生漆、木耳、杈杷、扫帚、棍杖等，再行零售。屠宰行有四五十家。汉民宰猪、驴、骡等；回民宰牛羊，缴纳屠宰税，开架售肉。木器行，有10余家，制造和销售家具、农具等。盐行10余家，经营盐碱等。铁瓷行有20余家，经销铁瓷和土杂品。故衣行有近10家，主营从当铺提出旧衣改制为殡葬寿服，兼营当铺。皮货行有六七家，主营皮麻制品。理发行有10余家，初剃光头，民国20年（1931）后始留洋头。竹器行有近10家。百货行全县60余家，其中终南30余家。裁缝行全县近10家。柴草行各镇均有。

酒坊有以哑柏天庆丰和终南路清云家经营的较为有名，各雇 10 余人。醋坊以县城正顺荣，五合堂经营较好，分别雇佣 8、5 人。烘炉业有 32 家，其中终南 20 家。另有纸坊、糖坊、油坊、粉坊、磨坊、银匠炉、染坊等行业。游乡货郎沿村叫卖。

1946~1949 年全县通货膨胀，物价上涨，税赋杂重，军用物资征调频繁，不少商号店铺累赔过重而歇业。

第二节 改造和发展

50 年代起，县人民政府保护工商业，恢复国民经济，私营商业很快恢复。杂货、百货、土产、肉类、文具、盐业、旅店、车马行、铁瓷、燃料、药材、绸布、粮行、理发、照像等行业恢复正常营业。1949 年私营商业社会商品零售额 640 万元，有证摊贩 35 万元，占全县的 92%。1952 年 700 万元。全县粮食市场由少数粮商操纵，粮商囤积居奇，投机倒把，粮价波动。一些农民有余粮的观望惜售，缺粮的抢购，不缺粮的设法储存。一些富裕中农和城镇商人大量套购。使粮食收购量日益缩小，社会需要供应量渐渐扩大。农民压缩棉花和油料等经济作物的种植面积，增种粮食作物。1953 年 11 月政务院颁布关于实行粮食计划收购和计划供应的命令。12 月 1 日县委成立粮食统购统销办公室，宣传政策，下达任务，统一认识。召开 3 级干部会和人民代表会议，专题讨论统购统销。经过细致的工作，摸清了农村粮食余缺的底子，农民自报结合民主评议，统购任务落实到户。止 1954 年 1 月，统购 1392.5 万公斤，统销近 900 万公斤。使国家掌握了商品粮，保证了供应，取缔粮食自由市场，稳定粮价。

1956 年私营工商业的社会主义改造运动在全县展开。大部分工商业者表示愿意接受改造，许多进步分子写申请、提保证要求改造。县上成立私改办公室，抽调 160 余名干部培训，制定规划，部署任务。经过学习，工商业者认识到只有接受社会主义改造才会利国利己，许多工商户开展积极经营，纳清税款和提前完成购买公债任务的竞赛运动。同行业自动串连，准备组织起来。1957 年元旦前后十几天内，各行业私营工商业者自愿报名，要求政府批准改造。公私合营中，有的大户带小户；有些资力有余的厂店帮助困难的业户，共同搞好合并改组。开展清产核资，安置旧厂店从业人员。清初营业的广育堂、哑柏六合成等店铺作坊 225 户，私营工业 7 户共 232 户，占工商户 98%，私营资金的 95.6%，人员的 90% 加入公私合营经济。对未纳入改造的 5 户工商户，进行登记管理，挂名改造。共改造组成 24 个公私合营企业。将一部分按行业设立公私合营总店及门市部，将小商小贩按行业组成合作商店，由国有商业统一领导。1966 年 9 月，鉴于私人资本领取的定息已超过投资总额，根据中共中央指示，全县取消了资本定息，将这些企业转入国有，其他合作商店继续由国有企业直接领导。1979 年中央决定放宽政策，允许个体经济发展，全县城乡商业发展较快。1983 年全县个体商业 903 户，从业 959 人，资金 45.59 万元。1988 年个体商业发展至 5606 户，从业 10 008 人，资金 8116.30 万元。

1989年个体有证商业2017户，从业3815人，社会商品零售额2140万元。1991年个体有证商业3380户，6006人，社会商品零售额2072万元，约占全县的1/6。其中个体有证饮食业销售额385万元，个体有证工业销售额49万元，其他个体有证行业零售额6万元。

第三章 供销合作商业

民国16年（1927）前后周至合作商业兴起。民国21年（1932）在县城附近的农村开始自行发展合作社，民国30年（1941）全县已有70多个信用合作社，是年国民党政府成立县合作室，解散了自行发展起来的合作社，按乡保成立乡保合作社（保社未开展业务）。中华人民共和国成立后，县人民政府改造合作社为供销合作社，经营范围不断扩大。

第一节 机构管理

机构 1949年9月周至县合作社联合社成立，属于集体性质，主要收购农副产品，组织工业品下乡，以满足人民生活生活的需要。1950年县供销社下设社务股和业务股，辖城关、终南、尚村3个基层供销社，有干部职工129人，次年成立供销经理部，尚村货栈。1955年10月成立采购经理部。1957年6月原棉花办公室、城关转运站合并成立农副产品采购经理部，后改称棉花经理部，有基层社8个，职工干部440人。次年7月县联合社并入商业局。1961年恢复。1965年4月撤销供销、采购、棉花3个经理部，成立生产资料、土产收购、棉花3个公司，1969年又并入商业局，1977年重新恢复。1989年县级设土产、生产资料、棉烟麻、供销贸易、外贸5个专业公司，下辖城关、哑柏、尚村、集贤、楼观、司竹、富仁、九峰、马召、广济、青化、竹峪、翠峰、就峪、板房子16个基层供销社，有干部职工1643人。

管理 民国时期合作社由县政府合作室管理。50年代供销合作社成立后，通过健全社员代表会、理事会、监事会制度，加强了社员对本社合作事业的民主管理。

股金 1953年入股22666股，1978年入股18333股，1983年扩股47333股，1988年有69000股，1989年有85333股（每股10元）。

社员代表大会 社员代表大会是供销社最高权力机关。社员代表的产生方法是，基层社由入股社员选举产生，县社社员代表由各社员代表大会选举产生。从1950~1988年，各基层社社员代表会召开5届，县联社社员代表大会召开5届。

理事会 理事会是县联社各基层社的执行机构，由社员代表大会选举产生。理事会每月召开1次会议，由主任召集，并通过监事会派员列席。理事会由7~11人组成，设主任1名，副主任2名，任期3年，可连选连任。

监事会 监事会是县联社及各基层社的监察机关，7~11人组成，设主任、副主任各1人，由社员代表大会选举产生，每届任期3年，可连选连任。

贫下中农管理 1966年县社员代表大会受“文化大革命”冲击而中止。1973年各公社纷纷成立贫下中农管理商业委员会（简称“贫管会”），但贫管会成立后，很少议事，未能起到监督管理作用，基本流于形式。

资金 建社初主要来源：一是自有资金，包括社员股金和利润留成。二是国家贷款。企业发展后，资金来源有：社员股金，盈余积累，银行贷款，本社提留的各项专用基金，国家拨给资金，其他收入。1953年社员股金68 000元，远不能适应业务活动的需要，国家银行为支持各级供销社开展活动，不断增加贷款。1950年贷款1.7万元，1960年增为624.2万元，1988年贷款3071万元。随着业务活动的不断扩大，利润留成积累的增多，自有资金和固定资产日益壮大，1953年自有资金13万元，固定资产8万元。1988年自有资金1026万元、固定资金651万元，比1953年分别增加了78倍和81倍。1989年自有资金1038万元、固定资金559万元。

经营 供销社不断拓新服务领域，提高企业管理水平，增加经济效益。1984年县供销系统全面推行经营承包责任制。县社对公司、基层社实行经营承包，公司、基层社将任务承包到所属的门、店、站和柜组。承包形式是1人牵头，集体承包，对上级直接负责，接受各项承包计划指标，并付诸实施。经营上采用定购进、定资金、定销售、定费用、定利润，完成任务有奖励的办法。分配上实行上不封顶，下不保底，以增强竞争力。

第二节 供 应

1950年供销社积极组织工业品下乡，农副产品和土特产的购销，基层社3个，销售额9万元。此后，不断扩大经营网点，增加人员，1960年有基层供销社10个，分销店36个，门市部36个，双代店131个，年销售额1059万元，1977年销售额为1753万元，至1988年年销售额6993万元。比1950年增长776倍。1989年分销店30个，门市部154个，双代店125个，年销售总额7116万元。

农业生产资料 农业生产资料的供应包括化肥、农药、中小型农具等，由生产资料公司专业经营，基层供销社设1个生产资料专业门市部。1950年供应化肥27吨，中小型农具1.64万件，销售额2万元。1960年化肥供应2302吨，农药459吨，喷雾喷粉器械1186架，中小型农具供应23.30万件，销售额248万元。1980年化肥供应16.295吨，农药255吨，药械1.025万架，中小型农具供应55.85万件，销售额648万元。到1988年化肥供应52 454吨，农药114吨、药械1915架，中小型农具供应16万件，销

售额 2250 万元。1989 年化肥供应 3773 吨，农药 79 吨，药械 2386 架，中小农具供应 1434 万件，销售额 2307 万元。

生活资料 1953 年实行粮油统购统销，供销社承担部分粮食、食油、油料的收购和供应业务，1956 年此项业务移交粮食部门。生活资料中的一般商品实行自由买卖，紧俏商品如自行车、缝纫机等物资，实行计划分配供应，一次分不到的，采取轮流供应的办法，并反对商品“走后门”，争取群众满意。由于工农业生产的发展，加之供销社职工的努力，供应量逐年增加，1950 年 9 万元，1960 年 1059 万元，1976 年 1874 万元，1980~1988 年持续在 2900~3000 万元之间。1989 年生活资料销售总额 1310 万元。

第三节 收购推销

农副产品 棉花收购始于 1950 年，黄红麻收购始于 1975 年，大麻收购始于 1963 年。其中：棉花收购 1950 年仅 10 万公斤，1966 年 44.18 万公斤，1973 年棉花收购量最高，达 48.42 万公斤。黄红麻、大麻收购量微。黄红麻收购 1975 年 3500 公斤，1978 年最高 2.05 万公斤。大麻收购 1956 年 65 公斤，1965 年最高达 7300 公斤，1984 年停收。棉短绒收购 1956 年 4.32 万公斤，1978 年最多达 20.09 万公斤。1984 年后无货停收。烤烟收购 1963 年 9000 公斤，1976 年最多，收购 15.30 万公斤。

土特产品 生漆的收购始于 1957 年，木耳收购始于 1954 年，蜂蜜收购始于 1956 年，核桃收购始于 1959 年。其中：生漆 1957 年收购 1400 公斤，1979 年最多，收购 6.25 万公斤。木耳 1954 年收购 12 公斤，1973 年以后收购量逐年剧增，当年收购 176 公斤，1985 年收购 1.52 万公斤，1988 年收购 6.4 万公斤。蜂蜜 1956 年收购 1900 公斤，1961 年收购最少，仅 1100 公斤；1982 年最多，收购 7.71 万公斤。核桃 1954 年收购 0.22 万公斤，1978 年最多，收购 0.75 万公斤。苹果 1959 年收购 3000 公斤，1977 年收购最多 7400 公斤。1989 年生漆收购 1.84 万公斤，木耳收购 1.36 万公斤，蜂蜜收购 2.07 万公斤，苹果收购 13.05 万公斤，核桃收购 1.36 万公斤。

废旧物资及畜产品 废钢收购始于 1952 年，蚕茧始于 1959 年，羊毛始于 1958 年，牛皮始于 1954 年，羊皮始于 1955 年，猪鬃始于 1956 年。其中：废钢铁 1952 年收购 1 万公斤，1958 年收购 1100 公斤，1970~1989 年收购量在 20~70 万公斤之间。蚕茧 1959 年收购 1800 公斤，1966 年最多，收购 1.40 万公斤，1968 年最少 650 公斤。羊毛 1958 年收购 50 公斤，1980 年最多收购 5.97 万公斤，1971~1989 年收购量在 1500~6000 公斤之间。牛皮 1954 年收购 500 张，1957 年最高 2600 张。羊皮 1955 年收购 34 张，1963 年最多收购量为 4300 张。猪鬃 1956 年收购 100 公斤，1979 年最多，收购 10 450 公斤。1989 年废钢铁收购 4767 公斤，废品收购金额 3.1 万元。

第四章 国有商业

建国初期，商业由县政府建设科兼管，1950年成立工商科，1951~1953年成立贸易公司、花纱布公司和百货公司及基层供销社。1956年改工商科为商业局。1958年5月县供销社与服务局合并为第二商业局（原商业局为第一商业局）。9月商业局并入县财贸部。次年4月撤销财贸部，复设商业局。1961年县供销社从商业局析出。1970年6月商业管理站撤销，复设商业局。市场管理委员会及各公社供销社亦归商业局领导。1976年供销社再次从商业局析出。1978年推销业务增加外贸出口项目。1979年撤销市场管理委员会，业务划归工商管理局。1989年商业局属企业有7个专业公司和中心商场及周至县食品厂。国有商业纯销售4050.7万元，占全县纯销售的36%。

第一节 企 业

百货公司 1953年百货公司成立，担负全县的百货、纺织、文化用品的主要购销业务，兼营五金、交电等千余种商品。1965年百货增加到数千种，分大百货、小百货、纺织品、针棉织品、文化用品5大类。1988年商品达万余种。百货公司经营以批发为主，1977年百货公司下设2个批发部、6个门市部。

百货公司1965~1987年纯购进2047万元；纯销售8397.4万元。1965~1988年零售总额28421.8万元，最高的1981年为2047.6万元；1965~1988年实现税利703.7万元，1981年最高60.1万元，1987年亏损10.1万元。

五金交电化工公司 1961年周至县成立民用器材公司，主要经营五金机械、化工原料、煤油等。因县内只有个别地区用电，交电器材只有电线、开关、螺丝刀之类简单商品。1963年撤销民用器材公司，由五金机械公司经营其业务。1969年五金机械公司撤销，其业务由生产资料公司经营。70年代初，周至交通和用电发展，始有电器序列商品。1978年成立五金交电化工公司。

1981年起家用电器、交通器材广泛应用，如电视机、收录机、洗衣机、电冰箱、冷热风机等家用电器和摩托车、三轮车、名优自行车等交通器材及零配件销路较好。五金化工商品种类剧增，销量直线上升。次年五金交电化工公司注重市场预测，开拓经营，经济效益进入全省县级前列，受到国家商业部、省商业厅、咸阳地区商业局的嘉奖。

1979~1987年，五金交电化工公司纯购进803.9万元，纯销售2666.4万元。1978

~1988年零售总额9022.1万元，最高1985年1495.9万元，实现利税最高1984年30.4万元，1978年亏损8.3万元。

石油公司 1954年周至贸易公司经营煤油。1960年4月县燃料建材公司成立，70年代以来，机动车猛增，汽油、柴油、润滑油的销量与日俱增。1978年撤销燃料建材公司，成立石油煤炭公司。1984年煤炭经营归物资局，成立县石油公司。

全县农用拖拉机从1979年的16799马力增至1983年的4万马力，交通运输从1978年的8辆客、货汽车增至1988年的777辆。1989年全县农业运输机械4778辆。因之，石油商品销量剧增，供不应求。

1974年油库建成，占地6667平方米，库区5000平方米，储油罐32个，储量1520立方米。1980年石油批发部改称油库。1988年石油公司下设油库和尚村、楼观、哑柏石油站，总储量2520立方米，销售29727吨。

石油公司1976~1988年零销总额5663.2万元，最高1988年699万元。1989年石油公司总销售额484万元，实现税利15万元。

副食公司 明清和民国时经营的干鲜果、调味品、干鲜蔬菜等由商家在本区购销，价格上涨时，亦从外地调入。经营的散白酒、糖稀、酱菜等由前店后场的小作坊主经营。食盐、卷烟、糖及瓶装酒等由外地调入。

1954年周至县专卖公司成立，1961年县副食公司成立。主产的副食品有：县葡萄酒厂生产的市优产品五味子酒和葡萄酒；干鲜果类的柿饼、黑木耳、核桃、板栗、葡萄、苹果、桃、梨、杏、猕猴桃、柿子等；蔬菜类品种多达数十种，白菜、芹菜、韭菜、蒜苔、大蒜、辣椒等产量大，品质优，销往西安、咸阳、宝鸡等大中城市。

黑木耳是周至山区名产，肉质肥厚，色泽鲜亮，耳丛硕大，味道鲜美。周至所产秦冠苹果、秦美猕猴桃等驰名全国；司竹芹菜、哑柏白菜、终南辣椒、二曲莲藕等闻名全省。周至其他行业的店铺兼营副食者较多。1979年后摆摊设点经营副食的小商小贩遍布街头巷尾。

1989年副食公司设烟酒盐业批发部，下设终南、尚村、哑柏等副食批发站。县城设6个零售门市部，归口管理有：二曲镇西街杂货合作商店、铁磁合作商店、东街杂货合作商店。

县副食公司1976~1988年零售总额8604.9万元，最高1988年1749.8万元，实现税利最高1988年45.8万元，1989年销售总额1885万元。

食品公司 1955年生猪、鲜蛋由国有商业经营。是年7月食品公司成立，专营肉食畜产。1972年改称肉食畜产公司。1979年复称食品公司。

食品公司主营生猪和鲜蛋。生猪由基层站点收购，鲜蛋除公司收购外，委托供销社代购。食品公司对生猪、鲜蛋的交售派购，奖励饲料、化肥、糖、布票等。1972~1979年基层食品站均养种公猪，为养母猪户免费配种。1980年市场开放，生猪、鲜蛋的派购取消。

食品公司收购的生猪、鲜蛋由国家计划调出，猪肉和少量鲜蛋零售。1982年以来，生猪屠宰和经营鲜肉的个体户猛增，基层食品站猪肉销量逐年下降。

药材公司 1949~1957年供销社代营中药材购销，设有中药材收购和批发门市部。收购金额：1952年0.1万元，1956年3.4万元。收购的中药材远销豫、沪、穗等地。是年设西药门市部，主营针、片、丸、粉、酞剂等西药及简单药械。

1956年药材行业进行公私合营，共设22个零售门市部。次年8月周至县药材公司成立。1964年划归商业局。药材公司负责中药材的组织生产与收购，中西药材的批发，中药饮片加工及零售。药材公司因地制宜，扶植种养药材。花耳坪村的山萸、楼观周一村的杜仲、司竹乡的乌药、青化乡的白术等药材种植形成规模。至1989年先后种植的草本药材有西党参、附子、潼蒺藜、白术、生地、天麻、黄芪、故纸、当归、黄连、桔梗、半夏、川芎、大黄、丹皮、山药、白芷、红花、薏米、枸杞、茯苓、菊花、木香、地沙参、玄参等28种；木本中药有杜仲、山萸、黄柏3种。1974年始养鹿，至1986年累计90头，取鹿茸216.95公斤。

饮食服务公司 中华人民共和国成立初至1958年，饮食服务业由服务局管理。1972年饮食服务公司成立。

饮食业：1954年饮食业经营粮食复制品收取粮票，1958年建成哑柏国营人民食堂。1972年饮食服务公司下设县城国营大众食堂和4家合作食堂，1980年增加议价销售，次年放开经营。1989年二曲镇有周至饭庄，县招待所食堂，集体经营的镇东饭店。全县有饮食摊点数千家，饮食业烹制的各种菜肴，以秦菜为主，辅以川菜，主食为传统面食。

服务业：1956年4家照像馆合作照像社成立。周至理发馆成立。1967年周至县服务楼开业，4层，有床位318张。1982年县招待所5层大楼营业，有床位308张；1986年在楼观台建成4层仙都饭店，镇东旅社4层大楼营业（床位140张）；私营的通达旅社开业。1987年招待所中型浴池开业。

周至县中心商场 1982年筹建，次年1月开业。原名周至县商业综合零售商店，易名周至县中心商场，营业面积1320平方米，库房面积680平方米。以零售为主，兼营批发。经营五金百货、针织化纤、烟酒副食等5000余种商品，年销售额平均300余万元。1983年零售总额171.2万元，税利6.8万元，1988年零售总额445.7万元，税利15.5万元。

第二节 经 营

1950年后，大部分商品从省、地、市商业系统所属的各级批发站调入。1980年以后，除从上级批发站进货外，又从省内各专业公司进货，也从生产厂家直接进货。

1981年商业局系统所属专业公司，从外地采购的紧俏商品中，糖、烟、酒从山东、四川、广东、广西、上海、天津等地购入，累计70余种。五金交化商品从上海、西安、宝鸡、渭南等地调入。随着刺绣业的蓬勃发展，周至市场对涤棉布和晴纶线的需求量骤增，从湖北襄樊、河北石家庄、青岛、宝鸡、西安等地大量购回各色涤棉布、平

绒布和晴纶线。从延安购进粉条；从河南的灵宝、本省的彬县、陕北调入大枣；从汉中一带调入生姜；从河南等地购进花生及花生米。随着商业改革的进展，局属企业在组织货源时，注意加强横向联系，1989年百货公司与上海、武汉、宁夏等13个省、市工商企业有业务联系。

本县主要从省、市2级批发站进货。调拨商品的种类各年有所不同。1958年计划调拨的商品有：煤炭、棉布、自行车、木材等103种。1961年减为36种。1978年再减为20种。1987年定为26种。计划调拨商品平均每年占购进总额的70%左右。1987年以后，随着供求关系的变化，国家计划调拨商品种类渐次减少。

农副产品收购 主要有粮、棉、油、生猪、禽蛋、蔬菜、药材、生漆、蜂蜜、兽皮等国家规定的二类和三类农副产品。购入的方式有派购（主要有生猪、鲜蛋、部分中药材、生漆等）。和议购（主要指三类物资如鸡、鸭、鹅、兔、柿饼、兽皮等）。主要农副产品收购总额：1957年691万元，1978年2608万元，1989年2401万元，1991年7795万元。

做好购前服务。1965年食品公司责成各食品站派出技术员深入社队办猪场。药材公司多次派出技术员，协助社队种植白术、杜仲、山萸等中药材。县商业局协助企业公司采取措施，提高购进质量和数量。对生猪、棉花、药材等发放预购定金，给予奖励。从1961年起对生猪、鲜蛋、药材等交售者奖励适当的粮食、化肥、布票、大肉、食糖等市场紧缺物资。对完成派购任务多的部分提高价格收购。

自行采购 自行采购是国有商业购进的补充形式。主要有一，派员参加各地商品调剂会、展销会、订货会、签订合同，调入商品。二、计划外调拨。三、直接到产地采购。1979年以前，自由采购的商品种类很少，改革开放以来自行采购商品在购进商品中的比例不断增大。1989年商品纯购进，原定1900万元，实际完成2009.6万元，占105.77%。其中生猪收购完成49652头。

运输 周至商业货运靠陆运。

50年代，商业运输以马车为主，马车负载量一般为1吨，3头骡马牵引，平均速度7.5公里/小时，从省城西安进货，往返需两天。因县内无专门的商运组织，运输均由经商者雇佣或搭乘来往的便车。1959年西（安）宝（鸡）线开营客运，小宗进货由经商者携货乘车带回。是年1月，周至县运输公司成立，县外进货一般雇用运输公司汽车拉运或由省商业储运公司拉运。但县内货运仍以马车为主。其中山区还以肩扛担挑为主。1972年，周（至）城（固）公路通车，山区货运改由汽车运输。商运大部分从西安、宝鸡运入。其中小部分则由普集、户县运入。普集运入的货物，由车站转运至8号渡口渡河再运至周至。1972年渭河大桥建成，汽车直通普集，煤、盐调运自此方便。

1975年以后，局属公司不断自购汽车，自运货物，货运量亦逐年增加。1986年局属企业共有汽车20辆，总吨位64吨，除长途铁路运输由普集火车站中转外，大部分由企业自行拉运。

仓储 1960年周至县商业局直属仓库（包括供销部门）有9处53个，可用面积

23 096平方米，县以下仓库可用面积 5708 平方米。1966 年县级直属仓库有了大幅度增加，有 29 幢 109 间，折 4789 平方米，容量 3737.3 吨，配备 29 人。

县商业局于 1980 年以后，开展服务思想好，保管养护好，指标完成好，安全生产好的仓库竞赛活动。减少积压，降低损耗。1988 年本县药材公司仓库被评为市商业局“四好”仓库。仓库质量普遍提高，各公司规模较大的仓库都做到了防潮、防漏、防火、防盗，设施齐全。1989 年县商业局所属企业有仓库 5877 平方米。

批发 商业局制定商品批发方案。1980 年前，批发方案比较稳定。全县划分为两个片。至 1985 年除去少数商品实行计划供应外，大部分商品敞开供应。

零售 全县国营商业的商品零售主要是平价敞开供应。但是常常不能适应社会需求。国家对紧缺商品计划供应。其范围和数量根据国民经济发展有以下形式：

一、在全国范围内实行统销。购买粮食及其复制品使用粮票，购买棉布使用布票。布票按人发给，每年 1 人约 17.5 尺（市尺）。1984 年布票取消。

二、限量供应。与生产、生活关系重大而供不应求的商品，发放证券实行限量供应或不定期供应。1955 年实行限量供应的有煤油、煤炭等，1957 年增加了酒类。1959~1961 年，国家经济暂时困难，物资供应普遍紧张，定量计划供应商品大大增加。

1961 年周至县制订了商品暂行供应办法，对日用工业品和副食品的供应规定：1、凭布票供应的商品，范围增加到部分布制成品、棉、部分针棉织品。2、凭证定量供应的商品 16 种：煤炭、煤油、火柴、肥皂（包括香皂）、食油、蔬菜、粉条、豆腐、食糖、碱、香烟、糕点、鞋、黑麻袋。1962 年国民经济开始好转，凭证定量供应商品种类逐步减少，到 1964 年大部分商品敞开供应。1970 年对部分商品实行定量凭证供应。包括：缝纫机、手表、中华牙膏、洗衣粉、名牌自行车、各类化纤布、绸缎被面、名烟名酒。1978 年定量凭证供应取消。

三、专用票证供应。对供应矛盾过大的商品，发放专用卡供应。1960 年，凭专用卡供应的商品有：呢绒、绸缎、毛毯、毛线及其制品、自行车、手表等。

四、特需供应。对病人、儿童、解放军、从事有损身体健康的工程技术人员、外宾、外国专家等，视其具体情况予以特殊照顾。1964 年供求矛盾缓和，取消特殊供应。1979 年国家对 1949 年参加革命工作的老干部发给特需供应证，供应一些名烟、名酒、肉类、食糖等。

表 38 周至县国有商业 1957~1989 年逐年经营表

年 份	纯购进(千元)	纯销售(千元)	年 份	纯购进(千元)	纯销售(千元)
1957	1 112	2 162	1978	5 770	10 570
1960	1 378	2 344	1981	9 750	13 331
1966	1 627	2 763	1984	9 068	18 752
1969	1 968	4 775	1987	14 095	32 457
1972	4 479	7 097	1989	20 096	40 507
1975	4 115	9 762			

第三节 商业改革

1978年后，本县贯彻国家改革和开放搞活的政策，集体、个人商业急骤增长。如1983年，哑柏刺绣市场个体经营布料者23户，1984年60户，1985年220户。竞争日趋激烈，国有商业改革势在必行。1984年10月中共中央《关于体制改革的决定》下达，全县国有商业改革起步。1985~1986年试行经理负责制。在经营上逐步允许外省、县来本县批发部进货，本县商业部门也派采购员外出参加展销会，或直接到厂家进货。对部分小型零售企业试行八级累进税制度。1987年4月在百货、副食、五金公司选点，试行零售商业租赁经营。选出了3个五金商店，1个副食商店，1个百货商店，1个理发店，1个寄卖商店，实行集体租赁经营。7月对县副食公司试行承包经营责任制。9月对国有商业的百货、五金、副食所有的零售企业实行集体租赁经营。改国营小型企业为国家所有，集体经营，执行集体企业的财务会计制度，仍按原规定报送财会报表。集体所有制企业，占用国家固定资产和流动资金，其偿还金在税后列支，交商业主管部门。11月对百货、五金、石油公司、食品厂、中心商场，实行承包经营责任制。由县财政局、商业局代表县政府，同公司、厂、场签定承包经营合同书，经县公证处公证，经济指标分别采取3年递增、包死基数、超收分成等形式。扩大横向经济联系。1988年完善承包经营责任制，实行经济负责制、任期目标制、终结审计制。成立各级企业管委会组织。层层分解经济指标，制定岗位责任制和考核办法。试行商品保本保利管理，实行工资奖金和经济效益挂钩，劳动优化组合等。各公司、厂、场根据本行业特点，推行有效的改革方案。经济效益明显上升。1988年纯销售完成3885.5万元，占年计划3293万元的117.99%，比上年增长19.7%，利润完成80.3元，占年计划65万元的123.5%，比上年增长55.9%，上缴税利43.6万元，占年计划23.6万元的184.7%，比上年增长23.2%，费用水平5.37%，超过年计划0.07%，比上年下降0.27%。

尝试优化劳动组合。1988年4月县食品公司推行内部承包经营责任制。其作法：(1)制定用人协议，明确责任和权利；(2)聘任中层领导。(3)定人员编制，自由结合。全公司有41名职工组合到新岗位工作，未被组合的2名职工成为富余人员；(4)实行合同管理，层层签定《承包责任合同书》、《职工干部使用协议书》；(5)改革分配制度。为国有企业改革用工制度做了尝试。

试行保本保利核算。县五金公司试行的保本保利核算分两步：第一步对各经营部的库存控制限额，明确奖罚。第二步按ABC分类，选择销售比重大的商品进行保本保利预测和管理。既管购销，又管核算。

第五章 粮食购销

第一节 粮 政

周至素以产粮著称而被誉为“金周至”。周至由汉至清代，设县丞，掌管粮仓等事务。负责催缴赋税粮食，并在县内各仓存粮，以备用和征调。农民在集市以粮易物或出售粮食；私商可经营粮食，牟取高利。

周至出土有数十件汉代陶仓，证明汉代周至已有粮仓。隋开皇五年（585），县设义仓，夏秋两料向农民征粮。入仓积储，用以调节粮价，备荒赈恤。后又定积储办法，因义仓建于里社，又称社仓。唐元和中改称常平义仓。宋初因其久废，收田租附加重建，设常平仓、惠民仓。金元称常平仓，明称预备仓；清复称常平仓，乡镇设社仓。清乾隆十三年（1748），知县邹儒，在县城（今二曲镇）、祖庵（划归户县），各建常平仓一座；又建社仓11座，有青化镇仓、哑柏镇仓、苏村堡仓、辛寺堡仓、头屯堡仓、安家社仓、焦家巷仓、豆村堡仓、六曲堡仓、尚村镇仓、祖庵镇仓。每处建仓房5间。乾隆十五年（1750），士民捐建终南镇仓、马召堡仓各3间，共有社仓13处61间。

清初，常平仓贮粮13万石。乾隆十三年（1748），临潼、渭南、富平、耀县等22个州县旱灾。从周至县两次调往受灾县谷粮7.9万石。乾隆初年，周至县11处社仓，由各社公举社正、社副管理。县府领银3100两，买谷1125石9升，士民捐粮660.3石，分存各社。各社仓贮谷由社正、社副视各村粮食丰歉酌情接济，加20%生息，至乾隆十四年（1749），共贮谷15569石3斗1升。清时，县城内有9家粮行、终南、哑柏各有一、二家粮行。终南正兴希粮行，系清光绪初年开业，为县内较大粮行，有地1000余亩出租，行内雇工近20人，夏秋将收租的小麦、稻谷存仓，并收购粮食约100万公斤，设有磨坊、碾房，加工面粉、大米，经营成品粮。

民国时期，县设立机构，征管粮食。民国元年（1912）周至县成立土地清丈委员会，管理粮税。民国18年（1929）周至大旱，灾荒年馑，灾民食尽树皮草根，粮行斗麦售价8块银元；哑柏镇一名妇女卖给山西客，仅得2斗多高粱和玉米。全县饿死50572人，绝户9600余户。

民国29年（1940）县土地清丈委员会改称粮政科；在县仓东仓房6间约储谷5000石；西仓房16间，年久失修，被伤兵占用，无法修葺。民国30年（1941），粮政科改田赋处，是年春旱成灾，据《周至县办理仓储》载：省拨款4万元，加上利息共40275元，购小麦517.33石赈灾。民国33年（1944）将每赋银1元，改为折实征收军公粮4

斗 8 升。民国年间，贪污成风，粮政败坏。民国 32 年（1943），省令购买军麦 200 万包，县长鞠海峰和田赋处长刘志毅，将征收农民小麦的巨款存入银行生息，部分提出做生意，不料 2 至 7 月麦价上涨，赔入存款利息和生意利润，尚致亏欠 30 万包，县府动员保甲长报齐差额，准备加重农民负担百万元以上，民怨沸腾，俩人被撤职。民国 34 年（1945）田赋处改称田粮处，处长由县长兼任，筹集内战军粮，处内设秘书、会计室，总务、征收、收储科，征收科下达征粮任务，收储科收粮、过秤、储存、调运、处下设哑柏、司竹、焦镇、终南、祖庵 5 个征收处，县长兼田粮处长左玉韬，因受前任鞠海峰麦案牵连，到任不足 1 年，被撤职。终南田赋分处主任与收储股长 2 人合伙，在征粮中贪污败露，送乡民代表贿赂款 10 万元，送查案人 5 万元，案情查实后，追还赃款 10 万元，分别判处有期徒刑 13、7 年。司竹经征处主任与收储股长用大秤浮收，盗卖仓粮，查实 19 宗，共贪污盗卖仓麦 262.94 石，玉米 6 石。赃官污吏，贪污粮食、粮款，致使人民遭殃。

私人粮行，只需化大钱买个准开帖，按收入的 5% 至 8% 缴税即可开业，县城 4 家粮行；终南镇 5 家粮行。哑柏镇 3 家粮行，其余各镇，均有粮商。民国 10 年（1921）国民党军官以 3 万银元购置仓库并水旱地，在终南开正希兴粮行。

粮食交易主要在集日进行，相沿量器为斗、升、合、勺，10 进制。各镇斗、升、合大小不一，县城和以东的终南等地每斗 17.5 公斤左右，称县斗。哑柏镇周围每斗 22.5 公斤左右，称哑柏斗。

粮商以斗量购农民所售粮食，囤积居奇，获取暴利。出售的成品粮以升量售，前店后坊，品种有糝子、面粉、大米、小米等。粮行亦在夏秋征粮时包粮。1953 年国家对粮食实行统购统销。1979 年以后，改粮油企业由管理型转变为经营型；由独家经营转变为多渠道经营；由行政手段管理转变为经济手段管理企业，由企业依附行政转变为基层服务。1983 年起加强了粮油的议购议销，兼营生活日用品及部分物资。开设了熟食饭店、烟酒杂货门市部、副食糕点挂面加工厂。粮食征购总量逐年略有上升。

第二节 收 购

机 构

1949 年 6 月县政府将民国时期的田赋粮食管理处，改设为 4 个兵站（后改名为粮食仓库），县城关设粮草供应第一兵站，祖庵设粮草供应第二兵站，终南设粮草供应第三兵站，哑柏设粮草供应第四兵站。1953 年 4 个仓库改为粮食购销站。1958 年改为粮食管理站至今。

1950 年周至县粮食局成立。1963 年油脂公司交粮食局接管，人员及业务由粮食局领导。1989 年下属 12 个粮食管理站，7 个企业。

统 购

1949年周至县私商抢购粮食，囤积居奇，1951年开展查田定产运动。全县耕地83.2万亩，粮食总产量8087万公斤，其中小麦占27.37%，大米占17.63%，杂粮占55%，1953年全县征公粮874.5万公斤，收购1392.5万公斤，共征收2267万公斤粮，逐步控制自由贸易。次年净征购2525万公斤。

1955年8月，国务院发布《农村粮食统购统销暂行办法》，本县对粮食实行一是定产，分别核定各农户的粮田面积和常产量。定产后，新垦荒地，自开始收获之年起，3年不计产量。二是定购，常产减过种籽、口粮、饲料为农户余粮，国家对余粮户的征购为80~90%。三是定销。1955年征购总量2601.5万公斤。周至县1957年因灾歉收，较1953~1956年各年的产量，均少收2000余万公斤，因此征购实绩1486.5万公斤。1958年净征购2790万公斤。1959~1961年自然灾害，全县粮食歉收。1961年净征购比1958年减少496.5万公斤。



1955年，本县对农户实行定产定购和征购。这是当年6月28日农民交售粮食。



1956年6月28日，交售粮食的农民正在过磅。

1965年10月起，粮食征购任务确定后3年不变。为稳定农民负担的征购任务基数。粮食增产了，国家通过超产、超购、超奖的办法适当超购一部分；受灾减产了，只调整当年任务。1965年净征购1789.5万公斤；1970年净征购2216万公斤。

1971年8月，实行粮食基数的稳定和调整。在粮食征购稳定在5年不变的情况下，1979年夏粮上市价格提高20%，超购部分，在这个基础上再加价50%。棉花、油料、糖料、畜产品、水产品、林产品的收购价格，也分别情况，逐步作相适应提高。

1982年，县粮食局成立了议购议销公司，扩大了业务范围和经营量。1979~1987年共议购粮食1883万公斤，议销粮食942万公斤，获利109万元，粮食征购总量，逐年增加。1980年征购总量1611.5万公斤；1987年征购总量3750万公斤。1989年征购总量39695吨。

零购 全县每年在粮食征收、统购和超购外，收购部队、机关、学校等单位生产交售的粮食和市场管理部门没收非法经营的粮食约10万公斤左右。

第三节 粮食加工、供应、仓储和油脂

加工 汉至清代，周至粮食加工靠畜力、水力或人力，拉动石磨、石碾。民国时曾办新新米厂，不几年即倒闭。城镇士民、工商靠碾磨作坊加工，付加工费或以副产品折低工价。

50年代初，粮站只供少量加工过的大米和小米，主供原粮。原粮加工作坊私营。粮食部门对各镇营业的碾磨坊登记后，在国家指导管理下为消费者加工粮食，规定统一的加工费。1957年县综合厂附设粮油加工车间，原营业性碾磨坊逐步淘汰。1958年粮油车间划归县粮食局经营，成立米面加工厂，加工全县原粮。1961年改称周至县面粉厂。全部供应米面。

供应 明清至民国时，粮食的供应主要靠群众自由交易。大部分是本县农民自产自销；少部分粮食是从邻县武功、兴平、眉县、户县、佛坪等地，用畜力或大车、推车贩销的，还有部分是粮食行以低价收买的存粮和收回的租粮。逢集交易，粮食交易量大，日成交80石左右。最多的有上百石左右；平时交易量小，有5~10石左右。集会上交易的粮食品种以小麦、大米、玉米为主，亦有豆类及杂粮等。

50年代初，本县委托城关、哑柏、终南、尚村和焦镇5个集镇的合作社，代购代销国库粮油，成立粮油交易所。其手续费，在不超过国家规定2%的范围内，抽取于买粮方。1957年后，粮食市场由工商行政管理委员会管理。粮食部门协助，1960年经济困难时期，粮食局在县城内三门什字，附设粮食节约试验食堂，为群众卖低价饭菜。

本县对农村所缺口粮、饲料、种籽，按实际情况供给社队和群众粮食，保证人有饭吃，牲畜有饲料，地有种籽。对不注意节约粮食或因特殊情况，粮食接济不上的，暂以借销供应。由于“文化大革命”左的思想影响，在征购工作中，只强调完成任务。从1970~1978年期间，对超缴过头粮的社队又采取了返销。对于国家计划内兴建的道路、桥梁及水利工程所需的民工和修建人员，除带足本人的口粮外，按规定补助粮食，以利于工程修建。对于中央和省制定的各种国家需要的农副产品如生猪、生漆、棉花、药材等，又奖售供应给粮食，制定了奖售范围和奖售标准。

非农业人口，每月按规定口粮标准供应。干部定量月15公斤，工人高于干部，并因工种不同略有差异。1~18岁依年龄递增。农村落实承包责任制后，粮食作物增产，国家在农副产品完成统购派购任务以后，开展议购议销。允许国营企业亦进行议购议销，价格按照高进高出略有盈利的原则作价。开设粮食议购议销网点9个。1985年经营量19.5万公斤。1989年经营量23.47万公斤。

仓储 周至汉代建粮仓，历代相沿。到1949年5月全县仓库只有几座民房、庙宇及仓库，共99间，容量132万公斤。1953年后收储量增大，又征用部分庙宇、祠堂和民房作为储存仓库，还采用垫木、芦席、蓬布、堆垛等办法储存。1955年2月城关粮

站建成一座容量 250 万公斤的仓房，是周至第一座现代化大仓。1989 年全县粮站库仓容量 3957 万公斤。

储粮方法：50 年代初期，利用土木结构的破烂仓库以及民房庙宇、祠堂储粮，墙壁裂缝，上漏下潮，粮食职工亲自动手修复，达到仓房上不漏，下不潮，使库粮安全储存。50 年代后期，以物理机械防治为主，采取风、筛、扑打、凉晒相结合的措施。60 年代逐步使用化学药剂，熏蒸杀虫。70 年代测温与药物机械处理结合。开展无虫、虫霉、无鼠雀、无事故的粮仓活动，又开展油品无酸败、无渗漏、无油垢、无事故的活动。坚持贯彻“以防为主，防治并举”的保粮方针，认真执行岗位责任制和仓储管理制度。在防治措施上，积极推行科学保管，减少损耗，降低保管费用。每年组织普查鉴定 2~3 次，省、地组织复查 1~2 次。从 1958~1987 年（“文化大革命”期间有 6 年无鉴定），连续 21 年获得“四无”县合格证。1963 年，省、地粮食局在本县召开粮食“四无”现场会。1982 年，周至县粮食局出席国家粮食部召开的“四好”、“四无”仓库先进单位代表会议。在这次会议上作了《我们是怎样实现和巩固粮油“四无”县的》的发言。

油脂 明清至民国时，周至群众用油靠种植油菜和棉籽榨油食用。

1953 年 11 月县油脂公司成立，并设立 4 个油脂收购站。1963 年 9 月油脂公司归属粮食部门。1953 年 12 月至 1954 年 9 月，按照每人 1 分地的标准，做到食油自给，争取把多余的油卖给国家。1979 年改为人均留油在 5 斤以上的部分全部收购。超购菜籽，加价 15%；超购棉籽，加价 10%；超购芝麻、花生，加价 30%，最多的收购 1959 年为 63.7 万公斤。1956 年最少，为 1.9 万公斤。

1953 年以后定量供应，不分年龄性别，职工干部每人每月供油 5 两，居民供应 4 两。1960 年国家经济暂时困难，职工干部定量降为 4 两，居民降为 3 两。1981 年定量的口油在原基础上增加 1 两。食油销量也逐步上升。1977 年 9.69 万公斤。1985 年为 46.5 万公斤。1989 年为 77.9 万公斤。1982 年开展议购议销，群众的消费量比计划供应量增大。

油脂的储存主要有铁油桶、油罐、油柜、售油器和油泵；采用玻璃管抽水器等验油设备，节省劳力，准确快速，功效成倍提高。

第六章 物资和外贸

第一节 统配物资供应

1960 年物资局成立。1963 年 4 月将木材公司划归县物资局。1968 年将原属农机局

的农机公司改名农机组划归领导。次年县煤炭公司隶属物资局。1984年物资局政企分设，1987年局建筑面积3517平方米，汽车3辆。

货源 1963年前，物资管理品种20余种，主要起着调拨作用。1981年以后，多渠道、多门路进货。仅1984年，组织货源165万元，约110个品种，其中计划外钢材403吨，轮胎307套，水泥2112吨，平板玻璃1890标箱，木材1712立方米，机电设备产品32万元，纯碱50吨，补充了货源。

供应 由于计划分配不足，不能满足供应，主要是从市场上自由进销，再结合企业需求，进行平衡分配。

1963~1984年县属企业年总产值由341万元增长到4011万元（不包括省属）。工业产值的连年增长，物资供应工作也随年增大。1979年后，农村成为物资供应的主要市场。1984年，供应农村的主要物资有：水泥2216吨，钢材262吨，木材2540立方米，平板玻璃565标箱，机电设备与产品37万元，轮胎40套，纯碱25吨。水泥占全年供应量的44.4%，钢材占24.6%，木材占67%，平板玻璃占29.3%，机电设备与产品占60.7%，轮胎占11.9%，纯碱占32.9%。

县物资局的总销售额的上升幅度是较大的。1963年总销售额96万元，1987年总销售额956万元。盈利11.8万元。

管理 1978年以前实行“以收抵支、收支平衡”的经营原则和作价方法。物资部门按国家计划有组织地进行物资的调拨供应，不设门市部，不盈利，不上缴利润。1978年以后改为经营企业，下设公司、门市部，核定利润上缴财政。

第二节 对外贸易

机构 唐代，周至的蚕丝纺织品，通过经县内的丝绸之路南线而远销国内外。明清和民国时，有红花、五倍子等少量药材出口。50年代，外贸商品量少，系土特产品，由县土产公司兼管。1977年12月，因外贸业务发展较快，其业务由土产公司分出，成立县对外贸易公司，内设办公室、财务、农副产品、畜产品等组。公司职能：扶持生产、组织货源、发展对外贸易。

外贸途径 根据国家确定的价格，对外贸易公司组织货源，由代理商与外商谈判成交。换取的外汇，属计划内的上缴国家，计划外的按比例分成。本县的代理商是：工业品——西安市工业品进出口公司；粮油产品——西安市土畜产品进出口公司；蚕茧——陕西省纺织品进出口公司等。

外贸商品 猕猴桃、猕猴桃酱、鲜桃、绿豆、兔、辣椒干、蜂蜜、猪苓、棉短绒、棉花、玉米、等外棉、大蒜、牛、生漆、鲜蛋、麸皮、人发、畜产、桐元木、甘草、40克招贴纸、漆器屏风、刺绣3件套等。大部分销往日本、美国、西欧和东南亚国家。

表 39 周至县 1978~1989 年出口商品总额表

年 份	总 额 (元)	年 份	总 额 (元)
1978	38 000	1984	499 772
1979	989 688	1985	1 284 404
1980	490 798	1986	583 574
1981	366 130	1987	1 346 405
1982	499 708	1988	1 254 227
1983	339 961	1989	553 360

12 年总出口额 8 246 027 元，其中计划外 551 298 元。出口商品品种结构中，农副土特产占 87%，工业品占 13%。辣椒干出口 1057.6 吨，平均年出口 88.1 吨。出口蜂蜜 142.47 吨；鲜蛋 348.34 吨；漆器屏风 358 套；3 件套 7879 套。

财政·金融志

本县财政自汉代至本世纪 50 年代，主要依靠农业税赋。60 年代工商业渐兴，工商税收赶上农业税收。工商税 70 年代居于首位，1989 年收入超过千万元。汉至民国时本县开支主要用于行政和军费。中华人民共和国成立后，开支的 70% 用于经济和文教卫生科技、社会福利事业。1989 年本县有金融保险机构 5 家。

第一章 财 政

本县清初以前财政状况无史料可稽。清乾隆四十九年（1784），全县民田、屯卫田、更名田、地丁正杂各税征银 64 924.56 两。清末年总征额 73 314.8 两。

民国初年，全县应征银 105 249.85 两。民国 12 年（1923）军阀刘镇华强征烟亩款 200 万两，是征额的近 20 倍。民国 33 年（1944），时值抗日战争后期，周至额征法币 506.88 万元。地方又摊派法币 4578.67 万元，是征额的 10 倍，90% 用于军费。

50 年代财政收入依赖农业，60 年代农业和工商税平分秋色，70 年代以工商税收为主，1973 年建立乡镇财政，增收节支，发展社办企业。1980~1989 年，工商税占 57%，农业税占 26%，企业收入占 17%。财政支出 1952~1989 年平均：经济建设占 29%，文教卫生科技福利事业占 40%，行政事业占 20%。由于周至工业基础薄弱，农业还不发达，造成财政收支不平衡。1952~1989 年上缴国家 2058.1 万元，而国家补助约为上缴的 4 倍。

第一节 机构和体制

机构 周至自建县至元代，财政赋税均由最高行政长官总理。明清，由县署的户房

掌管。民国初，设财政科。民国 29 年（1940）成立周至县财务管理委员会，10 月成立粮政科，改收粮赋代金为粮食。

1949 年 6 月本县设“二科”管理财政粮赋，后改为财粮科。次年设财政科。1958 年 8 月与税务局合并为财政局，11 月财政局单设。次年 11 月财税复并，1962 年分家。1969 年财政、银行、税务联合成立周至财政金融管理站革命委员会，后称财金局。1972 年 1 月财政局单设。

1983 年周至财政和财务管理人员中有会计师 4 名，助理会计师 26 名。1988 年有会计师 10 名，助理会计师 39 名，会计员 60 名。

体制 明、清至民国，周至财政收入由国家统一征收，按留解比率留解，地方开支由留县财力支付。

1949 年下半年，为制止国民党政府造成的财政混乱和通货膨胀，恢复经济，周至财政除地方附加外，全部上缴中央，支出下拨。1951~1957 年实行“划分收支，分级管理”体制。1958 年划归周至的收入分为：1. 固定收入（包括地方国营企业、事业收入和其他收入）；2. 固定比例分成收入（包括农业税、所得税、公债收入等），3. 调剂收入（包括交通税、货物税）。县级企事业和行政单位的开支由县固定收入供给，不足用比例分成收入抵补，仍不足，用调剂收入。收入定任务，支出定预算，1 年 1 定。1959 年实行“收支下放、计划包干、地区调剂、总额分成、1 年 1 变”办法。即除县固定收入外，其他收入均作为总额分成收入，年初核定收支指标确定分成比例，年终依率留解。1961 年周至商业收入和邮电收入上划。1968 年收入全部上缴，支大于收，差额补助。商业企业收入纳入县财政预算。1971 年周至留成 82.8%。1974 年超收分成，支出包干。1976 年定收定支，根据核定的收支总额，确定留县分成比例，多收可以多支，少收压缩开支。1980 年实行“分灶吃饭”体制，省上不下达支出指标，支大于收，国家视财力予以适当弥补。除工商税为调剂收入，上缴 24.99% 外，其余划为固定收入。支出除一次性特殊开支由省拨专款外，其余由县支付。原划入周至 60% 的县办工业利润分成收入，地方税和在上缴利润中提取的城市维护费收入仍留县使用，不在包干以内。县财政对“单位预算包干、行政事业费包干、会议费专管、社会集团购买从严审批”，“工交企业实行盈亏包干”。1985 年“总额分成”。除工商税全部由县安排使用外，其余均为分成收入，周至留成 97%。国家当年给周至补贴 38 万元。1986 年 13 项小收入划归周至，周至财政收入不再上缴，国家每年给周至补贴 10.35 万元。

第二节 收 入

西汉至民国财政收入 主要是统治者向广大民众征派苛捐杂税。清康熙五十二年（1713）曾宣布续生人丁永不加赋，而雍正五年（1727）以粮载丁加征银 1165.71 两。乾隆四十九年（1784）全县民田、屯卫田、更名田田赋丁赋（以下合称地丁）外赋等正杂各税共征银 64 924.56 两。清末加至 73 314.8 两，民商难以承受。

民国时期，税捐既重且杂。民国 8 年（1919），军阀刘镇华逼征烟亩款银 4 万两。民国 12 年（1923）加至 200 万两。民国 14 年（1925）民田、屯卫田、更名田地丁等正杂各税征银 105 249.85 两（陋规、盐税、牙税等未在内）。民国 15 年（1926）军阀吴新田强征烟款 500 万余元，激起农民起义。民国 33 年（1944），应征法币 289.05 万元，实征 586.88 万元。额外摊派法币 6783.64 万元，实收 4578.67 万元，是额征的 10 倍多。民国 36 年（1947），预算征收各税金圆券 51.95 亿元。

中华人民共和国成立后财政收入 主要来自生产和流通领域，以收入定征额。50 年代初收入少。随着社会主义建设形成高潮，生产迅猛发展，周眉合县，收入涌起一个波峰，1959 年和 1960 年达人民币 913.7 万元和 928.5 万元。但因违背经济规律，又连遭自然灾害，导致生产停滞。1961 年周眉分县，收入 294.3 万元。1966 年“文化大革命”开始，影响和破坏生产，收入仍未能回升。“文化大革命”结束后，生产很快恢复发展，1978 年收入又形成一个波峰，达 784.4 万元。1979 年财政体制改革，基层财政包干，收入下降到 411.7 万元。1980 年后经济改革开放，乡镇企业、个体经济大发展，1989 年收入为第三个波峰，达 1668.8 万元。

收入结构 50 年代财政收入以农业税为主；60 年代，农业税占 53%，工商税占 28%，企业收入占 19%；70 年代工商税占 40%，农业税占 30%，企业收入占 30%；1980~1989 年，工商税占 57%，农业税占 26%，企业收入占 17%。工商业稳步发展，1989 年工商税 1063.6 万元。农业税收入平稳，1955 年 33 万元，1961 年后稳定在 200 万元左右，1988 年粮价上调，升到 307 万元。企业收入波动较大，1958~1960 年周眉合县时，收入分别为 0.1 万元，25.2 万元，32.1 万元。1972~1978 年和 1988 年在 200 万元左右。1968 年财政补贴企业 19 万元，1979 年补贴 18.2 万元，其他年份收入在 100 万元上下波动。

预算外收入 主要包括工商税附加（税额的 1%）、农业税附加（税额的 13%）、城市公用事业费附加（工业用电费的 7%、电话费的 10%、工业用水费的 8%）、企业的利润留成、没有纳入国家预算的地方国营利润收入、财政统管的公房租金及其他收入。1958~1988 年共收入 1272.7 万元。1989 年，排污费收入 15 万元，其他收入 65 万元。1981~1984 年保持在百万元以上，其他年份均不足百万元（详见收支表）。

第三节 支 出

汉至民国财政支出 据清乾隆《周至县志》载，清乾隆四十九年（1784），周至支出银 1204.43 两，官署人员薪俸和工食费支出 1070.94 两，占县支出的 86%，祭礼和扶助孤贫支出 134 两，占 14%。上解银 36 836 两，其中用于兵饷 36 552.64 两，占上解的 99%。

表 40 周至县清乾隆四十九年（1784）财政支出表

项 目	数额(白银：两)	备 注
知县 1 员俸薪	24.177	
门子 2 名，作作 2 名 民壮 19 名，禁卒 8 名 马快 8 名，钟鼓夫 2 名 宅役 14 名 库子 4 名 斗级 4 名 轿伞扇夫 7 名	工食银 517.6	遇闰加银 27.945
县丞 1 员俸薪	40	
门皂马夫 6 名	36	遇闰加银 2.596
典史 1 员	31.52	
门皂马夫 6 名	36	遇闰加银 2.556
教谕 1 员	40	
训导 1 员	40	
廩生 20 名，斋夫 3 名 膳夫 2 名 门斗 3 名	工食银(含月粮) 116.932	遇闰加银 10.597
铺司 16 名工食银	96	遇闰加银 8 两
递马匹，马夫 1 名半年支	工料银 89.275	遇闰加银 15.63 小建扣解
孤贫 12 名岁支银	43.2	遇闰加银 3.6 小建扣解
冬衣布花银	12.692	
春秋祭祀	73.373	
乡饮酒礼	4.321	
霜降祭旗纛并犒赏红酒	3.475	

民国 31 年（1942）支出银洋 1990.56 万元。民国 33 年（1944）支出法币 495.19 万元，比原预算多支 108.09 万元。额外摊派用于军事费法币 3693.52 万元，地方使用仅 322.06 万元。民国 34 年（1945）预算开支法币 3379.46 万元，是上年的 6.5 倍。预算将 33% 用于行政，12% 用于教育文化，17% 用于保安，3% 用于经济建设，2% 用于卫生、社会救济、公务员退休及抚恤、补助支出，33% 用于其他支出。

中华人民共和国成立后 开支不断增加，各项事业迅速发展。人民的物质、文化生活日益提高。到 1989 年的 40 年间：29% 用于经济建设，40% 用于文教卫生科技社会福利事业，20% 用于行政事业，其余于其他开支。

1986 年与 1987 年比较，支出分别为 1840.9 万元和 2504.8 万元，增加 663.9 万

元。其中教育卫生科技事业费增加 367.4 万元，增加 4%，工交商企事业费增加 352.8 万元，增加 6.8 倍。农林气象事业费增加 43 万元，建立健全公检法支出 121.8 万元，行政事业费增加 88.4 万元。

预算外支出项目有文化事业费、居民自建费、行政支出、其他支出、其他部门事业费。1952~1988 年共支出 1572.3 万元。1979 年和 1984 年支出 214.2 万元和 107.8 万元，其他年份未逾百万元。

表 41 周至县 1952~1989 年择年财政收支表 单位：千元

年 份	1952	1956	1961	1966	1971	1976	1981	1986	1989
总 收 入	245	838	2943	3338	4537	5530	6407	11106	16688
1.农业税		384	1383	1842	1815	1307	2144	3004	3525
2.工商税	41	302	1162	1259	1524	2371	3597	6250	10636
3.企业收入		15	290	129	1134	1839	1412	1597	1994
总 支 出	248	1384	5784	2769	4362	7830	10303	18350	27617
1.支援农业	2	69	1723	608	532	1887	2001	809	1039
2.工交商企 事 业				120	372	563	692	519	278
3.文教卫生 科学事业	4	624	1003	1203	1368	2402	4335	8417	13352
4.行政管理	241	614	625	631	882	1159	2151	4603	6192
预算外	收	2	167	251	366	227	869	406	
	支		1	164	141	486	502	430	

表中支大于收的部分均为国家补贴。

第四节 乡镇财政

1959 年建立公社财政，当年自行消亡。

乡镇财政管理 1972 年 11 月省财贸办公室组织财政厅、粮食厅、商业厅等部门的人员由薛季春带领来马召公社蹲点，发现公社收入无人组织，支出无人监督，多数年份短收超支。1973 年试点建立公社财政组，把公社内的国家预算内外收支，统一纳入公社财政预算管理。废止“开支向上要、超支向上报、节余向上缴”的管理办法，实行预算内“定收定支、收支挂钩、超收分成、超支不补、节余归社”，地方附加“收入定任务、支出定范围、比例包干”的体制。1975 年把“超收分成”改为“增收分成”，1979 年改为“总额分成”。于是公社财政一抓收入：加强税收、大办企业、发展多种经营；二抓节支：勤俭办事、用之以需。财政组在各大队建立护税组织，定期进行纳税缴利检查。

1979 年与 1972 年比较，工商税收入增加 1.5 倍，社办企业由 4 户发展到 12 户，收

入增加 7.1 倍。队办企业由 2 户发展到 26 户，产值增长 30 倍；多种经营 20 余项，收入增长 86%。1976 年公社行政经费节余 3100 余元；公社企业改制、制造设备 27 台，节约资金 10 万余元。从 1974 年至 1979 年国家预算超收 179 022 元，公社分成得 73 293 元，纯节余 88 684 元，社办企业收入 608 850 元。

收支 公社财政超收部分平均 62% 上缴县财政，其余分成收入、社办企业收入、经费节余、地方附加留成，作为公社积累。公社用以兴办企业、支援农业、扶持穷队。队办企业收入公社规定用一半购置农业机械。1974~1979 年，公社拨出社有资金 15 万余元支援农业。1972 年全社无拖拉机，到 1976 年拥有大中型拖拉机 24 台和其他大批农业机械。建起抽水站 3 座，小水库 3 座，搞机井配套 35 眼，修渠 4 公里，扩大灌溉面积 2100 余亩。形成“放水养鱼”的良性循环。1979 年粮棉油产量分别由 1972 年的 305.75 公斤、37 公斤、56.5 公斤提高到 398.5 公斤、46.5 公斤、96 公斤。公社用自有资金发展公益事业，办起了图书室、文化站，为马召街铺筑黑色路面、引自来水。1978 年马召公社财政领导，出席“全国财贸学大庆学大寨大会”，并介绍经验，13 个省市的 90 多个县到马召参观，省上在马召开现场会，并发行新闻图片，举办马召公社财政展览。

推广 1974 年城关、哑柏、终南、楼观也建立公社财政。1975 年全县平原公社（包括板房子）实行马召 1973 年的财政管理办法，山区公社采取“超收全留、短收不补”的办法。1983 年县上缩小公社财政收入范围，公社积极性受到影响，多数财政组自行取消，只有马召财政组坚持下来。1984 年中央肯定乡镇（公社改乡镇）财政，全县乡镇又恢复财政组，实行“定收定支、分级包干、超收分成、节余留用、短收不补、1 年 1 定”的体制。收入范围：农业税、工商税和罚没收入；支出范围：教育经费、抚恤救济、支援农业和其他。1986~1988 年全县乡镇财政国家预算收入分别为 460.53 万元、491.06 万元和 710.61 万元；超收分成收入 15.87 万元、36.08 万元和 27.87 万元，经费节余 11.86 万元、47.22 万元和 15.42 万元。

1989 年乡镇财政实行定收定支、超收分成、短收自负、超支不补、结余留用的体制，全县完成收入 833.12 万元，超收 4.4%，较上年增长 17.7%；支出 1086.87 万元，占预算的 101.8%；当年结余 19.16 万元。

第五节 九峰乡经管站

乡村财会管理 1983 年九峰乡成立合作经济管理站（以下简称经管站）。开展财务统管、资金融通、经济调查、信息提供、合同管理等工作。1987 年经管站为市农业服务先进集体，1988 年列为省农村合作基金会试点乡。1990 年为省农牧厅先进集体。到 1990 年，山西、河北、新疆、宁夏等省区的 60 多个乡镇来此参观学习，省市广播电台和十几家报刊杂志作过宣传报道。

经管站统管财务。管会计、管资金、抓审计。1983 年村、组会计由经管站任免。每 3~5 组设 1 名专业会计。聘用会计须凭会计证，与经管站订立合同。统一采用借贷记账法。每月集体办公 2~3 天，每年培训 7~15 天。

1987~1990年统管乡、村、组各类资金。每年向乡人代会汇报收支情况。共计统管集体资金 132.6 万元，提留金 91.33 万元。民办教师工资、军烈属代耕费、民兵训练费、公益金、公积金等必要开支得到保证。还拿出提留金 6.11 万元，为农户代买代卖。1990 年农民人均提留由 1984 年的 7.20 元，下降为 4.80 元。

1983~1990 年，对村、组财务，每年一小查，3 年一整顿。查出资金统管前违犯财经纪律事件 100 余起，贪污款 12.528 万元，借支挪用款 31.428 万元，收回 29.77 万元。

资金融通 1987 年成立合作基金会。会员入股自愿，退股自由，利益共沾，风险共担。投放目标是粮食和多种经营生产，投入前调查，投入时审查，投入后检查。1990 年底，累计聚资 228.7 万元。有集体资金 123.36 万元，农户资金 105.34 万元；累计投放 202.66 万元。1989 年全乡农业收入 1537 万元，比 1987 年增长 22.8%。仅投放给农户种植、承包果园一项，增收 30 余万元。为农户代买化肥 400 吨，节省 1.2 万元，增产粮食 20 余万公斤。入股者和使用者双方得利，经管站也有了收入。1990 年经管站的固定资金 9 万元，流动资金 15 万元，积累利润 6.2 万元。

信息提供 1988 年设信息奖，按被采纳的信息所产生的经济效益给提供者发奖。收得 72 条，采纳 21 条。“快速养猪法”被 1100 户应用，年收入 5 万余元。

合同管理。1983 年聘请 60 名中青年，经过培训，为村组与农户签订合同 5613 份。1984~1990 年调解合同纠纷 14 份 74 起。起草了解决合同纠纷的 10 项规定。

第二章 税 务

周至建县至清代，历代统治阶级大量搜刮民脂民膏。清末帝国主义列强侵略我国，政府割地赔款，周至税额比清初增加 8390.24 两。民国初，军阀混战，周至连年歉收。县府增加税目，征额比清末增加 31 935.05 两。

50~80 年代，社会安定，生产发展，税收增加。1954 年税收 61.4 万元，1955 年降到 29.3 万元；1960 年增至 254.3 万元。1961 年受自然灾害影响，降到 116.2 万元。1963 年增至 173.6 万元。“文化大革命”开始后，税收逐年下降，1968 年降到 73.5 万元。1973 年增至 218.8 万元，1980 年增至 392.9 万元，1986 年又增长到 667.3 万元。1989 年工商税、农牧业和耕地占用税、国营企业所得税和调节税共收入 1615.5 万元。税源：1949~1978 年以农商为主，1979 年后以工商为主。

第一节 管 理

机构 明清，税务由县衙户房征管。民国 28 年（1939）9 月，设周至国税稽征所

和地方税稽征处。民国 31 年（1942）11 月设立周至分局，下设 3 个查征所。民国 35 年（1946）周至地方稽征处改为税捐稽征处。民国 37 年（1948）在兴平设兴周查征所。9 月，在眉县齐镇设立周眉查征所。1949 年 5 月周至解放，成立周至县税务局，设 4 个税务所。1958 年 5 月税务局并入财政局。11 月 4 日税务局析出。1959 年 1 月重归财政局，4 月上旬恢复基层税务所。1962 年 5 月税务局恢复。1969 年 10 月财、税、银联合成立周至县财政金融管理站革命委员会（后称财金局）。1972 年 1 月 31 日，税务局单设。

税源统计 1950 年全县有酒商 31 户，下半年销量 6.5 万公斤。1952 年乡村工商业 786 户，季节性轧花车 600 余户。1954 年有企业 1920 户，其中国营 7 户，私营 1900 户，合作社 13 户。1955 年 1305 户，其中国营 5 户，私营 1285 户，合作社 15 户。1960 年 201 户，其中国营 74 户，公私合营 6 户，合作组织 4 户，人民公社企业 92 户，小商小贩 25 户。1962 年 8381 户。1963 年 3736 户。1965 年生猪外调，商业、工业政策性降价，税源减少，全县税收 1 484 749 元，占计划的 87.3%。1966 年合作商店、合作小组和个体户的经营网点 110 个，营业额 198 万元。1974 年工商业 63 户。1979 年 2075 户，其中国营 52 户，集体 31 户，社办 1992 户。1983 年 1031 户。1986 年 1472 户。1989 年 2356 户，其中国营 124 户，县办集体 110 户，乡镇企业 133 户，村办企业 71 户，联办企业 4 户，其他企业 8 户，私营 13 户，个体户 1893 户。

监察 1951 年 4 月 23 日设检查股，干部 6 人，1952 年调整为 3 人，1953 年改为监察股，干部 2 人。1951 年检查 29 次。有 6 人贪污共 405 元，给严重者记大过。查获偷漏税 325 票，补税 2710 元，罚款 3773 元，1 案送交法院处理。1952 年群众来信 8 件，检举干部买货未开钱 3 件，偷税漏税 5 件，及时予以处理。1953 年人民来信检举偷税漏税者 38 件，人民来访 45 次，全部认真处理，补税 5552 元，罚款 420 元。1956 年检查 11 次，发现问题 14 件，检举控告 3 件，撤职、开除、记过、批评各 1 人，退回多征款 44 元，追回少征款 113 元。

缉私 1949 年 6 月县税务局建立缉私队，1950 年周至县建立缉私委员会，县长白维玉兼主任。各区镇成立缉私小组，县公安局协助工作。查缉贩运毒品。

1950 年缉获贩毒案 50 人次，没收烟土 268.57 两，膏皮 108.2 两，料面 2.5 两。1952 年 1 月缉获 35 人次，没收料面 0.3 两，烟土 12.26 两，膏皮 2.55 两。1957 年 6 月撤销缉查组织。

第二节 税 收

一、清代税收主要征收地丁、地税、牲畜税、牙税、屠宰税、当税、契税、盐课、印花税，斗捐等 10 个税种。

地丁 土地征田赋、满 18 周岁的男子征丁赋，清代丁赋并入田赋，合称地丁，并将其他捐税附于其上。乾隆四十九年（1784）民田、屯田、更名田田赋科本色粮

13 529.1 石，折合银 18 426.64 两，征折色银 23 640.96 两，竹枝地征竹价银 41.26 两，丁赋征银 4859.67 两（每丁 0.77 钱），附加以粮载丁增银 1165.72 两，均徭银 1228.79 两，军籍银 2371.04 两，停免银 111 两，匠价银 5986 两，课程银 31.86 两，长解银 35.4 两。地丁及附加共折合银 51 899.51 两。清末，民田、屯田、更名田共实熟地 758 171.8 亩，各类地之分等起科与前基本相同。如民田中稻田亩科粮 6.5 升、稻米 2.9 升，征银 1.15707 钱，稻银 0.025 钱；水田粮银与稻田同，不征稻米和稻银；旱田粮 4.6 升，银 0.818855 钱；沙田粮 3.6 升，银 0.640843 钱；山田粮 3 升，银 0.53403 钱。除无以粮载丁增银外，原有附加基本未变。但却将本色粮改征白银 37 289.96 两，每两附收 8.165 钱。其中附收一五耗羨 1.5 钱，七五耗羨 0.75 钱，新平银 0.0437 钱，加平银 0.11 钱，大平余银 1.863 钱，小平余银 0.0591 钱，单费银 0.14 钱，饭费银、解费银 0.439 钱，偿款差徭银 4 钱。共附收银 16 174.51 两。又增加固镇银（即宗府地租银）138.53 两和丝银（宗府地丝银）23.33 两，总计民田、屯田、更名田地丁及附加银 92 043.25 两。

地稅 乾隆四十九年（1784）无定额。光绪年间（1875~1908）周至年征银 192.93 两。

牲畜稅 即牲畜交易稅。乾隆四十九年（1784）无定额。光绪年间（1875~1908），周至年征银 63.75 两。宣统元年（1909）额银 68.46 两，实征 616.95 两。

牙稅 征于牙子和牙行（牲畜交易员和交易所）。乾隆四十九年（1784）额银 32.40 两。光绪年间（1875~1908）牙帖每张 5 分至 6 钱。

屠宰稅 始于清末，称肉稅或肉捐。光绪十二年（1887），猪每头收钱 100 文，三十二年（1901）每头收 400 文。

当稅 征自典当业。乾隆四十九年（1784）每店 5 两。光绪年间（1875~1909）增至 50 两，全县 4 家当铺被迫歇业。

契稅 对典卖田宅所征的稅。宣统元年（1909）卖契 3 分，典契不征，周至征银 400 两。

盐稅 乾隆四十七年（1782）以前，每斗盐征银 3.3 钱，以后 3.8 钱，四十九年（1784）周至定额银 12 992.65 两。

二、民国时期稅捐分为國稅和地方稅。國稅主要有土地稅、所得稅、營業稅、印花稅、遺產稅、攤販牌照稅、戰時消費稅、烟酒類稅、迷信用紙稅、竹木皮毛紙箔稅等 10 个稅种。地方稅主要有牲畜稅、牙稅、斗捐、乐戶捐、使用牌照稅、宴席及娛樂稅、特种消費稅和陋規等 10 个稅种。民国 38 年（1949）物价波动剧烈，各稅捐改征实物。

土地稅 包括田賦、地價稅和土地增值稅。民国 14 年（1925）之前，地丁及附加同于清末。民国 22 年（1933）征田賦附加法幣 3.68 萬元。民国 24 年（1935），征田賦法幣 17.7 萬元，附加 2.6 萬元，附加 15%。民国 33 年（1944）实收田賦法幣 193.2 萬元。民国 34 年（1945）田賦定额为法幣 231.87 萬元。

所得稅 分为營利事業所得稅、非常时期过份所得稅、財產租賃所得稅、證券存款所得稅、薪給報酬所得稅。周至于民国 31 年（1942）开征前两种稅，次年征法幣 6.05 萬元。民国 35 年（1946）營利所得稅征 8488.43 萬元。民国 32 年（1943）开征財產租

赁所得税。民国 35 年（1946）征 4750 元。民国 36 年（1947）开征后两种税。9 月上旬，征金圆券 2134 元。

营业税 民国 29 年（1940）开征。民国 32 年（1943）征法币 32 万元，次年 106 万元。民国 34 年（1945），哑柏镇遭水灾，根据受灾程度分别给商民以 63%、34% 和 13% 的营业税减免。民国 36 年（1947）开征特种营业税，只有周至县银行缴纳。

印花税 民国 2 年（1913）规定：凡应税凭证均须按规定税率贴足印花。民国 32~34 年（1942~1945）周至征收分别为法币 15.47 万元、65 万元、541.23 万元。

遗产税 民国 34 年（1945）周至定额法币 10 万元，实收 8.58 万元。民国 37 年（1948）下半年征金圆券 30.3 万元。

烟酒类税 民国 35 年（1945）烟叶征 50%、烟丝 30%、酒 80%。民国 37 年（1948），烟叶加至 60%、烟丝 40%、酒 100%。征金圆券 302 854.63 万元。

迷信用纸税 周至黄裱来源于四川。按市斤或篓（每篓 24 刀）计征，往往 100 篓或数十篓填发 1 张课税印照，贴在 1 只篓上。投机商人多以未税货冒充已税货，偷税严重。

竹木皮毛纸箔税 民国 33 年（1944）7 月始征，民国 36 年（1947）征金圆券 8825 元。

牲畜税 每价 1 串 30 文，民国初年收 2000 串有余，嗣后包商承办，岁额包洋 8000 元。民国 36 年（1947），实征金圆券 1.25 亿元。

屠宰税 民国 4 年（1915）宰猪每头征银 4 角、羊 3 角，周至包洋 1660 元。民国 22 年（1933）征洋 2064 元。民国 33 年（1944）定额法币 9.98 万元，实征 69.12 元。民国 34 年（1945）宰猪每头征法币 2 元，羊 1 元。民国 34~37 年（1945~1948）的定额分别为法币 183.31 万元、920 万元、金圆券 3 亿元、6 亿元。民国 36 年（1947）实征金圆券 3 亿多元。

牙捐 民国 22 年（1933）周至征洋 216 元。

契税 民国 4 年（1915），买契征 4 分、典契 3 分、契纸每张收洋 5 角，周至共征 3000 元。民初有年收洋 4500 元。民国 32 年（1943）征法币 2.25 万元，民国 34~37 年（1945~1948）分别征法币 8.4、2.4 万元，金圆券 3.7、2.5 亿元。

斗捐 征自斗行（用斗替买卖粮食双方量数的行业）。民国初期，每斗 6 文，岁额包洋 660 余元。民国 22 年（1933）征洋 353 元。

乐户捐 征自妓院，也叫花捐、血捐，以其营业额定税额。民国 22 年（1933）县城两家 3 等妓院征洋 6000 元。民国 32 年（1943）征法币 2400 元。民国 37 年（1948）妓院废除。

房租 按房价和房租收税。民国 22 年（1933）征洋 1400 元，民国 33 年（1944）征法币 45.61 万元，民国 36 年（1947）税率不超过出租用房租金或自用房价的 20%，定额金圆券 135.6 万元，实收 3905.93 万元。

使用牌照税 对车船使用者所征的税。民国 35~37 年（1946~1948），各征法币 20 万元、金圆券 1200.16 万元和 2000 万元。

筵席及娱乐税 民国 36 年（1947）以营业为目的的电影、戏剧、书场、歌场、球场、溜冰场等娱乐场所征收该税。周至定额金圆券 456 万元，实收 20.09 万元。

特种消费税 是对日用品和奢侈品征收的税。

陋规 民国初，周至陋规征收：钱行银 160 两、杂货行钱 348 串、铁磁行 120 串、盐行 69.6 串、京货行 137 串、估衣行 80 串、花布行 95 串、绳麻行 100 串、烧酒行 178.9 串、猪羊行 107.9 串、畜牙行 650 串、木炭行 353 串、木行 100 串、油行 1111 串、屠行 734.5 串、麸子行 82 串、斗捐洋 400 元、钱 4805 串。民国 22 年（1933），周至地方税还有杂税法币 4716 元、油行捐 4350 元、商捐 2520 元、棉捐 1500 元、公产地租 1450 元、染行捐 129 元、铁磁行捐 42 元、木行捐 33 元、房租 300 元、学租 800 元。有些富商还私设陋规。

地方摊派 民国 8 年（1919），军阀刘镇华勒令周至种鸦片 1000 顷以上，比清末增加 4 倍，亩征白银 10 两，比清末增加 58 倍。民国 11 年（1922），强逼扩大烟亩至 2000 顷以上，亩征银元 10 元，征烟款 200 万元。民国 12 年（1923）硬摊烟亩 3000 顷，约占全县耕地一半。农民无以为食。民国 15 年（1926），吴新田部（第七师）2 次进驻周至劫掠，强派“红地款”，农民暴发起义。此年底冯玉祥部在周至摊派子母借款，亩烟征洋 10 元。民国 25 年（1936）大烟款停征，周至民穷财空。民国 33 年（1944）额外摊派项目 19 个：陕粮运费、陕晋运费、陕北运费一、二、三期、晋粮运费、甘粮运费、总购晋粮价、八战区购粮价、五战区购粮价、军粮土路运费、县中建校费、难民口粮费、财委会 32 年临时费、奖金费、场校草料价、棺木贴价、志愿从军优待费。主要是军费。法币 6783.64 万元。实收 4578.67 万元。是上年财政预算内总收入的 8.9 倍。

三、中华人民共和国的税收。1950 年建立新税制，周至主要有：农业税、契税、盐税、进出口税、药材交易税、特种消费税、牲畜交易税、屠宰税、房捐、车船使用牌照税、摊贩牌照税、印花税、营业税、货物税、棉花交易税、集市交易税等 16 个税种。1953 年修正税制时，将印花税、营业税、货物税、棉花交易税和集市交易税合并为商品流通税，保留未归入商品流通税的部分印花税、营业税、货物税，特种消费税改为文化娱乐税。停征契税、盐税、进出口税和药材交易税，其他不变。改为 10 个税种。1958 年税制改革，又将摊贩牌照税同未归入商品流通税的印花税、营业税、货物税和商品流通税合并为工商统一税，继续保留农业税、牲畜交易税、屠宰税、车船使用牌照税和文化娱乐税。成为 6 个税种。1973 年将城市房地产税、国营集体企业之屠宰税与工商统一税合并为工商税、保留农业税、牲畜交易税和屠宰税中集体、个人部分，停征文化娱乐税，1985 年税种增加为 13 个，在原税种上增开交通能源重点基金、产品税、增值税、建筑税、国营企业所得税、国营企业奖金税、集体企业所得税、城市建设维护税，营业税重新单项征收。1986 年增开集体企业奖金税、工资调节税。共 15 个税种。1989 年开征 27 个税种。

农业税 1950 年按土地常年产量计算总收入，用人口平均，多收多征、少收少征、太少不征，农民负担稳定合理。1951 年每人平均收入折合小麦 75.5~97.5 公斤，税率为 4%，高于 493.5 公斤，税率为 30%，低于 75.5 公斤免征。1979~1983 年，杂粮队粮食每人收入 120 公斤，半杂粮半稻谷队 225 公斤，或平均每人农业收入 60 元起征农业税，山区全免。保证社员吃到国家最低口粮水平。

农业税分为正税和地方附加。周至正税率平均为 13%，附加为正税的 10%。1952

年取消地方附加。1966年为解决四清经费，提高附加率为13%，重征至今。农业税以现金计算，折征粮食和棉花。

1952~1958年农业税收入逐年增加，但未突破100万元。1959年粮棉产量增加，加之粮食价格上浮和周眉合县，农业税收入窜至419万多元。1960年328万元。1961年周眉分县后徘徊在150万元左右。1979年突破200万元。1980年全县遭受特大水灾，国家减免，实收89.8万元。1981年粮价上调，收入214.4万元。1986年以后在300万元以上。

契税 1950年买契或赠友契按价征6%，典契收3%，换契征其差价的6%。1953年停征。1989年契税完成0.5万元。

盐税和进出口税 盐税在周至为代征，征额2%。1950年征165元，之后停征。1949年8月周至税务局在南山口建立稽征口岸2处，对由尚未解放的汉中输入或由周至输出的物品，征收进出口税。10月汉中解放而停征。

交易税 1950年对粮食棉花、牲畜等征交易税。这一年药材交易税收183元，1952年停征。粮食、土布交易税。1950年征15元，1953年并入商品流通税。牲畜交易税1960年依成交价征5%；1966年征数在6~14万元之间。1967~1981年少至4元，多至2775元。1982~1984年征近10万元。集市对家畜、肉类、干鲜果、土特产品、家庭手工产品等征税。1962年开征，这一年征6.65万元，1964~1966年分别征1.42万元，21万元和7000元。

房捐 1950年改为房产税。民房每间征0.8元，商业用房征1元。征收4251元。1951年停征。1958年更名城市房地产税。

屠宰税 1950年起屠宰猪、牛、羊、马、骡，除自养自食者外均收税。宰后49公斤起征。征收肉价额10%。1957年改为8%，自养自食除年节外也收税，宰后46.5公斤起征，征收肉价额10%。1957年改为8%。1972年，国营、集体企业缴纳的屠宰税并入工商统一税。此后，仅对集体、伙食单位和个人征收，猪每头2元、牛3元、羊3角。1950~1965年年征数4~18万元。1966~1989年2~3万元。

货物税 1950年开征，主要征收土酒、棉花、植物油、土烟叶、砖瓦税。土酒征100%、植物油征50%，1951年减为80%和10%。1950年周至酒坊38户，棉花产销两旺。1949~1951年，周至实征分别为12099元、30元和66元。1953年将其中的棉花产销税和土布税并入商品流通税。1958年并入工商统一税。

车船使用牌照税 1950年对有营利大小车辆143辆、船4条，征税686元。1951年停征，1953年重征。1973年将国营、集体企业的车船使用牌照税并入工商税。1981年后，该税只对粮食局车队征收。1958~1972年征收1~2万元。1973~1985年征1000~4000元。

摊贩牌照税 1950年开征，每日营业额上3000元者起征。当年征513元。1958年并入工商统一税。

印花税 1950年征9112元，完成72.9%。1951年征收1.57万元，超收36%。1953年印花税中的发货票和银钱收据并入商品流通税。1958年印花税并入工商统一税。

营业税 1950年1月改为工商营业税，分别以1.5~15%计征。该年征4.07万

元。1951年10月29日起，供销消费合作社以营业总收入的20%征税。1953年征货物税和商品流通税的产品不再征此税，国营批发商业停征此税。1958年此税并入工商统一税。1985年重征。

特种消费行为税和娱乐税 将原来宴席及娱乐税改为特种消费行为税。1953年改为文化娱乐税和营业税。1956年电影征5%，其它文化娱乐活动征2%，1966年停征。1950年征收44元。1956年征收332元，1965年征收5000元。

商品流通税 1952年把原来22种商品在生产和批发零售环节征收的货物税、营业税及其附加和印花税合并为此税。已税商品不再征其他税。周至主要征白酒、皮革、麦粉、原木等商品。黄酒征5%、药酒30%、白酒50%、熟牛皮20%、熟杂皮10%、麦粉2%、原木10%。1953年征收7.27万元。1958年并入工商统一税。

工商统一税 1958年把原来的商品流通税、货物税、营业税、印花税合并成此税。周至主要征自商品零售、交通运输、服务业、饮食业、临时商业。税率1.5~66%。1958~1972年征收50~200万元。1973年并入工商税。

工商税 1973年将工商统一税及其附加、城市房地产税、车船使用牌照税合并成工商税。工业产品在出厂销售和商业零售时各征一次。化学工业、橡胶制品、砖瓦、原木、日用机械工业、普通纸、临时工商业纸浆等征5%，机械工业、生猪、交通运输、商业零售征3%，烟叶、烟丝、饮料酒征40%，白酒征60%，果酒征15%。1973~1984年征收100~300万元。1989年征1064万元。

1983年和1984年两次利改税，把工商税按性质分为产品税、增值税、营业税和盐税，并调整税率。增加国营企业所得税、国营企业调节税、集体企业所得税（即工商所得税）、国营企业奖金税、建筑税、城市维护建设税、交通能源重点建设基金等。

表 42 周至县 1983~1989 年部分税额征收表 单位：元

年度	产品税	增值税	营业税	盐税	交通能源重点建设基金
1983		80 740			240 836
1984	407 664	201 582	315 596	2 175	289 533
1986	2 746 936	653 490	2 682 754	26 319	338 478
1988	1 481 615	2 601 198	3 299 507		341 194
1989	1 421 277	3 446 451	4 498 734		143 755

表 43 周至县 1983~1989 年新增税种征收表 单位：元

年度	国营企业所得税	集体企业所得税	集体企业奖金税	建筑税	城市维护建设税
1983	1 468 160	281 018			
1985	1 747 962	355 750	5 870	148 872	153 363
1986	1 488 924	103 365	24 298	161 572	211 730
1988	2 123 851	471 727		385 356	287 156
1989	1 838 144	296 477		150 443	233 301

1986年工资调节税收1874.9万元，国营企业奖金税70.7万元。

税收减免 农业税轻灾少减，重灾多减，特重全免。粮食亩产不足75.5公斤者全免，山区全免。凡革命烈士、军人及供给制人员的家属和孤寡老弱病残和特别贫困户，国家分配指标予以减免。1949年受胡宗南兵灾，周至减免463.25万元。1980年起征点减免、灾款减免和社会减免共420.96万元。工商各税，对需要扶持发展的经营项目，给以10%~40%的减免税照顾。1951年鼓励合作社，对1950年7月以前联社建立的合作社，减半征收所得税1年。8月1日起建立的合作社免征所得税1年。1952年秋周至棉花歉收，临时商业税全部免征。1983~1986年，为14户企业、事业单位免征各种税款13.99万元，为23户企业免征产品税、增值税、工商税、所得税1年，为3户新办企业减半征收1年。

利润监缴 1962年县税务机关接办中央、省、地企业利润的监缴工作。县级企业利润由财政局收。1965年周至中央部属企业有县物资局、木材公司和米面加工厂；省属有县百货公司、民运公司、药材公司、糖业烟酒公司、机械厂和造纸厂。利润缴给上一级的有新周农场、县电影放映站、新华书店和邮电局。1963年县机械厂缴利润6.58万元。1964年县糖业烟酒公司缴34.93万元，县农业机械厂缴4.39万元，县药材公司缴7.24万元，县饮食服务公司缴4.22万元，县造纸厂缴2.08万元，县煤建公司缴7.56万元。1965年县食品公司缴7.20万元。1974年由周至税务机关监缴利润的企业商业9户，供销24户，工业5户。1985年利改税，此项工作停止。

第三章 金 融

秦汉时，周至流通货币，自秦迄清的货币文物在周至发现较多。清代，周至有以物抵押放款的当铺。民国中期，官办银行办事处在周至成立。办事处仅在县城和大镇为官商地主服务，农民深受农村的高利贷者盘剥。民国末期，物价上涨400余万倍，通货膨胀使金融失信，民不聊生，只得易物易物。

1950年1月1日中国人民银行周至支行成立。取缔金银黑市，打击投机倒把，使金融平稳。1955年3月发行新人民币，银行的资金聚集、信贷规模发展较快。1957~1965年银行效益持续上升。1966~1976年银行工作徘徊不前。1979~1989年全县金融事业发展很快，存款由1950年的22.8万元增加到1989年的9828.9万元，增加431倍；工商信贷由1950年的15.2万元增加到1989年的20197.6万元，增加1328倍；1989年设有人民银行周至支行、工商银行周至县支行、农业银行周至县支行、建设银行周至县支行和保险公司周至县支公司，金融机构75个。80年代中期经济过热，货币信贷增加过快。1989年严格控制信贷规模，稳定货币和物价，抑制了经济过热。

第一节 机构

清代，周至县城 4 家当铺，经营金银首饰、玉器衣物等当物，类似抵押放款。于光绪年间歇业。民国 21 年（1931）年馐，各镇投机商人，纷纷开设当铺，压低当价，缩短当期、抬高利率。当年，县教育局长李云青开办利恒便质所，当期长、当价高、利率低。

民国 21 年（1931）6 月陕西省银行周至办事处成立。民国 31 年（1942）4 月，周至银行成立，实收股本 17 万元。这一年陕西省合作金库周至办事处成立，社员 367 人，社股 4.33 万元。次年合作社 41 个，社员 3563 人，社股 7742 元，贷款 6.86 万元。民国 36 年（1947）周至县银行资金 1 亿元。民国时期银行主要向商业放款。办理抵押贴现、存款、储蓄、金库业务。

1950 年 1 月 1 日成立中国人民银行周至县支行（简称人行）。下设营业部。1955 年 2 月中国农业银行周至支行成立（简称农行）。设 6 个营业所，4 个储蓄代办所。是年，农村信用社成立。

1957 年 3 月人行和农行并为人民银行周至支行。1959 年 4 月人行、农行分设。1965 年人行、农行复并，设 1 个办事处，7 个营业所，1 个储蓄所。1969 年 12 月银行并入县财政金融管理站革命委员会。1972 年 2 月银行分出，下设 8 个营业所。1979 年 4 月，中国建设银行周至支行（简称建行）成立。1984 年中国工商银行周至支行（简称工商行）成立。人行与农行分设。1989 年人行职工 25 人。农行 135 人，设 9 个营业所，29 个信用社。建行 23 人，设 3 个储蓄所和 1 个储蓄专柜。工商行 95 人，设 1 个营业部，2 个办事处，6 个储蓄所。

1951 年人行设保险股。5 月改为周至保险办事处。1956 年保险停办。1983 年 4 月设立中国人民保险公司周至代理处。1984 年 10 月周至成立保险支公司。1987 年公司 12 人，设 4 个保险站。1989 年公司 15 人，设 18 个保险站。

第二节 货币和现金管理

货币 秦代至汉代，主要流通半两钱。

吕后二年（前 186）流通八铢半两铜钱。汉文帝五年（前 175）流通四铢半两铜钱。元狩五年（前 118）后流通五铢铜钱。新莽恢复旧制，本县流通布、刀、贝钱。东汉及魏、晋、隋代又流通五铢铜钱。唐武德四年（621），流通通元通宝、乾元重宝等铜钱。宋代，主要流通圣宋元宝、崇宁重宝、崇宁通宝、熙宁元宝等铜钱和铁钱及纸币交子、钱引、关子、会子。金代流通正隆元宝等。元代，实行银本位制，市场遂流通银

锭、银铤。明清时，先流通纸钞、帛钱、银两，后流通银两制钱、银两，后期流行龙洋银元。辛亥革命后，中华民国政府相继发行铸有孙中山半身侧面像的开国纪念币，袁世凯、蒋介石头像的银元，同时流行“站人”银元，市场以银元为主，铜元、镍币为辅。由于金属货币携带不方便，各种纸币盛行。民国24年（1935）本县流通法币。民国31年（1942）流通关金券。民国37年（1948）流通金圆券、银元券，国民党政府又滥发纸币，通货膨胀，市场交易又以小麦为等价物，再度流行银元、铜元，作为主币使用。

1950年中国人民银行发行的人民币流通，但由于物价上涨，人民币发行量被迫增加，面值从1元券扩大到5万元券。1955年3月1日人民银行发行新版人民币，有壹分、贰分、伍分、壹角、贰角、伍角、壹元、贰元、叁元、伍元、拾元等11种纸币和壹分、贰分、伍分3种辅币。银行以新人民币1元兑换旧人民币1万元，收回旧人民币262.8亿余元，全部销毁。1964年收兑苏联代印的叁元、伍元、拾元3种票券，收回277.0万元。1987年4月27日发行伍拾元、伍角两种新版人民币纸币。1988年5月7日发行壹百元、拾元、伍角、壹角4种新版人民币纸币。凡1955年以后发行的人民币除叁元券外，均流通市场。

现金管理 1950年4月起，国营企业、机关、团体、合作社普遍编造现金收支计划，经审核后，由银行监督执行。1953~1955年粮食等收购价款全部付现。私营商业持现金采购的很多。1954年现金投放差额408.8万元。

1957年加强现金回笼，严格执行单位库存现金留用额制度，扩大转帐结算等，投放差额11.8万元，较上年少投放100.8万元。次年“大跃进”，投放差额156.7万元，至1961年投放差额有增无减。

1962年对超库现额的11个单位在全县点名批评。加强工资基金管理，协助财政局管好冻结存款。1964年打击取缔高利贷和金银黑市，回笼差额247万元。

1966年“文化大革命”开始，投放差额192.5万元。以后虽保持回笼，但忽高忽低，极不稳定。

1971年11月整顿现金管理秩序，净回笼203.5万元。1984~1985年放宽现金使用范围，扩大结算起点，增加库存限额。投放差额分别为552.0万元和939.0万元。1986年抓紧现金回笼，控制投放，回笼差额1071.2万元。1988年贯彻“收紧银根，控制货币信贷”的精神，进行了现金大检查，现金投放明显减少。投放差额为637.9万元。次年，累计回笼货币515.0万元。

第三节 存款和储蓄

存款 银行存款主要是企业存款、财政存款和一个时期的机关存款。企业存款1950年5.7万元。1988年1744.6万元。1989年1973.8万元。

人民银行代理国家财政金库工作，国家拨本县财政收入和地方财政收入，存转本县财政金库帐户。

机关存款包括机关、人民团体、部队存款。1962年为了控制集团购买力，对部分机关存款实行冻结，3年冻结70.8万元。1964年后机关存款由各单位自存。

工商银行1984年企业存款6941.0万元，其中工业专用基金增加70.7万元；商业存款增加240.0万元，县农修厂一次订货会成交划回货款35.0万元。1985年严格控制贷款，企业自有资金少，贷款拖欠较多，企业存款较上年减少146.4万元。1986年企业贷款稍有松动，生产所需资金基本满足，企业存款792.0万元。1987年存款832.5万元。1988年下降为102.0万元，1989年工行回笼现金499.6万元。

农业银行1979年存款1161.2万元，其中农村存款618.1万元（内含集体农业36.6万元，信用社581.5万元），其他存款338.9万元，企业存款204.2万元。1988年农村存款1555.8万元（乡镇企业36.2万元，集体农业16.0万元，信用社1403.6万元），其他存款111.1万元。企业存款737.2万元。1989年各项存款5382.0万元，全县信用社各项存款7267.8万元。净回笼货币3897.8万元，是1988年的6倍。1989年回笼现金1711.9万元。

储蓄 1949年储蓄刚起步，余额2.6万元。1951年流动服务，代各单位发放工资，对个体工商户代收、存储税捐等。举办“有奖保本保值储蓄”和“定额保本保值储蓄”。城镇储蓄余额21.2万元，比1950年增长5.6倍。农村储蓄主要举办单一折实保本保值储蓄。次年停办保本保值储蓄，城镇储蓄余额9.8万元。

1953年国家实行粮、棉、油统购统销政策，银行实行哪里收购哪里付款，提高了售粮棉储蓄利率，农村储蓄余额达693万元。1957年在机关、企业建立代办所，城镇储蓄余额406万元。次年，在“大跃进”中对储蓄实行强迫命令，各项储蓄余额有所上升。1960年储蓄余额4784万元。哑柏槐花村十八姐妹业务站，自编自演宣传节目，积极动员农民储蓄，收效好。

1964年成立城关储蓄所和支行营业部储蓄专柜，健全12个代办所，基层指定兼职储蓄干部，上门收储。城镇储蓄余额为708万元，较1963年净增20.9万元。

“文化大革命”期间，银行储蓄余额仍保持一定水平。

1979年储蓄工作恢复正常，储蓄金额逐步上升。1989年储蓄较上年净增2935万元。各项存款17949万元。

第四节 贷款和债券

贷款 1949~1953年，发放少量贷款，用于国营商业和部分私营工业。1954年各企业自有流动资金全部划转银行作为信贷基金。商业贷款215.8万元，是1950年的16.3倍。工业流动资金供应，定额资金由财政拨款，银行只对季节性、临时性超定额储备资金予以贷款。

1958年“大跃进”，工业贷款16.5万元，农业贷款167.7万元，信贷资金供应紧张。1961年审查了广济、马召公社的42个生产队9.5万元的贷款计划，减少贷款3万

余元。

工商企业急需的资金超定额的，给予临时贷款指标。如县造纸厂收储第2年的稻草，4季度超定额贷给10万元。春节物资供应量大，给商业企业临时贷款50余万元。并帮助企业清出超储积压物资54万元。

1962年对上半年底以前49个工商企业挪用的信贷资金33.5万元进行清理，收回33.3万元，对当年新挪用的16.6万元亦清理完毕。压缩信贷支出，对国营工业已发放的超定额贷款重新审查；对手工业放款只减不加；合作商店基本不贷；亏损不按期弥补的企业不贷；撤停企业不贷。工商企业放款，分别比1961年减少17.3万元和119.3万元，农业放款减少27.1万元。次年，清理历年旧贷312874.61元，经县人委研究批准豁免贷款38147.92元，豁免集体、个人贷款积欠利息25548.81元（其中集体利息22571.58元，个人2977.23元）。1964年银行帮助县农具厂，清产核资，将原核定的流动资金9万元，按生产需要核为4.57万元。陕西省分行向全省转发周至县支行《协助县农具厂合理运用资金促产销平衡大力支援农业的作法》经验。次年工业贷款527.5万元，商业贷款694.0万元，农业贷款84.1万元，收回贷款140.4万元。豁免旧农业贷款17.7万元，信用社豁免6.5万元。

1980年对工业实行产销合同发放贷款，对商业按商品销售资金率发放贷款。次年以县百货公司为重点，查出了该公司在流动资金贷款管理上存在的问题。促使该公司大力处理库存积压，送货下乡。这项工作经验在全省交流推广。

1989年严格控制贷款规模，对企业区别情况，扶优限劣，保证重点企业的资金需要。各项贷款余额25391万元。

建设银行周至县支行办理固定资产投资项目的财政拨款、固定资产投资的贷款和业务技术咨询、筹措、融通、供应和管理建设资金。1979年经办266.0万元（拨款261.0万元、贷款5.0万元）。1987年经办1777.0万元（拨款1133.0万元，贷款644.0万元）。1988年经办1581.0万元（拨款653.0万元，贷款928.0万元）。拨款比重逐年下降，贷款比重逐年上升。1979~1988年，建设银行管理固定资产投资形成交付使用财产1967.0万元。1989年拨款411.2万元，贷款1219.5万元；固定资产形成交付使用财产187.1万元。

债券 1950年1月1日起，代理发行胜利折实公债5万元。

1954年开始发行“国家经济建设公债”，债券面额为壹万券、两万券、伍万券、拾万券、伍拾万券5种，此期公债本金自1955年起到1962年止，分8年8次还完。1955~1958年发行经济建设公债。1981年发行国库券，本年只限集体购买，全县发行15.6万元。1984~1985年发行国库券107.1万元，单位购买38.6万元，个人购买112万元。1989年发行国库券56万元，下半年又发行了公债。80年代末面向机关团体发行的债券还有：建设债券、财政债券、金融债券、保值公债、特种国债等。

第五节 保险信托

1951~1956年，周至开办强制性火灾和牲畜保险及麦场火灾保险。1955~1956年牲畜保险赔款大于保险费收入，因而停办。1983年恢复保险公司，到1989年周至开办险种20余个，保险任务14.6万元，此后每年大约以50%递增，除1987年外，周至年年超额完成任务。7年来综合赔付率分别为：43%、21%、60%、45%、50%和37.3%。机动车辆和汽车及第三者责任保险在1989年以前，年年超赔，企业财产和麦场火灾险赔案不多。1989年县造纸厂草场自燃，损失5万元，公司及时给予补偿。学生团体平安险也赔付较多。

表 44

周至县 1983~1989 年保险收入赔付表

单位：千元

年 份	保 费	理 赔	年 份	保 费	理 赔
1983	146	60.7	1987	695.1	342.7
1984	221.2	45.8	1988	1121	565.3
1985	334.9	193.5	1989	1792	625.0
1986	601.7	260.1			



五十二年九月十日
李德全

经济管理志

明清和民国时本县仅对经济作些指导。50年代逐步实行计划经济，设立经济管理部门，加强经济管理。80年代后期，由计划经济向市场经济过渡，管理职能转变。本志设计划管理、物价管理、统计管理、审计管理、土地管理、工商行政管理、计量标准管理等7章记述。

第一章 计划管理

50年代初，民政部门代管计划。1955年成立周至县计划委员会（以下简称县计委），主管全县工业、农业、商业、物资、财贸、文教卫生、劳动工资等计划。1958年秋各公社成立计划委员会，管区成立统计科。“文化大革命”初，县计委瘫痪。1968年县革命委员会生产组代理计划。1970年10月恢复县计委。1984年劳动人事和物价业务分出。

第一节 计划编制与实施

计划编制 1955年县计委始编短期计划（即按照一定的管理体制和程序编制的年度计划），1957年始编中、长期计划（即基本上是根据各个时期国家提出的任务，作出本县规划）。

1957年编制《周至县农业幸福远景规划》。

次年编制《周至县国民经济发展第二个五年计划》。

1962年1月全党全民大办农业，编制《周至县1961~1969年农业生产规划意

见》、《周至县“三五”农业生产远景规划》、《周至县 1963~1967 年各方为支援农业的初步规划》。

1963 年根据“以农业为基础，以工业为主导”的方针，编制《周至县“三五”、“四五”十年规划意见》、《周至县水电、供电、电机十年规划》。

1964 年编制《周至县农业主要指标三年调整和“三五”规划》、《周至县七年农业发展规划的初步设想（1964~1970 年）》。

1966 年编制《周至县“三五”交通建设规划（草案）》和《周至县“三五”期间农业机械化和半机械化发展规划（修正草案）》。

1973 年农业学大寨，编制《周至县 1974~1980 年农业生产规划》。

1984 年编制《周至县第七个五年计划时期工农业生产发展规划（讨论稿）》。

1986 年编制《周至县经济社会发展战略纲要（讨论稿）》、《周至县国民经济和社会发展第七个五年计划（1986~1990 年）》、《周至县农村能源发展规划》和《周至县“七五”后三年开发水能源建设小水电站规划》。

1987 年，编制《周至县 2000 年贫困地区经济社会发展规划（草案）》。

次年编制《周至县 2000 年贫困山区经济社会发展规划（草案）》。

1989 年编制《周至县国民经济和社会发展三年调整规划草案（1990~1992 年）》。

1955~1989 年县计委编制短期年度计划 280 余份。主要内容：1982 年以前包括农业、工交、商业、基本建设、物资分配、劳动工资、教育事业等计划；此后增加人口计划；1985 年以后又增加节能计划。

计划实施 1955 年起编制的年度计划，是经济和社会发展的行动计划，其中工、农、商、交、基建等计划属重点检查项目。每年秋由县计委召开业务主管部门会议，检查春夏生产计划执行情况，对确实完不成计划的项目，在各行业中进行调整。1963~1965 年贯彻“调整、巩固、充实、提高”的方针，调整了以前编制的不合理计划。1973 年 4 月本县试种烤烟获得成功，调整烤烟种植面积和粮食征购任务。1984 年周至县隶西安市辖，调整了本县各方面的计划基数。此后，经济和社会发展计划由各业务主管部门按半年和全年 2 次自查，报县计委备查。

年度计划执行结果，由县计委写出全年、半年计划执行情况检查总结报告，自 1958 年起每年向县人民代表大会汇报（“文化大革命”中除外）。

本县在完成年度计划中，农业生产受自然条件影响较大，1976 年以前起伏变化大，1977 年以后基本呈逐年上升趋势；工业生产计划 1968 年以前部分年份完成较差，1969 年以后基本呈逐年增长势头；社会商品零售总额自 1975 年以后连续 15 年未出现负增长。

第二节 计划体制

本县计划管理调节形式大体经历了 3 次较大变化。

计划工作初期（1949~1956） 以指导性计划为主，指令性计划为辅，市场调节比重大。对县属国营企业、公私合营企业及合作社经济，其计划只要求几项主要指标；对资本主义工业、商业、运输业要求估计其产值，主要产品产量、购销总额及主要商品经营量、运输力及运输量。对个体手工业只估计总值，对个体农牧业只规定方向性的控制指标。

强化计划管理期（1957~1978） 本县计划接受上级计委的宏观控制，按照上级计委下达的计划指标分乡镇、部门安排年度计划。以指令性计划为主，指导性计划比重很小，市场调节几乎被取消。粮、棉、油等主要农产品实行统购、派购制，农民除留下自用部分外，全部按计划价格卖给国家。猪、鸡、蛋等2类农产品，完成派购任务后，才能到集市上出售多余部分。这种派购统购制度，在当时农产品严重不足的情况下，对保障人民生活，支援国家建设，起过积极作用。

计划改革 1979年开始，对农业计划管理，由过去公社、大队、生产队层层实行指令性安排，改为市、县只规定粮、棉、油、生猪等必须完成的指标，完成任务后由农民自由支配。1985年起，除对粮、棉、油、生猪收购和调拨实行指令性计划外，主要农产品的生产及产量等实行指导性计划。

固定资产投资计划，国家预算内实行指令性计划，上级计委切块下达的自筹基建指标，实行指导性计划。

物资分配计划，县计委对钢材、木材、生铁、废钢铁、水泥、汽车6种重要物资，掌握平衡，直接分配，对一些定向、定点、面小量少的物资，由县物资部门按计划供应。

劳动工资计划，全民所有制单位的职工人数、工资总额实行指令性计划，由县计委下达计划指标。全民所有制单位新增职工，由社会招收的部分，随劳动工资年度计划年初1次下达。除实行租赁、承包等自负盈亏的小型企外，企业的工资总额增长或降低，根据任务完成和经济效益状况，按国家规定的比例确定。大、中专毕业生分配和人口增长数实行指令性计划，其他事业实行指导性计划。

工农业生产计划 由上级计委下达全县的工农业总产值、工业和农业主要产品产量等计划，由县计委下达各乡镇、有关部门及企业生产计划。

固定资产投资计划 上级计委定项目，部分投资分系统切块下达，由县定项目上报备案。其中县自筹投资部分，上级计委下达控制指标，由县安排项目。5万元以下的投资，不纳入自筹投资计划，不占控制指标。

物资计划 凡统配物资，如钢材、木材、水泥等，上级计委分生产、维修、市场、基本建设等专项下达指标。县分配到基层部门，按计划供货。废钢铁等，由上级计委下达收购计划，再分配到有关部门。

商业供销计划 商品流通、商品购销调整，粮、棉、油定购以及主要农副产品收购计划由上级计委下达指标，县下达到部门。

劳动工资计划 全民所有制企业和国家机关、事业单位的劳动工资、新增职工、军转干部安置以及大、中专、技校毕业生分配，由市上管理。

教育计划 农职、高中、初中、小学招生计划由上级计委下达控制指标，由县按其类型下达到主管部门。

第二章 物价管理

民国及以前，全县物价随市场供求的变化而起落。丰年与歉岁，粮食价格比差最高34倍。1945~1949年通货膨胀，物价一日数涨，最后涨到原价的数万倍。

50年代初，物价由各业务部门管理，1957年由商业局代管；1959年交计划委员会，8月设周至县物价管理小组；1963年成立物价委员会。“文化大革命”初，物价委员会撤销，物价基本冻结。1969年县革命委员会生产组兼管物价，次年归计划委员会管理。1984年2月周至县物价局成立，下设物价检查所，增加产品成本调查业务。

第一节 物 价

1949~1950年经济萎缩，通货膨胀，本县几次物价暴涨。之后，国家对涉及国计民生的主要商品实行计划价格。1957年夏粮减产，政府将火柴和碗盆各降价5.5%、18.4%。1964~1989年面粉0.33元/公斤，大米0.25元/公斤，食油1.68元/公斤，食盐0.34元/公斤，邮票0.08元等商品价格一直未变。1964~1985年猪肉1.40元/公斤，火柴0.02元/盒，煤炭0.05元/公斤，自行车150元/辆左右，缝纫机170元/台左右，周至~西安客票价1.70元。1985年政策性调价和市场调节，物价有所变化。1988年8~12月，抢购风引起物价上涨，五金交电、食品、纺织、日用百货等商品涨价，电视机、电冰箱、电风扇、洗衣机、自行车大幅度涨价，47厘米彩电涨1倍，达3600元。1989年猪肉5元/公斤，火柴0.10元/盒，煤炭0.10元/公斤，自行车250元/辆左右，海燕牌37厘米黑白电视机500元/台左右。周至~西安客票3.7元（1992年涨至5.70元），上海手表降到60元/只左右。

表 45

周至县 1988~1989 年部分商品价格表

单位：元

商 品	1988 年	1989 年	商 品	1988 年	1989 年
粮食/公斤	0.6	0.7	毛线/公斤	40	38
食油/公斤	6	6.8	皮鞋/双	25	27
猪肉/公斤	4.8	4.8	胶鞋/双	9.5	10
牛羊肉/公斤	9.3	10	肥皂/条	0.76	1.2
鲜蛋/公斤	4	5.20	缝纫机/台	205	210
食盐/公斤	0.34	0.3	手表/只	50	50
食糖/公斤	2.6	2.8	自行车/辆	250	250

续表

卷烟/条	5	5	彩电/台	2400	1900
酒/公斤	4.50	4	录音机/台	300	300
棉布/米	2.05	3	电风扇/台	150	230
混纺布/米	20.5	34	洗衣机/台	240	340
化纤布/米	12	13	电冰箱/台	2500	1800
呢绒/米	11	12	煤炭/公斤	0.10	0.12
绸缎/米	6	9			

第二节 物价体制

管理体制 50年代起，国家对社会产品价格，依其在国计民生中的重要性，分级分类管理。一类中央、省、地市有关部门管理；二类本县管理，一二类实行统一价格。三类以下实行自由价格。这种大统一、小灵活政策对稳定市场起了决定作用，但统的过死，限制了生产经营活力。从1984年起逐渐放开物价，1988年后以市场调节为主。

统一价格：50~70年代，农副产品收购价格，包括粮食、棉花、油料、木材等257种由地区以上管理，西瓜、冬瓜、桃、杏、辣椒、牛奶、羊奶等由本县管理。市场商品价格，如小麦、玉米、面粉、油料、化肥、肉、蛋、糖、酒、布匹、自行车、石油、苹果、煤炭、铁锅等69种由地区以上管理；桃、杏、西瓜、纽扣、松紧带、大头针、筷子等600余种由本县管理。工业产品出厂价格，有传动带、机制砖瓦、台钻、脱粒机、木器家具、奶粉等233种由地区以上管理；保险柜、5节档案柜、钢管靠背椅、弹子门锁等65种由本县管理。非商品价格和收费标准，有邮资费，电价，汽车客货运价，饮食服务业收费，农田打井、灌溉、耕作收费，电影票、戏票，学费，医疗卫生收费，畜力胶轮车、架子车客货运价，拖拉机碾场、推土、平地收费，印刷、自来水收费等42种由地区以上管理；手表、电视机和自行车修理费60余种由本县管理。

自由价格：50~70年代，仅限于一、二、三类以外，农民家庭副业的零星小宗产品，允许产销见面，自由议价。如鸡、鸭、羊、兔、牲畜、芦席及各种编织品、竹木制品、蔬菜、瓜果、土产杂货、小食品、旧自行车、废旧物资等。1977年以后，除棉花外，其他允许社队和农民在完成国家收购任务以后自由交易。1978年国营粮食部门和饮食服务行业逐步开展议购议销业务，又开放粮食市场。至1982年，部分地方工业品在完成国家收购任务后，也可进入市场议价销售。1985年开放商品价格594种。1988年实行市场调节价的商品830余种。

物价监督 50年代至80年代严格控制一、二类商品价格，很少发生涨价现象。从1959年起（除“文化大革命”期间）每年开展物价检查及审价活动。1980年以后，每年

五一、国庆、元旦、春节，4次进行物价大检查。1981年发现县土产公司贸易货栈对二类商品生漆平价收购、议价销售，没收其非法收入8.5万元，缴县财政。

1985年物价上涨幅度大，物价局控制主要商品的价格，国营商店食糖稳定在2.8元/公斤，食盐0.30元/公斤等，平抑市场物价，稳定人心。

1989年全县成立物价检查团（组）86个，检查门店3100个次，查处各类价格违法行为和案件322起，经济制裁28.63万元。对服务、旅游、学习等单位的收费进行检查，不按标准收费的单位受到批评或处罚。

第三章 统计管理

明、清两代，全县统计由县署户房负责，呈奏人口、灾荒、地丁钱粮统计。民国时期县府设统计员1名，负责组织、人事统计，其他统计由有关科负责。

1949年6月县人民政府设专人负责统计，各部门、各区、乡以及企事业单位有数名统计人员。1954年成立县统计科，1956年建立乡村基层统计组织；1958年统计科并入县计划委员会；1962年成立周至县统计局，“文化大革命”中，统计工作中断。1980年恢复县统计局，1984年组建县农村抽样调查队。1987年县级各经济主管部门如经委、商业局、供销社、粮食局、乡镇企业局、工商行政管理局等成立统计机构，其他部门、企事业单位有统计人员，乡（镇）成立5~7人统计站。统计局以电教函授形式，培训本科、大专、中专毕业生23人，单科培训320余人。电教工作获市先进单位3次。

第一节 统计

本县对综合平衡社会总产值、国民收入生产额，国内生产总值、财务、工业、农业、商业、劳动工资、基建、物资等各项按年、季、月统计。1984~1989年，在年报未出案前，编印主要经济指标预计完成情况，年报结束后，及时向全县发布各项主要经济指标完成情况公报。

1954年对1949~1953年本县各部门的统计资料进行搜集整理。1980~1987年，编印“六五”期间和1986、1987年度的国民经济资料，并增加国民收入、社会总产值、乡镇企业收入、财务指标等内容；完成1949~1987年国民经济统计资料、数据8万余个；整理周至和户县1949~1984年各项主要经济指标的对比资料，和1986年金周至粮食产量不应低于银户县的分析研究。编印周至县同长安县、汉中市、石泉县、宝鸡县、眉县、户县、临潼县、城固县、安康县1986、1987年主要经济指标横向对比资料。

本县组编《周至统计》、《粮食统计》、《供销统计》、《农调信息》等刊物，反映周至县经济动态、水平、结构和进度。

1980~1989年组编刊物60余期，写出调查分析报告130余篇。

1983年《统计法》颁布后，县统计局大力宣传，依法统计，检查乡镇企业的统计报表、原始记录和数字来源。1987年发现楼观镇重抄上年报表填报，在全县通报批评。

第二节 调 查

1982年以前统计集体财务账。农村实行承包责任制后，1984年改农业全面统计为抽样统计，改农产量全面调查为抽样调查。每个乡镇确定3~5个村民小组，每组5~7户作为农产量调查点。1986年在各乡镇建立抽样调查点。1988年全县有农产量调查点110余个，抽样户540余户，农调队在原有的12个农村经济调查点、60户的基础上，扩大到28个点、190户。统计局与农调队会同有关单位，共同完成山区社会经济调查、农村社会经济抽样调查；1%人口抽样调查、生育力抽样调查；小城镇抽样调查；集体商业一次性房屋和人才普查。

第四章 审 计 管 理

第一节 机 构

中华人民共和国成立后，由财政部门行使审计监督职能。1984年2月成立周至县审计局，5月在商业局、教育局、卫生局、经委、供销联社组建内审机构，10月在经委14个直属工厂及粮店、物资等部门和企事业单位配备内审员。同年6月制定《内审人员工作职责》，8月举办内审人员学习班进行培训。次年9月周至县审计局为全国10大城市审计工作会议提供《我们是怎样建立和开展内部审计工作的》经验材料。1989年6月成立周至县审计事务所。

第二节 监 督

审计机构对政府各行政部门、企事业单位、财政金融部门等进行经济审计监督。

1984 年对饮食服务公司和石油公司全面审计，对造纸厂进行经济效益审计，对修造厂等 7 单位进行特种审计，查出违纪资金 9.28 万元，应上缴财政 5.83 万元。对县牛奶粉厂基建工程投资和经济效益进行调查，对县级机关干部住房及企业承担多种摊派和召开订货会议请客送礼等情况进行调查，堵塞漏洞，减少浪费，节约财政资金 26.25 万元。

1985 年与有关部门配合，对牛奶厂、酒厂等 12 个单位中短期技术措施贷款进行审计，对教育局、周至中学等 6 个事业单位的教育经费进行审计，查出违纪资金 27.85 万元，应上缴财政 18.83 万元，已上缴财政 10.33 万元（包括调帐处理）。对工人俱乐部迁建工程财务检查审计，对棉花公司和城关等 6 个棉绒厂购棉，重复领取国家加价款、虚列上年亏损、滥发奖金等进行审计调查，会同县粮食局对终南粮站吴某某等挪用巨额公款做生意进行联合调查，对人民法院罚没收入进行专项检查，配合纪检部门检查纠正不正之风，配合财政部门进行财税大检查等。查出有问题资金 335.3 万元，仅棉花公司就查出有问题资金 21.41 万元，其中滥发奖金 7.97 万元，外购棉重复补贴 12.35 万元，共减少财政补贴 7.20 万元。

1986 年审计 22 个单位和部门，查出违纪资金 91.3 万元，应上缴财政 18.70 万元，已上缴财政 14.40 万元（包括调帐处理）。

对县自筹基建进行调查，对交通局宿舍办公楼基建财务进行调查和典型解剖，对财政投放的 40 多万元城市规划和维护建设资金进行审计调查，发现问题，及时纠正，查出有问题资金 0.9 万元。

1987 年对 31 个单位和部门进行全面审计，查出违纪资金 70.10 万元，应上缴财政 22.30 万元，已上缴 4.40 万元。重点审计调查损失浪费问题，促进增产节约、增收节支，查出有问题资金 178.87 万元。发现有些企业管理不当，造成经济损失严重，协助企业挽回经济损失。有的单位盲目自筹资金进行基建，资金不足，来源不明，通过检查，减少基建资金 37 万元。

1988 年重点对 28 个单位和部门进行审查，查出违纪资金 203.49 万元，上缴财政 37.10 万元，已上缴财政 31.98 万元（包括调帐处理）。对承包起步早的商业局及公司进行调查审计，对县农修厂进行承包审计调查，审查企业承包经营资财的完整性、确定承包利润基数的真实性、制定承包指标的合理性、承包期限的合法性，及时扭转和纠正经营中存在的问题，促进承包经营制的健全和发展。

1989 年审计调查 81 个单位，其中重点审查生产资料的专营情况，全县行政单位预算外资金的收支情况和经委系统国营企业自有资金的使用情况。查出违纪资金 154.49 万元，上缴财政 16 万元（包括调账处理）。

1989 年审计事务所对公路工程公司和 53 户企业进行审计和验资，总收入 6180 元。

第五章 土地管理

1949~1982年，县民政局代管土地。1982~1987年县农牧局管理土地，审批建设用地，处理土地纠纷。1987年8月成立周至县土地管理局，严格管理和开发利用土地（数字录自1989年土地详查资料）。

第一节 利用

利用沿革 西汉时周至东部为皇家上林苑的一部分。建元一至二年（前137~前136）汉武帝在苑中建五柞宫、葡萄宫，引种核桃、葡萄于宫内。县东南部秦岭山中，有大片栗树种植，北部平原建灵轵渠灌田。

唐时18岁以上男子所分得的20亩永业田种桑养蚕，80亩口分田种植农作物。在都水监下设鱼师250人，经营渭河渔业，供皇家之用，周至渭河段为其一部分。

宋开宝二年（969）周至建成广济渠，发源西骆峪，注入县城壕。元代渠塞。

明洪武元年（1368）颁布“额外垦荒、永不起科”的诏令，周至兴起垦荒造田。明天顺六年（1462）疏通广济渠，可灌田4000亩。

民国8年（1919），军阀刘镇华盘踞陕西，给周至摊派烟亩1000顷，民国21年（1923），扩大到3000顷，约占耕地一半。民国26年（1937）政府禁种鸦片。这年私人引种苹果73亩。民国31年（1943）黑惠渠建成，设计灌田139756.8亩。民国38年（1949）全县有果园300亩。

中华人民共和国成立后，县政府组织农民，发展生产，实行规模经营。1956年耕地85.72万亩，比1949年增加17.7万亩。之后，全县农民大会战，整治河流、兴建8个灌区、打机井5105眼，可灌田54.8万亩，占耕地68.4%；改良土壤，修建5大排水系统，可排涝9.76万亩，改良盐碱地1.91万亩；平整土地；利用渭河滩地种植苹果，1980年全县有果园22352亩。1987~1989年鼓励群众垦荒，共复垦废弃村庄、道路、库塘、砖瓦窑土场和荒山荒滩8000余亩。

据调查，1989年周至县人均土地8.02亩，耕地占总面积20.23%，园地占1%，林地占67.7%，草地占0.71%，居民及工矿用地占2.62%，交通用地占0.56%，水域占2.43%，未利用土地占4.75%。土地利用率95.3%。厚畛子乡人均土地494.8亩，辛家寨乡人均1.83亩。全县改造土地1106314亩，占总面积的24.8%，其余75.2%的土地尚为自然状态。山区的矿产、药材、植物、水资源和沿山一带、西部台原的宜果地，

大部分尚未利用，一小部分未充分利用。

耕地 周至耕地 900 704.3 亩，平原 773 008.6 亩，占 86%，山区 12 769.5 亩，占 14%。

平原区小于 2° 的耕地 644 699.6 亩，2~6° 耕地 30 739.4 亩，此类耕地开阔平坦，限制因素少，宜于农业生产，机械化耕作和规模经营。原区土壤由渭河泛滥冲积物、第四纪风积黄土和来自秦岭各河流的冲积物组成，土质良好。其中垆土，黄土、潮土占原区 80.6%，适耕性强，适种性好，宜各种农作物生长。原区河流密布，水利条件好。15 条大小河流，自南向北流过原面，河口年平均流量 8.85 亿立方米，是引水灌溉的天然条件。原区水田和水浇地 642 877.1 亩，占原区耕地 83.2%。山区 6~25° 耕地 6061.2 亩，占山区耕地 4.7%，15~25° 耕地 15 167.1 亩，占山区耕地 11.9%，25° 以上的陡坡轮歇地 95 417.9 亩，占山区耕地 74.7%，其他占耕地 8.7%。山区土层薄、肥力差、低温多雨、无霜期短，农业生产限制因素多，仅宜种洋芋、玉米、豆类等，经济效益低。耕地坡度大，水土流失严重，生态环境恶化。深山区侵蚀模数 347 吨/年平方公里；浅山区侵蚀模数 1040 吨/年平方公里，沿山丘陵坡带侵蚀模数高达 3511 吨/年平方公里。

全县耕地类型 17 个，滩地、川地、原地、坡地齐全。其中平原耕地 15 类。滩地 21 235.3 亩，其中滩水田 820.2 亩。主要分布在黑、渭河漫滩和一级阶地，宜小麦、玉米、水稻、豆类生产。尤宜花生、莲藕及果林生产。川地 597 567 亩，分布在中部渭河二级阶地及山前冲积扇下部，宜粮、棉、油菜生产，1 年 2 熟，复种指数 162.9%。县西南台原地 63 469.4 亩，宜粮油生产，是县优质小麦生产区；养殖及其他种植业也有广阔前景。山区以坡地、梯田为主，坡地 1 038 654 亩，占山区耕地 81.3%；轮歇地 13 470.9 亩，占山区耕地 10.5%，因气候、坡度、水利等条件限制，仅宜低温作物生长，1 年 1 熟。

周至耕地类型多，宜多种植物生长。但长期“以粮为纲”，忽视“全面发展”，农业一直以生产粮食为主。1989 年全县农作物面积 116.26 万亩，占农业生产总面积 91.6%，经济作物仅占 3%；瓜类、蔬菜、饲料、绿肥等仅占 5.4%。与 1985 年相比，粮食作物面积增加 7.56 万亩，增长 6.9%，而经济作物减少 0.41 万亩，下降 10.5%。2 者播种面积由 10.24 : 1 变为 11.09 : 1，而产值却由 16 : 1 变为 0.96 : 1。耕地优势没有得到发挥。

1978 年土地家庭承包责任制以来，因各户人口增减不断调整土地，并以好、中、劣按等分地，使耕地破碎，部分村组农户田块多达 8~10 块，有些田块小到 1 分。各自为耕，零碎经营，不利于机械化耕作和规模生产；作物品种杂乱，优良品种难以推广、又易退化；病虫害防治时间不统一，导致病虫害加剧。农民说：“耕地四零五散，作务南征北战，浇地东跑西窜，防虫你干我看，收割左顾右盼”。1989 年全县粮食生产商品率仅 40.52%。农业专业化程度低，不利于科学技术和先进农业机械应用。

林地 全县林草地 3 045 725.4 亩，占总面积 60.4%，山区地形复杂，河深谷狭，气候低温多雨，林草茂盛，林地覆盖率 90.1%，全县人均林草面积 1989 年 548 亩，水源涵养良好，秦岭北坡的松、栎、桦林带，被国家划为水源涵养林区；西南部厚畛子乡

18.75 万亩林地，也被划入太白山自然保护区。山区有林地 2 690 201 亩，占全县面积 60.4%，占林地面积 89.2%。分布于秦岭主梁及支脉的主峰两侧深山区，多为原生林，林相整齐，木材蓄量大，全县活立木蓄量 1317.58 万立方米，人均蓄量 23.74 立方米。

全县国有林面积 1 564 249 亩，占县林地面积 51.9%。主要分布在 5 个国营林场。其中楼观林场、小王涧林场、厚畛子林场、永红林场分布在山区，经营林地 1 558 976.7 亩，占国有林 99.7%。

山区自然林地破坏严重。九焰、耿峪、骆峪、就峪、甘峪湾等乡浅山地带，有林地已退化成草地、灌木地。有林地 555 600.9 亩，占其土地面积 62.1%；草地 110 879.6 亩，占其土地面积 12.4%。中部山区的陈河乡，有林地 178 195.4 亩，占全乡面积 66.9%，而灌木和草地 76 427.4 亩。乱砍滥伐，使现在“进山十里无柴，二十里无林，三十里无椽，四十里无檩”。

园地 园地是周至近 20 年来种植业中经济效益最高的产业。但分布不均衡，品种较少。全县园地 44 720.2 亩，占全县面积 1.0%，主要分布在平原区，占平原面积 3.5%。集中在富仁、司竹、集贤、九峰、有园地 25 517.2 亩，占全县园地 57.1%。哑柏、翠峰、侯家村、青化等乡（镇）园地最少，人均仅 0.02 亩。沿山前洪积扇和西部台原沟壑区，土层深厚，肥力较好，日照长，昼夜温差大，有利于果林生产。

水域 全县水域面积 108 258.5 亩，占全面土地面积 2.4%，水域利用率低，结构不合理。1989 年，全县水产总量 437 吨，产值 53 万元，仅占副业产值 1.16%，亩均产鱼 118.5 公斤。相对周至优越的水资源，渔业面积小、产量低。

地表水利用 1.64 亿立方米，仅占自产地表水的 17.4%；有效灌溉面积占耕地的 68.5%，特别是沿山和西南台原区水浇地仅占耕地 37.7%。水利工程老化待修，设计施工标准偏低，蓄水工程相对很少，管理水平较差。

第二节 管 理

汉至民国，土地私有。1949 年后土地逐步公有，由生产队使用。国家建设和交通用地由国家无偿征用。居民建设用地由政府审批，但管理不严，土地征、占用又集中在平原，造成良田浪费。加上人口骤增，人均耕地从 1952 年后一直下降。

表 46 周至县 1949~1989 年人口、耕地增减表

年 份	人 口 (万人)	增减人口 (万人)	耕地面积 (万亩)	增减面积 (万亩)	人均耕地(亩)
1949	23.20		68.02		2.93
1959	29.52	6.32	77.60	+9.58	2.63

续表

1969	39.92	10.40	79.13	+1.53	1.98
1978	48.85	8.93	75.33	-3.8	1.54
1989	55.49	6.64	71.36	-3.97	1.29

耕地减少与人口增长的矛盾日趋严重。1987年以来，土地管理走向法制化、系统化。对非农业建设用地再次清查，查出违法占地680亩，收回130亩，罚款73万元，对严重违法者进行处理。1989年进行大规模的非农业建设用地清查，查处国家单位违法用地16宗，收回29.72亩，罚款3.25万元；查处乡村企业违法用地219宗，收回11.06亩，罚款9.58万元；查处村民违法建房1693户，罚款29.28万元；清理干部职工违法建私房340户，收回3.3亩，折价归公建筑面积1262平方米，罚款49.58万元。至1990年共处理土地纠纷400余件。

1988年11月开始对土地资源进行调查，到1990年结束，经验收居市属县之首，建起地籍档案。进行国有土地使用权申报，全县申报单位和个人596户，用地800宗，基本查清国有土地使用状况和权属，建起城镇地籍资料。土地登记发证工作进行试点。

1989年起，在全县开展土地警钟日和土地管理宣传月活动。1990年全县土地管理体系形成，城乡土地统一管理。平原17个乡镇成立土地管理领导小组，设土地监督检查信息员300人；山区12个乡镇设兼职土地管理员。369个行政村成立土地管理组。

1990年开始实行宅基地有偿使用。规定面积年收费0.07元/平方米，超规定面积视其多少提高1~4倍收费；在城镇占用土地建私房的双职工年收费0.25元/平方米。

第六章 工商管理

第一节 工商户管理

清末至民国，周至县工商各行业共同组成商务会，各大镇组成分会，负责各行业的税款摊派，协调解决行业之间纠纷，每行推选行头，订立行规。1948年全县有私商146户，手工业540户，分布在城关、终南、哑柏、尚村、焦镇、殿镇、南集贤、马召、广济、辛口、骆峪、青化等集镇，归县商务会管理。

1950年8月商务会撤销。由县政府工商科对个体工商业进行登记、发照和管理。1953年对私营工商户清产核资、登记、发照、管理。1955年有私营商业和工业1134户，从业3628人，资金989332元。1956年对私营工商业进行社会主义改造。1961~1963年个体工商业有所发展。1963年对国营、公私合营、合作社及个体工商户清理、

整顿和登记。

“文化大革命”中，正当从事个体经营合法收入户，一律按投机倒把和非法牟利处理，仅有6户偷偷摸摸地做生意。1978年成立县工商行政管理局，下设终南、城关、哑柏3个工商所，允许私人经营工商业。1980年对工商户进行登记发照，个体工商户16户。1982年个体工商户380户。1984年县个体劳动者协会成立，哑柏、终南、城关、焦镇、尚村成立分会，学习党的政策法规，交流经验，传递技术和信息，保护个体工商户利益，处理内部问题。1989年全民所有制工商户286户，集体工商户1241户，乡镇工商户726户，个体工商户5600余户。个体工商业竞相发展，对搞活流通起了积极作用。

第二节 市场管理

清和民国时，市场由商务会管理，自由买卖。1950年县政府工商科检查监督市场上的度量衡。1957年设县市场管理委员会，终南、尚村、焦镇、哑柏成立市管会，严格控制私人经营一、二类物资，打击投机倒把，限制私营工商业。1956~1966年，查处套购生产生活资料、破坏商品流通和计划供应的投机倒把案件3214起，罚款没收64245元。1968年10月成立县打击投机倒把办公室，只许国营和合作商业经营，私人交易一律取缔，强行没收或捣烂农民自产自售的竹木器、编织物和其他农副产品（辣椒、旱烟等也不能上市），交换渠道受阻。猪肉、鲜蛋供应紧张。“文化大革命”中，查处所谓违法案件4462起，罚款没收14745元。农民称市管员为“黑风、一扫光”。阻碍了商品经济的发展。

1978年放开市场，允许私人经营，鼓励国家、集体、个体经营一齐上。建设并扩大集贸市场，统一布局，统一管理，维护市场秩序，保证公平竞争，取缔非法和无照经营。工商户按时缴纳工商管理费。全县注册商标24个。1989年有县城城河商业街和东关牲畜市场、哑柏刺绣市场、终南市场、焦镇市场，商品经济日益繁荣。1980~1989年查处违法案件1180起，罚款没收20余万元。没收物资主要有：贵重药材、白银和银元、假标签、麝香、柴油机、电动机、电视机、电线、铅锭、木材、外贸辣椒、冒牌自行车、沥青、假烟酒、测字算命工具等。

第七章 计量标准管理

市、公制混用 1955年计量标准始由县计委管理。1979年成立周至县标准计量管理所。1981年下设衡器组、天平组、计表组、量尺组，1989年有20人，其中大学生1

名，中级职称 3 人，初级职称 4 人。

50~60 年代计量器很不统一，衡器有 10 两秤（1 斤为 10 两）、16 两秤（1 斤为 16 两，专秤棉花、药材）；量器有终南斗（15 公斤）、县城斗（20 公斤）、哑柏斗（22.5 公斤），石、斗、升、合定制，均为 10 进制。度器有公尺、市尺、柴尺。度量土地有躔、度、权、拃等，因无标准，难以换算，互有较大差异。

交易中，斗只在建国前使用，16 两秤用到“文化大革命”初期，柴尺不进入市场。10 两秤、市尺用到 1979 年。

执行《计量法》 1979 年以后，市场上统一使用法定计量单位和器具。公斤代市斤，公斤秤代市斤秤，废除木杆秤，改用铝杆秤。店铺称量改用天平或电子秤。公尺代市尺，公尺尺代市尺尺。较先进的企业设计量室，进行计量监督和检验、维修计量器。如造纸厂、变压器厂、农修厂、酒厂、氮肥厂等设计量室。在文件和出版物中使用法定计量单位。

计量所以鉴定衡器为重点，经鉴定完好方能使用。每年对市场、商店检查 2 次，校验和维修磅、秤，不标准的或没收、或维修、或查封。对工厂、商店的天平每年检查 1 次。1981~1983 年收入维修、鉴定费 2000 余元。

对企业单位定期进行计量审验。止 1989 年，被认定为二级计量单位的有变压器厂、造纸厂。

政权志

本志设县署及代议机构、县人民代表大会、县人民政府、县人民法院、县人民检察院及公安、民政和劳动人事 7 章记述。

第一章 县署及代议机构

第一节 县 衙

西汉至唐代，本县的行政长官称县令。宋代也称县令，或称知县。元称县尹，明清称知县。统领全县行政司法。辅职设县丞，管粮秣和赋税；县尉，掌军事；元朝去县尉，设典史，主簿，掌文书和户籍；元、明、清设典史，司监察和狱囚；教谕和训导，主持教育，襄理县事。

明代，衙役分设 4 班：民班、快班、皂班、捕班。6 房，吏房掌官制和官规；户房管户籍和赋税；礼房司学务和礼俗；兵房主缉捕和马政；刑房管诉讼和牢狱；工房掌河道、水利和城建。

清沿明制。增设仓房，管储粮；库房，掌理银钱；承东房、屯粮房等。

明清两代，周至还设有巡检司 2 处，还有医学训科、阴阳训术、僧会司、道会司、课税局、乡约所等。清光绪三十一年（1905）废科举，兴学校，裁教谕和训导，设劝学所主管教育。

汉代周至县以下设乡，乡设三老。乡辖亭，亭辖里。曹魏时乡设啬夫，乡辖里，里设里吏。隋代设族正，辖间正，下设保，选保正 1 人。唐代设乡，乡有耆老；下辖里，设里正。全县 17 乡 325 社。宋代设乡，乡统里，县城内设衙前里正，管理街道。元代县下设村，村有里正，下辖社，选社长 1 人。明代设 40 里，每里 110 户，选里长 1 人。清代县下设保，保有保长，保下设牌，牌下设甲。

县令（县尹、知县）主持县政，审理诉讼、催缴赋税是其主要职责。办案中，私押、索贿、唆讼、卧票勒索等弊端时常发生。审理时，被告、原告、证人跪着回话，差役动辄恐吓殴打被告、原告，或者滥施各种酷刑。“打一场官司脱一层皮。”堂费、保金、传证、具结，费规繁杂。官绅豪富恶霸行贿可以免罪；穷苦百姓有理无钱，往往被屈打成招而判罪，真是：天下衙门朝南开，有理没钱甬进来。催征赋税时，挨门征讨，为完纳赋税，贫困人家拆房卖地者有之，倾家荡产者有之。如遇灾荒，百姓为逃活命，背井离乡，抛妻别子，目不忍睹。

周至县元代 5 任县尹，明代 63 任知县，清代 91 任知县，多无建树。明正德七年（1512）知县黄舜卿因贪赃而被罢官。明崇祯中，知县孙兆禄镇压农民起义被义军所杀。康熙四十三年（1704）知县赵士灼，因亏空库银和仓粮，被滞留追讨 10 余年，客死周至。清同治二年（1863）知县庆麟在镇压农民起义军中自杀。也有少数知县政绩较为突出。元县尹孙明道，到任后招抚流民，将荒地垦为良田，教习礼仪，办学设驿，周至渐兴。明代知县郑达，学识渊博，擅长书法，教农民烧砖瓦建房，凿渠灌溉，清廉正直，从政宽和，任职 9 年，始终如一。知县王节，疏凿 12.5 公里的广济渠，灌田 40 余顷；将 100 余头官牛，租赁给穷人耕田；引进并鼓励种植红花，使其成为周至著名特产。知县何起鸣，建立集贤书院，办案公平得当，后官至兵部尚书。清知县骆钟麟，推广农业技术，以李二曲为师，给士子按日授课，建学宫，修城墙，凿渠道，续修县志，多有创建。知县邹儒，创建对峰书院，重修县志，引种推广红薯，栽桑养蚕；到沿山一带推广放养柞蚕，获得丰收；在县署西建成织室 5 间，发展丝织业。并仗义与旗兵相争，阻其放马蹙田，为周至争回耕地 60 余顷，将在周至为政时的诗文集《恒州偶记》自费刊行；又把身穿的缎衣，脱下赠给百岁老人李近仁。为清代著名知县。辅职中，唐元和元年（806）白居易任周至县尉，建双松署，栽植松、竹、蔷薇、荷花等；结识王质夫、陈鸿，写作名诗《长恨歌》、《观刈麦》。唐代任周至县尉的还有綦毋潜、耿湓、李商隐、薛能等诗人。

第二节 公署、县府

民国元年（1912）知县更名知事，县丞改名县佐。下设机构有：总务科、财政科、教育科、警察所、劝学所。民国 2 年（1913）县政府易名行政公署，设一科（总务）、二科（财政）、三科（教育）。次年设文庙祀奉官，民国 16 年（1927）撤。民国 9 年（1920）改劝学所为教育局，增设财政局。民国 13 年（1924）增设劝业所。民国 16 年（1927）改行政公署为县政府。县知事易名县长，警察所更名公安局，劝业所易名建设局。民国 18 年（1929）撤销县佐。民国 20 年（1931）将县差（四班：民班、皂班、快班、捕班）改名政警队。民国 25 年（1936）改公安局为警佐室。9 月国民政府公布了《县各级组织纲要》，县政府据此改编机构，下设民政科、财政科、教育科、建设科、军事科、粮食科、社会科、地政科、警佐室。民国 30 年（1941）县政府又设田赋粮食管

理处、地方款稽征处；会计室、合作指导室（负责发放小宗贷款等事宜）、档案室、军法室（负责对地方散兵游勇等的处置事宜）、秘书室，及土地清丈委员会，缉私队等。民国 32 年（1943）县政府下设 5 科、及警佐室、指导员、督学等，有行政人员 75 人。民国 34 年（1945）改警佐室为警察局，政警队归警察局辖。1949 年初，周至县政府下设：民政科、教育科、建设科、军事科、财政科、社会科；警察局；秘书室、合作指导室、军法室、档案室、会计室。行政人员 176 人。民国 23~29 年（1934~1940）周至设 23 联保，辖 179 保，2454 甲。各设联保长、保长、甲长 1 人。此后推行新县制，全县设 13 乡 1 镇，辖 124 保。各设乡镇长及保长 1 人等。

表 47 周至县民国时期(1912~1949)县长(县知事)表 年份(民国纪年)

姓名	职务	籍贯	任职年份	姓名	职务	籍贯	任职年份
陈善述	知事	湖北	1	李锡五	县长	陕西褒城	16
徐祖恩	知事	湖南	1	屈群英	县长	陕西渭南	16
程崇礼	知事		1	赵晋源	县长	山东	16
滕仲簧	知事	河南	2	刘锡卿	县长	河南	16
李云峰	知事		3	郑国翰	县长	河南	17
张辅宸	知事	陕西华县	3	孙坦夫	县长	陕西	17
陈鼎	知事	安徽	4	杨增润	县长	山东	18
屈群英	知事	陕西渭南	5	赵晋源	县长	山东	19
贺毓秀	知事	河南	6	袁继武	县长	陕西安康	19
郑国翰	知事	河南	6	尤少蕴	县长	陕西泾阳	20
刘淦	知事	陕西富平	7	杜葆田	县长	陕西华阴	20
陈鸿慈	知事	陕西紫阳	7	王文伯	县长	陕西蒲城	21
蒋峨	知事	河南	8	王延寿	县长	陕西蓝田	23
李庶英	知事	河南	8	林翰	县长	江苏	24
尤枢	知事	江苏	9	王文伯	县长	陕西蒲城	25
窦炜如	知事	陕西扶风	10	李静慈	县长	陕西合阳	26
李鸿熙	知事	山东	10	樊作哲	县长	陕西蒲城	27
程树芬	知事		11	孙维善	县长	辽宁	28
熊飞	知事	河南	11	田杰生	县长	陕西耀县	29
庞文中	知事	河南	12	鞠海峰	县长	河北	31
路世懋	知事	河南	13	左玉韬	县长	陕西富平	32
刘仲棣	知事	河南	14	徐沛	县长	湖北	37
王炳祺	知事	河南	15	王岳东	县长	陕西临潼	37
刘筱曾	知事	河南	15	齐兆珍	县长		38

民国时期的周至县政府有县知事、县长 48 任。民国 1~16 年（1912~1927），由占据本县的军阀委派县知事 24 任，任期长者年余，短者数月，军阀拉锯式混战，县知事走马灯式换任。在任的基本职能：一是给军阀筹备粮饷，派差拉夫，横征暴敛，加在百姓头上的苛捐杂税多如牛毛，甚至征收白地款，激起农民大规模武装起义。二是搜刮民

财，贪污受贿，中饱私囊。县知事李云峰，到任伊始，肩负为军阀筹足粮饷的任务，看到农民十分困苦艰难，对上难于完成使命，对农商不忍勒索强迫，两难之下，弃官而逃。民国 18 年（1929）12 月国民党县政府催粮中吊打群众，逼迫终南镇农民暴动，县长杨增润出逃，被农民活捉，后又脱逃。民国 19 年（1930）9 月，军阀苏纪昌师进攻周至，县长赵晋源弃城而逃，士绅成立联合会，仅能维持县城治安。城外兵匪肆意蹂躏 2 月有余。

民国 20 年（1931）县长尤少蕴，眼见百姓困苦，不忍征收粮款，省府认为他不力，他即回复：“另选贤能”，弃官回家。民国 16~38 年（1927~1949）国民党委任县长 24 任。他们一面强征粮款，抓丁拉夫；一面实行高压政策，对百姓进行反动的法西斯统治。县长鞠海峰，因贪污军麦款而被撤职。民国 30 年（1941）11 月县长田杰生恃威开枪，击毙无辜农民 2 人，报端披露后，仅以撤职了事。民国 32~37 年（1943~1948）县长左玉韬，成立军警联席会议，残酷镇压共产党人，曾捕捉解放军战士 112 人。1950 年左玉韬被县人民政府捕获处决。

民国时期的周至县政府，维护封建地主和资产阶级的利益，政治腐败，导致民生凋敝，土匪横行。民国 7 年（1918）土匪冲入县佐宫炳南家，拉走宫炳南，在途中枪杀。土匪刘步云、王三春等率人长期抢劫拉票，县内日日有匪警，夜夜有抢案。是为周至一害。烟患、赌博、迷信等也是周至的社会毒瘤。其时开明士绅为周至建果园、工厂，兴教育，特别是黑惠渠建成，部分地增加了灌溉面积。

第三节 选举和参议会

清末，清廷筹备立宪，省设谘议局，本县选司晋晃、辛兆乙为省议员。民国初实行议会制，各级代表均从官绅中选举产生。民国 7 年（1918）选举李步云为国会众议院议员；选举罗经云为一届省参议员；任肇新、巩伯奇、赵基为二届省议员。民国 11 年（1922）选举王焕章、杨日新为三届省议员。此后，选举汪协恭、张凤山、舒子直为省议员。民国 33 年（1944）选举省参议会议员 1 人，候选人罗经云、李云青，乡（镇）代表投票 3 次，候选人得票相等，罗经云即拉拢 1 人，第 4 次投票后当选。

民国元年（1912）本县成立临时议会，旋因袁世凯复辟帝制而废。民国 12 年（1923）成立县议会，白慎斋、张锡甲任正副议长。民国 16 年（1927）县议会被国民党取消。民国 33 年（1944）9 月本县筹备临时参议会，选出 39 名士绅豪富，经省政府圈定为县参议员候选人，指定 2 人为临时参议员，13 人为县区域代表参议员，4 人为职业团体代表参议员，9 人为候选参议员，并指定何焕然为议长，汪建廉为副议长，委派县党部书记长牛春韶兼任参议会秘书。是年 12 月召开筹备会议。次年 2 月召开一届一次会议，国民党省党部主任谷正纲、省政府主席祝绍周训词，县长左玉韬等演词，会议收到各机关施政报告 15 份，一般询问及答复 11 次，提案及决议案 58 件，县政府交议案 10 件，经审查，成立议案 50 件。

民国 36 年（1947）冬国民政府分给周至县国大代表 1 名，进行所谓普选。全县有选举权的选民 81 966 人，占总人口的 55%，但是，投票者仅占选民数的 8%。各保召开保民大会，选出乡（镇）民代表 244 人，其中所谓农民代表 203 人，实则皆由保长、区长充任；绅士代表 3 人，商人代表 10 人，政府职员代表 4 人，教师代表 23 人，医生代表 1 人。选举为政客豪绅和恶霸等操纵把持，选民大失所望。乡（镇）民代表再选出 20 名县参议员，14 名乡（镇）长代表，14 名副乡（镇）长代表。2 名国大代表候选人，到处设宴请客，拉拢派系政客，利用宗族豪绅矛盾，贿买乡长、保长拉选票。县农会有会员 32 632 人，有选举权者仅 5095 人，只占会员的 1/6，且皆为乡绅地主。终因候选人李海楼赌注大而当选。

县参议会至 1949 年 5 月，从未换届，纯属国民党县政府的御用工具。仅开过两次会议，听取县府施政报告，收到报告 25 份，建议案、提议案和交议案百余件。个别开明士绅提出的有利于百姓的兴办教育等议案，大多无法实现。

第四节 周至地方法院

民国 5 年（1916）设法庭和监狱，法庭设承审员，监狱设典狱员。民国 13 年（1924）《陕西各县政治视察汇刊》载：“周至县厅讼往往不能随传随审，以致案多积压，刑事案件尤多未决。”民国 19 年（1930）撤销司法科和法庭，设司法处，编制 18 人。民国 34 年（1945）撤销县司法处，成立周至地方法院，设院长、推事等 9 人，职员 23 人。诉讼费原定撰状费每百字 40 元，缮状每百字 20 元。次年提高 5 倍，又决定每 3 个月将诉讼费上调 1 次。民国 35 年（1946）诉讼费预算 278 万元，全年收案 2149 起（比上年多发案 960 件），受理公证银行贷款和田产房屋转移等案 596 起。每日押进看守所人犯百名以上。民国 34~38 年（1945~1949）地方法院判结 60 余案。

第五节 警 政

民国元年（1912）周至成立警察所。民国 16 年（1927）改称公安局，主要任务是察查国民违犯市禁；防范和禁止农民暴动；剿匪缉盗，严防共产党的地下活动；维护社会治安。民国 25 年（1936）公安局改称警佐室。民国 34 年（1945）改称警察局至 1949 年。

防匪 民国时周至的土匪十分猖獗，焚烧房屋，滥杀无辜，奸淫妇女，劫掠财物。其中有的是铤而走险，劫掠财物；有的是惯匪，杀人绑票，焚掠奸淫，祸害一方；有的与军匪、警匪一伙，互为表里，明夺暗抢；有的是地主恶霸豢养土匪。也有的是官逼民反，如李秉银、张宗昌，祖庵农民暴动等，都被诬为匪。本志所称土匪为前 4 种。

民国元年地主地痞纠合无赖……设立码头，横行乡里，匪类蜂窜，遍满山峪，抢劫讹诈，变态多殊，全县几乎遍受匪灾，沿山一带农民受害尤甚。民国2年(1913)滕仲簧代理周至知事时，“山谷多游匪，扰害地方”。县西土匪王光前率众劫掠，为害甚烈。滕仲簧率领民团进剿，将王匪包围在泥峪一带，歼匪甚多，余部溃逃。同年杜葆田任县知事期间，在上报的公文中说：“匪首刘世安、张耀先、赵老八等，率领党羽三四百人，长短枪百余支，由辛口峪窜出肆行抢劫拉票。驻军进剿时，匪徒……，与驻军激战4小时后，才撤退”。民国3年有个乡民团团长率人围剿南山土匪时，民团团长被土匪捉住杀害。

民国5年(1916)4月渭北股匪围攻县城。民国7年(1918)8月股匪蜂起，全县各地遍受其害。民国9年(1920)正月红枪会一部哗变为匪徒，聚集太白山架沟，在县西乡抢劫拉票。史务堡民团进山清剿。土匪被击毙以及落崖死亡者100余名，救出被土匪绑票的人质四五十人。民团伤亡15人。民国10年(1921)特在史务村建英烈祠，县知事程为书“须眉如生”匾额，楹联是：怕死不英雄，英雄万古，香花万古；殉名成烈士，烈士千秋，俎豆千秋。

民国12年(1923)9月有股匪300余人，乘夜出山抢劫马召镇。团丁鸣锣召集民众，各持刀械，奋勇还击，击毙土匪27名，生擒3名，团丁阵亡3人。11月9日夜土匪持枪闯进终南第四高小，冒充正规军，声称营长召见校长，商议要事，校长正在疑虑之时，众匪已越墙而入，师生纷纷逃走，4名逃跑不及的学生被土匪绑去做人质，后赎回。

12月土匪裹胁部分红枪会会员为匪徒，占据山峪。全县有80村数百百姓被土匪拉票入山勒逼钱财。其中千户、三清店、楼观、六家、怀道等村受害较重，焦家楼村最重。

民国重修《周至县志》记载：1914~1925年发生匪案9起。其中1起土匪攻县城，警察与其激战，土匪撤走，其余8起都没有进剿。

民国24年(1935)12月31日5点半，20多名匪徒闯进周至银行，抢走现金4万多元。后经悬赏追缉，捕获盗匪3人。次年起，本县年年召开冬防会议，颁布维护社会治安紧急法令，组织边县联防，围剿土匪。

民国28年(1939)9月22日下午7时，土匪在山区范家台以西，抢去行客王三元衣服行李。猎虎队张队长闻讯，带队丁5名，追至三官池店内，被土匪炸伤队丁2名。陈队长又带队丁3名，随张队长追捕，至岔口店内，又被土匪炸伤队丁7名，重伤3名，死亡1人。巨匪王三春率部自川入陕，从汉中窜至秦岭四方台(今周至县双庙子乡辖)，出辛口，沿马召、广济、骆峪、官村、哑柏一带抢掠。车峪、安乐山、史务、东寨等村受祸最惨。由于国民党政府对土匪王三春时剿时抚，王匪又反复无常。受抚时曾和红二十五军作战，流窜后又变本加厉，使其成为川陕一带的巨大祸患。王三春匪帮拥有2000余众，四处流窜，威胁国民党的地方统治，蒋介石方令围剿。是年3月，预备第一师第二团和保三团与周至等10县地方武装协力进剿，5月在厚畛子、太白山一带与王匪所部激战数次，击毙连长以下匪徒300余人，王匪脱逃。官军从周至追至户县太平峪，消灭了残匪，活捉了王三春。后将王匪押解西安枪毙。

县长田杰生任内(1941、11、20~1942、4、17)仅半年土匪就抢劫27堡，57家，杀害10人，劫掠牲畜、财物无数。

民国31年(1942)土匪邵某某迭犯巨案被捕押，托人向县长鞠海峰行贿，送手枪

2支，大洋7000元即予开释。次年，楼观乡乡长伙同亲信及壮丁近百人上山为匪。抢劫数月，经县政府派人安抚，撤回。

民国34年（1945）10月8日晚8点半，土匪10余人抢掠王占山家。11月6日半夜，又有土匪10余人，将王占山家抢劫一空。

祖庵保警队长、队副，放纵队丁带枪砍伐东寨堡河堤树木32株，乡民劝阻，反将乡民3人绑去。乡民代表李洪先前往调解，也被吊绑在城楼上拷打。1乡民带280万元去望乡坪，被保警二中队杨志德等3人以抓赌为名，拦路抢去。

民国后期，惯匪在全县四出为害。周眉交界处匪首武彦昌率匪百余人，在哑柏、青化、竹峪一带劫掠财物。被官府所逼起事的张宗昌，率领队伍抢劫沿山的豪绅富户。接济部分农民。国民党的溃散队伍或肆意抢劫，或占山为匪，或加入土匪队伍。一时间土匪蜂起，到处抢劫，人心惶惶，社会动荡，百姓怨声载道。县西南小麦屯村地主何文辉，依仗其弟何文鼎（国民党中将）之势，勾结匪首刘步云，为匪为盗，周围的上、下孟村、南辛寺头、黄兴、大坪、桑园、富饶等村深受其害，民怨沸腾，各乡纷纷陈报刘匪为害情形。县自卫队惧怕何家的显赫权势，不敢进剿，后迫于民愤去捉刘匪。分队长李兴堂冲进厢房，被刘匪1枪打死。队员李耀武等奋力擒获匪首刘步云及匪徒4人，闻知何文鼎乘轿进县庇护时，在途中处决了4名土匪。各界在戏园为剿匪阵亡的李兴堂举行追悼会，县知名人士任志岐特写的挽联是：舍一命而安一方，无恨无憾；除四恶以保四民，有声有色。

反共 本县警察的工作重点是侦查、防范打击共产党地下活动，打击迫害进步人士，镇压农民。

民国16年（1927）“四一二”大屠杀以后，根据国民党中央党部的密令，进行灭共的“清党”运动，密捕中共周至县党支部书记王雪亭、委员管天一、王宏德。次年三四月多方搜捕共产党员3名。民国18年（1929）4月中共陕西省委派陈云樵以国民党部委员的公开身份作掩护，重新组织中共周至地下组织，成立了城镇、终南、祖庵（现属户县）3个支部。9月警察局密令逮捕陈云樵，陈云樵在群众掩护下脱身。在白色恐怖下，周至县共产党组织被迫停止活动。

民国时期，红军、新四军曾4次到达周至，周至当局调集大批警察和地方武装，围追堵截。据统计，1931~1937年仅在板房子乡就发生杀害红军案25起，杀害战士53名。民国25年（1936）2月红军74师5团6名战士掉队，驻周至南山老水磨，猎虎队（当时武装特务的外围组织）侦知，队长带领21名队员，将这6名战士杀害在骆驼脖子。

民国35年（1946）中原解放军突围北上，周至县长左玉韬组织警察局和县自卫队驻守沿山的交通要塞，妄图狙击。解放军出其不意，就由峪和马岔分兵2路出山，连夜北渡渭水，时值阴雨，渭水暴涨，船只多为北岸守军所占，解放军靠南岸的几只船，只渡得一部，余部转向南进。左玉韬令警察和自卫队堵截解放军，搜捕解放军战士112名。左玉韬因反共有功，受到上司嘉奖。警察局长黄德延亦因“清剿共军李先念部得力”，受省府通令嘉奖，记功1次。8月13日晚解放军西进，马召乡长李晓楼命乡丁搜索。发现解放军2人相扶而行，将其杀害。

警官纷纷浸入各种特务组织，担任要职，使警察机关变为国民党特务机关的行动

队。民国 36 年（1947）1 月宝鸡调查室主任来周至，捕办中共地下党员，县长左玉韬命保安大队长带领保警 30 余人，分 2 路搜捕，未逞。此后左玉韬重新策划，于 9 月以下乡催粮为名，带领警察，逮捕地下党员，并叮嘱保警队员：“如捉不到活的，宁打死不让其逃”。破坏了运渠店、东严村、西严村、马村、豆村的党组织，11 名党员被捕。民国 37 年（1948）县警察局还成立“通讯谍报网”，主要调查中共地下活动，调查社会特种动态，汇集成册，提交“党政联席会议”又称“特委会”研究，采取措施。

周至县警察机关为“防共反共”，在全县乡村构筑碉堡，补修城墙，实行保甲连坐，使周至一片白色恐怖。

户政 县警察机关的户政工作，主要是管理全县的户口及调查。民国 29 年（1940）10 月周至县成立户口调查委员会，办公地点设在警佐室。民国 32 年（1943）6 月 25 日成立县户口调查队，总理全县户口调查事宜。县党部、三青团、参议会、高级职员及各小学校长为监督员，全县划为 14 个督导区，乡镇长及户籍主任兼任分队长，各保设调查组，逐户编查。年底，将全县保甲户口编查完竣，填发住户牌，办理户口异动证件。县警察机关亦设有户籍警，主要抽查来客及行迹可疑人员，防范共产党的地下活动。

第二章 县人民代表大会

中华人民共和国成立后，全县人民依法选举人民代表，组成县、乡人民代表大会，行使管理国家事务的权利。1949~1953 年人民推选工农商学兵各界代表，由各届人民代表会议决定全县的大事，召开了 6 届全县各届人民代表会议。1953~1989 年全县实行普选后，在县城召开了 11 届人民代表大会。其中 1953~1966 年县人民代表大会办公室设民政局，主任一般由民政局（科）长兼任，由县人民委员会、县人民政府代行职权。1981 年起，县人民代表大会设立常务委员会机关。

第一节 选举

1950~1953 年选举各届人民代表会议代表共 1054 人。1954 年 2 月实行普选。普选依据《选举法》，成立县乡选举委员会，2 月上旬至 3 月中旬，进行选举试点，3 月中旬至 4 月上旬平原乡选举；3 月上旬至 4 月上旬，山区乡选举，历时 60 天。登记选民 216 862 人，占选民的 98.46%，无选举权的 3351 人，92% 的选民投了选票，选出了工、农、兵、学、商、医生、干部、乡代表 3622 人，1954~1989 年全县普选 7 次。

县 1~7 届人民代表实行等额选举。即代表应选人数与代表名额相等。县乡（公

社)人民代表名额,由上级根据《选举法》的规定逐级分配,经过选区或者选举单位的中国共产党、民主党派、人民团体协商、讨论、提名产生候选人。选民通过几上几下的充分酝酿讨论,以选区为单位,举手选出乡(公社)镇人民代表,再召开人民代表大会,在酝酿协商的基础上,举手表决,选出县人民代表和同级人民政府的成员。

自8届县人民代表大会起,实行差额选举,即代表候选人多于应选代表的 $1/2$ 至1倍,县、乡镇人民代表依法由选民无记名投票选举产生。

1984年3月15日至5月20日,选举第9届县、乡镇人民代表。3月中下旬,县人大会常委会任命县、乡选举委员会,建立组织,培训骨干,宣传动员。4月上中旬,登记选民324741人,依法剥夺政治权利的47人,停止行使选举权利的精神病患者、痴呆人、哑巴和长期外流者1752人。分配代表名额,划分选区。4月中下旬至5月初,酝酿并公布县人民代表候选人740人,乡人民代表候选人5669人。5月中旬,确定正式候选人名单,张榜公布,采取无记名投票,差额选举的方法,由各选区选民选出乡(镇)人民代表2627人,县人民代表365人,人民陪审员110人。各乡(镇)依法召开乡(镇)人民代表大会,选出正副乡(镇)长68人。

1990年初县选举委员会经过近4个月的辛勤工作,于4月10日由选民依法直接选举产生了十一届县人大代表287名。其中男代表占81.9%,女代表占18.1%。中共党员代表213名,占代表总数74.3%;非党代表74名,占代表总数的25.7%。工人代表7名,占代表总数的2%;干部代表101名,占代表总数的35%;农民代表179名,占代表总数63%;民主党派1名。全体代表中35岁以下的25名,占代表的8.7%;36~55岁的251名,占代表的87.5%。大学以上文化程度的39名,占代表的13.6%;中专、中学文化程度194名,占代表的67.7%;小学以下文化程度的54名,占代表的18.7%。

第二节 历届会议

县各届人民代表会议

一届 1949年10月28日召开,代表15人。讨论并决定:建立人民武装,组织民兵,进剿土匪,肃清特务,维护革命秩序,巩固社会治安;组织发动群众,进行反霸、反匪、反特,实行减租、减息、清债,彻底改造政权,提高生产,建设新农村;大力完成征粮,踊跃组织担架、运输,支援前线;发展各项生产等。

二届 1950年3月14~16日召开,代表238人。县委书记李兴旺致开幕词,会议讨论通过张光天县长的报告,1950年工作计划草案,研究部署生产救灾,农村借贷。

三届 1950年5月23~26日召开,代表126人。会议听取审查通过县人民政府的工作报告,财政预决算;建议和决议有关县政的兴革事宜;向人民传达并解释各届人民代表会议议案,并协助人民政府动员推行;选举县长、副县长、委员,组成县人民政府委员会。

四届 1950年10月5~8日召开,代表228人,实到209人。会议通过土改实施办法;总结夏粮征购,布置秋收,秋粮征购等。

五届 1951年12月9~11日召开,代表296人,实到268人。会议总结半年的抗美援朝,镇压反革命,生产等中心工作;讨论通过了查田定产计划;响应毛主席号召,开展增产节约运动,支援志愿军,继续镇压反革命,进行民主建设,以巩固人民民主专政。

六届 1953年12月1~4日召开,代表149人,会议审查通过了县政府工作报告等。

县人民代表大会 1954年2月~1990年县人民代表大会召开11届。1~7届闭会期间,由县人民委员会(县人民政府)代行其职权。8届起,人大常委会行使职权。历届会议均依照法律规定,选举出人大常委会,县人民政府县长、副县长,县人民法院院长和县检察院检察长;听取和审议政府、法院、检察院工作报告及本县国民经济计划、财政预决算的报告;并作出有关决议。

一届一次 1954年12月1~4日,代表226人。会议审议批准《县政府工作报告》、《县财政预算报告》;选举薛士恭为县长,选出委员20人。

二届一次 1956年11月30日~12月3日,代表222人。会议审议了上届《县人民委员会工作报告》批准《县财政预算报告》,审议《法院工作报告》,选举张仲义为县长,祁生华、李少棠为副县长,选出委员20人。

三届一次 1958年5月25~28日,代表212人。会议通过《县政府工作报告》;讨论通过《周至县1958年度财政预算和1957年财政决算》;听取和讨论《法院工作报告》;选出了三届县人民委员会委员19人,县人民法院院长、出席省人民代表大会代表,选举孔芳修为县长,李学白、李少棠为副县长。

四届一次 1961年2月6~9日,代表314人。会议审议《县政府工作报告》、《县财政预算报告》、《国民经济计划报告》,选举了四届县人民委员会委员22人,选举刘世全为县长,郭全道、薛志诚、杨葆锋、李少棠、赵学和、辛述峻为副县长。1962年,上级补任杨子厚为副县长。

五届一次 1963年8月1~3日,代表275人。会议审议通过《县政府工作报告》、《县财政预决算报告》,选举五届县人民委员会委员22人,选举朱万成为县长,杨葆锋、李少棠为副县长。

六届一次 1968年8月25~27日,由各“造反派”组织协商推举的群众代表近百人,会议宣告周至县革命委员会成立,发出了《给毛主席的致敬电》、《周至县革命委员会第一号公告》、《周至地区“红色造反派”联合总指挥部、“周至县工联”六大革命组织统一指挥部的声明》,通过了《关于把活学活用毛泽东思想的伟大群众运动推向新阶段的决定》。领导成员由军队、干部、群众代表三结合而成,主任委员张益增,副主任委员吴杰、陆富仓、高云科、刘乙峰、李茂林、王顺、梁玉兰、雷保海、刘仲谋、赵晔,委员29人。

七届一次 1978年5月25~28日,代表480人。审议《县革命委员会的工作报告》,选举主任赵晓民,副主任沈振邦、刘文明、郭全道、黄志敏、王志岐,委员35人。

八届一次 1981年1月3~7日,代表315人,审议《县政府工作报告》、《县财政预决算报告》,根据党的十二大精神,将各级革命委员会改称人民政府。选举县长尚行韬,副县长蔡斐然、吴守礼、王玉文、王继泰、黄志敏。

九届一次 1984年5月25~27日召开,代表365人。讨论在全县进一步对外开放,对内搞活。审议通过了《县政府工作报告》、《县财政预算报告》;审议《县人民检察院工作报告》,选举人大主任杨文凯,副主任万学升、李肇祥、王玉文、王新民、王志敏、丁丙辛,委员15人。县长付占才,副县长马坤乾、王继泰、齐岗、侯万力;检察院检察长袁世民,法院院长袁建录。

十届一次 1987年4月27~28日召开,代表285人。听取和审议了《县人民政府工作报告》、《1987年国民经济和社会发展计划的报告》、《1986年财政决算和1987年财政预算草案的报告》、《人大常委会的工作报告》、《县人民法院的工作报告》、《县人民检察院的工作报告》。选举出人大常委会主任杨文凯,副主任万学升、李肇祥、王玉文、王新民、王志敏、李致忠;县长陈联军,副县长辛建忠、齐岗、苟兆华、孙秀成;人大委员15人,人民法院院长陈绪根,检察院检察长袁世民。

十一届一次 1990年4月27~30日召开,代表287名,会议审议通过了《县人民政府工作报告》、《1989年国民经济、社会发展计划的执行情况和1990年国民经济、社会发展计划的报告》、《1989年财政决算和1990年财政预算的报告》、《人大常委会工作报告》、《县人民法院工作报告》、《县人民检察院工作报告》,选举人大常委会主任蔡斐然,副主任黄志民、王志敏、袁世民、刘长林;县长钟瑞厚,副县长陶建勇、苟兆华、孙秀成、任文斌、王晓军;法院院长刘崇博,检察院检察长巩义琪,选举14名人大常委会委员。大会收到议案14件,经议案审查委员会研究,作为建议、意见进行办理;大会收到代表们提出的建议、意见和批评27条。

第三节 县人大常委会

1981年1月3~7日,县人民代表大会八届一次会议决定成立县人大常委会,设主任1人,副主任4人,委员12人。人大常委会履行宪法和法律赋予的职责,行使权力。在全县政治生活中发挥着越来越重要的作用。

换届选举 县人大常委会领导并组织实施3次县、乡(镇)换届选举。

决定重大事项 县人大常委会主持召开县人民代表大会13次,常务会65次,实施对县政府、县法院、县检察院的监督,主持召开县人民代表大会13次,常务会65次,听取和审议县政府、县法院、县检察院的工作报告268个;组织部分代表和委员进行视察、调查研究25次,写出视察、调查报告48份,有些重大问题向县委写了专题报告,得到县委的重视和支持。对本县的重大事项适时讨论,作出决议和决定的有:《关于依法治县的决议》、《关于加强法制教育维护安定团结的决定》、《关于加强农业基础设施的决议》、《关于抓好计划生育工作的决议》、《关于加强土地管理,制止滥建、乱占耕地的决议》等决议14个、决定4个。

任免 1981~1990年,县人大常委会任命县政府、县法院、县检察院和人大机关干部369人次,任命副县长8人,决定代理县长3人,免去局级干部71人的职务。

联系人民代表和群众 县人大常委会与人民代表和群众经常联系,认真做好代表和

群众的来信来访工作，积极为群众排忧解难，接待群众来访 1567 人次，办理群众来信 593 件；向代表发送人大会刊 46 期。十届会议中，组织委员和部分代表视察 7 次，乡镇代表组织视察 19 次，组织省、市代表视察 5 次。

加强自身建设 历届人大常委会都重视自身建设和机关建设，经常组织常委和机关干部，认真学习马克思列宁主义和毛泽东思想的基本理论，学习法律、法规和业务知识，提高思想认识和工作能力。与兄弟县互通情况，交流《会刊》，学习先进区、县的工作经验，提高工作效率。1981 年将法制组、经济组、文教科卫组调整为法制委员会、财政经济委员会、科教文卫委员会。1987 年增设农林水牧工作委员会。1990 年增设代表联络工作委员会。

议案、建议、批评、意见的办理 人大常委会对各次人民代表大会期间代表所提议案、建议、批评、意见 848 件，按程序交由县政府、县法院、县检察院办理完毕。十届会议期间，代表提出议案、建议、批评和意见 259 件。人大常委会根据代表提出的关于加强土地管理的议案，做出《关于加强土地管理工作的决议》。县政府及时印发这个决议，下发各乡镇、各单位贯彻执行，并从加强全国土观念教育入手，清查非农业建设用地，依法查出各类违法土地案件 384 起，收回土地 72 亩。土地局严格用地计划管理，做好耕地复垦利用。13 位代表提出在化肥供应中应方便群众的意见，县政府满足代表要求，将化肥二级经营改为三级经营，在各乡镇供销社设化肥专营网点。11 位代表提出解决县城西关什字道路积水问题的建议。县政府抽 10 名同志，深入沿道单位、住户做细致的宣传动员，集资 4.6 万余元，动员群众义务清除门前堆积物，填平路坑。县政府又采取民办公助的办法，铺设下水管道，使排水畅通。

乡镇人大主席团 1988 年 4 月人大常委会决定设立乡镇人大主席团，制订《周至县乡镇人民代表大会主席团试行办法》，在哑柏镇、二曲镇和辛家寨乡试点，配备人大主席团常务主席，随后在乡镇设立联络点，陆续配备专职常务主席。人大常委会多次召集会议，学习有关法律、法规，交流乡镇人大主席团工作经验。协助乡镇建立主席团制度，完善会议程序，走上程序化、制度化的轨道。

表 48 周至市人大常委会 1949~1993 年主任、副主任任职表

姓名	籍贯	职务	任职年月
李兴旺	陕西省延安县	主任(县委书记兼)	1949. 11~1950. 11
张光天	陕西省周至县	副主任(县长兼)	1949. 11~1950. 11
冯治权	陕西省清涧县	主任(县委书记兼)	1950. 11~1951. 7
任庭辉	陕西省绥德县	副主任(县长兼)	1950. 11~1951. 11
锥建堂	陕西省临潼县	副主任(县长兼)	1951. 12~1953. 2
薛士恭	陕西省绥德县	副主任(县长兼)	1953. 2~1954. 7
吕志修	陕西省礼泉县	主任(县委副书记兼)	1981. 1~1983. 4
杨子厚	陕西省周至县	副主任	1981. 1~1983. 4
万学升	陕西省周至县	副主任(代主任、主任)	1981. 1~1987. 3
王新民	陕西省周至县	副主任	1981. 1~1990. 4

续 表

姓 名	籍 贯	职 务	任 职 年 月
丁炳辛	陕西省周至县	副主任	1981. 1~1990. 4
王志敏	陕西省周至县	副主任	1982. 1~1992. 12
李志忠	陕西省泾阳县	主任(县委副书记兼)	1983. 4~1984. 1
李新民	陕西省彬县	副主任	1983. 4~1984. 1
李肇祥	陕西省富平县	副主任	1983. 4~1992. 12
杨文凯	陕西省周至县	主任	1984. 1~1987. 6月病逝
黄志民	陕西省户县	副主任	1984. 1~
王玉文	陕西省户县	副主任	1984. 1~1990. 4
李致忠	陕西省周至县	副主任	1987. 4~1990. 4
蔡斐然	陕西省周至县	主任	1990. 4~1991. 12
袁世民	陕西省周至县	副主任	1990. 4~
刘长林	陕西省丹凤县	副主任	1990. 4~
高 献	陕西省临潼县	主任(县委书记兼)	1993. 1~
苟兆华	陕西省周至县	副主任	1933. 1~

第三章 县人民政府

第一节 机 构

1949年5月31日周至县人民政府成立。下设秘书室、游击大队、民政科、财政科、建设科、文教卫生科，成立公安局。1952年增设粮食科、工商科、税务局、邮政局、监察委员会。1954年8月设立统计科。12月将周至县人民政府易名为周至县人民委员会（以下简称县人委）。将原政府秘书室易名为人委办公室。1955年设立计划委员会，次年1月设立农产品采购局。

1957年1月人委机构有：办公室、民政科、财政科、文教科（从原文教卫生科析出）、卫生科（原文教卫生科析出）、统计科（原统计局）、农林水牧局（原建设科）、商业局（从原工商局析出）、工业交通局（从原工商局析出）、服务局、邮政局、粮食局、税务局、计划委员会、手工业管理局、公安局。次年8月，财政科与税务局合并为财政局。同年，省辖黑惠局下放为县辖，易名为水利局。是年设立监察室。

1958年9月县人委下设机构与中共周至县委下设机构合并，设有办公室、生活福

利部、政法公安部、财贸部、工业部、交通邮电部、文教部、农林牧渔部、水利电力部、监察委员会。1959年4月周眉合县，人委下设机构与中共周至县委分开，11月7日成立物价管理委员会和农业机械局。1961年县人委机构有：办公室、民政局、文教局、农林局、财政局、水电局、畜牧局、农业机械局、商业局、工业局、邮政局、粮食局、公安局、税务局、计划委员会、科学技术委员会、物价管理委员会。

1962年10月成立统计局。1964年6月成立财贸办公室。1966年1月周至县人委机构有：办公室、民政局、公安局、财政局、统计局、税务局、粮食局、商业局、农业局、林业局、水电局、文教局、卫生局、广播站、邮政局、计划委员会、财贸办公室、供销联社。

1966年“文化大革命”开始。造反派夺了县各级行政机构的权，从县政府到生产大队成立接管委员会。1967年1月成立中国人民解放军周至县“抓革命、促生产”第一线指挥部，代行县人委职权。

1968年8月27日成立县革命委员会，（以下简称县革委会）下设办事、政工、生产、保卫4个组。

1970年10月下设计划委员会、卫生局、农林局、工交局、民政局、物资局、商业局、文教局、粮食局、水电局、财政局、邮政局。其中文教局由县革委会直接管理，其他各局、委由生产组分管，各局设立革命领导小组。

1972年3月恢复农业机械局。5月生产组撤销。11月邮政局改称邮电局。1974年，政工、办事、保卫组撤销。

1980年7月周至县革委会易名为周至县人民政府。次年，政府机构有：办公室、民政局、财政局、农牧局、交通局、电力局、邮电局、粮食局、文教局、商业局、公安局、税务局、水电局、卫生局、供销联社、计划委员会、科学技术委员会、经济委员会。

此后，陆续增设人事局、林业局、档案局、统计局、物价局、审计局、文化局、广播电视局、司法局、乡镇企业局、工商局、城建局、土地局、计划生育委员会、体育运动委员会、信访局、监察局、市容整顿办公室、打击经济犯罪活动办公室、县志编纂委员会办公室、体制改革委员会等。

1981年成立了农业机械局、多种经营局、农业办公室、人民防空办公室、基建指挥部，均在1984年7月以前撤销。1983年设立二轻工业局，年底撤销。1989年县政府序列43个部门，较1949年增加37个部门。

基层政权 1949年底全县设15区123乡，次年调整为10区101乡，乡下设村。区、乡设区、乡长，配备副职及秘书、文书、干事若干人。行政村设主任、农会主任。1953年撤区，建立乡、镇政府27个，设乡镇长，配备副职及干事若干人。1958年建立人民公社，设社长，配备副社长及干事若干人。下辖生产大队，设大队长。1984年人民公社体制改革，设29个乡镇政府，363个行政村。设乡镇长，配备副职和干事若干人。村设主任。1989年全县29个乡镇，下辖4个街道办事处，4个居民委员会，364个村民委员会。

表 49 周至县 1949~1993 年县长（革命委员会主任）表

姓 名	籍 贯	职 务	任 职 年 月
许士杰	陕西省周至县	代县长	1949. 5~1949. 6
张光天	陕西省周至县	县 长	1949. 6~1950. 5
任庭辉	陕西省绥德县	县 长	1950. 5~1951. 12
雒建堂	陕西省临潼县	县 长	1951. 12~1952. 8
张玉亭	陕西省榆林县	县 长	1952. 8~1953. 12
薛士恭	陕西省绥德县	县 长	1953. 12~1956. 12
张仲义	陕西省子长县	县 长	1956. 12~1958. 5
孔芳修	陕西省米脂县	县 长	1958. 5~1960. 11
刘世全	陕西省延长县	兼县长	1960. 11~1961. 8
朱万成	陕西省大荔县	县 长	1961. 8~1968. 8
张益增	山东省莱县	主 任	1968. 8~1971. 11
王天元	陕西省高陵县	主 任	1971. 11~1973. 10
白玉洁	陕西省淳化县	主 任	1973. 10~1977. 4
张嘉禄	陕西省户县	代主任	1976. 7~1977. 4
李德馨	陕西省淳化县	主 任	1977. 4~1979. 9
赵晓民	陕西省	主 任	1978. 5~1980. 6
尚行韬	陕西省长武县	县 长	1980. 6~1984. 1
付占才	陕西省周至县	县 长	1984. 1~1985. 9
陈联军	西安市未央区	县 长	1985. 8~1988. 6
钟瑞厚	西 安 市	县 长	1988. 6~1991. 12
高 献	陕西省临潼县	县 长	1991. 12~1993. 1
任文斌	陕西省子长县	县 长	1993. 1~

第二节 施 政

政治 1949 年底，成立县游击大队，在县公安局和驻军的配合下，在短期内捕捉匪首 11 人，匪徒 45 名，逮捕特务 4 名，破匪案 47 起，缴获步枪 139 支。给挺进西南的解放大军预借军粮 1890 吨，动员长期车辆 3577 辆，担架 1408 副，民工 1517 人。次年全县掀起了斗争恶霸地主的活动，在桑园村召开斗争恶霸地主李晓楼的大会。巩固了新生政权。

1950 年朝鲜战争爆发。在抗美援朝运动中，县政府动员了 3600 多名青年参加了中国人民志愿军。1951 年给自愿军捐献慰问品 446 948 件，慰问金人民币 942.83 元（折合新币），并写慰问信 1179 封。给全县军烈属包耕 634 亩，代耕 3640 亩，超额完成公粮 27 万公斤。捐献入库现金 4 万元。

1953年10月1日，县领导在县农场查看棉花丰产田。



1951年全县超额完成储售棉 97.26 万公斤，图为
10月13日1区5乡的棉农交售爱国储棉

1954~1957年，进行了农业生产合作化，并对手工业和资本主义工商业进行了社会主义改革。农业合作化1955年冬达到高潮，经过升、并、扩社之后，实现了高级合作化，参加合作化的农户62 235户，占总农户的98.4%；组织起来的手工业者占从业人员的61.7%；私营工商业成功地进行了社会主义改造。

1958年“大跃进”，全县绝大部分村建立公共食堂。在大跃进中浮夸风盛行，有1公社主任在竞赛大会上表态：小麦亩产要达到5000公斤。群众家里的锅、刀、斧交出来大炼钢铁；砸了石碑作原料烧石灰，伐了大树作燃料。1960年公共食堂被取消，1962年县政府负责人在一定范围内对大跃进中的浮夸风、瞎指挥作了反省。

1976年拨乱反正中，县政府把靠“文化大革命”起家、派性严重的人，清除出领导岗位，对历次政治运动中造成的冤、假、错案进行了平反昭雪。为1700多名党员、干部、群众、职工的冤、假、错案进行了平反昭雪和纠正。改正了1211户错划的地主成分。对1286户经过劳动改造，劳动守法的地主、富农分子摘掉了帽子，改正了88名错划的右派，并且妥善安置了他们的工作（包括从外地转入周至的右派分子35名）。

经济 在农业方面，完成了6项大的基本建设工程，机械化耕作也有较大发展。不

断引进、推广优良品种。

1956年10月13日至1957年9月26日，在哑柏镇南建成仰天河水库。该项工程完成土方331 175立方米，石方7393立方米。库容量为8000万立方米，设计灌溉面积2.3万余亩。

1958年冬和1960年春季，开展了两次声势浩大的万人治山活动。主要修梯田，造田种树。2次治山活动造林672 653亩，其中干鲜果林14 884亩。

1958年10月，西骆峪水库工程开工，主体工程告竣于1970年2月。水库坝长820米，坝高31米，坝顶宽6米，有效库容380万立方米。建成后，提高了广济、骆峪、翠峰等地的抗旱能力。

1975年11月至1976年5月，县委、县革委会发起治黑工程。初冬，县革委会主任白玉洁，带头跳入刺骨的黑河水中捞石头，激发了干部和民工的积极性。日上劳力12万，对黑河进行了全面治理。疏通淤塞，加固旧堤。短短7个月时间，在黑河上筑起了长28公里，宽8米，高4米的大堤。此项工程建成，对黑河沿岸防洪保田起到了巨大作用。

1977年12月27日，大规模治渭工程全面展开。自50年代对渭河的小修小补时断时续。由于人力物力诸方面的原因，渭河水患一直未能根除。这次治渭，县主要领导亲临第一线指挥，风雪无阻。正月初六，县革委会主任李德馨拉着架子车，往返20余公里，为渭河大堤运石料，带动了人民。10天之内，1条长455 130米，高6米，上顶宽7米，下底宽27米的大堤横亘于渭河南岸（后继工程到1978年1月28日告竣），渭河水患基本上得到根治，沿渭河群众称渭河堤为德馨堤。

1976年5月全县治黑工程开始。这是一个公社的治黑队伍，出工前领导在进行治黑工程竞赛的动员。



1977年冬季至1978年，根据县委和县革委会的安排，平原区各公社推行园田化。修筑道路，平整土地，土地划为大方块。具体要求：路、渠、树1条线，平整土地，使其均能灌溉。路边有渠，渠上有树，片片土地有井。为了适应农业机械化，以大队为单位，按小动大不动的原则，在生产队之间将土地进行调整，划成大方块。在工作中，因涉及拆房迁居，移坟分田等问题，阻力较大，但县委和县革委会，及时解决工作中出现的问题，使该项工程基本达到了计划要求。

1949~1989年县政府引进推广优良品种100余种。1969~1970年培育出了小麦优良品种官村1号和官村3号。其中官村1号被列为全国优良品种，在23个省市推广。1949年小麦平均亩产83.7公斤，玉米平均亩产107.75公斤，而1985年小麦平均亩产197公斤（1982年平均亩产251公斤），玉米平均亩产212公斤。（详见《农牧志》、《水利志》）

1949~1980年多种经营发展缓慢。1985年县委、县政府在发展商品生产方针指导下，在多种经营方面提出刺绣东移、建成沿山百里杂果林带和渭河沿岸万亩渔业基地的口号。动员沿山9个乡镇，共栽各类杂果树木2.7万亩，计6.8万棵。沿渭河开挖3230亩鱼池，投放鱼苗80万尾。

教育文化科技发展快。1949年全县小学304所，学生36300人，入学率60.5%；中学2所，学生723人。1989年小学357所，学生70083人，入学率95%；中学37所，学生35639人。推广系列良种，出血热防治等科研成果获国家奖。建成广播台、电视差转台，县剧团连续2年获省文化厅表彰。

第三节 监察、信访和档案

行政监察 1951年周至县人民监察委员会成立，1955年2月撤销。1958年5月成立县人民政府监察室，9月与中共周至县委监察委员会合并。1959年4月撤销。1988年7月成立周至县监察局，干部编制14人。次年3月成立县举报站。

1988年群众来信25件，其中贪污1件，以权谋私12件，弄虚作假2件，弄权渎职1件，腐化堕落1件，违犯财经纪律2件，官僚主义3件，违犯国家政策1件，打击报复2件。涉及科级干部7人，一般干部8人，企事业领导10人。25件中，转有关部门14件，已查5件，在查3件，因匿名转存3件。协助工商局等部门，整顿清理全县58家公司，其中吊销营业执照6个，变更名称2个，存在政企不分问题5个；党政干部经商办企业8个，已经脱钩的5个，由监察机关查处3个。配合县财政、税收、物价大检查，重点检查881户，有问题的629户，查出违纪资金60.05万元，已上缴29.19万元。

1989年接举报信91件，受理32件，立案21件，查结19件，协办案5件，接待群众来访105人次；涉及科级干部14件16人，经初查，处分4人；涉及干部职工23人，处分15人。查处中，局领导挂帅，组织精干力量，突出重点，受理并结案19件。如车峪沟毁林案件，中央电视台播出消息。局领导带领人员迅速查处，短期结案。查处情况由陈梓辉撰写的《毁林事件调查始末》在《中国监察》1991年第1期上刊载。全年举报站受理举报信件70件，其中查结24件。

是年3月有12个政府部门驻设监察室；在县级4个部门和平原17个乡镇设立了专职监察干部；在山区12个乡和县政府24个部门设兼职监察干部；各监察室开展了监察业务。

信访 50年代初民政科下设信访室。1971年信访室分设，1981年信访办成立。1986年12月县信访局成立，受中共周至县委、县人大、县政府的委托，负责并组织、协调、处理人民来信来访工作。

信访室及时处理来信来访，如1961年1~6月，受理人民来信来访49人次，均予以妥善解决。1981年将“文化大革命”中补订的319户地主、富农予以平反。到村办案，为全县360户外来户分到土地。1982年周至县信访办被评为陕西省信访先进单位。1981~1985年为全县2000余名在1960年返乡的职工，发放了生活费。1986~1989年县信访局接待人民来访2092人次，年均接待523人次；来信1992件，年均498件。1989年，人民来访和来信比1986年分别下降到204人次和200件。其中省市批示的立案22件，县领导批示的自立案96件。基本做到件件有答复，案案有着落。

档案 1958年9月周至档案馆成立，“文化大革命”中瘫痪。1980年恢复档案馆，成立档案局。1989年馆内有木制资料柜16个，铁皮档案柜71套，复印机1台。馆存48个全宗，24728卷档案。资料有地方史志和书报刊物。

全县档案14类，有综合、组织纪律、宣教科技、医疗卫生、统战外事、政法、计划统计、工业交通、农林水、财经、军事武装、群团、信访、秘书等。

地方史志有民国14年（1925）重修《周至县志》1套4册，1960年新编《周至县志》草稿9册。1989年《周至县志》一审稿27册，终审稿5册，正式出版1册。

书报刊物藏有377种，最早的报纸是1950年的《大众日报》，1960年中共周至县委机关报《二曲报》。

《道教档案》：周至楼观台为道教发祥之地（详见《楼观台志》），1989年收集碑碣拓片24通，照片121张，道教书籍12本，文字资料21本。

《刺绣档案》：周至是全国著名绣乡之一（详见《刺绣志》）。1989年收藏民间绣品实物33件，其中清代4件，民国10件。刺绣照片119张，其中唐代2张，清代10张。刺绣图案154幅，彩色底片122张，绣线1套，及一批刺绣书刊和文字资料。

馆藏档案包括：县级党政机关、群众团体、直属企事业单位、人民公社（乡镇）的长期或永久保存的档案；本县历史档案和历史资料；本县旧政权档案；本县死亡、退休、离休的干部、职工档案；县委、县政府决定接收的档案；档案馆间接移交的档案；声像档案，有关档案资料。

县档案局已编纂出《周至档案大事记》、《周至刺绣文件汇集》、《周至苗木花卉文件汇集》、《周至县干部岗位责任制和规章制度文件汇编》、《周至县知识青年上山下乡人名录》等。

第四节 司法行政

1949~1979年司法行政由县法院等部门兼理。

1980年10月县司法局成立。1989年局干部职工38人，全县乡（镇）司法助理员

29人，乡镇设法律服务站工作人员60人；建立364个基层调解委员会。1985年竹峪乡司法助理员樊培立工作成绩突出，受司法部表彰，记二等功。1987年耿峪乡被评为省先进单位。

法制宣传 宣传内容：主要是《宪法》、《刑法》、《刑事诉讼法》、《民法》、《民事诉讼法》、《继承法》、《婚姻法》、《经济合同法》、《兵役法》、《森林法》、《治安管理处罚条例》等法律、法规、法令。配合有关部门宣传专业性的法律、法规。

到1989年全县编写、翻印法制宣传材料408种，69928份，办宣传橱窗25期，举办法制宣传栏568处4129期，黑板报1432处9165期，主办法制宣传展览2次，法律知识竞赛2次，办法律学习班144期，15066人次，培训普法骨干1340名；进行有线广播212次，制作幻灯片4套，放映85场次，展出图解8套182幅，对干部职工进行法制考试3次，16842人次参加考试，80%以上达到优秀。出动法制报告员、宣传员631名作法制报告1288场（次），听众13万人次，出动宣传车220辆（次），在县内巡回宣传，设法制宣传咨询站11个，接待来访群众万余人次，33.5万人学了《十法一例》，普及率91%。

人民调解 旧时民间纠纷多由“乡约”或威信较高的亲朋、族人等出面调停。

1954年法院建立人民来信来访接待办公室，解答有关法律咨询。村设立人民调解委员会，由县人民法院负责管理、指导。1980年人民调解工作划归司法局。至1989年全县建立人民调解委员会419个，调解纠纷，开展法制宣传，增强人民的法制观念，调解各类纠纷41408件，挽救失足青年363人，防止非正常死亡62起153人。7名司法助理员，180名调解员，150个调委会受到省、市、县的表彰。

1981年县政府下发整顿基层调解组织的通知，全县建立公社调解领导小组19个，生产大队、厂（场）建立调委会312个，调解干部1460人，生产队、工厂车间建立调委员300个，调解员520人，全县调处各类民事纠纷4500件。

1983年培训司法助理员、调委会主任720人次。全年调处各类民间纠纷4127件，是同期法院民事结案数的8倍，防止可能发生的非正常死亡24人，调解中发现犯罪线索58条，被收审22人，捕办9人，宣传，开导收审人员家属268人，帮助教育失足青年245人，明显好转206人。

1984年县司法局加强基层调解组织基础建设，涌现出南陈、坡典、辛家寨村全年无纠纷，无违法犯罪先进村。镇东村调解委员会由于成绩显著，被评为陕西省先进调委会。

1989年按照新颁《人民调解委员会组织条例》，对364个村级调解委员会进行了整顿。8月，县司法局用15天时间抓了广济乡调解组织的整顿试点，经过县、乡两级的努力，该乡21个村调委会，重新调整，8个三类调委会上升为一类调委会。

法律服务 1985年4月广济乡建立起全县第1个乡法律服务站。11月各乡镇建立了法律服务站，调解疑难纠纷37件，办宣传专栏7期，作法制报告170场（次），受教育群众30万人次。

1986年3月县司法局制定了《周至县基层法律服务站工作暂行规定》，使法律服务站逐步走上正轨。为经营者追回欠款2.7万元。

1989年全县法律服务站解答法律咨询3041件，代写法律文书564件，担任非诉讼

代理 65 件，调处各类纠纷 2225 起；为乡镇企业，个体经营者担任法律顾问 26 家，挽回经济损失 44.3 万元；防止非正常死亡 12 人；配合打击拐卖妇女，儿童犯罪活动，解救回被拐卖妇女、儿童 7 人。

律师事务 1955 年律师业务由法院负责，“文化大革命”中断。1980 年司法局管理律师业务。次年 3 月法律顾问处成立，1982 年更名律师事务所。有 2 级律师 1 人，3 级律师 2 人，4 级律师 1 人，实习律师 2 人。县律师事务所从 1981~1989 年，参与刑事辩护案 338 件，承办民事代理案 582 件，调解非诉讼事务 11 件，代写各种法律文书 2882 件，解答法律咨询、接待群众来访 23 851 人；1984 年来，为政府、厂场企业、单位、个体户担任法律顾问 20 处；1985~1989 年实行自收自支，总收入 6.9 万元。

公证 旧时，经济往来用私证。1981 年县公证处成立。有 2 级公证员 1 人，3 级公证员 3 人，4 级公证员 3 名。1981~1989 年县公证处为公民办理公证事项 1679 件，其中经济合同公证 1412 件，权利义务类公证 267 件，接待群众来信来访 21 753 人次。1982 年 4 月公证业务得以发展，办证最多，县公证处被评为陕西省政法系统先进集体。

第四章 县人民法院

机构 1949 年 9 月 1 日周至县人民法院成立，10 月设审判甲、乙股，负责刑事、民事审判工作及看守所工作。次年设审判丙股，1951 年撤股设 4 个审判组，将看守所交公安局管理。1952 年撤组设秘书室，刑事、民事审判两股。次年增设人民接待室和婚姻审判股。此期院长、副院长由组织任命。1954 年改审判股为审判庭，次年设院审判委员会，由院长、副院长和各庭庭长组成，负责审判业务。1958 年法院并于政法公安部，内设审判科，以县人民法院名义行使职权。次年政法公安部撤销，恢复县人民法院。下设办公室、刑事、民事审判庭和终南、哑柏、板房子 3 个人民法庭；院长改由人民代表大会选举产生，院长以下职务由组织任命。1960 年 12 月 27 日县法院成立“文化大革命”领导小组，次年 3 月被“造反派”夺权，法院工作陷于瘫痪。1968 年 7 月“人民解放军公检法军事管制小组”成立，8 月 27 日县“革命委员会”成立，下设政法组、审判组、民事组，行使县人民法院职权。1973 年恢复县人民法院，设刑事、民事审判庭，政办室和接待室。1975 年恢复终南、哑柏法庭，1979 年恢复审判委员会，次年增设集贤、马召法庭。此期所有职务由组织任命。1980 年起院长由人民代表大会选举产生。审判委员会委员、副院长、庭长、副庭长、审判员由县人大常委会任命。助理审判员、书记员、法警由审判委员会任命。次年设经济审判庭。1984~1988 设执行组、二曲、楼观法庭。1987 年设刑事审判二庭。1989 年设行政审判庭。1949~1983 年不收诉讼费，1984 年收取诉讼费用。陪审员 1949~1952 年由政协决定的知名人士、政府工作人员、农会积极分子担任。1953 年以后选举产生，历年人数：1953 年 14 人，1954 年 252

人，1957年101人，1958年91人，1960年160人，1963年89人，1981年140人，1984年140人（男76，女28人）。

第一节 告诉申诉、调解和纪律整顿

告诉申诉 人民法院设接待室，接待人民来访来信，调处简易纠纷，实行院长接待人民日制度。1990年将接待室和刑事审判二庭合并，设告诉申诉庭。

表 50 周至县人民法院 1952~1989 年择年接待表

年 份	信访 (次)	人访 (次)	处理 (件)	年 份	信访 (次)	人访 (次)	处理 (件)
1952	253	928	256	1967	111	220	87
1955	121	870	187	1973	213	130	116
1958	711	435	549	1980	1164	263	1057
1961	501	460	225	1983	843	569	1012
1964	998	324	1270	1989	1010	1600	1780

人民法院对民事和轻微刑事纠纷在下乡中审结，由办案人员2人1组，携卷巡回，及时结案。人民法院审理民事纠纷案中，以调解为主，以消除隔阂、增强团结为目的，多次调解无效的案件判处结案。人民法院在基层建有人民调解委员会和调解组，调解民事纠纷。1952年全县调解委员会100个，调解员832个；1959年506个，2660人；1962年379个，1665人；1967~1973年瘫痪；1974年1904个，5626人。1952~1966年调解民间纠纷16345件。1980年调解组织转属司法局。

纪律整顿 1951年多次偷吸大烟的秘书刘某某被清洗回家。1952年查处个别人贪赃枉法、吸食毒品；查出审结刑民案2855件中，不当的315件，其中错判14件，随便休止25件，告而不理38件，拖延时间25件，办案作风不正86件，刑讯逼供1件1人。将错判6件、错押8人的2名执法人员撤职调出，清洗出1人。对贪污291元的代理审判员胡某记大过1次；贪污1200元(折新币)的书记员，因退赔悔改突出免于处分；代理审判员张某某吸大烟6次、贪污73元，法警郑某某贪污大烟1两、钱28.6元，交待退赔后，调出法院。1960年查出会计姚某某贪污368.49元，撤职、记大过，戴上贪污盗窃分子帽子，监督改造。

第二节 审 判

1950年1月在桑园村召开4万余人参加的斗争大恶霸李晓楼大会，县长兼法院院长张光天作大会动员，当会揭出李晓楼欺压人民、草菅人命案70多件。会将李晓楼

收监，1951年处决。对缉拿归案的其他匪特、恶霸，由各区组成的人民法庭日夜审判结案。

1950年10月至次年4月，人民法院成立土地改革临时法庭，副县长白维玉任庭长兼审判长，副院长任副庭长和副审判长，下设分庭由各区区长任审判长。临时人民法庭审判破坏土改的不法分子，镇压地主的反抗，先后召开斗争恶霸地主大会450多次，说理斗争了110名恶霸地主，76名贪官污吏，254名土匪、特务，受理209案，依法逮捕502人。

1951年2月周至县成立镇压反革命（以下简称镇反）审判委员会，由各界人士组成人民法庭，开展人民审判。在处决恶霸王某某公判会上，1受害妇女，手持14年前受害血衣哭诉。潜伏特务薛兴堂，自称皇帝，组织“忠天党”、“复活军”，备好皇帝龙袍，图谋颠覆人民政权，群众看到物证，要求枪决薛兴堂。镇反中，判处12名反革命分子、10名特务、5名土匪死刑，召开万人公判会公开处决。对有悔改表现的5名土匪从轻判处无期徒刑；39名一般反革命分子、特务、土匪判处有期徒刑；对坦白彻底、悔改诚心、有立功表现的41名反革命分子、19名土匪从宽判处交群众依法管制和教育释放。

1953年5~10月开展肃清暗藏的反革命运动，周至县查出原国民党县长、省参议员，建国后任政协常委和人民代表的罗经云，暗中参加“中国人民反共救国军秦、晋、豫边区指挥部”；原军统特务，曾逮捕共产党员77人，杀害1人，隐瞒历史的李某某；原日伪皇协军情报班长，杀害八路军战士12人的万某某等案17件，人民法庭受理审结，判处死刑6人，有期徒刑52人。

1957年反革命分子杨某某等4人印制旗符，歃血为盟，组织“中国人民救命军”，打伤乡长，捆绑干部，结伙暴乱；以任某某为首的反革命分子，书写反动标语，结伙抢夺民警枪支暴乱等。人民法院受理90案，判处83人有期徒刑，93人交群众管制。次年2~7月下乡组织人民临时法庭，审结296案，判处58名不法地主分子，34名不法富农分子，37名反革命分子，186名坏分子分别管制1~3年，逮捕3人。1968年破获“西北反华救国军”、“真理党”、“西北反华领导小组”、“中华民族自治国”3个反革命集团，县军事管制组判处5人5~15年徒刑，5人戴上反革命分子帽子，交群众管制1~3年。

1952年3~7月周至县机关单位开展反贪污、反浪费、反官僚主义，在私人资本商业中开展反行贿、反偷税漏税、反盗窃国家资财、反偷工减料、反盗窃国家经济情报的“三反”、“五反”运动中，成立“三反”、“五反”临时人民法庭，县长兼任法院院长雒建堂任审判长。判处贪污分子41人，前看守长张某某贪污1080多元，拒不交待，越墙逃跑，捕回判刑1年，收赃款700元。有名干部贪污4000余元，彻底坦白交待，免于刑事处分。

1954年普选，人民法院组织4个临时法庭，下乡巡回审判，审结压制民主、破坏选举223案，判处管制129人，批评教育530人。次年打击刑事犯罪，审结案84件93人，判处死刑和无期徒刑各1人，有期徒刑91人。1958年对16名奸污女学生的教师判了刑。1983年8月至次年9月，人民法院配合检察、公安部门从重从快打击犯

罪，审判罪犯 490 人，判死刑 13 人，判死刑缓期执行 3 人，无期徒刑 8 人，10~20 年有期徒刑 31 人，10 年以下有期徒刑 275 人，拘役 4 人，管制 13 人，免于刑事处罚 13 人，教育释放 2 人。1987~1989 年审结各类案件 2525 件（1987 年结案 703 件，1988 年结案 845 件，1989 年 979 件），其中刑事案件 431 件。民事案件 1397 件，经济纠纷案 330 件，执行案 269 件，刑事和民事申诉案 98 件，接待人民来信来访 5900 人次。1989 年审结民事案 542 件，结案率 89%。

表 51 周至县 1949~1989 年择年调判民事案表

年份	结案(件)	年份	结案(件)	年份	结案(件)
1949	170	1964	372	1976	144
1952	552	1967	227	1979	155
1955	356	1970	230	1983	362
1958	1642	1973	83	1989	542

1982 年审结经济案 17 件，处刑 28 人，其中有期徒刑 21 人，拘役 4 人，管制 2 人，免于刑事处罚 1 人。没收赃款和赃物折价款 5432 元，追回公款和公物折价款 13 868.36 元，为国家挽回经济损失 19 300.36 元。

1983 年审结 12 件，处刑 13 人。其中有期徒刑 9 人，拘役 4 人。没收赃款 1318 元，追回公款和公物折价款 7800 元，为国家挽回经济损失 9800 元。审结经济合同案 25 件，其中判决 1 件，调解 22 件，移送其他机关处理 2 件，诉讼标的金额 136 000 元。1989 年审结 128 件，其中购销合同纠纷约占 30%；法院同县农行、县工商银行联合发出依法清收逾期贷款通告，巡回审理借款合同案件，收回逾期贷款 16 万余元。

第五章 县人民检察院

机构 1950 年 6 月周至县人民检察署成立，编制有兼（代）职检察长 1 人，专职副检察长 1 人，检察员 1 人，1951 年增设秘书、检察员、助理检察员和办事员。1954 年 9 月周至县人民检察署改名周至县人民检察院。1958 年 8 月县人民法院、检察院、公安局合并。11 月成立周至县政法公安部，内设检察科，仍以周至县人民检察院的名义行使检察职权，承担检察业务。次年 10 月 10 日周至县政法公安部撤销，复设周至县人民检察院。

1966 年底县人民检察院陷于瘫痪。次年 3 月，县检察院被“造反派”夺权。其职权分别由“周至县公检法军事管制小组”、“周至县革命委员会政法组”行使。1975 年 1 月检察机关被撤销。1978 年 6 月县人民检察院恢复。

1978年县检察院编制检察长、副检察长各1人，工作人员4人。次年4月设立检察员、助理检察员、书记员，司法警察。

1980年9月县人民检察院下设立刑事检察科（兼代监所检察工作）、法纪经济检察科和办公室（兼代信访工作）。1982年设立监所检察、经济检察、法纪检察科。1987年增设申诉控告检察科。

第一节 普通刑事检察和侦查

普通刑事检察 1950~1955年法律规定刑事案件的起诉权与逮捕权由检察机关和公安机关共同行使。周至县人民检察署只对部分案件行使起诉权。1959年县检察院行使逮捕权和起诉权，承担审查批捕和审查起诉业务。

中华人民共和国成立初，反革命和土匪破坏活动猖獗，周至县人民检察署协同公安机关和法院，公诉处决了罪大恶极，血债累累的历史和现行反革命分子以及土匪。1951年县人民检察署受理反革命案件34件，经提起公诉，处决了10名反革命分子。对为非作歹的土匪提起公诉，使他们受到法律的惩罚。1952~1954年，县检察署共办理反革命案48件，土匪案44件。

周至县检察署积极履行审判监督，依法提起抗诉（当时称“抗议”），1951年4、5两个月对县法院8起反革命案的判决，依法提起抗诉，呈请改判死刑。其中1案犯童富林曾任土匪营长，亲手杀害中共地下党负责人，并参与杀害另外2名进步人士，法院对其仅判3年徒刑，后经周至县人民检察署抗诉，改判死刑，执行枪决。在抗诉的8案中，有4名案犯经上级改判死刑，执行枪决。

1955年周至县人民检察院承担审查批捕和审查起诉业务，受理公安机关提请逮捕案504件，经审查后批准逮捕了325人，其中反革命犯207人，占当年批捕人犯总数的83%；受理公安机关移送起诉171人，经审查决定起诉125人，其中9人被处极刑。县检察院对不符合逮捕和起诉的案件，一律不批捕和免于起诉。1955年对43名不符合逮捕条件的人，依法做出不批捕的决定。

1957年始，检察工作受到“左”倾思想的干扰，“反右”特别是“大跃进”运动中，审查批捕和审查起诉出现了偏差，工作质量下降。在“政法工作大跃进”中，甚至各公社也可以提请逮捕、管制和劳教。产生了冤案。1959年某公社干部由于和农村妇女田某某有私人成见，挟嫌报复，诬告田某某“勾结土匪”，“造谣惑众，放火烧毁山林”等10大罪状，报请县政法公安部批准，已将人逮捕，后经省公检法审批小组复查发现：所谓“罪状”纯属捏造、“口供”也是刑讯逼供得到的，并使用骗取的群众图章和自己的指纹，伪造证言材料。即打击了这名制造诬陷的干部，释放田某某。1960年逮捕的211名人犯中，有174人是“破坏党的各项中心工作的现行犯”，占当年逮捕人数的82.3%。1961年至次年，县人民检察院在审查起诉中，发现错案3起3人，随即释放。1963~1966

年社会治安状况有所好转，犯罪率下降，起诉和逮捕数逐步减少。

1978年下半年县检察院审查批捕案件33件（其中上级报批捕22件），审查起诉4件。1980年重大恶性案件占当年刑事案件总数的45.7%，1981年下将到24.5%。县检察院依法从重从快打击刑事犯罪活动，重点打击杀人、抢劫、强奸、放火、爆炸和其他严重破坏社会秩序的现行犯罪活动。使全县重大恶性案件有所下降。次年在审查公安机关移送的一起抢劫案时，县人民检察院发现，公安机关对其中3名被告建议免于起诉，不符合免诉法律规定，将案件退回公安机关，要求重新提出起诉意见。公安机关改变了原来的免诉意见，后经检察院提起公诉，法院对3名被告都做了有罪判决。

1983年8月周至县严厉打击严重刑事犯罪中，检察院与公安、法院协调行动，完成了繁重的审查批捕和审查起诉任务。至次年6月，受理审查批捕284案，539人；审查起诉227案，484人。

1986年受理的124件审查批捕案中，自行补充侦查（简称“自查”）85案，占自查案件的75.2%；受理的106件审查起诉中，自查74案，占自行补充侦查案的78.7%。次年重大恶性案件发案率有所上升，发生因杀人、抢劫伤害致死案9起。在重大刑事案件中，县检察院，在公安机关侦察阶段就介入，以了解案情，保证审查批捕和审查起诉工作尽快完成。

1987~1989年县公安局侦察终结后，提请县检察院审查批捕的刑事罪案294件，528犯。经审查，批捕261案中的485犯，对报捕的11案30人，认为不够成犯罪不予逮捕。受理起诉刑事罪案315件531犯，经审查，向县法院起诉241案399犯。报市检察院向中级人民法院起诉17案35犯。免诉15案中的33人。

侦查（自侦） 1951年12月县人民检察署配合“反贪污、反浪费、反官僚主义”的整风运动，对构成犯罪的案件予以立案侦查，对被告人予以逮捕起诉，经过审查有贪污行为的424人，其中贪污在千万元（旧人民币值，旧币1000元合现在人民币1元）以上者16人；百万元以上70人。对情节严重的8人，县人民检察署依法予以起诉，使他们受到法律惩罚。在审查中，县人民检察署发现贪污金额计算错误的6人，刑事处分错误的9人，予以纠正。

对于国家干部的违法犯罪行为，周至县人民检察署从不姑息迁就。1952年乡长白某某依仗权势，非法拘禁、殴打群众，县检察署查清了犯罪事实，依法起诉，使其受到法律制裁。1952~1954年受理干部违法乱纪案40件，起诉9件。

1954年周至县人民检察署重点查处了干部中发生的奸淫案件21起，对情节严重的4案4人立案侦查，查清其犯罪事实后，向县人民法院提起公诉，对2名奸淫幼女、情节严重的小学教员处以重刑（其中1人被判处有期徒刑17年）。次年，自侦12案12人。其中，破坏工矿企业1案1人；破坏统购统销1案1人；贪污盗窃5案5人；干部违法乱纪1案1人；凶杀1案1人；奸淫3案3人。经自侦后起诉。1956年自侦工作停止。1961年恢复，受理自侦案件15起，侦察终结后，依法逮捕8人。

1979年10月县检察院设立法纪经济检察科，承担自侦业务，受理侦察法纪、经济

犯罪案件。次年县人民检察院受理法纪经济 19 案。其中盗伐森林 5 案，贪污 6 案，玩忽职守 1 案，非法拘禁 1 案，行贿受贿 2 案，偷税漏税 2 案，打击报复 1 案，违犯狩猎法规 1 案，经审查从中立案侦查 10 案。1981 年立案侦查 16 案 19 人，比 1980 年增加了 90%，其中经济案件 15 案 18 人，比 1980 年增加了 50%。

第二节 法纪、经济和监所检察

法纪检察 1983 年周至县人民检察院依法查处了陈河公社 1 干部非法拘禁致死人命案，由于被害人是 1 名强奸、抢劫的歹徒，所以在侦办此案中，遇到了干部群众的阻力。检察干部在坚决依法办案的同时，耐心做干部群众的思想工作，惩罚了罪犯，教育了干部群众。对县酒厂发生的酒罐防腐处理工程不合格，致使有毒物质污染酒汁造成经济损失 7 万元的重大责任事故案，进行侦查，最后依法追究了该厂负责人的刑事责任。

经济检察 1982、1983 年受理滥伐盗伐林木案件 27 件，审查立案侦查了 14 案 23 人。1984 年贪污案大增，占当年立案总数的 80%，是 1983 年的 4 倍，国家机关干部和职工作案占总数的 72%。县粮食局所属粮油议价公司经理与人内外勾结，非法收买粮票 74 500 公斤，然后以平价从国家粮库购买小麦 81 400 公斤，又以超购价重新卖给国家，从中非法套取现金 18 600 元。县检察院 10 天查清了 2 人的犯罪事实，将其缉捕归案。1986 年 5 月县经委报案某厂供销科长挪用公款 3 万元。6 月县检察院派员接触被告，经过审查，当即立案侦查，对被告采取强制措施，防止了意外情况的发生，查清了被告伙同财务科长挪用公款 3 万元的犯罪事实。1986 年共立大案、要案 5 件，占全年立案总数的 39%。1987~1989 年受理经济罪案 46 件，依法立案侦查了 19 件，侦查终结 15 件，逮捕并起诉犯罪分子 13 人，收缴赃款 21.6 万元。1989 年 1~5 月受理群众举报信件 36 件，其中经济罪案 21 件，法纪罪案 5 件，重大案件 2 件，涉及作案嫌疑 31 人，案值总额 40 余万元。

监所检察 1951 年检查看守所中，发现人犯将大烟、小铁钳、铁钉等物品带入监舍。次年查处看守所发生的在押人犯逃跑事件，对有关责任人员进行了处理。1953 年发现公安机关错划管制对象 291 人，漏划 69 人，并对有些乡政府违反管制权限，非法行使管制权予以纠正。

1960 年县人民检察院对地方国营周至劳教农场各作业点进行检查，发现 1~3 月，劳教人员死亡 33 人，外逃 100 人。即对农场个别管教人员的违纪行为提出了纠正意见。此后 2 年，劳教检察工作重点是打击了劳教场所中的刑事犯罪活动，对 39 名重新犯罪的人犯予以逮捕，起诉加刑。并对在劳教中表现积极的人予以宽大处理。

1978~1982 年间县人民检察院监所检查工作设专人负责。1984 年在看守所设检察室，驻所检察。

第六章 公安、民政和劳动人事

第一节 公安

1949年5月30日周至解放，县公安局成立。1958年并入县政法公安部。1962年恢复县公安局。1968年3月撤销公安局，中国人民解放军陕西省周至县公检法军事管制小组成立。1972年撤销了军事管制小组和政法组，恢复周至县公安局。12月恢复周至县人民武装警察中队，由县公安局领导。

镇压反革命（以下简称镇反） 周至解放初，公安局宣布国民党、三青团及其特务组织为非法组织，明令解散。并责令国民党区分部委员以上、三青团区队长以上及特务组织中任职者主动来政府登记。至1950年4月登记国民党区分部书记37人，委员32人，三青团干事7人，区队长18人。登记者写有自传和立功折罪计划。公安局解散了13个反动组织，管制教育一般人员，镇压首犯。第一次镇反中，1951年3月公安局提出了拟捕名单。经县委讨论决定，公安局于5月15~20日，逮捕潜藏匪徒、反革命分子176名。公、检、法干部集中审讯在押人犯，号召人民揭发控告反革命。6月成立了有民主人士参加的县清案委员会审核事实，并提出处理意见，交法庭再行审判。其中被判死刑者51名。判有期徒刑者32名，其余被政府管制。次年4月公安局对第2次镇反拟捕对象进行反复调查核实，决定捕46名，杀13名。拟捕材料上报地区批准后，当天将人犯捕完。16日开始审讯，公安局配合周至县人民法院审判委员会，将人犯押到犯罪地点，进行公开审判，发动群众进行控告、揭露、对质。3月初将人犯罪行事实印成材料发到各区乡，动员全党、全民揭发、检举、控告暗藏的反革命分子。第2次镇反判处死刑3名，有期徒刑13名，交群众监督管制56名。12月初县公安局提出第3期拟捕名单，呈报咸阳军分区批准后，12月26日在12小时内，逮捕了48名人犯。这次镇反，由于在行动前调查研究不够充分，将有些诬告材料认定为犯罪事实，错捕了一部分人，将有些年龄过大、犯罪年代久远，事实模糊者及有前科而无新罪行者21人错捕，犯了扩大化的错误。陕西省公安厅及时派员检查后，将错捕的人释放，对局内有关人员给予处分。

镇反中，全县被定为反革命分子者172名。其中土匪235名；特务72名，恶霸3名；反动党团分子78名；反动会道门头子84名。逮捕的278名人犯中，判处死刑者58名；判处死刑缓期执行者7名；判处有期徒刑者197名；关押后教育释放16名。未捕交群众监督管制者180名。

1955年6月县公安局对反动会道门分子；农村中的不法地主以及其他冥顽不化的

反革命残余分子。调查罪行，搜集罪证，至11月19日，逮捕了133人。审讯后，12月17日，在周至县城东门外火神庙前召开公判大会。两万多人参加，宣布了判决，对反革命分子、一贯道首王鹤明等6名罪犯执行枪决。

反霸 1949~1952年县公安局发动群众揭发检举恶霸；上报事实材料，经批准，3人被定为恶霸。县委、县政府于1949年11月在甘河召开斗争恶霸地主刘振岳大会。次年1月初在桑园村召开斗争恶霸地主李晓楼大会，共7万余人参加，警戒严肃。大会收到群众检举揭发李晓楼罪行材料140件。公安局以公诉人的身份向周至县人民法院提起诉讼。被告李晓楼曾任国民党乡、镇长10余年。平素贪污讹诈，欺压农民，霸占财产，杀害人命。1941年为霸占南城寨官社柏树，伤害致死1人。1942年3月无故杀害1人。10月因强拉马世杰壮丁，逼死其母。1945年因征粮伤害致死1人。1946年率领团队捕杀解放军战士2名。群众极端痛恨，捕后思想顽固，毫无悔过，还阻止在押抢劫犯某某坦白缴枪……。会后，周至县人民法院宣布，判处李晓楼死刑立即执行。

剿匪 1949年6~12月境内发生匪徒抢案89起。活动在哑柏地区的上匪有3股。土匪魏某某（眉县横渠人）和姬某某（周至竹峪人）率领11人，携带短枪7把、长枪4支在眉县横渠和周至青化、竹峪等地抢劫，活动猖獗。土匪张某某（翠峰唐王井人）和张某某（竹峪火龙山人）率9人，有轻机枪1挺，潜伏于翠峰山，四处抢劫。土匪贺某某（青化人）率领4人，在眉县及周至交界一带活动。

县公安局部署剿匪，检查各村夜间的巡逻放哨，印发通行证18550张，增加战士72名，分到各分驻所及检查站。在匪特中安插内线侦察。秋季消灭土匪2股近20人，收编土匪114人。冬季破获匪案43起，捕获匪首11名，匪徒45名，缴获长枪5支，短枪20支，收容国民党散兵73名，收缴社会散存步枪139支，短枪59把，机枪5挺。

1950年春夏全县发生抢案56起。5月周至县公安局安派张宏德（原为土匪，后自新）打入股匪内部，侦察情况，破案7起，捕获匪徒40名。利用史新娃（原为土匪，后自新）打入股匪内部，破案3起，捕获匪徒2名。8月11日晚终南派出所蒋某某（广济南城寨人）趁所长病休回家，其他干部外出之机，勾结潜入终南镇的匪徒，将所内枪支弹药悉数盗走，上山为匪。9月5日惯匪杨克勤等50余人，在眉县劫狱。16日下午，杨在下青化解家沟村1土匪家密谋，抢劫哑柏、竹峪公安分驻所和当地驻军的枪支。杨克勤等接受国民党西安绥靖公署别动总队特务头子指挥，在马召、竹峪以及哑柏，公开抢劫。

是年8月12日早晨，解放军追踪蒋生林股匪，沿途群众积极反映情况，村干部和民兵全力配合，捕获匪犯8名，争取回归者3名，缴获长短枪4支，子弹37发，手榴弹2枚。并将外逃的蒋生林等2人抓获。9月15日周至县党政军联合组成剿匪委员会，由县长任主任，公安局长任副主任，公安局侦察股长任秘书，协调各方，进行剿匪。次日下午，中国人民解放军某部教导队配合周至县公安局前往解家沟剿灭股匪，战斗十分激烈，战士们奋不顾身，公安队王有为壮烈牺牲。打垮了这股土匪，解志秀逃至扶风，被当地驻军捕获，押回周至，后处死刑。杨克勤远逃甘肃。1962年被押回眉县，处予死刑。

1950年破获匪案96起，捕获匪徒132名，土匪自新100余名，判处死刑7名，被

民兵击毙 3 名，缴获机枪 4 挺，长枪 98 支，短枪 132 把，手榴弹 29 枚。10 月 14 日，在县城东门外火神庙前召开了 4000 多人参加的公审大会，判处 3 名土匪死刑。平息了匪患。

取缔会道门 全县反动会道门有 19 种。其中规模较大的是一贯道。周至一贯道组织属于“圣母派”。40 年代传入周至，发展较快，从事地下秘密活动。周至县设县掌柜，下设坛主等道首，秘密大量发展道徒，单线联系，自编暗语，进行造谣破坏活动。1950 年 12 月竹峪区刘家寨一贯道徒受道首的指示，举办刘家寨“仙佛班”，各地道徒参加，集会造谣诬蔑和谩骂人民政府，破坏抗美援朝和土地改革。会后道首指派 8 名道徒去西安参加陕西省掌柜办的“仙佛班”开学典礼。待结业后分赴各地，准备暴动。周至县反革命组织“忠天党复活军”首领就出自一贯道门下，他组织“复兴军”，自称“皇上”，封“皇后”，委“朝臣”，缝制龙袍，并发表“兴师表”、“兴师通电”等反革命文件，进行反革命破坏活动。

1949~1950 年县公安局对一贯道中的特务分子和首恶分子，结合镇反进行惩治。1953 年逮捕了一贯道点传师以上的骨干分子，教育道徒自动退道。对坛主以上的道内骨干进行了集训，追查组织系统，追退道费，追交骗人工具。令道内骨干公开表演行骗之术。组织群众揭露其反革命活动，短期内自愿退道者 15 771 人，占入道者 98%。

1959 年县公安局宣布取缔 19 种会道门，要求会道首向地方政府报告登记。逮捕了顽固不化的道首。退道者 8321 人。

金丹道首犯张怀珍 民国 14 年（1925）入道，任“总师”。在眉县、长安、西安、临潼、高陵等 5 县发展道徒 69 人（男性 33 人）以炼丹为名，奸污妇女 32 人。建国后慑于政府威力，一度停止活动。1967~1970 年期间张犯乘“文化大革命”混乱之机，发展道徒，散布反革命言论，阻止本村青年应征入伍。主犯李某某、孟某某在道内任“行师”，积极发展道徒。1970 年 3 月依法拘留了首犯张怀珍及主犯 2 人，经军管组织研究，定为反革命集团案。并判处 3 犯死刑。其余道徒，视其情节轻重，判处有期徒刑，或教育释放。

禁烟 民国时期周至烟毒危害深广。1949 年人民政府明令禁止烟毒。但一些懒汉二流子恶习不改，继续吸食。遗留的烟毒数量较多，又有少数人在偏僻地方种植，加之烟贩从山东、河南、宁夏、甘肃等地偷运至境，周至又是烟毒横流。1952 年 8 月成立县禁烟委员会，在公安局设立禁烟肃毒办公室。召开县级机关工作人员大会、城镇居民会、工商联及基层干部会、民兵治安人员会、烟民会及烟毒犯家属会等会议 84 次，参加人员 10 万人次，宣传禁绝烟毒的意义、政策及有关规定。组织烟民及家属以亲身遭遇控诉鸦片的罪恶。群众检举揭发材料 240 件。在张明山（解放前任周至县自卫团长）家查获鸦片 2 缸，共 250 公斤，并在缸内发现 2 支手枪。从楼观董家园 1 地主菜地里挖出鸦片 500 公斤。偷种的大烟苗一律拔除。五区就峪河阴沟 1 人私种烟苗 1 分，四区九乡焦阳坡 4 户种大烟 35 亩。群众反映后，被民兵当即铲除。

公安局成立了禁毒小组，监视烟毒犯罪，帮教烟民。县城民主人士赵守琪（国民党县长）独子（原国民党军官）游手好闲，嗜烟成瘾。在家属座谈会上，赵守琪含泪控诉儿子的恶习，要求政府严惩。其子起初以死威胁，经再三教育，终于感化，戒除恶习，

改邪归正。

1952年9月收捕烟毒犯32名，判处10年以上有期徒刑的3人，5年以上有期徒刑的16人，5年以下的7人，管制5人。收缴鸦片100余公斤，烟具700余件。次年8月，开办戒烟所，对60名吸食者进行隔离治疗和劳动教养，使其改变恶习，鸦片禁绝。

1980年吸食毒品的恶习又有露头，查获烟毒案5件，犯罪分子12人，贩卖大烟12.3公斤，缴获6.8公斤。查出吸食毒品者151人。吸食毒品导致犯罪，周至户县破获的任西朋等盗窃案由23名老烟鬼结伙，在不到2年中，作案200余次，盗窃自行车190余辆，架子车9辆，缝纫机4台等，用以吸食毒品，罪犯均被判刑。1982年县戒烟所成立。

1987年县公安局多次开展打击制贩和吸食毒品者的专项斗争，1988年9月10日晚终南派出所所在侦查中收缴鸦片和白面5公斤，后报称“被盗”。1989年10月25日全县查出制贩吸食毒品2149人，青年占多数，侦破制贩毒品案9起，抓获案犯26人，收缴鸦片3441克，海洛因650克。1989年摧毁贩毒窝点48个，收缴毒品8700余克，短枪2支，匕首5把，炸药27公斤。

刑事侦察 1950年7月美国发动侵朝战争，周至的反革命分子乘机破坏和扰乱社会秩序。发生抢劫、凶杀、盗窃等案408起，是年破案364件，破案率89.2%。次年发案27起。1957年破获1件因搞封建迷信致死人命案，1件谋财害命案。次年周至县发案98起，破97起。1959年，破获了新发的全部案件89起，还侦破了1起积案和几百起漏案，达到了“双百”（破案100/100，逮捕100/100），受到省府表扬和奖励。

“文化大革命”中，公安工作受到冲击。但是，广大干警继续坚持刑侦工作，破获了陈河大队肖某某连杀3人的大案等。

1979年11月中旬县公安局以城关、哑柏、终南3镇及县城各机关单位为重点，着重打击放火、抢劫盗窃、流氓强奸、赌博等犯罪活动。至次年2月破获各类案件105起，缴获现金2000余元，自制枪支4把，追回被盗架子车25辆，马达2台，收音机5台及木材衣物等。逮捕罪犯23名，拘留4名，劳教1名。召开公捕公判大会3次。1981年2月，重点破团伙作案，打击流窜犯。全县破案523起，打击各类刑事犯罪分子275名，其中逮捕96名，拘留24名，劳教4名。刑事发案率下降到11.7%。

1983年8月到次年6月，首次严厉打击刑事犯罪。发动群众，提供线索、证据，农村民兵配合，县乡、村、组齐动手，收捕908名不法分子和有劣迹的分子，挖出犯罪团伙52个，成员238人。提请人民法院，从重从快判处280案364名罪犯，其中处死刑10名，死缓3名，无期徒刑10名，10年以上有期徒刑36名。县、乡收审稍有过头，中央政法简报点名后，予以纠正。1985年抓获犯罪分子79名，追回赃款2150元。破案258案，其中大案43起。次年抓获犯罪分子414名，摧毁团伙29个107人，追回赃款1.2万余元。集贤派出所荣立西安市三等功，警察陈梓辉、苏存善荣立三等功。1987年破获案件260起。破获中旺粮库2人被杀，20余万元被诈骗的特大凶杀案。1989年破获刑事案件616起。尚村木器厂厂长及其表弟被杀，3人被杀伤，经40余天侦查，捕获2名凶犯。审判后予以处决。

治安管理 1950年全县各区、乡建立治安委员会，区由5~7人组成，乡由7~9

人组成，村上建立治安小组。

1952年加强了组织领导和业务培训。次年，全县建立治安保卫委员会101个，治保小组503个。1954年陕西省公安厅9月份召开治安模范代表会议，周至县李峰（哑柏槐花人）等治保干部出席了会议。10月李峰参加了公安部召开的治安模范代表大会。次年4月在百户以上的社建立治安委员会，50户以下的社设保卫委员1人，治安主任、治保组长及保卫委员必须为社务委员会的委员。保卫人员的审批由党支部提名。区委审查批准，报公安局备案。

1979年农村基层治保组织重新建立，主要对群众进行治安政策法规宣传教育，检查发现不安全的因素，教育挽救失足青年和及时保护发案现场。

户政管理 1952年县公安局在全县进行户口管理的教育和户口管理试点准备。1953年2月逐家登记户口，3月底完成了城镇终南、哑柏的户口登记，建立管理制度。次年在县城和哑柏进行重点人口的调查和管理，规定基层治保会要指派1名委员专管本队户口。

1956年周至县印发了户口细则和农村户口管理门牌。乡镇建立出生死亡、迁入、迁出登记制度。城镇建立常住、暂住、出生、死亡、迁出、迁入、变动更正等项户口登记制度。对常住人口的登记经常核对，对申请迁入城镇的人口严格审查。对新迁入的人口及时查清来历；对暂住人口健全“来时报，走时销”的制度；暂住期满后促其返回，有正当理由者要办理延期手续。

1962年对旅店、饭馆、澡塘、戏院、寄卖所等特种行业加强管理，打击盗窃、诈骗分子和投机倒把、流氓活动分子。

1964~1989年3次登记普查全县人口（见《人口志·人口管理》）。

1986年10月给全县23万人颁发居民身份证。

消防管理 1954年在全县城镇、机关、工厂、学校和农村建立义务消防组织。1976年县公安局成立了消防中队。配备消防车、指挥车、摩托车等，使消防工作走向现代化。

1984年全县发生火灾43起，其中重大火灾8起。虽经消防队奋力扑救，还是烧毁房屋30余间，粮食5000余公斤和家具衣物，损失86800元。1987年5月29日中午县东关个体汽车修配厂失火，烧死2人，伤1人，烧毁房屋4间，汽车1辆，直接经济损失5万余元。1989年消防灭火30余处，20余处经消防队扑救减轻了火灾损失。

交通管理 1952年由公安局治安股维护交通秩序。1979年以来，交通运输日益繁忙。车辆倍增。1981年2月厚畛子林场车翻入黑河峡谷，死2人。1983年，发生车祸217起，死亡26人，经济损失5万余元。次年，发生车祸207次，伤45人，死亡30人，损失24895元。1985年车祸事故197次，死亡28人，伤29人，经济损失14700元。次年4月8日县木林产品经销公司雇用无证车辆，由无驾驶证的人员驾驶，车翻于150米深的黑河峡谷，死6人，重伤4人。

1984年县公安局交通民警队指挥全县交通，纠正交通违章、处理交通事故。在哑柏、县城、终南、板房子驻有交通民警，在集镇及公路沿线的交叉口、急转弯等处，设立警告标志、指示标志、辅助标志等。在县城南街和西关什字设置岗台。并在全县境内

设流动哨，与交通、农机监理部门互相配合，加强对车辆管理。1986年受理交通肇事案68件，结案66件，纠正违章3.8万人次，罚款1.4万余元。次年发生交通肇事163起，伤73人，死30人，直接经济损失8万余元，比上年事故下降34%，伤亡人数下降17.6%；1988年发生肇事95起，伤56人，死26人，直接经济损失11.4万余元。1989年纠正违章16382人次，罚款15万余元，交通肇事99起，伤76人，死24人，直接经济损失14.5万元。

公共秩序的管理 在县城镇及哑柏、终南3镇的汽车站、剧场、电影院、百货大楼、饭馆等处经常派干警执勤。每逢农历古会，或春节盛会。县公安局组织干警到戏台下、社火、焰火队列中指挥、维护秩序，保证人民群众集会节日安全。

枪支、爆炸及危险物品的管理 对所有枪支严格进行审查登记，办理持枪证，对弹药进行严格控制和管理。但仍有爆炸事故和案件发生。

1976年哑柏公社哑兴大队1队在打井中，使用炸药由于操作不慎，发生爆炸事故，死8人，伤6人。1986年2月23日省地质物探队发生报复爆炸案，死8人，伤10余人。1988年6月9日楼观大玉鞭炮厂操作不慎，发生爆炸，死5人，伤8人，炸毁楼房8间。近年来，对春节期间上市的无证经营的爆竹摊贩，坚决没收；对鞭炮厂严格把好生产安全关。

县公安局经常检查各单位的安全保卫工作，在周至县变压器厂、造纸厂、淀粉厂、橡胶厂、机械厂等大的工厂成立保卫科，组织职工夜间巡逻，各机关由劳动人事股兼管安全保卫工作。

1986年由县文化局配合；定期对风景名胜区进行安全大检查。收审11人，传唤10人，搜查15人。查处了多起文物案件，查缴文物1077件，扣押文物赃款6700元，受到市公安局和文物园林局表彰。

第二节 民 政

1949年6月3日设民政科。1958年改为生活福利部，次年改称民政局，1968年8月撤销，业务由县革命委员会生产组办理，1971年恢复。建国初乡设民政助理员，1978年乡镇设民政委员会。

优 抚

烈士褒扬 1980年6月国务院发布《革命烈士褒扬条例》。次年编写《周至县烈士英名录》。记录烈士200名。

现有烈士230人。其中副部长1名，师职1名，团职2名，营职3名，连职10名，排职16名，飞行员1名，战士173名，民工23名。中共党员59名，共青团员47名。其中人民功臣有：彭守仁、申发起、田馥玉、安福昌、赵生义（特等功1次，二等功2次）；荣立一等功的有：赵索生（又立三等功1次），余金玉、舒志玺、（又立二等

功1次); 荣立三等功的有: 贾忠永、李应生、阎锁劳、周天王、韦忠贤、周忠义。



1954年4月4日,周至县各届人民隆重移葬烈士。

拥军优属 每年春节和“八一”建军节,群众广泛开展拥军优属活动。与当地驻军举行联欢,帮助烈、军属和残疾军人建设家庭。对残疾军人长期抚恤。仅1950~1960年就对烈士遗孤和贫困军人子女补助学费27万元。全县中、小学学生为军属打扫庭院、抬水、写信等,提高了优抚对象的社会地位。

定量补助 从1949年起,优待生活困难的烈、军属之外,政府还按月发给实物补助。1980年补助烈属72户,5652元;补助复员军人131人,8387元;补助退伍军人8户,768元;退伍老红军2人,997元;1984年补助烈属84户8652元;补助复员军人164人,15744元;补助退伍军人17户,1632元;补助退伍老红军2户,684元。1989年老复员军人定补1006人,1990年前正式老红军1人,失散老红军6人。1990年老复员军人定补1010人。1991年老复员军人定补1435人,加上给烈属补助共258060元。

群众优待 县群众优待工作经历优耕为主,优待工分为主和优待现金3个阶段。

1949年全县有烈军属及残、退人员1930户,优待小麦2.2万公斤。次年优待小麦5.3万公斤。对个别家庭生活仍有困难者,县政府给予特殊照顾。1950~1956年实行帮工、帮粮重点照顾家中有天灾人祸的优抚对象。如警卫战士向得福的母亲去世,政府一次发给小麦500公斤。

1950年的优耕,重点是照顾无劳力或缺乏劳力的烈、军属和二等以上的残废军人。丧失劳动力的给予包耕,缺乏劳动力的给予帮工。

1952年抗美援朝中对40%的优待对象予以代耕。1953年上半年代耕土地12167亩。享受代耕的烈、军属470户,占烈、军属总户的14%。辛寺乡黄甫寨4个女青年,自动给军属朱老婆锄麦3亩,带动了南辛寺头16个妇女给军属锄麦。全县烈、军属建房补助87户,422人,补助4858.5元。成立互助组后,部分人错误地认为:“不代耕、不光荣”。使优待对象扩大,代耕面积大幅度上升。1954年初,有的代耕与互助合作相结合。取消不应享受的代耕户。

1955~1958年群众优待实行优待工分。优待对象生活水平低于一般群众的,由社内民主评议,给予补助。1959年烈、军属的优待劳动日,由生产队评定,大队负担,

优待劳动日成为主要优待形式。

1960~1962年全县连续遭受严重的自然灾害；各级领导十分关心优抚对象的生活。1961年烈属104户、485人；军属1457户、7345人，给其发生活补助费3667元。全县烈、军属中有327户1514人，生活确实困难受到临时补助7094元；烈士家属146户742人优待劳动日3070个；军属1630户10579人，优待劳动日18082个。1962年把优抚、救灾、救济事业费全部下拨，及时解决烈、军属生产、生活上的困难。给285户，1040人，优待劳动日22301人；享受国家定期补助的18户、24人，优待劳动日2088个。

1979年农村实行家庭联产承包责任制。群众优待实行优待现金和对义务兵战士家属户户优待。烈属直接优待现金。义务兵战士和人民武装警察的家属也优待现金。优待标准，每户每年优待现金50~150元。条件好的大队，优待标准可提高。其他优待对象，当年生活水平低于当地一般群众的，视其困难大小，可按烈、军属优待金标准的1/3予以优待。军队干部和志愿兵家属，因无劳、缺劳，耕作有困难的，生产队可组织群众帮工代耕，由军人家庭付帮工代耕费。

1984年起检查户户优待兑现以外，年终由义务兵战士家属所在乡镇提供情况，民政局填写优待通知，通知全县所有的义务兵战士所在部队，受到部队和战士的好评。

1987年每个优待对象享受73元优待金，次年102元，1989年167元，1990年222.38元。

慰问 1950年全县以乡为单位，首次走访慰问军属后，成为光荣传统。抗美援朝中，全县拥军优属，人人有责，每年八一、春节定期慰问驻军和军烈属，由县组成慰问团，走访慰问县内驻军、烈军属和复退军人，召开座谈会，举办联欢晚会，听取他们对县委、县政府的建议和意见，尽力解决实际困难。每年农历大年初一，各村回乡干部、学生、群众敲锣打鼓响鞭炮，给烈、军属拜年，送年画、礼品、挂军属牌，形成了全社会拥军优属的时代风尚。

县民政局1978年7月8日发出《关于“八一”期间开展拥军优属活动和召开优抚代表会的通知》，利用各种形式宣传中国人民解放军的伟大功绩和卓越贡献。检查落实优抚工作。

1985年本县有120名干部战士参加者阴山、老山自卫还击战。县委、县政府12月24日召开参战人员代表及家属座谈会。高度评价参战人员的献身精神及其家属的爱国思想，要求全县人民搞好优待工作。13次荣立战功的刘建斗的父亲也发了言。春节前，民政部门组成慰问小组，逐户走访参战人员家属，并给每户补助优抚费50~100元。

安置 本县复员退伍军人和军队转业干部，经过部队的培养教育和严格训练，具有较高的政治觉悟和军事技术，退伍后一般编入预备役。并由本县安置。1950年本县开始接收安置复员转业军人。先后成立了兵役局、复员委员会、转业建设委员会、复员退伍军人安置领导委员会领导小组，下设办公室，负责退伍军人、军队离（退）休干部的接收、安置工作。

1950~1960年接收复员退伍军人3387人，其中复员军人2420人。安排参加农业生产的1906人，参加工作的514人。退伍义务兵967人，安排参加农业生产的805人，参加工作的163人。对其中患有慢性病的经过治疗，已经痊愈的74人。仅1959年

内就治愈 34 人。给患者发医疗费和生活补助费 1541 元。同期全县转业干部 69 人。其中，团级 2 名，营级 3 名，连级 17 名，排级 47 名；党员 49 名，团员 4 名；大学 4 名，高中 8 名，初中 28 名，高小 31 名。1963~1978 年 10 月，因公致伤、致残者，在民政部门领取退休生活费、伤残补助费的干部、职工 185 人，发放退休、退职、伤残补助金 2.1 万元。

“文化大革命”中，安置工作被严重干扰，走访人数空前增多。

从 1969~1975 年本县有复员干部 89 人，其中安置在全民所有制单位的干部 26 人，工人 30 人，集体所有制单位的干部 12 人，工人 7 人，回农村的 5 人。1980 年此项业务移交人事局。1985 年起凡是二等、三等残废军人、或荣立二等功和多次三等功者，从照顾指标中安排工作。复员退伍军人的粮食供应，除由部队发足当月粮票外，再给粮票 15 公斤，回乡后由当地粮站，一次供应 22.5 公斤面粉，然后参加当地社员口粮分配。

表 52 周至县 1950~1989 年择年复员、退伍军人安置表 单位：人

年 度	复员	参加农业生产	参加工作	转业志愿兵	带病回乡	复工复职	治疗人员
1950~1960	3387	2711	676				74
1961	270	255	15				
1973	548	499	49				
1981	903	824	79			2	
1982	527	435	92		13	16	11
1983	1387	1266	121		27	36	14
1984	1001	905	96	31	17	22	15
1985	656	559	97	12	13	3	7
1987~1989	1730	1326	404				

1989 年 1 月 21 日，国家民政部，解放军总政治部授予本县培养开发使用军地两用人才先进单位。1990 年春，接收退伍军人 350 人，安置 84 人。

救 济 1949 年本县因长期受胡宗南、马鸿逵军队抢劫破坏，加上秋雨连绵造成许多地方水灾，人民生活甚为困苦。次年 3 月县委组织群众，生产自救，发展副业，活跃农村信贷，奠定度荒基础。县政府 3 次给群众发放救济粮 11.7 万公斤，救济 6811 户灾民。1952 年县领导和民政部门，赴重灾区慰问安置灾民。借出小麦及新粮 16 520 公斤，人民币 16 万元，重点发给无劳力户急救粮 8000 公斤，调剂住房 12 间。7 月县委号召灾区农民抢种经济作物，发展副业。

1956 年 8 月下旬县委组织访问团深入山区的陈河乡，以 12 天时间进行访疾问苦，发放了 628 元救济款，解决了 45 户 108 人的冬季寒衣，12 户 40 人的生活问题，并贷款 347 元，解决了农业社的籽种，给 243 名群众免费治病，群众称呼访问团为解决困难团。

1958 年冬人民公社将缺乏和丧失劳动能力、生活上没有依靠的老弱孤寡残疾的贫民和社员，组织进行力所能及的生产，对他们的生活妥善安排和照顾，把街道居民救济补助对象组织到福利生产中。1961 年全县发放社会救济费 266 万元。其中五保户救济费 38.1 万元，困难户救济费 224.7 万元，麻疯病人补助费 3.17 万元。救济五保户 1048 户 1542 人，困难户 1730 户 9212 人。将上级拨给的 9000 尺救济布证，发放到 14 个社

的 13 399 人手中，解决群众的缺衣问题。1962 年救济对象主要是五保户、孤儿、久病的老弱者。

1964 年全县给五保户 1235 户 1315 人，补助粮 12.5 万公斤，现金 29 616 元，给 11 561 困难户 22 006 人，补助粮 31.1 万公斤，补助现金 24 706 元。两项救济，占全县户数的 14.6%，占全县总人数的 5.5%。

“文化大革命”中，禁止正当的家庭副业，提倡“越穷越革命”。因此，大多数农家成了贫困户，贫苦户更困难。民政工作处于瘫痪状态，但因工作人员进行了力所能及地努力，在农村没有发生因灾死人的现象。

扶贫扶优 1977 年实行扶本、扶志、发展生产、帮助贫困户脱贫致富。从 1979~1989 年，全县重点在山区开展了扶贫帮困活动。

县民政局、财政局、农业银行每年拿出一定资金支持扶贫。1984 年筹集资金 10 万元，农业银行贷款 57 万元，乡、镇村也从企业利润、公益金中筹集一定资金，单位和业务部门也筹集一部分资金。发展农村扶贫互济会、储金会，发动群众自觉、自愿、互济互助。

1984 年本县贫困户 7500 户左右，其中应扶 5550 户，占总农户的 5~8%。1985 年全县由单纯的社会救济，满足于解决温饱问题，转变为既保障优抚救济对象的生活，又注意扶持他们发展生产，勤劳致富。全县应扶持的 6000 户贫困户，已扶持了 2800 余户，占应扶户的 47%。脱贫 1350 户，占已扶的 48.6%。发放低息扶贫贷款 20 余万元，救济粮 47.5 万公斤，籽种 5.6 万公斤，民政局为双扶经济实体和县双扶福利公司投放资金 6.5 万元，吸收双扶对象 170 人务工，其中优扶对象 77 人，残疾人员 10 人，贫困户 74 人。驻集贤大曲的 58018 部队的指战员，经常帮助驻地村组修公路，挖水渠，1985 年夏收，为集贤乡 18 户五保户和贫困户收割小麦 40 余亩。全县累计投放扶贫资金 43.26 万元，其中民政、财政部门下拨 20 万元；农行放贷 21.14 万元；单位支援 3.48 万元；村上自筹 5.14 万元；群众互助互济 3.03 万元，全县贫困户从事工业的有 1149 户，1717 人；从事养殖业的 712 户，2164 人，从事种植业的 834 户，1580 人；加工业的 349 户，1191 人；手工业的 277 户，688 人；经商的 128 户，558 人，特别是务工扶贫和刺绣扶贫，已初具规模。1986~1987 年每年各脱贫 1/3，50% 以上的脱贫户成为富裕户。1989 年民政部授予本县双扶先进单位。

社会福利

五保户 1958 年农村实行军事编制。以团营组织幸福院（后改称敬老院），每院 5~10 个五保（生活无依无靠的老、弱、鳏、寡、残疾的社员保吃、保穿、保烧、保医、保葬）老人，集中生产和生活，使之愉快地度过晚年。当年办院 38 个，入院五保老人 317 人。1960 年减为 32 个，入院 263 人。1980 年农村经济变化，敬老院解体，分散供养。仅保留集贤公社敬老院。此后，逐步恢复敬老院，相继办起镇东渭中、厚眈子、板房子、九焰、景联等敬老院。入院 106 人。1985 年敬老院 19 所，入院 120 人。

民政部门每年检查五保工作。规定五保老人每月口粮 25 公斤以上，细粮不少于 80%，食油不少于 0.25 公斤，零花钱 2~3 元；每年 2 身单衣，2 年 1 身棉衣，3 年 1 套被褥，药费全包。

镇东敬老院 1980 年建，大房 10 间，厦房 2 间，进院五保老人每人 1 间房子，盘有

火炕。配发生活用品。每年发给单棉衣各 1 套，1983 年始发给涤良单衣 1 套；每人每月伙食费 21 元（不包括粮款），并发零花钱，供给大米和面粉，吃粮不限，每人每月 1.5 公斤肉，3 公斤鸡蛋，1.5 公斤豆腐，0.25 公斤油，生病的老人根据需要安排。看病免费，村医疗站每 10 天给老人检查 1 次身体，有病及时治疗，丧事由集体负担。敬老院内房舍整洁，花草繁盛，环境幽美，适应老年人图安求静的心理。敬老院内有娱乐室、有电视机、收音机、象棋、扑克等。五保老人生活丰富，精神饱满。炊事员态度热情，做的饭菜花样多，味道好。为给老人们过好寿日，改过去单人过寿为集体过寿，即每年古历九月初九为老人寿日，早餐增加糖、鸡蛋。中午座谈会后，集体包肉饺子增加炒菜，改善生活，迎接亲戚朋友来祝寿座谈。

社会福利 1984 年成立周至县社会福利厂，招收 6 名职工。次年 4 月改为双扶福利服务公司，有职工 21 名。盲、聋、哑、残占 36%。1985~1986 年社会福利企业 2 户，健全职工 28 人，残疾职工 4 人，先年产值 4.3 万元，利润 0.3 万元，次年产值 6.5 万元，利润 0.5 万元。1988 年企业 15 户，健全职工 212 人，残疾职工 128 人，产值 167.1 万元，利润 17.61 万元。1990 年企业 11 户，健全职工 206 人，残疾职工 144 人，产值 443.8 万元，利润 44.4 万元。这年 9 月 21 日周至残疾联合会成立，会员 10 060 人。

遣送自流人口 1949 年县内自流人口有：难民、灾民、国民党散兵、伤兵，流布街头的地痞、流氓、赌棍、惯窃、娼妓、烟鬼、乞丐。10 月县民政部门从救济粮中调剂资助难民返还原籍，从事生产。对危害社会秩序的游民，轻者由群众监督改造，严重的收容集中改造。

1956 年 4 月闹春荒，县内有外籍灾民约 1000 余人，有些三五成群讨饭，甚至威索硬要，有些抢劫、偷盗，严重地影响社会治安。次年 2 月成立外籍灾民遣返处理委员会，由 6 人组成，县长为主任委员，抽调 4 名干部组成办公室，抽调 33 名干部派各地协助工作，在公路沿线的哑柏、城关、终南、尚村 4 个乡镇设立处理遣送站，专人负责。大力动员，遣送外籍灾民。止 3 月 11 日，全县遣返乡者 1012 人，占灾民总数的 83.5%。

1960 年外省农村人口盲目流入本县 8000 余人，其中甘肃的约占 80%，并有河南、安徽、山东、四川等省的人。大部分是青壮年和单身汉，携家带眷的占 15% 左右。有少数坏分子乘机活动，也有人偷盗、抢劫、贩卖毒品、破坏市场管理，进行粮食黑市活动，招摇撞骗、卖淫等。这些人多数没有户口和身份证，到处栖息，甚至硬行居住，有的妇女与当地群众非法同居，怀孕生子。自流原因是原籍灾情严重，生活困难。大部分人听信谣言欺骗，盲目外流。遣返中：坚持耐心说服教育，但对四类分子^①，屡遣屡返的流浪分子，重大嫌疑分子交公安部门审理，一般的动员遣送回原籍。2~7 月全县收容遣送外流人口 4833 人（男 1875、女 2958），支付路费 13 300 元。

1959~1961 年遣送外籍自流人口达 11 609 人。配合有关部门审查、处理流窜的四类分子 517 人。1978 年以后自流人口逐年减少。1985~1990 年收容自流人口 396 人次，99% 返还原籍。

^①指地主分子、富农分子、反革命分子、坏分子。

婚姻登记 民国及以前是封建婚姻制度，父母包办，男尊女卑，无视子女权利。以父母之命，媒妁之言，门当户对，生辰八字相合和金钱来确立婚姻关系。据调查，清龙乡（今侯家村乡北）十二三岁儿童，被父母包办订婚的 28 对，女方要彩礼最少 100 万元（法币）以上。妇女未嫁从父，既嫁从夫，夫死从子。富豪之家，男可纳多妾，一般家庭妻死另娶。而女子则从一而终守贞节。早婚、重婚、换亲、童养媳和干涉寡妇婚姻自由成为风气。民国 34 年（1945）1~9 月未满 18 岁结婚者占结婚总数的 34.6%。早婚造成夫妻不合。是年上半年，离婚 15 对。风俗中，男子可以借故休妻，妇女只能顺从。

1950 年 4 月颁布《中华人民共和国婚姻法》。婚姻自主，一夫一妻，男女平等，保护妇女和儿童的合法权益。由民政部门办理婚姻登记。1953 年 3 月成立贯彻《婚姻法》运动委员会，在人代会、妇代会和专题报告会上，宣传《婚姻法》，号召妇女与旧观念坚决斗争，仅西区年底自由结婚 671 对。1955 年对婚姻登记应注意的事项作了规定。当年哑柏等 10 个区自由结婚 1491 对，1956 年 2768 对。1959 年全县自由婚姻 3594 对，次年 3146 对，1961 年 1951 对。

1980 年对婚姻登记作了修改，自由结婚 3183 对。次年各乡镇人民政府进行婚姻登记，自由结婚 4072 对，再婚 131 个。次年 4916 对，1983 年 5386 对，1985 年 3121 对，1986 年 4952 对，1987 年 4640 对，1988 年 5011 对，1989 年 3573 对，1990 年 4759 对。

50 年代结婚年龄法定为男 20 岁，女 18 岁；60 年代男 22 岁，女 20 岁；70~80 年代，男 25 岁，女 23 岁。1980 年哑柏公社结婚者男青年初婚年龄 22 岁 3 人，23 岁 8 人，25 岁 82 人，26 岁 34 人。女青年 20 岁 4 人，22 岁 21 人，23 岁 73 人，24 岁 9 人，25 岁 7 人，26 岁 13 人。

夫妻要求离婚，经调解无效，准予离婚，予以登记。1986 年离婚 78 对，1988 年 198 对，1990 年 113 对。要求复婚，应予登记。全县 1980 年复婚 7 对，1983 年 9 对，1985 年 6 对（参见《人口志·婚姻》）。

侨务管理 侨务原由县政府办公室管理，1985 年归民政部门侨务办公室管理。“文化大革命”中，全县的侨眷和台、港、澳门同胞亲属受迫害打击，其正当的书信，邮件均遭阻拦，子女在社会上受歧视，入团、入党、升学、就业困难重重。

1978 年以来平反冤假错案，落实侨务政策，激发了他们的爱国热情，其中不少人向县内传递信息，献计献策，捐赠物资，支援家乡建设。哥斯达黎加神学院教授，法学博士王志超给尚村乡临川寺中学捐款 12 万元，1990 年为北京亚运会捐款 1 万元，为本村临川寺捐赠大量物资，并捐款修筑县城三门什字至北环路的路基等。省、市教委、尚村乡赠匾 2 面，予以彰扬。1980 年周至侨务对象 21 户。巴西 1 户，美国 6 户，哥斯达黎加 1 户，苏联 1 户，台湾 6 户，香港 6 户。

地名管理 1981 年 8 月成立地名普查领导小组。1990 年全县有地名 2000 个，专业部门 72 个，名胜古迹及人工建筑名称 34 个，自然地理实体 187 个。规定本县城镇街区，一律来用街、路、巷、区为通名。城区内的道路为街。城外的干道为路，新建的居民区为区。区以形成的先后顺序编成序数，区下按栋和号排列。新命名的区为：东关交易市场居民区命名为东关正街一区，农商街 50 户居民区命名为：农商西街一区。

社团登记 1991 年 5 月开展社团登记工作。成立清查领导小组，制定并实施清理

整顿社团工作的方案。初步统计：社会团体 119 个，其中学术性社团 16 个，专业性社团 88 个，行业性社团 11 个，联合性社团 4 个。

第三节 劳动人事

1949 年人事、劳动工资分别由县民政科和计划委员会管理。1958 年社会生活福利部管理人事及劳动工资。次年 4 月，人事、劳动工资分别归民政局和计划委员会管理。1968 年 8 月革委会政工组管理人事。1972 年县委组织部管理人事。1979 年民政局管理人事。次年 10 月成立县人事局，1984 年 2 月改称劳动人事局。局下 1979 年设劳动服务公司，下有被服厂、综合工厂、百杂货门市部、3 个建筑队等企业。1985 年设人才交流服务中心；退休干部职工管理服务所，建成 18 个乡镇自管小组，6 个活动室。

劳动管理

1949 年全县干部职工 1247 人，1957 年增至 3142 人，8 年增加 1895 人；工资总额由 1949 年的 31.3 万元增至 1957 年的 177.89 万元，增加 146.79 万元。

1958 年全县职工 3684 人。1962~1963 年精减下放 1002 人回乡务农。1978 年干部职工 7679 人，工资总额 461.18 万元。1989 年全县职工 17 559 人，工资总额 2669.28 万元。历年职工人数如下：

表 53 周至县 1949~1989 年职工人数表 单位：人

年份	总数	固定工	年份	总数	固定工
1949	1 247		1963	3 658	
1950	1 492		1967	4 447	
1951	1 778		1970	6 007	4 090
1952	2 025		1971	6 989	5 306
1953	2 418		1972	7 030	5 323
1954	2 699		1973	6 781	5 705
1955	2 953		1976	6 759	5 715
1956	3 025		1977	7 080	5 959
1957	3 142	3 142	1978	7 679	7 582
1958	3 684	3 561	1985	13 768	
1959	4 872		1986	14 950	10 930
1960	4 926	4 000	1987	15 195	11 134
1961	4 492		1988	16 882	11 804
1962	3 846		1989	17 559	12 245

（注：电力局、税务局、工商银行、建设银行、保险公司属条条管理，职工数在此未计。）其中 1973 年计划外常年用工 335 人，1976 年 597 人，1977 年副业工 2177 人。

1949 年招工基本采用固定工制度。1956 年始招合同工，其工资、保险、福利待遇低于所在企业的固定工，不享受待业保险和退休养老保险待遇。1965 年后招收的亦工

亦农、副业工也属此种性质的临时用工。1984年为使企业和劳动者之间能互相选择，发挥劳动者积极性，促进企业发展，改革用人制度，实行劳动合同制。至1986年招收劳动合同制工人315人。

干部、工人退休享受各项规定待遇。1979年1月实行子女顶替，但有的工人不按退休条件办事。1982年11月停止子女顶替。1987年元月，对部分家居农村的老工人，1957年底前参加工作的，可实行子女顶替。

1987年人事局成立社会保险事业管理所，负责退休基金统筹。

人事管理

干部来源 1949年老区来周至干部近百人。以后来源有本县培训、工农干部提拔、教师队伍选调，复退军人和军队干部安排，院校分配和党校培养等。

定编 50年代全县定编450人。1965年首次调整，县行政定编627人，其中县（区）级275人，县属区级19人，人民公社（镇）333人。1966~1976年行政编制失控。1973年仅县级机关已达630人。1980年2次编制调整，县行政定编1025人，其中县级行政单位461人，乡镇401人；县级事业单位63人，乡镇19人；县级企业单位81人。1985年3次编制调整，县级机关编制519人。

实编 1949年底全县干部427名，1958年941人。1962~1963年全县精减下放参加农业生产的干部358名。1966~1976年干部录用唯成份论等倾向严重。1978年后干部管理执行革命化、知识化、专业化、年轻化政策，提拔年轻干部担任领导。1988年实行岗位责任制和开展“目标管理责任制”。1989年县级事业机关干部职工7741人。

干部奖惩 由县政府给予记功、记大功、授予奖品或者奖金、升级、升职5种奖励。干部违法失职，尚未构成犯罪的，给予警告、记过、记大过、降级、撤职、开除留用察看、开除8种惩罚。

合同制干部 1983年本县招聘乡镇合同制干部。办法是公开报名，统一考试，择优聘用，签订合同，就近分配。招聘乡镇合同制干部164名。合同期内发现有严重问题，或能力太差，不胜任工作者，经人事部门批准，解除合同。合同期满后，因工作需要，且表现好者，可续签合同。

干部工资福利管理 1949年10月至1954年6月县各级政府工作人员实行供给制待遇，即国家扣除政府工作人员伙食、服装等个人生活费后，发给其津贴。津贴标准用工资分计算，每1工资分合相应数量的粮食、白布、植物油、食盐、煤5种实物，按照这5种实物的地方价格计算所在地区政府工作人员工资分值及津贴数额。

1954年6月~1955年6月，国家对工作人员的工资实行大包干，发给每个工作人员一定数额的包干费，包干费内包括服装费、伙食费等个人生活费。其费仍以工资分计算。1955年7月实行货币工资制待遇。

知识青年上山下乡安置 周至县知识青年（以下简称知青）上山下乡始于1962年，终于1982年，主要接纳安置咸阳、西安及本县知青7600余人。

1964年成立周至县知识青年上山下乡领导小组，由县委、县政府领导及有关部局负责人组成。下设办公室，各公社成立知青上山下乡领导小组，成员有民政、团委、妇联、宣传等干部参加。生产小队由队长负责插队知青的安置工作。首批下乡知青885人

(其中男 400 人, 女 485 人), 被安置在九峰、集贤、楼观、广济、翠峰、竹峪 7 个公社的 54 个大队 165 个生产队和 1 个蚕场内 (县和青化公社合办蚕桑场)。

1968 至次年, 城镇居民下放到农村, 1969 年下放 570 户, 1971 年下放 318 户。1984 年陆续转回城镇。

1975 年全县有知青 2895 人, 分布在城关、尚村、终南、司竹、九峰、集贤、楼观、马召、广济、富仁、哑柏、翠峰、青化、竹峪 14 个平原公社及板房子、就峪、小王涧、沙梁子 4 个山区公社, 260 个大队、699 个生产队, 建知青小组 585 个。

1978 年在乡知青 3870 人, 其中男 1974 人, 女 1896 人。分布在平原 14 个公社的 142 个大队, 其中社办农场 3 个, 安置 267 人, 大队办农场和 28 个知青点安置 572 人, 其余人员分散安置。

安置经费: 国家每年按实际下乡知青人数下拨安置经费。每名下乡知青, 平均 1 次性拨款: 1972 年前为 230 元。用于建房 140 元, 农、灶具费 25 元, 半年生活费 48 元 (每月 8 元), 留县掌握 17 元。1973 年以后, 人均拨款 475 元, 用于建房 220 元, 农、灶具费用 60 元, 生活费 120 元, 学习费 10 元, 医疗费 10 元, 探亲费 5 元, 留县掌握 50 元, 生活、探亲等费发至知青本人, 其余款项发至公社、大队、生产队 (含农场)。知青共建房 4857 间, 80 814 平方米。

在周至县下乡的知青, 由招工、招生、参军等途径, 逐年分期分批离乡返城。1982 年知青工作机构撤销, 剩余 200 余名在乡知青, 陆续招工安排。

表 54 周至县 1964~1982 年安置知青人数、经费表

年 度	知青人数 (人)	安置经费 (元)
1964~1972	1630	492 000
1973	630	254 000
1974	1067	519 000
1975	1567	700 000
1976	1401	553 000
1977	1234	542 000
1978	135	600 000
1979		10 000
1980		262 000
1981		208 000

政党群团志

20~50年代，本县党派分支机构陆续成立，对历史影响重大。本志设中国共产党、中国民主同盟周至支部、政协周至县委员会、中华国民党及三青团、群众团体等5章记述。

第一章 中国共产党

第一节 党的地下组织与活动

一、组织

周至第一个党支部 1927年1月，中共西安地委派共产党员王雪亭，以国民党党务视察员身份回周至，建立党组织。经过工作考验，接收共青团员管纯、青年学生韦恕轩、王宏德、巩希程为党员。4月在强家庄小学成立中共周至县支部，王雪亭任书记，积极发动和领导农民运动。“四一二”政变后，周至驻军赤亚武师派人缉拿王雪亭和管纯，2人撤离周至。支部交姜崇德负责，转入地下活动。次年4月姜崇德被捕自首，支部被破坏。

周至特别支部 1929年4月初，共产党员陈云樵以国民党周至县党部指导委员身份，与兴平县共产党员张居仁和国民党周至县党部地下共产党员张子超接上关系，在国民党周至县党部秘密成立中共周至县特别支部（简称特支），陈云樵任书记，张子超任组织委员，张居仁任宣传委员。中共陕西省委介绍在外地暴露身份的共产党员杜长乘等8人到周至。特支以国民党县党部名义，为他们在西府各县安排了合法职业，掩护他们从事地下工作。

5月，特支藉筹建西府各县国民党党部之机，吸收各县进步青年和部分地下共产党员40余人，举办党务人员训练班，向他们灌输新思想，宣传中共的方针政策，并从中发展共产党员。训练结束后，被派回各县开展地下活动，建立共产党组织。7月特支领导成立了凤翔县城、岐山益门店、扶风马王堡、扶风菊村、兴平店张镇、兴平岳阜村、

兴平马家滩、周至终南、周至祖庵、周至马王庙 10 个支部和共青团周至支部，有共产党员 53 名。

10 月因国民党特务告发，国民党县政府通缉陈云樵，陈即转入周、户、兴、武边界地带活动。特支工作交兴平的吴焕然、张含辉负责。不久国民党下令解散周至县党部，张子超、张居仁、吴焕然离开周至，到外地从事革命活动。原马王庙支部因书记张居仁离周而停止活动。次年 1 月特支领导农民暴动失败，撤离周至。祖庵支部坚持到 1934 年 1 月书记袁明山被捕才停止活动。终南支部一直坚持活动。

周至县工委 1938 年夏，日本侵略军逼进潼关。8 月中共陕西省委派冯禾骏到周至马召镇公立小学，以教师身份组织进步青年，宣传抗日救国主张。9 月发展张景文等 3 人为共产党员。10 月成立中共周至县马召公立小学支部。随后又吸收学生刘行文、屈养生、雷尊贤，农民雷继祖为党员。上级介绍党员雷景方等 3 人回周至，加入支部。

次年 3 月在马召成立中共周至县工作委员会（简称县工委），书记冯禾骏，组织委员张景文，宣传委员李学白。至夏，冯禾骏调凤翔县工作。县工委由张景文任书记，李学白任组织委员，武行一任宣传委员。至秋，国民党发动第一次反共高潮，为缩小目标，县工委转移到祖庵高小。

1940 年春县工委又转移到马召知行小学。县工委下属马召小学、甘西小学、祖庵高小、民立民兴中学 4 个支部。10 月国民党发动第二次反共高潮。县工委主要领导驻地知行小学、甘西小学支部，影响较大，使国民党有所察觉，企图逮捕张景文。张景文即调往延安，接着知行小学和甘西小学支部遭破坏。王礼、马烽、李学白、屈养生等工委领导，相继调往边区或奔赴抗日前线。县工委暂时停止活动。

刘崇汉小组 1942 年上级派党员李崇信回周至，未接上关系。1944 年上级派王军来周至，与许士杰、郭必忠、袁博文等共产党员接上关系，5 月成立中共永和支部，次年上级派李学白回周至，建立何家寨、终南支部。各支部独立活动。1945 年 8 月中共西安市委派刘机生回周至，与李崇信、赵汉鼎取得联系，成立“刘崇汉”党小组。其后在马召、柳泉口、豆村、运渠店西岩村、甘河组建起党的外围组织——东乡学友会。12 月建立马召支部。至此周至形成以许士杰、李崇信、李学白为中心的 3 个地下组织，单独活动。

县工委恢复 1946 年党派秦树文到周至，接上中共周至地下组织关系。10 月在何家寨恢复中共周至县工委，秦树文任书记，李崇信任副书记，李学白任组织委员，许士杰任宣传委员。下属永和小学、周至中学、哑柏简师、马召、马村、终南小学、豆村、甘河、东岩村、西岩村、九峰 11 个支部。次年初由于叛徒出卖，10 名党员被捕，县工委停止活动。12 月共产党员刘景伯担任马召小学校长，发展李生政等人为共产党员，成立中共马召小学支部。马召小学支部同县工委领导下的 11 个支部，在工委遭破坏后，单独活动到 1949 年 5 月周至解放。1949 年 6 月 10 日成立周至县委。全县建立党支部 44 个，党员 447 名。

二、活动

农民运动 1927 年国共合作，管纯受中共西安市委委派，与王宏德、尚武、尚周臣等人，筹备国民党周至县党部，藉以发展农民协会，发动农民运动。口号是：打倒

贪官污吏，取消苛捐杂税！废除不平等条约！实行耕者有其田！等。将全县分为3路，东以强家庄小学为中心，管纯负责；西以阳化为中心，尚武负责；南由王宏德负责。

2月5日县农民协会在县城东门外，召集终南、尚村、祖庵、三清、阳化、马召等地3000余名会员会议，会员手持大刀长矛枪支，列队进入会场，慰问在抗血税运动中被军阀张万盛扣押的会员尚兆甲、尚淳等人，控诉张万盛的罪行。上级派共产党员王雪亭到会，群情振奋。随后发展党员，在周至建立第1个党支部。“四一二政变”后，王雪亭、管纯撤离周至，农民协会解散。

民国18~20年（1929~1931）关中大年馑，地主豪绅兼并土地，军阀抓丁抢粮索款，人民陷入绝境。中共周至特支到农民运动基础较好的尚村、集贤等贫困地区和终南一带，发动和领导群众清算豪绅、乡约的帐目，打击贪官污吏，抗丁抗粮抗款。特支安排大革命时期入党的韦恕轩、巩希成、尚周臣等人在小学任教，以他们的影响，鼓励群众起来斗争。特支负责人陈云樵、张子超、张居仁、吴焕然先后到终南、尚村、祖庵和兴平马家滩一带发动群众，揭露国民党政府的阴谋，历数军阀混乱带来的灾难。不久，县东沿渭河一带，农民运动迅速开展。特支还与眉县的王茂祯，武功的陈奇武、黄春文，兴平的朱佐周、李芝茂等地下武装负责人取得联系。

1940年春马召公立小学支部发动群众清算劣绅恶霸的贪污帐目，中共党员张景文、屈养生、刘行文被诬告逮捕，群众纷纷送吃送喝，狱里狱外共同抗争，3天后释放被捕者。

武装暴动 1929年11月间，警察在县东临川寺一带催款，吊打无力缴款的群众，贫农陈七率领数十人赶走警察，趁势发起暴动，当天就有800余人参加，不到7天攻下周至、户县县城，活捉周至县长。省委当即派陈云樵赶回周至，此时农民暴动已被国民党门治中镇压，中共周至特支立即召集溃散人员，会见暴动领导人陈七。并和眉、兴、武等县的党组织及农民武装取得联系，决定再次暴动。次年1月在进攻周至县城中，因敌情突变，暴动失败（详见《军事志》）。

抗日救亡 1938年夏至1940年春，县工委成立前后，中共在马召小学、马召知行小学、祖庵高小向学生教授抗战课本和军事训练课程，教唱抗日歌曲。组织进步教师和学生阅读《论政党》、《抗日民族统一战线》、《抗日救国十大纲领》、《列宁主义基础》、《通俗经济学》、《大众哲学》和鲁迅、郭沫若、邹韬奋、茅盾、高尔基的作品，编排街头戏《放下你的鞭子》等。出墙报、刷标语、开办图书室，发行《新华日报》、《老百姓报》。张景文、王锋等人在县城开办知行书报社，经销进步书刊。在边远地区发展进步教师和青年为党员。其中李萃亭是周至县有名的进步理学家，他召集20人讨论组建游击队。因国民党反共而停止。

县工委王锋与祖庵的国民党常备队队长韩宏烈建立统战关系，共同抗日，韩向工委出售武器。县工委宣传委员王礼为党购买、搜集武器。

组织起义 1945年刘崇汉党小组成员李崇信打入甘河乡政府任队副，合法地进行抗粮抗款抗丁斗争。

1948冬胡宗南起用何文鼎为司令，设立秦岭中部警备司令部，把守周至、户县、眉县的山口和要道，戒备森严。次年5月下旬，共产党员郭必忠等人以私人交情动员守

备区第三团起义。徐堃和屈尚德（地下工作人员），以亲戚和同事关系，共产党员高毓博和唐思恭利用同乡和同族关系，争取守备区一团（周至自卫团），策动中队长赵寿春、刘子凝，团长武良翰，团副高文正，大队长赵振元带部起义。周至共产党组织积极团结民盟成员、国民党少将李少棠，使李掩护中共党员，资助地下武装。中共青化支部书记冯裕以军医身份，策动守备区三营营长东立武率部起义。刘景伯和屈尚德，不顾个人安危，做反动而暴虐的马召乡乡长李晓楼的策反工作。

共产党员刘巩伯在守备区组建中打入一团一营任营副。此后，共产党员刘行文、刘少伯、刘遇时、何宗义、雷明哲到该营从事兵运工作，刘巩伯任第三连连长。1949年该连在国民党军队即将溃逃时起义，在马召、司竹、楼观、终南一带展开游击活动，散发传单，并瓦解了泾阳、三原、高陵县保安团，缴枪300余支，和地下党员何辛毅掌握的武装联合，打击零散的旧政权人员和国民党的武装。

1949年初，高毓博和唐思恭通过李成林，把长杨、甘河、祖庵、九峰、六曲、楼观一带的国民党乡镇武装800余人，近千支枪控制在共产党手中。4月领导这支武装开展游击活动，打击窜入本县的十大县保安队，使其不敢恣意妄为。5月底，中国人民解放军二军六师进入周至，在马召袭击守备区特务连，周至的国民党残余军队被迫投降。6月10日成立中共周至县委。

6月中旬解放军暂时退出周至西半部，县委随军转移，刘景伯被反扑的国民党残部杀害。冯裕和董庭瑞、李兆生去阳化和竹峪乡公所做策反工作成功。7月县委迁回。

第二节 中共周至县委

工作部门、群众团体 1949年6月10日中共周至县委成立。下设秘书室（后改办公室，简称县委办）、组织部、宣传部。10月新青团（1957年改称共青团）周至县委成立。次年7月成立县妇女联合会（简称县妇联）、县工商业联合会（简称工商联）、县纪律检查委员会（简称纪检委。1955年7月改为监察委员会）。1952年8月成立县统一战线工作部（简称统战部）。1954年7月设生产合作部（次年7月改名农林部，1957年11月改名农村政治工作部）1956年2月设文化教育部（1958年2月撤销）。1955年9月设财政贸易工作部（1961年10月改名财贸工交部，1962年4月改名财贸政治部）。1956年6月设工业部（1957年3月撤销，次年8月恢复，1959年4月更名工业交通部，1960年11月撤销）。1958年8月设交通邮电部（次年3月撤销）。1957年5月县直机关党委成立，次年12月县广播站成立。1959年4月县党校成立。1964年2月县科学技术协会（简称县科协）成立。次年1月县贫下中农协会（简称贫协）成立。

1966年5月“文化大革命”开始，县委受到冲击。次年1月24日“造反派”非法夺权，县委及其工作部门和群众团体，基层党委陷于瘫痪。1968年8月27日县革命委员会成立，设党的核心领导小组。1970年10月恢复中共周至县委员会，县委办与革委会办事组合署办公，革委会政工组办理县委工作部门和群众团体的业务。12月恢复县直机关党委。

1973年10月恢复县贫协（1981年撤销）。1974年1月恢复县委组织部、宣传部、县总工会、共青团县委、县妇联、县党校。1977年7月恢复县财贸部（次年9月撤销）。1978年恢复县科协。1980年1月恢复统战部，8月恢复农工部（1988年9月撤销），9月恢复县纪检委。1982年2月成立县政法委员会及其办公室。次年6月成立党史办公室。1984年8月成立县老干部工作局。1986年4月成立县委政策研究室，财贸工交部（1988年9月撤销）。1987年恢复县工商联。1989年1月成立县企事业工作委员会。

1989年县委下属县纪检委，县人大会常务委员会党组、县政府党组、县政协党组，县人民武装部党委、县法院党组、县检察院党组。县委工作部门11个，群众团体5个。

基层党委、支部和党员 1949年秋全县15个区（后划为10区）设区党委。1956年3月撤区并乡，调整为2区（竹峪、集贤区于1957年12月撤销，并恢复秦岭区工委），27个乡镇党委。次年9月撤销区、乡镇党委，设公社党委。1961年调整为2个区工委，25个公社党委（总支），4个管区总支。1968年12月撤销秦岭区工委，1984年1月恢复。是年4月人民公社体制改革为乡镇建制，全县设2个区工委，29个乡镇党委。

支部。1949年6月以后，区、乡镇、机关、学校相继建立党支部。1957年以后，农村生产大队建立党支部（总支），有的生产队建立党小组。1984年4月党支部设在村，党小组有的设在村民小组。

党员。1951年全县党员628人，其中女党员14人。1958年3064人，其中女党员160人。1961年5483人，其中女党员508人。1976年9937人，其中女党员1098人。1984年13518人，其中女党员1066人。1989年15512人，其中正式15046人，预备466人。其中女1186人，少数民族2人。中专以上文化程度1804人，高中2273人，初中5432人，小学4960人，文盲1043人。

第三节 党员代表大会

中共周至县委召开的党员代表大会，均在县城召开，基本议程有开幕式，听取并审议县委工作报告，纪律检查委员会报告，选举中共周至县委员会委员和纪律检查委员会委员，由县委委员选举县委书记、副书记、常委，通过决议，闭幕式。

1952年9月25~28日，召开第一届党员代表大会（简称党代会）。代表81人，主要讨论党的民主建设、农村互助合作、反贪污、反浪费、反官僚主义、镇压反革命等工作。选举8人组成委员会，书记冯治权。

1954年6月19~21日召开第二届党代会，代表120人。讨论通过：《关于加强全党马列主义毛泽东思想的学习，不断进行党的纪律教育的决议》、《关于健全党委制，加强党委集体领导的决议》、《充分发扬党内民主，开展批评与自我批评的决议》。选举15人组成委员会，书记张仲义。

1956年4月11~14日召开第三届党代会，代表240人。学习了党中央《1956~

1957年全国农业发展纲要（修正草案），并对贯彻其精神和整党等工作作出决议。选举12人组成委员会，孔芳修任县委书记。

1959年1月26~30日召开第四届党代会，代表342名（女代表18名）。讨论通过《周至县三年远景规划》、《周至县1959年国民经济计划》等文件。选举27人组成委员会，张景文当选书记。

1962年4月15~17日召开第五届党代会，代表251名。选举20人组成委员会，孔芳修当选书记。

1966年5月24~28日召开第六届党代会，代表304名（女代表14名）。学习了《中国共产党中央委员会通知》，安排周至县“文化大革命”工作，选举18人组成委员会，陈鉴当选书记。之后，县委受“文化大革命”冲击，被非法夺权。

1968年8月27日周至县革命委员会成立，12月全县设1个区工委、25个公社和5个管区革命委员会。

1970年10月县委恢复，与县革命委员会1套机构，10月4~7日召开第七届党代会，代表423人（女代表40人）。作出《关于继续深入开展活学活用毛泽东思想的群众运动的决议》、《要把打击反革命破坏活动、反对贪污盗窃、反对投机倒把、反对铺张浪费运动进行到底的决议》、《关于认真搞好整党建党工作的决议》。选举29人组成委员会。张益增当选书记。

1980年9月24~27日召开第八届党代会，代表437人。讨论修订《周至县1981~1983年国民经济发展规划》。选举27人组成委员会，邵文强当选书记。

1985年1月21~23日召开第九届党代会，代表295名（女代表56名）。大会要求全县党员干部和群众进一步解放思想，清“左”破旧，加强团结，坚持改革，为实现周至腾飞，建设繁荣昌盛的新周至而努力奋斗。选举28人组成委员会，李广瑞当选书记。

1988年3月18~20日召开第十届党代会，代表250名。大会以党的十三大精神为指导，提出坚持党的基本路线，以改革统揽全局，全面开创全县经济与社会发展新局面的工作方针和奋斗目标。选举出本届委员会，李学玉当选书记。

表 55 中共周至县委书记 1949·6~1993 年任职表

书 记	籍 贯	任 期	书 记	籍 贯	任 期
李兴旺	陕西省延安县	1949. 6~1950. 4	任庭辉	陕西省绥德县	1950. 4~1951. 10
冯冶权	陕西省清涧县	1951. 11~1954. 2	张仲义	陕西省子长县	1954. 2~1955. 11
孔芳修	陕西省米脂县	1955. 11~1957. 3	张景文	陕西省周至县	1957. 3~1960. 11
孔芳修	陕西省米脂县	1960. 11~1965. 2	陈 鉴	陕西省高陵县	1965. 2~1966. 10
张益增	山东省莱县	1970. 10~1971. 11	王天元	陕西省高陵县	1971. 11~1973. 10
白玉洁	陕西省淳化县	1973. 10~1976. 7	张嘉禄	陕西省户县	1976. 7~1977. 4
李德馨	陕西省淳化县	1977. 4~1979. 9	邵文强	陕西省高陵县	1979. 9~1984. 11
李广瑞	陕西省蓝田县	1984. 11~1987. 8	李学玉	陕西省临潼县	1987. 8~1989. 5
孟广仁	陕西省蓝田县	1989. 5~1992.12	高 献	陕西省临潼县	1993.1~

表 56 中共周至县委副书记 1949·6~1993 年任职表

副书记	籍贯	任 期	副书记	籍贯	任 期
郭存道	陕西省清涧县	1950. 1~1950. 3	冯治权	陕西省清涧县	1950. 4~1951. 10
张仲义	陕西省子长县	1954. 1~1954. 2	麻生西	陕西省周至县	1954. 1~1957. 7
郭全道	陕西省周至县	1956. 12~1958. 12	杨树全	山西省五寨县	1956. 12~1958. 4
孔芳修 (第二书记)	陕西省米脂县	1958. 12~1960. 11	刘世全 (书记处书记)	陕西省延长县	1958. 12~1961. 9
张仲义 (书记处书记)	陕西省子长县	1958. 12~1960. 7	王忠鸿 (书记处书记)	陕西省吴堡县	1958. 12~1962. 7
麻生西 (书记处书记)	陕西省周至县	1958. 12~1960. 7	冯世英 (书记处书记)	陕西省米脂县	1958. 12~1961. 7
王瑞峰 (书记处书记)	河北省	1962. 1~1962. 12	朱万成 (候补书记)	陕西省渭南县	1960. 7~1967. 1
王忠鸿	陕西省吴堡县	1962. 4~1962. 12	郭全道	陕西省周至县	1962. 4~1967. 1
薛志成	陕西省延长县	1962. 4~1965. 7	张仲义	陕西省子长县	1962. 4~1966. 5
宋琦	山西省	1965. 7~1967. 1	赵荣功	陕西省户县	1965. 7~1977. 1
李静峰	陕西省高陵县	1970. 10~1977. 1	崔进宽	陕西省三原县	1970. 10~1977. 8
沈振邦	陕西省户县	1976. 7~1977. 4	张治铭	陕西省户县	1976. 7~1978. 1
赵晓民	陕西省耀县	1977. 10~1980. 6	刘文明	陕西省淳化县	1978. 1~1979. 9
吕志修	陕西省礼泉县	1979. 9~1983. 4	尚行韬	陕西省长武县	1980. 6~1984. 1
李志忠	陕西省泾阳县	1982. 10~1988. 3	马坤乾	陕西省洛川县	1983. 2~1984. 1
付占才	陕西省周至县	1984. 1~1985. 8	李俊孝	陕西省户县	1984. 1~1989. 5
陈联军	陕西省西安市	1985. 8~1988. 6	钟瑞厚	陕西省西安市	1988. 6~1991. 12
陶建勇	陕西省周至县	1989. 1~1989. 4	杨振民	陕西省西安市	1989. 5~1991. 12
龙顺成	陕西省周至县	1989. 6~	陈辛一	陕西省西安市	1990. 10~1992. 10
高献	陕西省临潼县	1992. 1~1992. 12	任文斌	陕西省子长县	1993. 1~
张长怀	陕西省周至县	1993. 1~			

第四节 中心工作与决策

政权初建和土改 1949年6月中共周至县委(以下简称县委)建立县游击大队, 区乡支队, 清剿国民党残部和土匪, 维护治安。7月组织支前大队, 运送军鞋、军粮。建立15个区党委和区公所。2期共培训干部700余人, 充实区、乡组织。10月发动贫苦农民, 建立村农会369个, 领导减租减息。次年5月20日县委召开第三届农会代表大会, 成立县农会。以县委领导为主成立土改委员会, 制定《周至县土地改革规划》,

抽调干部轮训，在豆村乡进行土地改革试点。至1952年4月17日，全县完成土地改革，废除封建土地所有制，实行耕者有其田。同时开展镇压反革命，查田定产等工作。（参见《农业志·土地改革》）。

抗美援朝 1950年美国侵略朝鲜，县委根据中共中央指示，于11月25日成立抗美援朝分会，号召开展丰产竞赛、厉行节约和参军运动，户户订立爱国公约。至次年5月有15万人在和平宣言上签名。6月捐献人民币30余万元，超额完成捐献1架飞机和1门高射炮的任务。捐献一批慰问品、慰问金。9月组织工人、农民、干部和学生示威游行，反对美国重新武装日本。

三反五反 1952年2~10月，县委成立节约检查委员会，区乡成立分会，开展三反（反对贪污、反对浪费、反对官僚主义），五反（反对行贿受贿、反对偷税漏税、反对盗窃国家财物、反对偷工减料、反对盗窃国家经济情报）运动。对千余名干部和工商业者进行了检查，查出672人贪污款6万余元，浪费财产17万余元。逮捕3人，行政处分101人，党纪处分20人。查出违法户11家，偷漏税12.5万元，盗窃5.45万元。全部补税退赃，坦白改错。

贯彻《婚姻法》 1953年3~4月，县委成立贯彻《婚姻法》运动委员会，宣传和贯彻《婚姻法》。表扬模范家庭和模范夫妻。对干涉婚姻自由，包办买卖婚姻等分别予以处理。

私营工商业的社会主义改造 1955年下半年县委成立办公室，培训干部，进行私营工商业者的社会主义改造，经过制订规划和宣传动员，于1957年元月初的10余天内，经私营工商业者自愿报名和组织批准，实行公私合营。对98%的私营工商户、90%的私营人员进行了社会主义改造。对小工商者进行登记管理，加入社会主义的合作经济组织。

肃反 1956年1~5月进行肃清反革命的运动，县委成立5人领导小组，抽调372名干部，进行宣传。对干部进行忠诚老实教育，号召坦白交待政治历史，健全组织人事、保卫、保密制度。将查出的反革命分子逮捕判刑32名，劳动教养11名，开除公职33名，管制留用24名。

农业合作化 1952年9月25日中共周至县第一次党代会讨论了农村互助合作问题，决定按照积极发展、稳步前进和自愿互利的原则组织起来，以楼观岔口村孙九泉互助组为示范，发展互助合作。1954年4月县委举办2期互助合作骨干训练班，培养骨干1059名。6月举办建立合作社骨干学习班，培训干部153名。

1955年春县委举办初级合作社干部培训班，培训干部839名，使互助组转入初级生产合作社形成高潮，夏收前建立初级合作社359个。秋，县委针对垮社现象，作出《关于巩固初级农业生产合作社的紧急指示》。经过整顿，巩固了初级社。1956年春，农村基本实现合作化。夏初在第三次全县党员代表大会上，作出了关于大力贯彻全国农业发展纲要精神的决议，号召发展高级农业合作社。年底和次年初，县委全力进行高级社的扩、并、升工作，将高级社稳定为806个。

反右 1957年县委根据中共中央关于整风及以后反击右派的指示，将整风运动转为后来的“反右派”斗争，犯了反右扩大化的错误，有53人被错划为“右派分子”。

人民公社化 1958年8月县委制定发展人民公社的规划。通过宣传，全县编成12个人民公社，9月10日宣布实现人民公社化。次年将公社合并为7个。这两年县委在人民公社化中推行军事编制，实行供给制；领导全县人民“大跃进”，片面强调主观能动作用，以粮为纲，以钢为纲，使高指标、瞎指挥和共产风等“左”的错误泛滥。1959年举行的县第四次党员代表大会上，讨论通过了《周至县三年远景规划》和《周至县1959年国民经济计划》。导致次年共产风等严重泛滥。

1959年10月1日，天气晴朗。周至县举办国庆10周年成就展览，各届举行隆重纪念国庆10周年大会。图为大会会场。



经济恢复 1962年县委大力提倡实事求是的工作作风，纠正前几年工作中的缺点和错误。对人民公社实行“三级所有，队为基础”，停办公共食堂，刹住共产风。县委动员和领导农民大办农业，经济逐步恢复。1963年县委提出《周至县“三五”、“四五”十年规划意见》。次年1月对全县经济进行调整、巩固、充实和提高，着手制订《周至县农业主要指标三年调整和“三五”规划》、《周至县七年（1964~1970年）农业发展规划的初步设想》。是年9月县委经过试点和培训干部，在全县开展清政治、清思想、清组织、清经济的社会主义教育运动。次年8月县委组织县、区、社3级干部会，用半个月时间，学习中共中央《农村社会主义教育运动中目前提出的一些问题》。解决和处理干部中的问题。强调“阶级斗争，一抓就灵”。对大队、生产队干部人人过关，虽然查出了一些问题，但犯有严重的左倾错误。

“文化大革命” 1966年5月24~28日召开县第六次党员代表大会，主要学习《中国共产党中央委员会通知》，安排“文化大革命”工作。次年1月24日县委及工作部门、群众团体和基层党委被“造反派”夺权，大批党员干部遭到冲击和迫害。2月成立周至县（红色造反派联合）临时接管委员会，8月成立周至县接管委员会，主任由县武装部政委陈令学兼任。1970年10月4日县第七次党代会召开，恢复县委。1971年9月13日林彪叛党叛国事件发生后，在全县开展“批林批孔”、“评法批儒”等运动。1974年后，县

委工作部门和群众团体陆续恢复。1975年县委决定并领导建成黑、渭河大堤。

贯彻中共陕西省委的指示 1977年4月9日中共陕西省委经过专门研究，作出《关于解决周至县问题的几点意见》，指出周至“少数人无视党中央的指示，……致使周至长期不得安宁，工作不能正常开展。”并作出解决周至问题的意见。县委对这个文件进行了认真学习和讨论，4月13日作出《关于认真贯彻省委〈关于解决周至县问题的几点意见〉的通知》，集中干部办学习班，分清是非，统一思想，增强团结。设立专案组，初步清查周至县在“文化大革命”中的重大事件和两派头目的问题。1978年冬逮捕两派头头8人，清除了领导岗位上的不纯分子10人。恢复了在“文化大革命”中下放的老干部的工作，整顿和加强了县社机关。

落实政策 1978年12月县委坚决执行中共十一届三中全会的方针，清理和纠正“文化大革命”中的“左”倾错误。复查落实历史上遗留下来的冤、假、错案和错划的右派分子及地富成份。落实党的统战、宗教、侨务和工商业者的政策，调动各方面的积极性。

农村改革 1980年县委多次研究农村经济改革工作，在全县推行家庭联产承包责任制。1981年3月县委、县政府在马召召开全县农村工作会议，交流推广包产到户、包干到户责任制的经验。4月14日向全县农村干部和社员发出公开信，号召贯彻党在农村的改革政策，完善农业生产责任制。8月县委、县政府推广司竹、就峪公社的责任制。1982年8月县委转发《关于全县平原健全完善大包干责任制的意见》。次年10月20日县委、县政府制订下发《周至县社员承包集体土地管理办法》，对土地的承包、利用、调整、奖惩等问题做出决定，稳定完善农村家庭联产承包制。使农民的生产积极性得到发挥，粮食生产连年增产，连续超过以往最高水平。

调整产业结构 1982年县委、县政府在哑柏召开刺绣生产现场会，推广哑柏刺绣生产经验。1984年底县委在企业推行厂长、经理负责制和多种形式的经营责任制。次年县委经过深入调查，决定开展刺绣普及和建设百里杂果林带，在集贤、终南、司竹一带普及刺绣生产，在沿山丘陵地带栽植果林。

整党 1985年4月至次年10月县委安排进行整党。村级整党中查处各类经济问题1827件，清退金额115.8万元。

党政分设和民主评议党员 1988年县委依照中共中央精神，实行党政分设，完善民主制度，加强法制建设。1989年10~11月在全县展开民主评议党员，正确处理了一批不合格党员。

第五节 统一战线

1952年中共周至县委统战部成立，妥善安置国民党起义人员，落实党的统战政策，多次召开各界人士会，共商周至大事，在恢复经济、抗美援朝、实行土地改革、巩固政权等运动中作出贡献。1956年县委通过工商业联合会，做资本家和小业主的思想工作，使全县232家私营工商业和小业主加入合作社和公私合营企业，基本完成了对资

本主义工商业在所有制方面的改造。

1966年“文化大革命”开始，统战部被诬为“投降部”，受到冲击和批判。许多民主人士遭到批斗，著名民主人士李少棠被“造反派”揪至陕北迫害致死。

1980年4月周至恢复统战部。1983年为448名统战对象落实了政策。其中对本县原划的“右派”和外地转回本县的“右派”复查改正安置。对因“右派”言论失去公职的4人和安置后工资偏低的14人及受株连的1人，做了安置。复转了下乡的11户27人的城镇户口。核定原周至县国民党自卫团、秦岭中部警备司令部二团和三营为起义部队。并对全县起义投诚的132人（其中团职8人，营职10人，连职22人），进行登记和落实政策，对原参加公私合营的232人中，区别为小业主、小土地出租者、小资本家和劳动者181人。

落实民族、宗教政策。开放天主教活动场所18处，伊斯兰教清真寺1处，佛教仙游寺1处，道教楼观台等处。1980~1984年，移交给楼观台道教房屋32间，庙宇32间，划归其土地54.23亩。帮助台属同亲人联系，全县台属149户654人，其中31户37人回乡探亲。1987年恢复民盟周至支部、县工商联。安排1名民盟成员担任县人大大副主任。同时大力做好知识分子的工作。

第六节 纪律检察

机构 1950年7月中共周至县委纪律监察委员会成立，不久撤销。1953年3月重建。1955年7月改名周至县委监察委员会，1966年12月“造反派”夺了监察委员会的权，监察工作中断。1978年7月成立纪律检查临时委员会。1984年1月改称中共周至县委纪律检查委员会。

党纪教育 1979年以来以报告会，上党课，办学习班，专题讨论等形式，对党员进行党纪和优良传统的教育，使参加学习的党员，普遍提高了认识。其中首次学习班，参加11230人次，查处了一批压制民主、打击报复、违犯财经纪律的案件。

党风建设 1980年培训基层纪检干部120余人；查处了24名党员，其中开除党籍5人，留党察看6人，严重警告和警告13人，免于处分5人，并将问题严重的6案通报全县。复审旧案30件，恢复党籍24人，减轻处分1人。自查控告案件29件，申诉案结案21件。

1983年开展打击经济犯罪。通过查仓库、查采购、查帐目、查基建、查食堂、查定货与外协、查家庭开支异常，对县科两级领导264人和党员干部390人进行党风检查。结案24起，收回赃款14.5万元。对参与经济犯罪的党员干部，开除党籍1人，开除公职2人，其他党纪处理3人，政纪处理2人。信访结案30起，对违犯政策建私房和多占住房的11名党员领导干部，处以党纪的2人，收回3人多占的公房。罚款或其他处理7人。对因建私房群众反映强烈的1名副局长留党察看1年，对其6间住房责令拆除违法建成的3间，另外3间罚款900元。对威逼奸污女技术员的电力局局长开除党

籍，开除公职留用察看。

经济案件检查 1981年查处群众反映强烈的以权谋私、接收贿赂、违反财经纪律等61案。收回款物计10.5万元，开除党籍9人，留党察看2人，审理复查旧案20件，恢复党籍5人，减轻处分6人，来信298件，来访101人次，自查结案32件。次年查处经济案件13起，收回赃款赃物计5万元；查处违纪案件和旧案26起，审批党员违纪处分29人，撤职1人，开除公职5人，开除留用2人，留党察看1人，其他党内处分2人。

1984年对全县3269个独立核算单位进行经济清查，清出各类违纪金额406.5万元，退赔325.5万元。查结重点经济案51件，追缴赃款近91万元，开除党籍2人，开除公职6人，其他处分9人。

纪律整顿 1986年着重整顿纪律和查处大案要案。对城关、富仁和九峰派出所4名干警滥用刑具、打骂群众的问题，分别给以纪律处分。对九峰乡私分罚没款2190元的3名干警，除追回款项外，给2人留党察看2年的处分。对县乡镇企业局、陈河乡纪律松弛、风气不正的领导分别就地免职和及时调整。查处结案20件，给党纪、政纪处分5人。次年结案35件、审查27人，给予党内警告处分2人，严重警告2人，留党察看13人，撤销党内职务2人，开除党籍1人。

来信来访 1980年来信198件，来访91人次。1981年来信298件，来访101人次，对党员违犯计划生育政策的22人予以党纪处分。1985年信访结案30起。次年来信来访查结139件。党员被处以留党察看4人，警告1人，复查旧案减轻处分2人，撤销处分1人。1988年来信来访结案128件，党员申诉结案3件，基层党组织上报审批案7件，给予党内警告2人，严重警告2人，开除党籍1人；撤销原处分2人，改动处分1人。次年查结信访案104件，纪检案结案6件，审理结案21件。其中开除党籍3名，留党察看16名，撤销职务1名，党内警告1人。

第二章 中国民主同盟周至支部

民国三十四年（1945）中国民主同盟盟员李少棠筹建周至民盟组织，发展盟员5人，民盟周至小组成立。抗日战争胜利后，民盟周至小组与中共周至地下党密切配合，赢得了人民的信任。1947年国民党政府宣布民盟为“非法团体”。盟总部被迫解散。周至民盟小组转入地下活动。与中共地下党联系，营救被捕的共产党员和爱国人士，为人民解放军和地下党提供药品、粮食及有关情报。关中战役展开后，李少棠等人多方策动驻周至、太乙宫、泮峪的国民党地方武装起义，为周至及西安等地的和平解放做出了贡献。

中华人民共和国成立后。1951年民盟周至小组有盟员8人，1953年盟员24人，成

立民盟周至支部，李少棠任主委，朱安国任组织委员，杭凤鸣任宣教委员。盟支部引导盟员和所联系的积极分子，加强政治理论学习，参加各项民主改革和思想改造运动，盟支部在工作中接受基层党委的领导，结合中心任务开展工作；密切联系群众。1956年民盟周至支部号召全体盟员和盟所联系的群众，积极地参加社会主义建设和社会主义改造。

1957年由于反右斗争扩大化，部分盟员被错划为右派分子。到1966年，民盟周至支部积极动员盟员参加社会主义建设，出成果、出人才。但受“左”的思想影响，在盟的工作中存在着过多的强调阶级斗争，片面强调“改造”的偏向。“文化大革命”中民盟周至支部停止活动。

1980年周至民盟组织恢复。6月16~17日召开了盟员大会。中国民主同盟陕西省委员会周至直属小组成立，丁炳辛任组长，张森任副组长，有盟员9人。

1985年2月4日成立民盟周至支部委员会。丁炳辛任主任委员，李致忠任组织委员，何全祥任宣传委员。1987年5月12日民盟周至支部召开大会。总结1985~1987年的工作，学习了民盟中央的文件，选举新的支部委员会。主任委员丁炳辛，副主任委员何全祥、李致忠，有盟员20人。

民盟周至支部得到中共周至县委和人民政府的支持和重视，民盟成员中先后有3人担任人大副主任、政协副主席职务。1985年暑假盟支部举办周至幼儿教师暑期培训班，受到社会各界的称赞。是年周至支部被市盟评为先进集体。盟支部重视成员的思想修养和理论学习，每年集中组织学习和讨论两次，小组坚持经常性活动，学习党的方针政策。成员协助中共端正党风，发挥盟员所长，多做贡献。

第三章 政协周至县委员会

第一节 历届会议

中国人民政治协商会议陕西省周至县委员会，成立于1955年7月26日。历届委员会在县城召开。1955年7月26~28日第一届委员会第一次会议，37名委员中共产党5人、共青团1人、工会1人、妇联3人、文艺界1人、工商界4人、卫生界3人、教育界3人、农民1人、宗教5人、特邀10人。县委书记张仲义任主席、副县长李少棠任副主席。

1955年7月26
~28日召开县
政协一届一次
会议，图为会
议结束时全体
代表合影。



1957年12月12~16日第二届委员会第一次会议有49名委员（增补了民主党派和科技界的人选）。选举主席孔芳修，副主席李少棠、赵瑞亭。

1959年9月21~25日第三届委员会第一次会议。79名委员列席了县第三届人民代表大会等会议，讨论通过了《中国人民政治协商会议周至县第三届委员会第一次全体会议决议》。选举主席张景文，副主席李少棠、程阁卿、杨子厚。

1961年2月14~18日第四届委员会第一次会议。87名委员列席县第四届人民代表大会第一次会议，作出了《中国人民政治协商会议周至县第四届委员会第一次会议决议》。选举主席孔芳修，副主席李少棠、程阁卿、李生政。

1961年12月26~31日第五届委员会第一次会议。有72名委员出席，并列席了第四届人民代表大会第二次会议，讨论通过了会议决议。选举主席孔芳修，副主席李少棠、李生政、武良翰。闭会期间，县政协团结全县广大工商业者、知识分子、宗教界人士和一切爱国力量，加强学习，提高认识，积极参与各项政治活动和经济建设。

“文化大革命”中，政协被迫停止活动。许多爱国民主人士、知识分子、港台眷属和政协委员，遭受打击和迫害。他们在极端困难的情况下，仍然坚信共产党的领导，坚信社会主义道路，坚信党的政策一定会得到贯彻和落实。粉碎“四人帮”，拨乱反正，平反冤假错案，落实政策，更加坚定了委员们对中共的信赖和拥护。

1981年1月3~7日第六届委员会第一次会议。81名委员（增补了无党派人士、台属代表）。列席了第八届人民代表大会第一次会议，讨论通过了会议决议，选举主席邵文强，副主席郭全道、杨保锋、宁俊秀、姚明德。

1982年元月10~14日六届二次会议。宁俊秀同志传达省政协四届四次会议精神，会议审议第六届常务委员会的工作报告，列席了县八届人大第二次会议。

1983年4月1~5日第六届三次会议，会议着重强调人民政协的一切活动要以宪法为根本准则，做到知法、守法、护法。讨论通过了常委会工作报告和六届二次会议提案办理情况的报告和决议，听取了提案审查小组关于提案的审查报告，列席了县人民代表大会八届三次会议。

1984年1月23~25日六届四次会议选举主席宁俊秀、副主席郭德平。1984年5月24~27日第七届委员会第一次会议。由100名委员组成。列席了县第九届人民代表大会第一次会议，讨论通过了会议决议。选举主席宁俊秀，副主席黄志民、姚明德、郭德平。

1987年4月23~27日第八届委员会第一次会议。出席了县十届人代会第一次会议，讨论通过了会议决议，选举主席宁俊秀，副主席王继泰、黄志民、丁炳辛、郭德平、马吉星。

1988年12月9~12日八届二次会议。听取和审议了八届常委会的工作报告，列席了县第十届人民代表大会第三次会议，通过了有关决议。1989年4月26~28日八届三次会议召开，听取和审议八届常委会工作报告，通过会议的有关决议。增选李志国副主席。列席县第十届人代会第四次会议。

第二节 政治协商和文史资料

组织 政协周至县委员会有学习委员会、工作委员会、文史资料委员会、提案委员会和办公室，学习委员会下辖15个学习组（1个中心组设县城，14个乡镇组设有关乡镇），定期学习党的大政方针、时事政策和有关政治理论著作。工作委员会下辖9个工作组（工交组、财贸组、科技组、文教组、妇女组、农业组、医药卫生组、民族宗教组和祖国统一组）。文史资料委员会负责征集、编审、出版本县近代史料。

政治协商 自八届一次会议以来，县政协召开常委会议7次，主席会议23次，各界人士座谈会2次。积极参与本县重大问题的讨论、协商和监督，提出了不少符合实际的批评、意见和建议。八届一次会议以来的49件提案，已办理48件。各工作组共开展调查研究15项（次），写出专题调查报告7件，既提出问题又拿出解决问题的办法。

九届一次会议期间收到提案51件，经审查，立案49件。县委办和县政府办附函转交有关单位办理。至1991年4月，办理46件。工业局对杨振平委员提出的职工培训提案很重视，拟定出加强职工培训的4项措施；卫生局对侯志洲委员《落实出血热防疫措施》提案充分肯定，制定出预防和治疗措施；公安局对李保勤等委员提出的关于青少年犯罪、拐卖妇女、赌博、贩毒、吸食毒品等问题，专门研究，制定措施，予以严厉打击和防范。

文史资料 1981年以来，重点抓了34个专题，征集史料51万字，出版文史资料5集，28万字。如《周至农民运动》、《天主教周至教区》、《四大镇八小镇经济史》、《周至历史人物小传》等。

第四章 中华国民党及三青团

第一节 中华国民党周至县党部

民国 15 年（1926）11 月共青团员管纯，青年社社员尚武、王宏德及尚周丞等人，受中共陕西省委指派，担任国民党周至县党部筹备委员会委员。建立国民党周至县党部筹备处，干事安致果。时值首次国共合作，北伐顺利，西安解围，县党部筹备委员会执行孙中山“联俄、联共、扶助农工”的政策，积极组建周至农民协会。在全县 2/3 的农村建立农协组织，成立县农协。

是年，李虎臣率部进驻周至。2 月 5 日管纯等在县城东门外召开 3 万多农民参加的大会。控诉驻县军阀张万盛的罪行。4 月县农协配合李虎臣缴了张万盛军队的枪械。“四一二”蒋介石叛变革命，疯狂迫害和屠杀共产党员。驻周至军阀预谋杀害管纯，管纯、王雪亭迅速撤离周至。秋，国民党周至县党部筹备处改组为党务筹备委员会，主任委员刘汉，委员史贤南、张维骏、尚崇姜。设秘书、组织、训练、总务等股。兼管扶风、岐山、宝鸡、凤翔、眉县、武功等县的党部筹建工作。有 10 余名专职人员，进行反共、反人民活动。

民国 18 年（1929）2 月国民党周至县党务筹备委员会将全县划分 5 个区党部，下设区分部。第一区驻县城，第二区驻祖庵，第三区驻终南，第四区驻哑柏，第五区驻马召。5 月举办首期党务人员培训班，为时 1 月，受训 22 人，结业后担任各区党部筹备委员。此后陆续训练，重新登记国民党员。

民国 19 年（1930）国民党周至县党务筹备委员会改称国民党周至县党务指导员办事处。赵楷民任党务指导员，继任者刘秉汉、刘树敏。民国 25 年（1936）西安事变初，国民党周至县党务工作停顿。2 月国民党陕西省党部派刘山为民运指导委员会指导员。3 月恢复党务指导员办事处，任党务指导员者：刘思庸、伍步升、邓祺。民国 31 年（1942）10 月国民党县党务指导员改称书记长，首任任春，设秘书、干事、组织、宣传、总务等股，有 10 余名专职人员。民国 34 年（1945）10 月国民党周至县党部增设执行委员会和监察委员会。首届执行委员牛春韶、王炳敏、尚崇姜、李帮秀、符含章。监察委员魏思孝、张继安、汪玉清、任志琦。第二届执行委员：周治岐、刘山、王炳敏等。监察委员杨遵德、徐志岳、李建德等。

民国 35 年（1946）10 月周治岐任书记长，张士彦任秘书长，李帮秀、牛光祖、雷雨农、马乾、庞振世为干事。民国 36 年（1947）2 月国民党周至县党部书记长周治岐。协助县长左玉韬，四处安插耳目，窥探共产党的地下活动，逮捕了刘机生、李崇

信、赵汉鼎等 10 名共产党员，周至地下党组织遭空前破坏。4 月国民党周至县党部成立“党政军团联席汇报会议”，加紧特务活动，制造白色恐怖。

民国 37 年（1948）国民党周至县党部和周至县三民主义青年团合并，成立党团统一委员会，委员有周治岐、徐志岳、李帮秀、刘熠山、侯士彦、辛义勋、武韬。刘熠山任党部副书记长，增补徐志岳为监察委员。

民国 38 年（1949）5 月全县有区党部 14 个，区分部 124 个，党员主要为政府职员及教员。周至临近解放，县长王岳东望风而逃，党部书记长周治岐召集县级会议，在县府埋藏了组织机构表和国民党员名单。仓皇布置负隅顽抗和撤退潜逃。

第二节 周至县三民主义青年团

三民主义青年团是国民党领导的青年政治组织。民国 30 年（1941）周至县三民主义青年团（以下简称三青团）成立，它是国民党周至县党部的重要工具。团部设县城东街，干事郑炳南，录事朱宏义。三青团一成立，即在学校、机关、干训所等单位发展大批团员。全县建立三青团基层区队 14 个，分队 124 个，团员 800 余人。训练童子军为后备力量。

民国 33 年（1944）以三青团为主，成立“青年军周至县征集委员会”，征集青年学生从军。全县征集青年出国兵 200 多名。民国 35 年（1946）三青团周至县干事会成立。干事长徐志岳，干事 5 人。下设秘书、宣传、总务 3 股，办理日常事务。民国 37 年（1948）国民党周至县党部和三青团周至县干事会合并。

第五章 群众团体

第一节 农民组织

农民协会 民国 15 年（1926）7 月中共陕西省委派西北大学学生、共青团员管纯、青年社社员尚武、王宏德回周至，以组织青年社为名，领导开展农民运动。他们吸收三民军官学校学生李映离、韦恕轩以及青年学生巩希程、张定华、农民贺吉祥、巨芝等 10 余人参加。管纯还受西安地委指派，以国民党周至县党部的名义组建周至农民协会。次年 1 月中国共产党周至县支部成立，领导周至县的农民革命运动。党在农村广泛宣传动员，农民要求加入农民协会成为普遍的自觉行动。全县以东北区为重点，建立农

民协会，制定会章，王德轩被选为区农协会主席。并带动全县 2/3 以上乡村建立农协组织，开展工作。接着，县农民协会成立。管纯被选为县农协主席。

县农协在原红枪会的基础上，组织农民自卫军，管纯兼任县农民自卫军总指挥。各村改造旧民团，各区、乡农民协会组建农民自卫军，在焦镇、王屯、送兵村、强家庄等地建立了十几个武装据点。民国 16 年（1927）春，农民自卫军队伍已发展到 5000 多人，有长枪 530 余支枪，短枪 200 余把，机关枪 3 挺，并配有长矛、大刀等武器。这些武器大部分是接收民团和红枪会缴获吴新田部队的。

民国 15 年（1926）冬，军阀张万盛的 1 个连持枪向农民催粮要款，被蒋村、千户、焦镇等农民自卫军赶进耿峪沟，打死一部分匪军。从此张万盛的军队不敢再去催粮要款。张万盛大为恼火，下令逮捕管纯。次年春，管纯进县城，张万盛密令关闭城门抓捕。管纯机智地出了县城。张万盛出动 4 个连的兵力追捕，至豆村受到东北区农民自卫军 2000 余人的阻击，只好灰溜溜撤回。

同年 12 月初，县农协号召农民抗血税、抗缴苛捐杂税。东南区农协在祖庵镇召开群众大会，县农协主席管纯讲话，揭露反动政府和贪官污吏借征收血税为名，对农民进行压榨剥削，号召大家团结起来，抗缴血税，与贪官污吏作斗争，谁收血税就杀谁，受到农民的热烈拥护。县东南区首先掀起抗血税运动，声势浩大，震慑了贪官污吏和军阀。祖庵区的包税头子司老三（被群众称为吸血鬼），因惧怕群众忧郁而死。接着在集贤、焦镇、终南等镇也掀起了抗血税运动，反动官府不敢派人收税。一次，终南镇的几个收税人员拿着小旗向群众收税，看到县农协来宣传抗血税，立即将小旗藏入衣袖。是年县内各集镇上再也见不到那些提棍棒吆喝、耀武扬威的收税人员了。在区农协的领导下，各地普遍清算土豪劣绅的帐项。东北区旧团总赵汉卿，看到农民组织起来清算他的贪污问题，偷偷溜回豆村，藏匿家中。私下买通农协的个别成员，挑拨村农协与区农协的关系。农民知情后，怒不可遏，出动 2000 余人围住豆村城，要求交出赵汉卿。赵连夜逃跑，长期不敢回家。原祖庵镇局长王象贤，压榨剥削农民，侵吞大量财产，作恶多端。这年冬，区农协会清算王的贪污，王畏罪逃避在外。次年 4 月下旬，王偷偷回家，被农民自卫军将其捕获。王象贤自知罪恶深重，托人向农协说情求饶，情愿接受罚款 950 元。农协的清算活动，大长了农民的志气，大灭了土豪劣绅的威风。农协会又对恶霸地主进行了严惩。东北区阎家滩恶霸地主阎雷喜，借主管 130 亩滩地粮食催收之权鱼肉乡里，区农协会发动群众捣毁其家。将他霸占的约 500 亩田产及其房屋返还穷苦农民，当众处决其父子 4 人。祖庵地主王辅臣，闻知此事向农协会下跪求饶，保证改恶从善。

农协会领导的自卫军主要任务一是同地方官吏、劣绅、军阀作斗争；二是保卫地方安全。民国 16 年（1927）6 月 13 日夜，驻扎在兴平县的半匪半军的卫定一部下的排长刚春荣，率匪军 15 人持枪抢劫沙河槽农协成员杜思廉家，区农协会自卫军闻讯，围歼匪徒 9 人，缴获长短枪 15 支。县东北区一带，常有土匪出没，农民不得安宁，区农协根据农民的揭发，逮捕土匪。

军阀吴新田被赶走后，曾经盘踞周至的半匪半军的张万盛又窜到周至，作威作福，摊粮派款欺压农民。对此，周至农民极为愤恨。民国 16 年（1927）春，中共周至县支

部指示农协会：打倒军阀张万盛；清算各区团总帐目。这年李虎臣也率部进驻周至。县农协利用李、张之间的矛盾，佯支李虎臣，反对张万盛。4月间农民自卫军配合李虎臣部队，收缴了张万盛匪军的枪支。

嗣后，国民党周至县党部奉令敦促李虎臣率部出关参加北伐。李不愿离开周至，农协会便分别在全县几个地方召开群众大会，号召农民“拥护李总司令出关北伐”，不然，断绝粮秣供应。李虎臣迫于无奈离开周至。但指派部下赤亚武师仍留驻。

民国16年（1927）5月县农协举行了第一次代表大会。代表约百名，代表会员10万余人。会议传达了陕西省农协会精神，选举了以管纯为主席的11人周至县农民协会委员会。领导全县人民开展革命运动。由于蒋介石“四一二”政变，对革命人民进行大屠杀，革命暂时处于低潮，奉上级指示，周至农民协会停止活动。基层农民协会改名为农民调解委员会，藉以隐蔽。赤亚武下令捕杀管纯。管纯、王雪亭迅速离开周至。周至农民运动暂时停止。

农民理事会 是国民党周至县政府成立的农民自治组织。共产党人领导的农民协会停止活动后，民国19年（1930）成立，1949年初解散。

农民协会 周至解放后，县委发动贫苦农民成立区乡农民协会。1949年10月召开周至县首届农民代表大会。全县区、乡成立100多个农民协会，发动农民积极参加减租减息和土地改革运动。无地少地的农民获得了土地、牲畜和部分房屋、农具等。1950年5月22~23日召开县第二次农民代表大会，选举周至县农民协会委员会，协会主任由县委副书记冯治权兼任。1952年土地改革胜利结束，农民协会撤销。

周至县贫下中农协会 1965年1月12~16日，周至县召开贫下中农代表大会，代表470余人，选举出周至县贫下中农协会筹备委员会。2月周至县贫下中农协会成立，设主席、副主席各1人。“文化大革命”初贫协组织瘫痪。

1969年各乡镇向学校、商店、机关派驻贫下中农毛泽东思想宣传队，请贫下中农忆苦思甜，农村户户算新旧社会对比帐，队队办阶级斗争展览馆。

1973年10月恢复贫协组织，主任由县委书记白玉洁兼任。1976年10月县贫协主任由县委书记张嘉录兼。1978年全县有大队贫协会306个，生产队贫协组2248个，全县贫下中农均为会员，多数大队建有阶级教育展览馆。1977~1981年县委书记李德馨、邵文强兼任贫协主任。1981年9月县贫协撤销。

第二节 工人组织

1951年9月周至县工会筹备委员会成立，隶属县委领导。针对职工文盲半文盲较多的实际，筹建周至县职工业余学校。1953年初设1个班，学员30名。8月16日召开周至县工人代表大会，周至县工会改称周至县工会联合会（以下简称县工会），出席代表75名，选举出县工会首届委员会。全县有基层工会25个，会员1583人。

1954年10月第二届工人代表会，代表41人，选出第二届委员会。在工人中开展

文化体育活动。次年职工男子篮球队发展到4个。全县基层工会27个，会员1552人。1956年全县基层工会46个，会员1638人。是年7月召开第三届工人代表会，代表80人，选举当届委员会。1958年11月县工会撤销，次年6月恢复。1962年4月再次撤销，7月恢复。

1963年12月第四届工人代表会，代表89名，选举第四届委员会。1964年5月周至县工会联合会改称周至县工会。

1965年全县有基层工会102个，会员2062人。在工人中开展学习毛泽东著作的活动。1967年1月24日“红卫兵”夺权，县工会瘫痪。

1974年3月周至县工会筹备小组成立，周至县工会改称周至县总工会，全县有会员2094人。5月召开第五届工人代表会，代表200名，选举总工会委员会。

1979年全县有工会会员4075人。11月召开县第六届工人代表会，选举县总工会委员会。工会号召全县职工以现代化建设为中心，开展学技术、学文化活动。县供销学校、粮食学校、卫生学校、文化补习班、业务学习班纷纷开办。1983年6月召开县第七届工人代表会，代表100名，选举工会委员会。

1986年5月建成工人俱乐部，面积1400平方米，内设700个座位，有250英寸录像机、台球桌、图书室、娱乐室，供职工业余文化、娱乐活动。

第三节 青年组织

1929年6月，中共周至特别支部建立后，建立了共产主义青年团周至支部（化名周瑞芝），蔺效如任书记，有团员6人。团组织配合中共党的工作，投入农民运动，反对土豪劣绅。在农民暴动中，发挥积极作用。1930年5月，县委撤销，团支部停止活动。

1932年1月，在西安上学的张光天、王振起等10余名爱国青年学生，在上级党团组织的授意下，利用寒假回到周至，组织起了周至学生抗日救国会。他们召开大会，揭露日本帝国主义的侵略罪行，宣传爱国抗日、反对退让妥协的不抵抗主义，激发人民的抗日爱国热情，他们的举动得到本县大部分学生的拥护和响应。

1949年10月3日，中国新民主主义青年团成立。派员在本县马召村、小麦屯村开展农村团支部建团试点，团结和教育农民青年积极分子，其中5名青年首批加入共青团。建立团支部，取得经验，在全县推广。1950年10月10~13日，召开第一次新民主主义青年团代表会，代表112人，选举产生了第一届新民主主义青年团周至县委员会（以下简称团县委）。1949~1953年，团县委动员全县团员青年学习宣传党的政策，启发青年的阶级觉悟，号召参加反霸剿匪，开展“减租减息，生产自救”运动。朝鲜战争爆发后，团员青年积极响应党的号召，报名参加志愿军，抗美援朝，保家卫国。1949~1954年志愿参军3600名。1954年11月召开周至县第二届新民主主义青年团代表会（以下简称团代会），代表144名，选举团县委。1955年全县建立14个基层团委，169个

团支部，有团员 3762 名。1954~1956 年，团县委号召全县团员青年向合作化进军，团员带头组织农业合作社；扫除团员青年中的文盲，种植丰产试验田，积极植树造林。1956 年 7 月，召开周至县第三届团代会，代表 166 名，列席代表 34 名，选举团县委。

1950 年 10 月 10
~ 13 日召开周
至县第 1 届新民
主义青年团
代表会，图为
代表合影。



1957 年中国新民主主义青年团改称中国共产主义青年团，团县委亦改称中国共产主义青年团周至县委员会（以下简称团县委）。1958 年 5 月召开第四届团代会，代表 286 人，列席 7 人，选举团县委。眉县划归周至，全县基层团委 22 个，团总支 3 个，支部 333 个，团员 6317 名。1959 年 4 月、1961 年 4 月、1962 年 1 月、1963 年 4 月、1964 年 3 月，依次召开第 5、6、7、8、9 届县团代会，代表依次为 319、339、270、212、496 名，选举了第 5、6、7、8、9 届团县委。1957~1959 年，团县委号召全县团员青年，高举“总路线”、“大跃进”、“人民公社”的红旗，在大炼钢铁、兴修水利、大搞试验田中发挥带头作用。1960~1962 年，团县委教育团员青年增强信心，大办农业，同全县人民共同度过困难时期。1963~1965 年，团县委的工作围绕社会主义教育运动，大批团员青年积极分子投入清政治、清经济、清组织、清思想的运动中，起到了骨干作用。1966~1972 年“文化大革命”，团县委和基层总支、支部等停止活动。经过整团建团，1972 年恢复团县委。1973 年 1 月、1976 年 5 月，召开第 10、11 届团代会，代表 630、590 名，选举了第 10、11 届团县委。

1979~1989 年，团的工作围绕现代化建设，团县委号召全县团员青年争当新长征突击手，争做建设社会主义精神文明先锋，进行采集树种支援甘肃，培养农村团员青年掌握致富技术，在企事业团员青年中开展技术竞赛等活动。3 万余名团员青年经过不同形式的培训或学习，掌握了致富技能。1979 年 7 月、1983 年 1 月、1987 年 4 月，依次召开第 12、13、14 届县团代会，代表依次是 434、322、227 名，选举了第 12、13、14 届团县委。

第四节 妇女组织

明清两代，周至妇女深受封建毒害，民国重修《周至县志》载：明清两代周至烈女

446人，有的夫死断指不嫁。有的订婚后未嫁，男方死后终生守贞，或在灵前结生死婚终生不嫁。但是，周至劳动妇女聪明贤慧，勤劳俭朴，如秦腔艺人王兰卿，女诗人王氏，李二曲之母彭氏等为其代表。民国12年（1923）周至天足会成立。李育英（见《人物传》）为妇女放足和入学奔走呼号。

妇女解放 1950年7月，周至县首届妇女代表会召开，周至县妇女联合会成立。妇女参政、参军、参加工作，婚姻、家庭和社会中的地位得到提高。



1951年10月17~19日，周至县第二届妇女代表大会在县城召开，图为全体代表。

1962~1985年，县妇联组织全县妇女，开展“银花田”竞赛；1979年以来，大搞多种经营、家庭副业和乡村企业，引导妇女走勤劳致富道路。

在“银花田”竞赛中，妇女大显身手。哑柏公社向阳大队（今哑柏镇仰天村）梁玉兰植棉组，1962~1979年，科学种棉，搞育苗移栽，密度对比，棉粮套种等试验成功，连年获得较高的收成。1970年50亩棉花平均亩产54公斤，1971年达69公斤，其中2亩火炕育苗棉平均亩产103公斤。多次荣获地区、省级劳动模范，获省和全国三八红旗手，任公社、县、地区革命委员会副主任。青化公社二庙大队（今青化乡二庙村）的毛秋娥植棉组，1972年成立后，坚持科学务棉，产量居全县第1位，曾多次出席省、地、县妇女积极分子大会。

楼观镇周一村女养猪员黄素云，从1960年起，10余年如一日，不怕苦不怕脏，精心饲养，满圈猪肥膘壮，成为养猪模范。到1979年黄素云给国家交售肥猪200余头，繁殖仔猪2300余只，积肥22400余大车。

二曲镇东村的梁荣霞是养殖专业户。1979年开始养鸡、养猪。1983年养鸡150只，养猪11头，收入3000余元；1984年养鸡250只，养猪12头，养奶牛2头，收入比上年翻了1番。

周至刺绣是妇女创造的古老的手工艺。1989年有4万余名妇女参加刺绣生产。人称刺绣状元的四屯乡下三屯的赵彩霞，技艺精湛，针尖挑金，连续数年收入均在3000元以上。二曲镇渭中村妇女田庆涛，1982年承包了260亩苹果园，进行科学管理，多种经营年收入1万余元。1984年收入4万元。1986年她被评为西安市劳动模范、省妇联执行委员。县东的竹器编织（以尚村乡张屯村为中心）业，药材种植、木耳培植、苇席编织等方面，是以妇女为主的几项副业生产，效益颇为显著。

地位提高 在1951年的抗美援朝运动中，有许多妇女送儿或夫参军。如竹林乡（今司竹乡）廖秀英、一区何友财的母亲送子参军；九乡妇联主任王秀清送丈夫参军。妇女为志愿军战士捐赠慰劳品18 831件，其中鞋533双、袜底743双、针线包924个。

1979年，县妇联在全县展开社会主义道德风尚教育和争当五好家庭的活动。向广大妇女进行尊婆爱媳、尊老爱幼、助人为乐、夫妻平等、婚事新办、教育子女等方面的教育。1980~1984年，有937名妇女被评为县、乡（镇）三八红旗手，有41名妇女被评为省、市和全国先进人物。1983年有4户五好家庭受到全国妇联的表彰。1984年全县有五好家庭8720户，县妇联表彰了68名三八红旗手和1名三八红旗集体。1986年三八妇女节，县妇联表彰了49户双文明户。1987年三八妇女节表彰了五好家庭标兵户48户、三八红旗手60名。

少儿工作 1981年，周至县青少年儿童工作领导小组成立，办公室设在县妇联。这一年六一节，县委及各乡镇召开了表彰大会，表彰奖励三好学生、优秀辅导员和模范家长。为儿童买书1200册，铅笔1200支。县新华书店设3个点为儿童降价售书3天。各电影院免费演电影24场，小观众2500余人次。

1982年县妇联对县级各单位的托儿所、幼儿园进行检查。评选了35名优秀保教人员。六一儿童节时，县妇联配合县妇幼保健站对690名1~6岁的幼儿进行常发病检查。发现贫血发病有50%左右，佝偻发病有25%左右，向群众宣传预防办法，并购置了300余元的药品为儿童进行治疗。1985年县妇幼保健站、防疫站为109名儿童检查了身体。县妇联配合卫生局在城乡设咨询点21个，为独生子女和儿童减费看病450余名，发放了5000余份科学育儿资料。1979~1985年，县妇联配合医疗卫生单位，为17 569名儿童检查了身体，普查率为91%，并对营养不良、佝偻、贫血病进行指导性矫治。

1984年六一儿童节，县妇联和团县委表彰奖励了优秀少先队员、三好学生、合格家长、独生子女户和优秀幼儿教师。在各小学开展百灵鸟歌咏比赛和影评希望奖活动。1986年县妇联表彰了22名模范家长和40余名优秀幼儿教师。

1987年全县办家长学校18所（厂场4所，幼儿园1所，镇东村13所），让家长掌握较多的育儿知识。有515名家长参加学习。六一儿童节前夕，县妇联召开大会，表彰奖励了50名优秀家长，38名优秀保教工作者。

维护妇女儿童的合法权益（以下简称维权） 1980~1983年，全县拐卖妇女儿童案50件，受害人数76名；1981~1983年强奸妇女案30件。

1983年11月，周至县成立了10人维权宣传月领导小组，办公室设在妇联。

竹峪乡赵某将本乡李某的孩子骗到四川，又将李某拐卖到安徽。李某因思念孩子，气愤之极与赵某争吵后服毒自杀。县妇联及时与公安机关联系，依法逮捕了赵某，将李某的孩子解救回家。1983~1987年，解救妇女、儿童91名。

1983年12月27日，县维权领导小组和公安机关召开公判大会，有10名强奸犯被依法判刑。广济公社永红村有弟兄2人虐待老人，其母自杀，群众义愤极大，弟兄2人被公安机关依法惩办。

信访 1980年县妇联受理信访8件(次),乡镇妇联受理信访880余件(次)。多数是婚姻问题,妇女儿童多是受害者。1981年县妇联受理来信来访案件12件,各乡镇妇联受理信访案件40件,处理33件。马召公社纪联大队妇女吴某的丈夫长期在外诈骗、投机倒把,不务正业,她多次规劝,丈夫不但不听,反遭打骂,致使夫妻感情破裂。吴某多次提出离婚,3年未得解决,使她无法生活,生命受到威胁。县妇联接到吴某的来信后,向法院建议处理。法院将吴某的丈夫依法拘留,判吴某和丈夫离婚。

县妇联1983年受理信访案件38件,处理32件,结案率为85%。1984年上半年受理信访案件37件,处理24件,转办了8件。1987年接待信访案件32件,协助有关部门处理了28件,乡镇妇联接待135件,已处理110件。

妇联建设和基层妇代会 1984年招聘了16名妇女专职干部,从1979年到1984年各级妇干中有10名入了党,有6名被提拔到县级领导班子中担任领导。有31个五好妇代会受到西安市妇联的表彰。

1978年第7届人民代表大会召开,女代表110人,占代表总数的13.4%;第10届人代会有女代表27人,占代表总数的9.5%。1981年在县8届人代会中有4名代表被选为人大常委会委员。第8届政协委员中女委员20人,占委员总数的14.2%。1987年县妇联和乡镇妇联共有专职妇干37名。

1989年全县有妇女干部277人,占干部总数的11%。

第五节 工商业者组织

行会 明末和清代,周至工商业者按行业自发结成行会。这是小商品生产者阻止竞争,维护同行经济利益的组织。行会的重要事务是迎神赛社,周济贫病,协调本行成员关系等。如明清到民国,木行每年在黑水口举行盛大的龙王庙会,周济本行的贫病者。行会受官府管制和干涉,又依赖和联系官府。民国时的烟土行商户郝维新、陈恒山等任过商务会长、副会长,后因国民党挑起内战,摊派日重,难于应付而卸任。行会用行规强制保护本行业务技术秘密和经济利益,封闭保守。如广育堂阎家的著名痧药配方和技术,只传子不传女。周至的乐户、锻匠有严格的地域性,排斥自由竞争,视“同行为冤家”。对带徒和新入者,有严格规定。清代,行会主要有杂货行、铁瓷行、京货行、估衣行、斗行、牙行、屠行、木行、烧酒行、染靛行、绳麻行等。行会限制自由竞争的控制,阻碍经济的发展。

商务会 1903~1904年,清政府颁布《商会简明章程》,周至商务会成立。以沟通行业与行业,行业与政府之间的联系,保护工商者利益,为政府征集行业的税赋,指导和改善经营等。县城商务会与各镇商务会平行。商务会存有商号经营规模和营利等底册,以此核派摊款,其办公费用附加在摊款中。

商务会由各行头选举正副会长。行业会是它的基层组织,各行选有行头,以维护本行利益,调解行内矛盾等事。新开商户,须口头向商会申请领帖,方可开业。

新商会 1949年8月成立新商会，下设22行。新商会一面组织工商业者恢复生产，妥善经营，一面又宣传教育动员其成员走社会主义道路。

工商业联合会 1950年8月，成立县工商业联合会（简称工商联）筹委会，1951年7月，周至工商联成立。至“文化大革命”，工商联召开会员大会8次，选举产生各届委员会、主委和副主委及秘书、秘书长。50年代协助县政府恢复经济，发展生产，缴纳税款，改善经营方法，调整劳资关系。在抗美援朝战争中，发动会员自愿捐款捐物。在社会主义改造中，组织会员学习宣传贯彻过渡时期的总路线、总任务和党对资本主义工商业利用、限制、改造和和平赎买等政策，向会员进行社会主义、爱国主义教育。1956年使全县顺利完成对私营工商业的社会主义改造。并推动民族资产阶级接受社会主义的长期改造。此后，工商联积极发挥人民团体的纽带作用，促进和教育会员进行自我教育和改造，加强学习，遵法经营。调动会员为社会主义建设服务的积极性，组织和动员会员发挥其经营管理和生产技术专长。为企业发展生产，改善经营管理，提高生产技术和降低成本献计献策。工商界人士及其个体户，为周至的经济发展和人民生活水平的提高贡献较大。“文化大革命”中，县工商联被迫停止活动，众多的工商业者被肆意迫害。但是，由于党的统一战线政策深入人心，工商业者对党的信任始终如一，1979年以后，全县工商业者中的冤假错案得以纠正。1986年恢复本县工商联筹备领导小组，组织老工商界人士、老会员开会学习，使大家熟悉新时期工商联的性质、任务和指导方针，鼓励老工商界人士发挥余热，给年迈体弱的工商界人士以生活上的关照，重新登记老会员106名。到1988年12月，发展新会员56个，其中个体户45个，企业会员9户，团体会员2户。先后与云南省个旧市经协办，宝鸡市工商联常宝贸易公司建立经济协作关系。1988年12月筹备，次年3月召开第九届工商联会员大会。

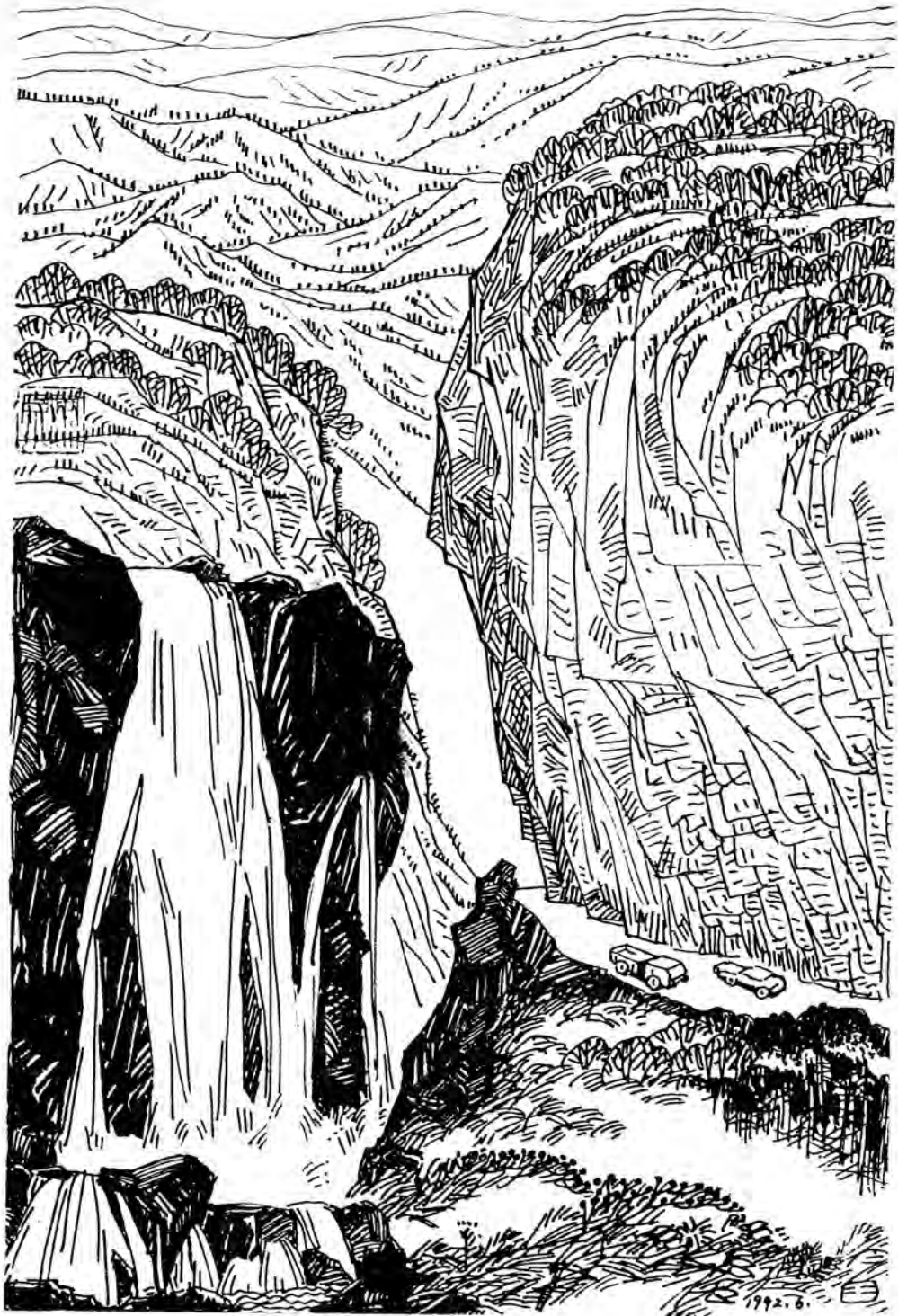

1992.6.

军事志

周至地处关中西部大道要冲，扼秦岭隘口，地形复杂，物产丰富，兵源雄厚，有利于军队攻守，为战略要地。置县以来，发生战争 100 余次，战场主要集中在西骆峪、黑水口、辛口、县城和县西南部的丘陵区。

周至人民屡受兵灾匪患。民国 15 年（1926），军阀吴新田派两团兵力血洗周至十数村，杀害农民 1800 余人，烧毁民房 2800 余间。

周至人民勇于斗争。历史上起义 10 余次。隋末何潘仁聚 1 万余人在司竹园起义；唐代黄巢军驻扎黑水黄巢峪；明末闯王高迎祥率义军大战马召南原；清同治中李蓝起义军攻占周至县城；清末哥老会义军光复周至城；民国 18 年（1929）12 月，周至农民暴动，攻占周至、户县 2 座县城，震动全省。新民主主义革命时期，共产党人在周至前仆后继，进行了可歌可泣的斗争。

1949 年周至人民组成 1517 人的支前大队，支援汉中、四川解放。1950 年全县有 2600 人赴朝作战，抗美援朝。实行义务兵役制后，青年们踊跃报名参军，父母送子、兄弟相争、未婚妻送郎参军的事例屡见不鲜，报名者往往超过应征数的 10 余倍。1949～1989 年，周至县参军青年 21 400 余名，有 200 余人为国捐躯，2600 余人立功受奖。全县民兵积极训练，在支援经济建设、维护社会治安、抢险救灾中，贡献突出。

第一章 地形与机构

第一节 地形

周至北踞关中西部，南通汉中，据平原可以直趋长安；守秦岭可以休兵养马，历代被兵家所重视。

北部平原，地形开阔，海拔不高，道路宽广，交通方便，有利于机械化部队行动和

大兵团作战。夏秋季节，树木繁茂，平原居民多，物产富，可提供军队宿营和物资补给。平原河流密布，河漫滩、洪积扇等多沼泽湿洼地、水稻地。浅山和黄土台原区，峪宽岭低，坡面缓斜，峪中间有溪流，峪川和斜坡多为水旱田和幼成树林。居民多依峪傍丘居住，农产较丰。

南部山区，群山连绵。深山森林繁茂，斜坡陡峻，峪狭路窄，河险流急，居民稀疏，物产较少。周至居民点主要分布在平原。县城二曲镇位于交通枢纽，扼全县南北和东西交通要冲。马召、哑柏、终南也是县内要地。二曲、马召、哑柏、终南等镇，建筑物密集坚固，街道错综。

第二节 机 构

自汉至元代，周至设县尉，置兵房，掌管军事、训练甲兵、管理治安、屯田等事。明代改由县令执掌军事。明清设兵房，宋代在终南设清平军。明代在骆峪等处设巡检司，守关并查验行旅。清至民国初年，设游击、都司、千总等统领全县武装。民国 26 年（1937）10 月县兵役征募委员会成立，民国 27 年（1938）12 月改称兵役科；民国 31 年（1942）改称军事科，民国 32 年（1943）3 月成立县国民兵团，撤军事科；民国 34 年（1945）1 月恢复军事科。

中华人民共和国成立后，1950 年周至县武装科成立。1951 年改称中国人民解放军周至县人民武装部（以下简称县武装部），设部长、政委各 1 名（政委由县委书记兼任），参谋、干事若干名。下设民兵、政工 2 科。同时成立县武装委员会，设主任 1 名，副主任、委员若干人。主任由中共县委书记兼任。副主任由县人民政府、县人民代表大会常务委员会和武装部负责人兼任。其职责是贯彻执行中央和上级军事机关有关军事和民兵工作指示。

1952 年武装部增设政委 1 名，副部长 3 名，民兵科改为作战训练科。1954 年兵役局成立，与武装部 1 个机构，下设组织动员科、预备役军官科、预备役士兵统计科、征集科、民兵科。1960 年撤销。

1961 年增设副部长 1 名，1979 年 4 月增编后勤科。1981 年取消 3 科编制，1983 年恢复。1984 年作战训练科改为军事科。1986 年县武装部由中国人民解放军编制序列改归地方建制，设部长、政委各 1 名，设办公室、军事科、政工科，取消副部长和后勤科编制。人员由现役军人改为地方干部和职工，属军分区和县委、县政府双重领导。

县武装部下属区（镇）、社（乡）人民武装部，设部长 1 人，干事 2 人，由现役军人担任。1955 年区武装部撤销，1962 年成立公社武装部，干部由地方干部担任，每个公社配备 1~3 名武装干部，1984 年公社武装部改为乡（镇）武装部。区、乡（镇）武装部属县武装部和驻地党委、政府双重领导。“文化大革命”中，县武装部曾一度担负全县的部分行政和生产领导工作。

第二章 兵 役

第一节 旧 制

《元史·兵志》载：周至有 36 屯，72 寨，大半沿谷滨河，是古代屯兵的地方。令守护南山诸口的 800 户军人，分片屯田，以减少军费开支。今周至地名中，仍有许多以屯、寨为名的村庄。明初，在军户中抽拔兵丁，5 丁抽 1。正德五年（1510），5 丁以下抽 1，6 丁者抽 2。明代在县城设皇府寨，督收军民屯田的粮赋，开发司竹等地荒地。清代旗兵屯垦马场等地，同治年间垦种裕盛等地。明清兵丁屯田，与募兵制并行。当兵者多为破产农民，无业游民等。入伍当兵，称作吃粮。如康熙十三年（1674），李自成农民军余部贺珍在陕南起兵反清，周至驻扎的镇压义军的官军甚多，往来扰乱达 6 年之久，全县“民不能堪”（乾隆《周至县志》）。

民国初年，沿用募兵制。因军阀连年混战，给百姓带来深重灾难，大片良田荒芜，民不聊生，百姓厌恶战争，不愿当兵送死。军阀们兵多为王，各自扩编队伍。民国 13 年（1924），陕西省府派员视察周至时称：县“执政者对于办理兵差，筹措饷项，以形竭蹶”（《陕西政报》）。由于军阀反复搜抓壮丁，青壮年农民大多避匿逃亡，以致种田多为老弱妇幼。抗日战争爆发后，周至民众同纾国难，踊跃参军。民国 27 年（1938），县兵役征募委员会按“三丁抽一、五丁抽二、单丁不征”的规定，首始征兵。并于户口统计中列壮丁专项。民国 31 年（1942）4~12 月，月月征兵，9 个月征兵 3406 名，每月平均征兵 377 人。但由于征兵经办人贪污腐化，屡有徇私舞弊、倒卖壮丁的事发生。楼观乡长葛保元，将 1 名放忙假的中学生突然拉入乡公所充壮丁，其兄交 1500 元赎出。民国 32 年（1943）4 月，省政府派员视察周至报告说：“全县月征 230 名，3、4 月已征 600 名。因民智不开，抽签手续欠完备，其间顶替雇买者较多。”次年在征集 10 万知识青年从军运动中，又征集 200 余名中学生参军。8 年抗战中，1 万余名周至青年奔赴抗战前线，近千名为民族战争献身。民国 35~38 年（1946~1949），国民党发动内战，在周至频繁征兵，因周至青壮年不愿当炮灰，政府强迫乡民抽签确定应征人员，因官绅豪门大多行贿免征，抽签者尽为贫苦农民，中签后往往匿避。也有贫苦农民或游民替人当兵，换取钱财的，称卖壮丁。如完不成征兵任务，即强行抓丁。以凑足数。抓壮丁时，军事科与区乡公所及保甲人员倾巢出动，围村逐户搜抓壮丁，抓住后绳捆索绑，相连成队，押送入伍。对逃跑者抓回严刑拷打，轻者皮开肉绽，重者终身致残，甚或毙命。百姓为躲壮丁，有的自断食指，有的入寺为僧，有的远逃他乡，有的委身大地主或官绅家为奴，供人役使；还有进入地方保安团队的，也有被迫为匪的。国民党主持经办征兵的人，借机勒索敲诈，大发横财，扩大名额，增收壮丁款。部队额多兵少，乘机吃空名

子，贪污粮饷。民国 36 年（1947）4 月 13 日，哑柏乡政府在集日追赶抓走赶集农民 10 余人，集上零售摊点尽被踩踏。在押解壮丁途中，1 次逃亡 33 人。民国 38 年（1949）3 月，国民党在周至征兵 1372 名。4 年中，抓走壮丁万余名。

第二节 志愿兵和义务兵

志愿兵 中华民国时期，周至处在国民党严密统治区，向往革命的青年，志愿前往参加人民军队，其中多数是和中共地下组织有联系的人。1949 年周至解放后至 1954 年，实行自愿兵役制。征集方法是：有的志愿前往部队报名参军；有的经过宣传、动员后自动报名，由人民政府和兵役机关挑选，批准后入伍。6 年中，志愿参军 2600 名，分别参加地方武装和野战部队。1956 年后，周至有 1853 名志愿兵转业或复员到地方工作。

义务兵 1955 年《兵役法》颁布实施，周至开始实行义务兵役制，每年征兵 1 次，历时约 1 月左右。由县武装委员会、人民武装部组成的征兵办公室经办，经宣传动员、报名、目测、体格检查、政治审查、访问家属、初审、审批，发给《入伍通知书》。使乡（镇）、接兵部队和征兵办公室都满意。周至兵源雄厚，应征青年体质较好，应征踊跃。报名青年往往超过计划名额的几倍或十余倍。经严格挑选后，作好未被征者及入伍者家属工作。全县 1955~1989 年征兵 18 910 余名，1970 年最多，为 1200 名；1987 年最少，为 305 名。1984 年有 5535 人服现役。1985~1987 年改为地方送兵，1988 年恢复部队到地方接兵。

县武装部每年在应届毕业生中选拔 1 次飞行员。凡年龄、身体、学历、政治符合条件的均予登记，初检合格者送省体检，并进行智力、文化考核，全面合格者，送航校学习。1970~1989 年录取 17 名。

预备役登记 复员退伍军人回县，到复员退伍军人安置办公室登记，并根据部队意见和本人身体状况，确定是否服预备役。每年全县民兵整组时，调整预备役类别，并登记造册。

第三章 地方武装

第一节 唐至民国时的地方武装

团练 唐代选点家道殷实体格强壮的男丁，免除赋役，定期训练，此为团练之

始。民国初年，由各村士绅富户出面组织硬团、红枪会，保卫村寨，防备军阀和土匪骚扰。军阀和政府为扩张军事力量，拨给硬团、红枪会少许费用，组成团练、乡团，成为县政府或驻县军阀的工具。

清和民国时期的地方武装 清时周至的地方武装设有营汛，由千总、把总给所辖的绿兵营，划分有防汛地段。清顺治年间，周至南山一带盗贼盘踞，连结凤翔、眉县、泾阳、兴平等县之匪，严重扰乱社会治安。后河南副将程福亮率部平息。但余匪窜至深山老林，后患不息。县令张成功报请驻兵常守。但兵民杂处，恐生嫌隙，故于顺治十年（1653）在县东门外建营堡常驻部队。从此，县设游击1员，康熙十四年（1675）改为守备，雍正十年（1732）又改为都司，乾隆四十二年（1777）复改为守备，原编马兵20名，后编为8名；守兵171名，后编为112名。都司营署在县城西街路北，把总营署在县城西街路南。

全县设巡察塘房5处：终南镇、青化镇、西骆峪、马召、黄巢峪，每塘房驻兵3~11名；还设有传送公文的塘房5处；界尚塘、六曲塘、祖庵塘、哑柏塘、白寨塘，各驻兵3~4名。

民国初年，基本沿用清制。因县政府兵力薄弱，土匪横行，地方治安极为混乱。民国7年（1918）县保卫团成立，全县分为5区，区设分团，县设总团，维护地方治安。民国18年（1929）保卫团改设政警队，属警察局领导，约50余人。民国20年（1931）又设常备队。民国23年（1934）常备队改保安大队，又缩编为保安中队。民国32年（1943）县国民兵团成立，下设1个自卫队，1个后备队和民众自卫总队。自卫队负责维护地方治安；后备队负责管训征集壮丁；民众自卫总队负责守卫南山诸口。下设4个大队，大队下设3个中队。全县18~40岁的男丁，按区划编为13个分队，1个镇队，129个保队，2892个甲班。自卫队按年龄编为603个分队，1297个小队。训练时编为普训中队，每年训练两月。民国35年（1946）撤销。民国37年（1948）建立县自卫团。团下属2个大队，大队下属3个中队。1949年5月周至解放时自卫团起义。

第二节 中国共产党领导的地方武装

1933年7月，李希平奉中共陕西省委指示，与户县县委书记苏宏儒联络，组建秦北游击队，李希平任队长，转战长安、户县一带。12月，李希平被周至县长王文伯派去的保卫团包围于王郭村，在战斗中牺牲。

1938年秋中共马召支部筹建100余人的抗日游击队，做为预备武装，由党支部书记冯禾俊负责训练。冬，游击队改称兄弟会。

1949年初，周至解放前夕，成立人民解放委员会，中共马村党支部高毓博、唐思恭在县东南尚村、六曲、九峰、甘河、祖庵地区成立约800余人的二曲支队，有枪800余支。下属3个中队，大队长刘崇信，副大队长唐思恭，政委高毓博，率支队在县东一带与国民党军队周旋。4月24日中共马召支部负责人刘景伯，策反秦岭警备第一团一

营三连 140 余人，拉至司竹、楼观、终南一带改编为支队，刘林路任支队长、王志超为指导员开展游击战。

1949 年 6 月周至解放后，将这 2 个支队，统编为县游击支队。区（乡）成立游击区队。负责清剿逃往南山的国民党残余军队，维护地方治安；1951 年改编为中国人民解放军咸阳军分区第七团，后调离周至。本县成立警卫连，1952 年改为县公安中队，1955 年改为县民警中队，1962 年改为武警中队，由公安局领导，担负安全保卫、看守、押解等任务。1966 年 7 月编入中国人民解放军序列，由县武装部管理，1973 年改为武警中队，归公安建制。

第三节 民 兵

1949 年 7 月周至县委、县政府组织 1517 名民兵的支前大队。全县妇女昼夜不停，为战士赶做 38 269 万双军鞋。支前大队在县长张光天带领下，随中国人民解放军二军某炮兵部队向国民党占领区进发。民兵每人背负 80~100 双军鞋或七八十斤军粮，从辛口入山，翻越秦岭，长途跋涉，进入城固、洋县等地。当时热浪袭人，人人口干舌燥，但路过挂满红桔的片片桔林，无人摘吃。民兵大队随军半年，圆满完成任务，部队为他们召开欢送大会，隆重表彰奖励模范民兵，欢送支前大队返回。

全县民兵配合野战军和地方游击队，在追歼国民党残部，肃清潜伏特务和清剿土匪中，作战勇敢。1950~1959 年民兵协助政府，破获反革命案件 355 起，捕捉反革命分子 602 人，土匪 967 人，其他敌对分子 336 人；缴枪 2100 余支、子弹 80 余万发、手榴弹 990 枚、电台 3 部、电话 22 部、及其他装备 1244 件，没收大烟 2400 余两、烟具 320 副、赌具 430 副。

民兵在生产建设中又是突击队。1980 年 7 月初，阴雨连绵，3 日凌晨山洪暴发，黑河决口，人民生命财产受到严重威胁。由武装部组织县变压器厂、橡胶厂的 100 余名民兵，夜雨中奔赴富仁灾区，进入洪水急流中，奋不顾身，结成人墙，架起浮桥，抢救灾民和财产。民兵们在齐腰深的洪水中，连续奋战 3 天 3 夜，抢救出灾民 600 余人，小麦 3.3 万余公斤。灾后，咸阳军分区、县人民武装部给县变压器厂民兵连记集体三等功 1 次，给变压器厂、橡胶厂 10 名民兵各记三等功 1 次。

民兵组织 1949 年县民兵大队下设中队，中队下设小队。1951 年全县多数村建立民兵组织，有民兵 10 457 人。1953 年 14 096 人。1957 年民兵与预备役合并，分基干和普通民兵。基干民兵由小队、分队、中队组成，普通民兵每乡编 1 分队。1958 年实行全民皆兵，全县符合条件的男女公民 122 052 名编入民兵组织，其中基干民兵 71 660 人（男 43 725 人，女 27 935 人），普通民兵 50 392 人，编制 1 个民兵师，辖 15 个民兵团（城关镇和 14 个平原地区，公社各组 1 团），168 个民兵营，224 个民兵连，2543 个民兵排。1981 年全县民兵组织调整，压缩年龄，缩小范围，减少人数，提高质量，组成民兵 63 390 人，比 1958 年减少近半数，其中基干民兵 15 790 人，女基

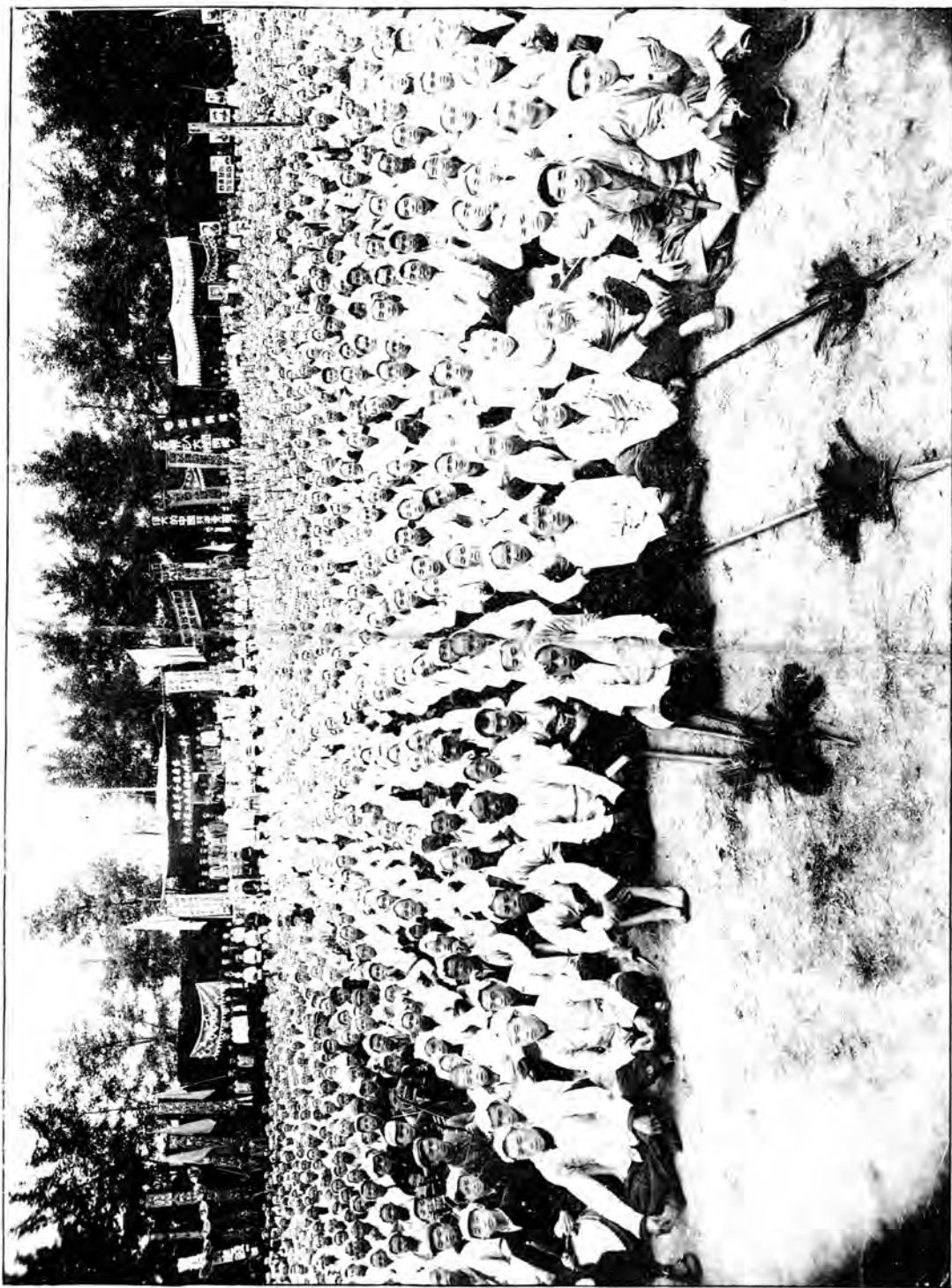

1952年10月1日，周至县庆祝中华人民共和国成立3周年大会上，精神抖擞的民兵们，准备接受检阅。

干民兵占 10%，全县组建基干民兵团，辖 18 个民兵营，53 个民兵连，349 个民兵排，1634 个民兵班。排以上干部 779 人。1985 年民兵配备轻重武器和火炮 2288 件，装备良好。1989 年按照减少数量、提高质量、抓好重点、打好基础的方针，全县编民兵 24 817 人，其中基干民兵 8840 人，普通民兵 15 917 人，编成 17 个基干连，220 个普通连，346 个排，1120 个班，并组建民兵应急分队 19 个。

军事训练 每年组织 1 次民兵军事训练，本着劳武结合的原则，立足现有装备，严格要求。50 年代农闲时每乡组织民兵检阅会，奖励模范民兵。60~70 年代，以训练营连长和基干民兵为主。由县武装部每年集训民兵干部和技术骨干 20 天左右。基干民兵由乡（镇）负责训练，每年训练 15 天。主要训练射击、投弹、爆破、土工作业，战术，“三打”、①“三防”②和民兵基础知识。1981 年改过去普通民兵全体参加训练，为 2 年训练基干民兵 1 次，训练 30 天；改以往的大分散训练，为以乡（镇）为单位集中训练，训练人数减少。第 1 周期训练基干民兵 6631 人，其中排以上干部 763 人；第 2 周期训练基干民兵 3591 人，其中排以上干部 483 人。1985 年改为每年训练，全县训练基干民兵 1160 人，其中排以上干部 164 人。县乡（镇）人武部会同考核，合格者发给证书，为战时兵员动员打下基础。1986 年基干民兵每年训练 20 天，至 1988 年，每年训练三四百人。1989 年基干民兵训练考核，及格率 80%，优秀率 60%。在西安军分区的射击比赛中，冲锋枪获射击单项第 1 名，四零火箭筒射击获第 3 名，有 3 名基干民兵被选为军分区射击队员。

第四章 兵 事

第一节 防 空

抗日战争时期的周至防空 民国 28 年（1939）和次年，日本侵略军派飞机对周至投弹、扫射，炸伤农民、炸毁财产。民国 30 年（1941）8 月 16、21、28 日，日机每批 20 余架次轰炸周至，在哑柏、阳化、县城投弹，炸伤农民 3 人，炸死大牲畜 5 头，炸毁房屋 20 余间。由于国民党没有动员民众防空，许多农民看见日机飞来轰炸，不知所措。这一年秋，国民党周至县政府成立由军政党团负责人组成的县防空委员会。主要业务由县军事科负责。敌机空袭时，以敲响天主教堂的钟为警报信号；街上行人禁止穿红色衣服；县城墙下建简易防空洞；并向学校、农村宣传防空基础知识。

①三打：打坦克、打飞机、打空降。

②三防：防原子、防化学、防空。

中华人民共和国的周至人民防空 1970年中苏边境争端中，县人民防空指挥部成立，开展防空教育、工程建设、训练队伍等工作。经几年的设计、施工，防空设施初具规模。全县构筑地道、防空壕、地下室、防空洞可容纳7060人。大部分属半永久性和永久性工程。近年来，部分设施失修，已濒于毁坏。

全县组成18360人的人民防空队伍，已经初步训练。其中县城人民防空专业连357人，下属11个排。主要负责战时的通讯联络，警报实施，对空观察，灯火管制，救护伤员，消防以及对空射击，治安纠察等工作，各单位均有战时疏散计划，按人民防空指挥部的命令行动。

第二节 战事纪要

汉 居摄二年（7），三辅豪杰霍洪起兵讨伐王莽，占据芒竹（今司竹一带）。

建武二年（26），赤眉起义军100万众，自终南向西进军，转至县城。

三年（27），赤眉起义将领盖延据周至，称将军。官军将领冯异率兵镇压。

魏 正始五年（244），魏大将军曹爽率领10余万步骑向汉中进发，前锋抵骆峪。蜀汉中守兵不足300人，凭险据守，王平为后援。曹爽挥兵进入骆峪数百里，蜀军据险对抗，魏兵不得进。参军杨伟对曹爽指陈利害，曹爽撤兵。

甘露三年（258），魏征东大将诸葛诞反于淮南。曹魏分调关中兵东下。蜀大将姜维乘虚向秦川进兵，率领1万余人出骆峪，经至沈岭（今骆峪神灵山）。这时，长城戍围的谷粮很多，守兵少，听到姜维将到，众人恐惶。魏大将司马望拒守，邓艾亦领兵自陇来援，姜维引兵屯芒水（今黑水），依山为营。邓艾傍依渭水固守。蜀军几次挑战，司马望、邓艾均不应战。

景元四年（263），魏大将钟会率兵10万进驻骆峪，令牙门将许仪在前开道，固桥穿洞。因路面太虚，马蹄陷入，许仪被斩。

东晋 永和五年（349），胡阳赤在司竹起兵，众至万人。

义熙六年（410），桓石绥在骆峪口起兵，据城西。

北魏 太平真君六年（445），卢水胡盖吴在杏城（今黄陵县西南）起义。七月二日，周至官军攻占堡垒，杀害耿青、孙温等与义军有联络的人。

和平中（460~465），咸阳人赵昌在户县、周至一带聚众数百人起义，占据赤峪反魏。官军前来镇压，赵昌单骑逃走。

孝昌元年（525），北魏日趋没落。少数民族起义军首领莫折太提、莫折念生、莫折天生父子起兵秦陇，称秦王。屡败官军。莫折天生带领20万众驻扎黑水一带。正月间，北魏派萧宝寅和崔延伯率兵5万进攻秦军。崔军从马嵬坡南渡渭水、渡黑水，直向莫折天生阵前示威，萧军在黑水东岸列阵待援。莫折天生见崔军兵少，以10倍兵力把崔军逼向黑水。崔并不接战，从容渡河后撤。莫折天生不敢进击。3天后，魏军全部出动，秦军全军应战，被击溃，兼而，全部溃退。魏军杀俘秦军10万余人。莫折天生退

失严重，率余部退至甘肃。

隋 大业十三年（617），李渊在太原起兵反隋，三女平阳公主召集数百壮士起兵响应。并招降在司竹园起义的农民军首领何潘仁、向善思，攻占周至、武功、始平（今兴平县）一带，得兵7万人，号称娘子军。

唐 武德二年（619）二月，左屯卫将军何潘仁率官军，与张子惠义军在司竹激战身亡。司竹义军首领祝山海自称乡公，有义军1000人。太子李建成率官军镇压。

吕宝生率义军7000人，攻破周至，被骠骑将军赵钦击败，义军被杀100余人。赵钦、王婆罗与义军作战中被杀。

至德二年（757）闰八月，采访宣慰使崔光远与叛军安庆绪在骆峪作战，官军败。

广德元年（763）十月，渭北行营兵马使吕日将与吐蕃军战于周至，官军败。次日再战再败。

建中三年（782），严震为山南节度使时，李怀光反。德宗欲乘车驾去山南。严震遣大将张用诚率兵5000护卫。用诚到周至，阴谋反叛，牙将马勋率5名壮士，出骆峪，缚用诚送给严震，用杖击杀。德宗发奉天（今乾县）兵，即入骆峪。

广明元年（880），黄巢义军入关，僖宗急速逃入骆峪。凤翔节度使郑畋坐镇周至，与其他节度使配合，对长安黄巢义军形成包围态势。

中和三年（黄巢金统四年，883），黄巢率领10万大军，由长安撤出后转战到周至，沿黑水扎营。五月唐将朱玫纠集泾、岐、麟、夏等地8万兵马来讨战，企图剿灭义军。黄巢大将王潘趁唐军立足未稳，便集中优势兵力猛烈冲击，唐军溃逃。黄巢率义军转移，经商洛转战于河南。

景福二年（893），凤翔节度使李茂贞反，屯驻周至，进攻官军，官军溃退。

天复元年（901）十一月，李茂贞挟持昭宗住周至。朱全忠率军将入周至时，李茂贞又挟帝退入凤翔。朱全忠包围凤翔，被茂贞打败，连夜退入周至。十二月，朱全忠派遣朱友宁进攻周至县城，不克，朱全忠亲自督战，周至守军投降，朱全忠将降兵杀害。

宋 建炎四年（1130）春，金兵进攻终南县（今终南一带），经略使郑恩战死。

绍兴十年（1140）七月，金兵进犯永兴军，周至王俊在东骆峪击败金兵。

金 正大六年（1229），金将刘兴养与元军在青化作战中阵亡。

元 至治元年（1321）七月，周至僧人圆明起义，被枢密院判官章台督兵镇压。

至正二十三年（1363）正月，李思齐围攻兴平，遂占据周至。

明 洪武二年（1369），明军入陕西，元陕西行省平章政事哈麻图弃逃入周至，被民军杀死。

万历三十二年（1604），叛将杨国栋率两千骑往西安乞抚未遂。巡抚练国事在周至夹水沟设下埋伏，歼其半数，杨国栋被斩，余部逃入南山。

崇祯七年（1634）六月七日，义军混世王等4支义军从户县进入马召村，被乡勇杀伤不少。七月二十二日，义军从南集贤至县城，与官军激战，义军败走县城以南。

九年（1636）闯王高迎祥义军折回陕西，屡进周至。七月十五日高迎祥出芒峪（黑水），屯兵仙游寺；十六、十七日，明中丞孙传庭、司马洪承畴亲率明军与义军战于鳌山下，全军溃败，参将李遇春负重伤。七月二十一日又战于马召原。明军选择有利地形，

设伏于黑水峪口,又因雨后雾大,高迎祥等在激战中误中埋伏,被俘后壮烈牺牲。

清 顺治二年(1645)十二月二十三日,李自成义军余部贺珍率兵自西来,进攻县城,县令崔录鸣逃走,公举的守城头领杨居士战死。

九年(1652)至十七年(1660),周至南山一带,先后有王才、周禹、刘四、王友、权必强、祈克赞、杨刚、白守爱、季沙鹤、李广等人占据。被防将张世美、程福亮或镇压或招抚。

康熙十五年(1676)六月初二,反清军由将军杜学、总兵李梅率领3000兵,出西骆峪,屯娘娘山。初四,反清军总兵王进孝、副将李成栋等出黑水峪,屯仙游寺。七月十七日,梁鼎率官军进攻,于姚村与反清军激战,败回。八月初二,总兵王好文来招抚,反清军因粮尽退走。十月副将付举、游击王守凤、都司王承弟、千总吴时泰进兵黑水峪,行至煎茶坪遇战不利而还。

嘉庆三年(1798)二月二十四日,白莲教义军和岐眉义军从斜峪关北出,与清兵在集贤村激战。白莲教义军由齐王氏、李全率领数万人,攻扑总兵王文雄营。王率军血战,义军用马队直冲。时有山西千总崔文,领虎头藤牌军2000人,跳跃出击,起义军战马受惊奔窜,自相践踏,退却。次日清军额勒登保以索伦精锐马队冲杀。总兵王文雄,率3000兵乘势奋追,义军被杀俘2000名。伤亡惨重,退入南山。乡团及士民战死4799名。

咸丰三年(1853)三月,太平军杨合亨活动于周至一带,探听军情。后在西安遇害。

同治元年(1862)五月三十日,回民军鲜有脱部,经周至与东路乡团激战。九月,郭摆摆在县东乡一带与清军作战。十月,农民军曹沛时(曹建业)屯兵黑水峪中,大败把总张德禄率领的乡团。

二年(1863)正月初三,回民义军破临川寺等村。南集贤乡约刘廛等侦知买毒药和入面袋,令青年假扮背粮逃难者。突遇回民义军数千人追来,抢走面袋,带回尚村镇,用面做饭吃,被毒死者,其尸载七八车。

二月初六,李蓝义军曹沛时部由黑水峪移营西走,经小麦屯,杀豪绅等90余人,走眉县住槐芽镇。九月清军东来追击,曹退入南山。次年(1864)二月,在山中被俘。

十月初七(11月19日),李蓝起义军千余由洋县攻佛坪出辛口峪,围攻周至县城。围城中,义军潜至北门外白龙庙,挖掘隧道,装填火药,于九日寅时轰塌女墙入城,知县庆麟自缢,把总张得禄被杀。义军得知俘虏中有本县人翰林路岷、御史王禹堂、孝廉雷启秀等名人,特加礼遇。王禹堂等在广育堂阎家药店中密议举众夺城事。泄密后,路岷、王禹堂、雷启秀等人被杀死。当时清钦差大臣多隆阿正在苏家沟镇压回民军。闻讯于十一月二十五日率领数万清兵,兼程赶来,围攻县城,战事激烈。次年二月,留守洋县的太平军曹灿部出宁陕援周至,受阻未果。二月六日,清军筑高台于东门外,多隆阿登台指挥,左眼中箭,不久死于行营。二月二十七日(3月31日),蓝大顺率400余人由城东南突围。退入南山。

三年(1864)五月二十日蓝二顺率义军出山,西进朱家岔、上三屯、哑柏等处,奉太平天国启王梁成富令围困史务堡。史务堡建于山巅,形势险要,三面陡坡,南面通山道,易守难攻,只有1口井,不足饮用,村民多靠饮用北坡下清河水生活。义军围堡

后，攻城失利，截断河流，堡内乡勇众多，人畜争水，渴死者逐日增多，太平军招降，遂开门投降，众人涌入河中暴饮，胀死数十人。此后，举堡迁于崖下，城废。梁成富、蓝二顺率兵 6000 余人，又进入焦家巷，修城固守。六月，陕西巡抚刘蓉、提督曹克忠统兵西来，驻周至六曲等处，包围焦家巷，进攻甚急，未克。遂调大炮猛轰，城将破，天大雨，清军收兵，太平军撤往阶州（今甘肃武都）。

六年（1867）二月，捻军首领张宗禹自河南入陕，率兵号称 150 万，依渭沿南山西进，经过周至。刘蓉、郭宝昌率清兵追击，进入眉县。

宣统三年（1911），西安辛亥革命起义成功，县东辛家寨兽医辛宗元为哥老会首领，立即召集哥老会员百余人，结队攻开县城。

民国 2 年（1913），祖庵农民李秉银，联合安家寨安大魁，组织武装数千人占据香山，口号“打富济贫！”震动周户两县。省府派兵镇压，李秉银单骑退入南山。

3 年（1914）3 月 11 日，河南白朗农民义军入陕。12 日，以王生岐为前导，围攻周至县城。县知事藤仲簧亲率官兵和民团、商团，登城固守，对击整日，白朗军统领 1 名阵亡。白朗军自城东攻入，城西守军不知城东黄教练带队投降，仍用炮击，白军盛怒之下，杀死城西部官兵及商绅等 700 余人。县财政局长赵步霄被杀，知事滕仲簧逃走。次日，白朗军北渡渭水入武功。五月二日，白朗军因在甘肃受挫，东进扶风、周至，在青化镇被追军击毙马队统领高云彩。大队沿山逼近长安。

5 年（1916）3 月底，西北护军王日三率 40 余兵经尚村镇，被镇乡约挟嫌将王及部众捕杀 38 人，仅逃出四五人。

6 年（1917）12 月 28 日（农历十一月初），耿直率 1000 余人在西安起义，与北洋军陈树藩部激战 3 日，退入周至。赶赴西安的郭坚部亦进入周至，与耿直所部会合，在周至召开两部将校会议，宣布成立陕西靖国军，通电全国，护法靖国，讨段倒陈（陈树藩）。其编制为总司令郭坚，副总司令耿直，下设 8 个支队。陈树藩得知后，调重兵分道西进镇压。在周至激战，靖国军因兵力薄弱，退守岐山。

7 年（1918）2 月，陕西靖国军右翼军张义安等率 300 余众，由兴平渡渭河，攻周至、户县等地，抵达西安近郊。9 月，靖国军第二路司令樊钟秀率 1000 余人，进军周至，与郭坚部遥相呼应。陈树藩部马旭群被赶出县城，双方攻守数月，八云塔制高点陈军对守军威胁最大。樊部派人买通 1 居民，担挑百十斤麦草放于塔门口，引火后逃脱。陈树藩部 10 余人葬身火海，1 人越窗逃出塔顶，匍匐于塔檐，哀号数日饿毙。后西城楼被陈军凿隧道填火药轰塌，东城外楼被炮击裂。樊部驻扎周至中，先后攻占运渠店、终南、豆村、甘沟堡等。甘沟堡村民，守城迎击，樊军被击毙 20 余人。

8 年（1919）2 月 2 日，军阀刘镇华率镇嵩军 8000 人，长驱西进，包围周至县城，樊钟秀率部固守城池。刘镇华分 3 路攻城多日，樊钟秀弹尽粮绝，于 2 月 17 日（农历正月十二）退走眉县，周至县城被刘镇华镇嵩军占领。

11 年 6 月土匪数十人乘夜袭入佛坪县城（今厚畛子乡老县城村），战斗后冲入正街县府中，捕获新任县知事张治和与离任县知事车正轨，抢所有财物，带出南门，越过岭坡后，将 2 人枪杀于松林中。

7 年（1918）至 13 年（1924），各军在周至互相混战，军队少则千人，多则万余，

人民供其给养粮草，负担沉重，苦不堪言。散兵游民，纷纷上山为匪，昼伏夜出，劫掠绑票，大股惯匪有：马玉和、任朝举、刘木匠、冰凌棒、冯鱼客、王三春等。百姓饱受祸患，各村自发组织硬团，以图自保。刘镇华派柴云升部驻周至，种植罂粟，强令征集烟税，百姓深受其害。

16年（1927）红枪会起义（见专载《吴新田祸周》）。

18年（1929）12月，周至饥荒日重，饿死者日多。警察、团丁摧粮要款，有增无减，在临川寺勒索吊打百姓，激起民愤。中共党员牛子皋、贺吉祥、陈桂等组织农民300余人，驱走警察、团丁，当天下午冲进终南镇，摧毁东北区公所。农民纷纷加入队伍，编为中队，持步枪、短枪者在前面，用大刀长矛等武装的农民跟进。农民军抬上云梯，包围进攻周至县城。傍晚占领县城。县长杨增润带领警察仓皇由西门逃往哑柏。农民军又攻进哑柏，杨增润逃往眉县横渠，被陈其武率领的眉县农民军擒获。押解途中，杨用金钱买通押解人员脱逃。

农民军进驻县城，休整后，又向户县挺进，包围县城甘亭镇，激战两天，击毙敌官兵百余人，攻克县城。捣毁国民党党政机关，处决禁烟局长，开仓放粮，开狱放囚，农商各安其业，人心大快。但在回师途中，遭冯玉祥部门治中旅伏击，农民军溃散，2县又沦军阀之手。

19年（1930）一月，周至年馑未过，瘟疫流行，哀鸿遍野。中共西府区委负责人陈云樵组织农民军骨干，联合眉县、武功、兴平等县农民武装2000余人，密至兴平尼空寺聚会，举行周至农民军第二次暴动，攻打周至县城。总指挥兼政委陈云樵，副政委吴焕然，副总指挥牛子皋，政治部主任张居仁。下设5个支队，1个独立大队。一支队陈桂率领周至农民军，为总预备队；二支队陈其武率眉县农民军攻打西门；三支队黄彦文攻打南门；四支队王盖臣攻打北门；五支队朱佐周攻打东门；独立大队李枝茂，随指挥部，配合攻打西门。下午各队出发，半夜渡渭河包围县城。但因泄密，敌有准备，激战3次，城未攻克，且伤亡较大，黎明撤退。

21年（1932）8月13日，国民党祖庵区长高义德带领副区长，催粮委员，保卫团长等人催粮逼款，吊打拘禁群众。王郭村青年农民李希平，秘密组织农民骨干70余人暴动，当晚冲进祖庵，杀死副区长以下4人，缴长枪11支，救出被关押的农民10多名。撤出祖庵后，占据虎头山。12月3日，县长王文伯率官兵围攻虎头山，因寡众悬殊，英勇抵抗后，终被冲散。第3次农民暴动失败。李希平辗转参加秦北游击队，任队长。23年（1934）10月26日晚回家时被密探告发，遇害。11月26日，红四方面军1.6万余人进入周至，宿营于集贤殿镇，次日驻马召、辛口，总部驻南大坪，休整后由辛口进南山，转战陕南。11月14日，国民党六十五师尾追红军扑空，驻辛口堵截红军。农历腊月二十日撤走。

24年（1935）6月，国民党陕军骑兵八十七团驻马召，堵截红二十五军北上。7月，徐海东率红二十五军2000余人，沿秦岭北麓西进，7月17日入周至，驻南集贤、殿镇两日，分兵攻占终南镇，处决地主徐三、民团长朱纯等豪绅。20日抵马召。处决豪绅雷立臣、乡约陈带带，烧毁数家富户契约。21日在马召镇重创国民党陕军骑兵八十七团，敌逃去。敌五十一军一一三师已追进周至，为隐蔽意图，佯攻汉中，22日晨

红军入辛口，走佛坪、留坝、凤县，入甘肃。敌一一三师追至辛口扑空，驻月余。

25年（1936）正月十二日，县保安队设伏，诱击农民起事首领张宗昌，在小留村激战一日。次年四月张宗昌组成近600人的队伍，县政府收买其团副刘玉海，诈抚张宗昌部，张宗昌中计被杀。

35年（1946）9月中原解放军北上，一部渡渭未成，回师南山，国民党中将何文鼎，县长左玉韬率兵警截击，俘解放军112名官兵，押解西安胡宗南青训队。

37年（1948）冬，国民党秦岭中部警备司令部（俗称秦岭守备区）在周至成立，司令何文鼎，副司令张士智，搜罗数县保安团队和地方小股武装，建制8个团，2个独立营，2个直属警卫连。约3000余人，1200余支枪。司令部设周至县城南街。该部骚扰百姓，鸡犬不宁。

38年（1949）5月20日，渭北三原、高陵、泾阳、武功等县保安队、警察队约3000余人，逃入周至楼观、马召沿山一带。称十大县团，指挥毕梅轩，沿山西窜，被解放军在西骆峪附近迎头痛击，毕梅轩带残兵300余人逃入汉中。五月中下旬，国民党四十八师警卫营700余人起义投诚。秦岭守备区三团、县自卫团2000余人，有步枪、机枪200余支，在团长张明珊、武良翰率领下起义。秦岭守备区驻哑柏二团三营营长东立武率部起义，东立武在周眉交界处截击胡宗南军车5辆，缴手枪220余支及大批物资。

5月21日，中国人民解放军二军六师一部解放眉县城。29日六师进入周至，由哑柏绕城关，向盘踞在辛口子、马召的国民党四十八师、秦岭守备区一部发起攻击，全歼秦岭守备区警卫营和一四四团，俘虏1400余人。5月30日周至解放。

6月10日，国民党军马鸿逵、胡宗南等部集结在凤翔、岐山、眉县一带，组织反扑。解放军采取诱敌深入的战术，于12日急行军撤至现周户交界的白马河一带，构筑工事，组织防御，等待时机，准备反攻。14日胡宗南派三十八军、三十六军沿山向东进犯。解放军利用已构筑的3道防线，趁敌立足未稳，用火药猛烈杀伤，国民党军伤亡一部，大部退至耿峪河西岸，对峙半月。

7月初，中国人民解放军西北野战军决定发动扶眉战役，围歼国民党胡宗南部队。解放军一野第一兵团（一、二军）的任务是：歼灭周至、眉县地区国民党九十军、三十六军及二十四师，尔后向宝鸡以南进攻，断敌南逃之路，策应渭河北岸解放军主力作战。兵团在户县涝店举行誓师大会。

解放军于7月10日黄昏复驻周至县城，在下侯家村、终南镇、金家庄附近隐蔽集结。11日国民党军进至青化、哑柏一带。11日18时解放军一军沿西宝公路之北，二军沿西宝公路之南，分别向青化、哑柏一带逼近。解放军一师取道下侯家村、下四屯、北槐花，于11日23时进至下阳寨。五团首先攻占聂村，师指挥部进驻聂村指挥战斗。五团由下阳寨通过5公里稻田泥泞地带，于12日凌晨1时，以特务连包围清河梁守军1个连，掩护团主力由清河梁、油房堡之间绕过夹道村、曹家村，直插马场。3时，五团第三营进占沙河东岸，占领有利地形，以1个连向东警戒，构筑工事，以断国民党军西逃之路，并准备阻击横渠方向可能来援的国民党军。其余与二军五师十三团在金家庄会合。五团主力进占李家庄后，以一营向徐家堡、梁家庄攻击前进；以二营进占马池村。5时许，一营进占梁家堡，国民党守军一部逃向李家庄被二营歼灭。一部逃向宝佛沟，

一营二连即向宝佛沟发起进攻，俘国民党军 300 余人，缴获重机枪 7 挺，其残部逃向公路，被三营俘获。至此，六团已完成截断国民党军西逃和东援之路，使夹道、曹家村、青化之国民党军陷于包围之中。二师五团首先由聂村向高家庄攻击，守军逃走，五团一营继续向常家堡攻击。7 时许，解放军炮火将常家堡东门摧毁，攻入寨内，全歼一九八团一个营，接着又攻占了油房堡。这时，五、六团向夹道、曹家村的国民党守军一九八团团部及第二营发起进攻，经过激战，于 14 时攻占曹家村，俘国民党军百余人。18 时攻占夹道村，俘国民党军正、副团长以下 400 余人。

解放军一师于 11 日 22 时沿公路西进，配合公路以南西进的二军五师围攻东阳化、哑柏的国民党军，但中途得悉，该守军已于黄昏撤走。二军五师继续西进，一师调整部署后，一团沿公路以南前进，绕至哑柏镇西南，除 1 个连警戒阳寨外，主力向二郎庙守军发起攻击，于 12 日凌晨 3 时攻占二郎庙，俘敌 30 余人。一团立即派一营从北、东、西面向余家坡、任家城的守军（1 个营）围攻，于 7 时 30 分突破村外集团工事，全歼守军。

二团进至青化东端后，除一营自东向西，三营自北向南，向青化镇攻击外，因陈家堡守敌向该团三营侧射，即以二营协同右翼第五团，同时向陈家堡之敌进攻。敌遭多路分割攻击，下青化守敌迅速动摇，并向西南逃走。二团抓紧战机，猛烈向守敌进攻，当即攻占了上青化。守敌逃向解家沟，二团继续追击，将敌全部歼灭，俘敌 400 余人。战斗结束后，一师向眉县方向追击前进。这次战斗歼灭国民党军二十四师全部和六十一师一部。

第三节 驻 军

西晋建兴元年（313）五月，梁州（今汉中）刺史张光派巴汉兵将，驻骆峪。明崇祯十四年（1641），孙传庭率官军镇压义军贺人龙后，分兵驻扎县城，人心惊慌，四出而逃。崇祯十六年（1643）驻军闻明朝已亡，西撤时将官署民房大半焚毁。康熙十三年（1674）十月，官军游击程福亮，自西乡县退兵河口，由周至、户县供给粮草，次年八月汉中失守，程福亮退住黑水峪。十一月游击梁鼎，屯兵黑水峪，索粮草夫役，百姓困苦不堪。康熙十六年（1677）游击周龙，又领兵 500 名驻防，至十九年（1680）赴泸州，仍留守备白文管汛务。其间又有彭宣、王守凤，陈奇漠、郑起成、吴时泰，付举、吴照、夏印、李重华等或驻扎，或往来，骚扰百姓，“丁壮馈运于外，老弱供给于内，民众不堪其扰。”

民国 5 年（1916）军阀陈树藩在周至的驻军增添斗税、附加税等杂税苛捐，追索前 4 年的欠粮、欠税，裁去县禁烟委员，开放烟禁，暗令周至广种罂粟，亩缴烟税高出地丁税的 10 倍。被揭露后，以禁烟为名，每亩再敲诈罚银 6 两 6 钱。民国 8 年（1919），北洋军阀的走狗刘镇华率部进驻周至，强迫种植罂粟 1000 顷，亩收白银 10 两；民国 11 年（1922）派种 2000 顷，亩收银元 10 元；民国 14 年（1925）派种 3000 顷，是年

鸦片烟价大跌，税款有增无减，农民收不胜付，加之旱，粮食歉收，饥荒难度，全县农民饿死和逃亡者6万余人。民国15年（1926）春旱，烟苗枯死，麦苗枯黄，吴新田强行硬派白地款500万元。吴新田不顾农民死活，收款花样繁多，一是武装征款。官兵警察、催款委员、乡约等持枪提绳，逐户强迫缴纳烟款，拖延或无法缴纳者，绳绑索捆，严刑拷打，惨叫声穿户越村，令人毛骨悚然。二是收护烟费。每逢收烟，官兵名曰护烟巡逻，实属明抢。如驻哑柏的第七师营长赵海青，征收哑柏6所护烟费20万两烟土。三家庄农民毛豹子烟土被抢，说理中被当场枪杀，无人敢管。三是俗称砸款的高利盘剥。征烟款派定比额，勒迫限期缴纳，农民纵有丰收烟，难以一时收齐售出，农民到期无法缴足款额，即遭无情毒打折磨，受刑不过，只得央请到指定商号，开具代付款条，交经征人，农民愤恨地称此法为“砸款”。起初每元日利10%，后涨至日利30%，并附有过期未还，利滚利之规。砸款的商号，有哑柏第七师十一路司令柴云升的德盛成号，县城商务会长郝维新的福德永号，马召、终南亦有类似商号。其实，商号只开空头条据，障人耳目，农民将砸款本利还清，才将烟款汇送。巨额利息落入官绅兵商腰包。其残酷手段，擢发难数。激起农民红枪会起义（参见专载《吴新田祸周》）。

国民党秦岭中部警备司令部3000余人驻周至，劫掠无数，其胸章赤胆铁血，百姓称其“痞脸没血”。抢掠百姓财产，翻箱倒柜，百姓称其为“搜套”。

60年代以来，进驻周至的中国人民解放军有：1962年2月至1983年，中国人民解放军8038部队驻楼观镇鹿寨村。1970年2月，中国人民解放军58018部队驻集贤乡、大曲、耿峪。6月，中国人民解放军85109部队驻县东门外至今。次年中国人民解放军5382部队，驻本县渭河大桥南。1976年中国人民解放军84611部队，驻本县渭河大桥南。1984年中国人民解放军武警一支队，驻周至渭河大桥南。11月，中国人民解放军84595部队驻楼观镇鹿寨村。

中国人民解放军驻周至的还有：富仁乡渭兴村的84630部队；哑柏镇裕盛村的59095部队；青化乡、厚畛子乡的84543部队；就峪乡的84631、80817部队。耿峪乡耿峪村58012部队，九峰乡耿西村58005部队司机训练队，楼观镇鹿寨村84874部队舟桥营。

解放军驻军为周至建设立下了功勋。1970年6月，周至至城固公路开修，驻军851工程部队，承担艰难险段30多处27.288公里，指战员一不怕苦，二不怕死，战胜重重困难，完成土石方559678方，建桥2座，修涵洞74道。荣立二等功1人，三等功35人；2000多名指战员被评为先进个人，7560人次受嘉奖。16人光荣牺牲，长眠在县城南烈士陵园中。1980年7月2日特大山洪，舟桥部队驾舟在洪水中抢救人民生命财产。203部队开荒屯田，1名战士为抢救触电的裕盛村女青年，光荣献身。

1986年10月25、26日黑河司竹乡竹护村大堤决口，河中夹心滩1名瓜农被洪水围困，十分危急，84874部队舟桥营官兵闻讯立即赶赴现场，用橡皮船抢救出瓜农，出动车辆20台次，官兵1800人次，同干部农民一起抢险。周至人民永远铭记着他们的业绩。

教育·科技志

周至教育素来发达。汉代马融从学于挚恂，唐代魏元忠求学于江融。明代“邑四十里，里各有学，弦诵之声闻于四境”。王三聘辞官归乡办义学，人称师表。清初社学复兴，书院开办。李二曲讲学于江南、关中，誉满天下；路德弃官从教，为一代宗师。清末，县内义学兴起，私塾遍及乡间。现代教育始兴。县对峰书院改为官立高等小学堂，内设师范传习所。民国初年，全县初等、高等、两等小学堂有 50 余所。民国 29 年（1940）普及初级小学教育，校数增至近 300 所，学生 1.2 万余人，教师近 400 人，初具规模。中华人民共和国成立后，中小学教育普及。1949 年全县小学 304 所，学生 13 630 人，入学率 60.5%；中学 2 所，学生 723 人，毕业 346 人；1989 年有小学 357 所，学生 70 083 人，入学率 96.55%，在校巩固率 97%。中学 37 所，学生 29 352 人，毕业 10 272 人；1977~1989 年高校中专录取 7141 人。教育亦有失误。1957 年错划 28 名教师为“右派分子”；1958~1960 年片面大搞勤工俭学，停课支援农业生产，教学质量一度下降；“文化大革命”中，学校教师被冲击，校舍设备遭到严重破坏，教育质量大幅度跌落。1977~1989 年，全县上下努力发展教育事业，消除失误造成的影响，教育方有较快发展。

周至科技，在汉唐时已较发达。今出土的汉唐文物有建筑、冶炼、制陶、工艺品等类。隋建的法王塔，唐建八云塔、大秦寺塔为国内重要古塔建筑。明清时修建渠道，引种红花、红薯、玉米等。医药业有广育堂痧药、六合成丸药、欢乐膏药等。冶炼业有大量铜、铁器文物，和数处冶炼遗址。民国时著名的黑惠渠建成；引进棉花良种德字棉、斯字棉；建成秦岭林业管理处，建苗圃，著论文，林业研究有开创之功。

50~80 年代，周至科技进入新的阶段，推广系列良种，官村一号小麦试验成功并大面积推广；飞播造林，周至红西瓜品种和秦美猕猴桃等试验引种成功并推广；关中挽马、巴宁下子猪等改良品种深受欢迎；在出血热防治、教学研究上有成果。

第一章 旧式教育

第一节 县学、社学和私塾

县学 是明清时的官办县级学校。经过考试，准予入学者为县学生员（即秀才），谓之“进学”，或称“入泮”、“游泮”。在县学中，学官不事教授，生员不在学读书，只到学校领取题目，按时交卷领奖而已。同治元年（1862）县学毁于兵燹，移于县衙内大仓南（今档案局址）。光绪九年（1883）又在文庙南依旧制重建，直至清亡。

社学 是元、明、清时的乡社学校。元制 50 家为 1 社，每社设社学 1 所，选择通晓经书者为师，农闲时招收少年儿童入学。明代全县 40 里，都有社学，“弦诵之声闻于四境”。明末，因社会动乱，社学大部废弃，仅存西关里一所，以后也毁于战火。明末至清初数十年间，周至乡村学校教育处于停顿状态。

清康熙二十年（1681），知县章泰捐资在学官西侧建社学房屋 27 间，“延诸生英俊者数十人讲习其中，复董之以名师”，倡导风化教育，并制订《为学次第》5 条，作为学子修业正身的规范。乾隆十一年（1746），知县邹儒鉴于本县文教落后，图谋振兴，在祖庵、终南创建社学 2 所。

社学古为乡校，在周至也是义学，经费由地方士绅集资，或藉庙宇、祠堂、官产收入资助，或由社会募捐，延师开馆，不收束修（即学费），贫寒子弟皆可入学，故称义学。清初规定，县学生员参加岁试，如成绩过差，处分严厉的包括由县学降入乡社学，叫做发社。当时有县西乡吕家堡义学，文武兼习，颇著声望，教学内容别具一格。

光绪年间，因武训兴学风尚所及，县内各大村镇，如青化、马召、豆村、集贤、尚村、千户等相继办起义学。

私塾 旧时县内的县学、社学（义学），由于规模数目所限，远不能满足青少年入学的需求，大部分学子只能在私人设立的学塾里读书。

明代周至的私塾无考。清代周至的私塾较多，可分为 3 类：一是家塾，亦称教馆。是当地士绅、望族、富户私人聘请塾师于家中设馆，专教自家子弟的学塾。也有个别亲戚子弟央求就学者，经主家与塾师允许，也可入读。馆师束修约为长工工资 2 倍，一般待遇较高，颇受东家敬重。乾隆时韩城人王杰（后中状元为内阁大学士）在双庙村王魏氏家教学，受到隆重礼遇，被传为佳话。二是塾师私人所办的学馆。这些塾师一般为学识较高，稍有经济地位者，自视有声望，不屑外出谋馆。学生就学，须缴纳束修。束修的多少视学生家庭贫富、学习程度高低，于开馆前邀集家长议定，年分两次送馆（端午、中秋前后）。每逢年节，学生要送礼物表达敬师之意。有“清明一斤油，端阳一份

礼，中秋饼与酒，冬至三斤肉，腊八一升米”的讲究。也有个别分外聪颖，可堪造就，而又十分贫穷的学生，塾师出于怜才之心，免费让其就学。东汉末年，茂陵人马融从学于周至学者挚询，就是此类私塾。咸丰年间，阿岔村苏永烈兴办稻香斋书房，教授本族及邻村子弟，治学严谨，名播四方，兴平、武功、户县士子远道而来求学。为纠正《诗》、《书》版本之讹误，苏永烈特聘南方著名学者至家编校注疏，雇请刻工雕版刊印《诗经小序备览》等书，是为人称道的严谨学者。三是在人口稠密地区，由几家富户联资，或由街坊邻里协商，利用庙宇、祠堂等官房共同延师设馆的私塾，公举一、二人担任学董，管理事务。塾师束修由学生平均负担。

塾师多系失意文人，其中不乏品高学富的宿儒；也有开讲错讹百出，甚至口念白字，艰于句读者，更有一些只图弄钱，不负责任的塾师。私塾收生，年龄不限，自五六岁至 20 余岁的都有。启蒙识字的先读《百家姓》、《三字经》、《弟子规》、《千字文》等，逐渐加深以至《论语》、《孟子》、《礼记》、《易经》诸书。学法以念背为主，兼以习学。较深资历的学生则吟诗作联，作八股文章，以图进身之阶。民国初，仍有不少私塾继续教习孔孟，与新学制并存，政府屡禁不止。民国 26 年（1937），各保普遍设立学校，私塾大减。50 年代初，私塾方被淘汰。

第二节 书院

集贤书院 明朝嘉靖二十五年（1546），知县李春芳于县仓西侧旷地（今自来水公司址）创建，因奉调离任，工程中断。嘉靖四十二年（1563），知县何起鸣增修竣工。仿照南宋朱熹《白鹿洞法规》教授生徒。明末遭战乱，书院废置，改为官仓。

对峰书院 清代乾隆十三年（1749），知县邹儒捐资首倡，创建于县东门外，十五年（1751）落成。因门对终南山三台峰而得名。书院构筑有大门、仪门、讲堂、掌教居室、文昌祠、号舍、厨房等房屋 72 间，占地 15 亩。书院位濒沙河西侧，因河水累年啮蚀，危及院址。道光二十年（1841），知县徐葆甫接受士民建议，发起捐银集资，将书院移建于县城外东南（今淀粉厂址），建房 212 间，占地 23.5 亩，规模较前宏大。

对峰书院系士子为应科举考试的准备场所，受儒学督导，定期考课。每月初二举行官课（包括全县生员、童生），由知县命题，每月十二、二十二日举行院课，由山长命题。评阅后，依优劣排定名次，给予奖励。官课每次奖生员、童生各 24 名；院课每次奖生员、童生各 12 名。书院经费来自田租课、房租、修金等收入。书院筹建伊始，邹儒及士绅即捐资募工垦荒充为学田 6026 亩，岁征银 413.5 两。光绪三十一年（1905），知县陈官韶加以修葺扩大，改为高等小学堂。

周至明清时考中进士 35 名，举人 172 名。大都是富豪望族子弟，集中在四里望族中。其辛街里进士 9 名，王家占 3 名，举人 28 名，王家占 7 名。利泽里进士 3 名，由赵家囊括；举人 5 名，赵家占 3 名。西寨里惠家 2 中进士。终南里路家 5 中进士，3 点翰林。清后期俗谚有“肖（家）钱，路（家）势，魏（家）有情，每试不离前十名”。揭

露科举制度弊端。

第二章 学前教育

民国 35 年（1946），周至县政府曾试办过幼儿教育。1950~1978 年，学前教育发展慢，1979 年后始有较快发展。

第一节 幼儿园

县办幼儿园 1957 年县教育科于县城东街小学内附设 1 个幼儿班，为时约 1 年，有教师 2 名。幼儿班招收县级机关干部子女 50 名。次年 4 月，县妇联在县城南背街创办周至县幼儿园，有教养员 5 人，入园幼儿 140 人。1961 年县幼儿园迁至东大街，次年再迁北庵巷至今。1966 年“文化大革命”县幼儿园停办。1975 年咸阳地区和周至县拨款 6.5 万元，于旧地重建幼儿园。次年 3 月建成开园，名为周至县职工幼儿园。1985 年幼儿园有 3 个班，入园幼儿 126 名，教职工 7 名，建筑面积 600 平方米，占地 4 亩。

幼儿园招生对象为县级机关干部子女，初办时还收留过个别孤儿。入园年龄为 3~6 周岁，1~4 年升入小学。一般按年龄编为大、中、小班，或者大班、小班。

1958 年幼儿园初办时，课程设有语文、算术、音乐、唱游（一种包括唱歌、游戏、体操的综合性课程）。1962 年改语文为语言，改算术为计算，增加美术和体育，教材由县文教局教研室编发。1977 年采用西安市教育局编写的教材，改语言为政语，改计算为算术，增加劳动卫生。1981 年采用北京市教育局编写的幼儿园教学大纲和教材，复改政语为语言，改算术为计算，增设常识，将卫生、劳动并入游戏。



1952 年夏收大忙中，一区二曲乡头屯村办起农忙托儿所，成年劳力下田劳动时，全村 23 名儿童，由 4 名中年妇女管育。这是 6 月 18 日拍的照片。

表 57 周至县幼儿园 1958~1989 年择年表

年份	入园幼儿 (人)	班数 (个)	教 职 工 (人)	年份	入园幼儿 (人)	班数 (个)	教 职 工 (人)
1958	140	3	6	1961	31	2	5
1964	46	2	5	1966	23	2	4
1976	5		3	1979	66	2	10
1981	73	3	9	1984	140	3	9
1987	125	3	12	1989	117	3	12

企业办幼儿园 1989年县城内企业办幼儿园4所。其中周至县变压器厂幼儿园1975年创办，设1个班，入园幼儿近20名，教养员2名；周至县造纸厂幼儿园1976年创办，设1个班，入园幼儿50名，教养员3名；周至县橡胶厂幼儿园1985年创办，设1个班，入园幼儿26名，教养员3名；陕西省淀粉厂幼儿园1979年创办，设1个班，入园幼儿18名，教养员4名。

农村幼儿园 1958年秋农村因“生产大跃进”，须解放妇女劳动力，一些公社办起抱娃组、农忙托儿所等临时性民办幼儿组织。全县有508所，633个班，入托幼儿17 520名，有教养员1005人。到1960年人民公社办幼儿园有664所，804个班，入园幼儿21 067名，教养员1063人。1961年经济困难时期，仅存季节性幼儿园。“文化大革命”期间，农村无幼教组织，1980年以后，在广济、集贤等乡办有私立幼儿班。

第二节 学前班

学前班（即幼儿班）1975年全县农村兴办幼教班，主要使5~6岁儿童入学前，受1年预备教育。

1975年春富仁公社的建兴、渭丰、富兴生产大队率先办起红幼班（即学前班），次年广济、集贤、豆村、甘沟、曙兴等村的红幼班成立。1979年学前班普及，全县办起学前班225个，入学幼儿12 750名，教师255人。

学前班，多附设于当地小学内，学制1年。初办时课程有语文、数学、音乐、体育、美术。语文、数学课本与小学1年级教材相同，在教学中作适当删减。1985年起，采用教育部颁发的学前班教学大纲和教材。课程有语言、计算、常识、美术、音乐、体育（后两种教材自定），经费由村委会筹集管理。教师从本村具备初中以上文化程度妇女中遴选，业务由当地小学辅导。

学前班初办时出现过小学化的倾向，强制孩子识字、演算术题，与小学1年级教学内容相重迭，使幼儿产生畏惧学习的心理。80年代加强培训幼儿教师，这种现象逐步

扭转。马召村、镇东村学前班获西安市级先进集体,西安市政府表彰先进幼教个人 3 名。

第三章 学校教育

第一节 小学教育

学校 光绪二十八年(1902)周至县举人宫炳南捐资首倡,于祖庵镇(今属户县)创办周至首所新学堂——双溪学堂。光绪三十年(1904),马召镇人刘宗关(崑玉)与弟宗闽又于马召镇创办鹿鹤学堂。次年(1905)清廷诏令全国罢岁科考、乡会考,改书院为学堂。原对峰书院改名陕西省西安府周至县官立高等小学堂,全县建立初等小学堂 36 所。宣统年间(1909~1911)全县除初等小学堂增加到 50 余所外,在县城考院和演武厅各办两等(初等、高等)小学堂 1 所。民国元年(1912)《壬子学制》颁布,周至县官立高等小学堂改为县立高级小学校,初等小学堂改为初级小学校。民国 2 年(1913)又改双溪学堂为周至县第二高级小学校。民国 10 年(1921)受新文化运动影响,县知事熊飞于县城南街王两曲祠内创设女子学校,为周至女子教育之始。民国 14 年(1925)全县有初级小学校 325 所;高级小学又创办了 3 所,共 5 所。民国 17 年(1928)李育英于县考院倡办县立第一女子小学(本校于民国 32 年(1943)与城镇中心学校合并)。民国 18 年(1929)后,周至迭遭灾荒,兵匪交织,百业萧条。第一高级小学校尽力维持,其余高小皆曾停办。民国 25 年(1936)前后,灾后民生稍有复苏,教育事业方有起色,至民国 28 年(1939)已有县立完全小学 5 所。民国 29 年(1940)国民政府用“政教合一”的制度推行强迫教育,以及普及 4 年级初级小学教育。民国 31 年(1942 年)有保国民学校 233 所,乡(镇)中心学校 17 所,私立小学 4 所,学生 12 882 人(其中女生 752 人),教师 398 人。嗣后,学校逐年增加,至民国 38 年(1949),全县有乡(镇)中心国民学校 30 所,保国民学校 270 所。

私立小学自民国 16 年(1927)首创三育小学以后,各乡私立小学遂联袂而起,至民国 38 年(1949)先后举办过三育、宗铭、乾惕、甘西、光华、晨钟、启明、东岳庙、尊孔、知行、哑柏乡青化分校、崇实、集贤、培贤、兼善女子、中和、自强 17 所私立小学。迄 1949 年,私立小学仍有 4 所,1951 年停办。私立小学经费由主办人筹措,或富绅捐赠,或团体资助,或向社会募捐,或借助公共产业,有时政府也给予少量补助。

1949 年 6 月县人民政府接管 30 所中心国民学校,270 所保国民学校,4 所私立小学。1952 年有完全小学 30 所;1958 年全县小学增加到 511 所。1961 年调整小学,完全小学减少 47 所,初小减少 173 所。1968 年全县小学 613 所,1989 年有小学 357 所,

2473 班，70 083 名学生。

1963 年周至学龄儿童入学率 66.5%，为使家境较贫、离校较远的儿童受到教育，大力倡办耕读小学。次年春，司竹、哑柏先行试办，后在全县推广。这种小学由生产大队或小队筹办，按居住区域设点，校舍借用民房或公房，经费由生产队负担，不收学杂费，贫家学生的文具、书籍也由生产队补助。教师就地选聘报公社批准，按同等劳动力在生产队记工付酬。学校受公社大队双层领导。1964 年全县耕读小学 271 所，次年 533 所。耕读小学的兴办，有力地促进了小学教育的普及。1965 年全县有小学生 52 104 人，其中耕读小学学生 13 393 人，占 25.7%，是年学龄儿童入学率为 83%。“文化大革命”初耕读小学陆续停办，有的延续到 1966 年底，与当地公办、民办小学合并。

学制 清末，高等小学堂学制 4 年。民国初年，初级小学校学制 4 年，高级小学校学制 3 年。民国 22 年（1933），实行小学 4、2 分段制，保校（即初小）为 4 年，中心学校（即完小）为 2 年。私立小学学制与公立小学相同。1949~1966 年，全县小学实行 6 年（4、2 分段）制，即初小 4 年，完小 2 年。1969 年小学改为 4 年，1971 年改行春季始业，1979 年恢复秋季始业，1982 年小学学制恢复 4、2 分段的 6 年制。

课程 清末，高等小学堂课程有修身、读经讲经、中国文学、中国历史、外国语、算学、地理、博物、图画、体操等。

民国时期，初小课程有国语、算术、社会科、自然科、工用艺术、体育、音乐等科目。高小课程为国语、算术、公民、卫生、历史、地理、自然、园艺、工用艺术、形象艺术、音乐、体育等科目。民国 19 年（1930），教育部令各校增设党义课。民国 32 年（1943）国民学校课程设置为国语、算术、公民、历史、地理、自然、常识、图画、劳作、音乐、兵役、防空、童子军训练。抗日战争胜利后，删去兵役、防空课目。私立小学在教材的选择、课程设置上相对自由，有的给学生讲授四书五经，有的教会学校给学生加授宗教经典。有的进步学校如早期的甘西、知行小学，或用生活书店发行的战时教材，或从进步书刊上自选篇章，或选取科学社会主义学说，对学生灌输革命思想。50 年代后，初小课程设有语文、算术、体育、美术、音乐；高小增设自然、历史、地理、珠算、农业常识。成绩考核为平时、期中、期终 3 次，记分为百分制。

学生 民国 38 年（1949）有学生 13 630 人，入学率 60.5%。50 年代后，小学教育逐步普及，在校学生大幅度增长。1950 年 16 927 人，入学率 57%。1955 年 20 832 人，入学率 66.4%，1971 年 62 865 人，入学率 87.3%。1975 年 59 317 人，入学率 97.2%。1988 年 72 184 人，入学率 97%。比 1949 年学生增加 3.3 倍，入学率上升 40%。1989 年入学率为 96.55%。

第二节 中学教育

学校 民国 28 年（1939）西安私立民立、民兴初级中学（以下简称‘民立’、‘民兴’）为避日机轰炸，相继迁到周至，中学始兴。民国 29 年（1940）东乡人士创办私立

武成初级中学（以下简称‘武成’）。民国 32 年（1943）国立、民兴中学迁回西安。民国 32~34 年（1943~1945）间，私立蓬莱初级中学由山东迁来周至。民国 32 年（1943）周至创办县立初级中学。中华人民共和国成立后，周至县立初级中学更名周至县立中学，复更名陕西省周至中学；私立武成初级中学更名周至县立初级中学。1952 年全县普通中学学生由 1949 年的 723 人发展到 1233 人。1953~1959 年建成哑柏中学、广济中学、终南中学、集贤中学、尚村中学、楼观中学等 16 所中学（初中 13 所，高中 3 所）。1962 年撤销集贤中学和楼观中学，全县有哑柏、终南、广济、尚村、周至和城关公社中学 6 所（其中公办 5 所，民办 1 所）。

“文化大革命”初期，全县中学停止招生。1970 年县革委会中的军代表将哑柏中学校舍 212 间，5088 平方米，折款 20 万元卖给咸阳国棉一厂，引起群众不满。受到陕西省革委会通报批评。1969 年县革委会又撤销周至中学，并决定 851 部队占用周中校舍 102 间，2346 平方米，农场耕地 26 亩；县制药厂占用周中南校 22.7 亩，校舍 118.5 间，2695.8 平方米；县体委占用周中大操场 45 亩。“文化大革命”中，周至中学 26 名教职工被扣上“帽子”遭批斗。周至中学两次停办，图书、仪器、体育器材、桌凳床板丢失殆尽。终南中学图书仪器被抢劫一空，桌凳门窗横遭破坏。哑柏中学几遭毁灭，图书仪器被抢净尽，档案资料被烧，桌凳所剩无几。各中学损失空前。1973 年后，周至采取小学戴帽（即在小学附设初中班）的方法，提出“学生读初中不出队，读高中不出社”的口号，发动各公社办高中，大队办初中，全县附设初中班的小学 56 所。1975 年全县中学 114 所，其中高中 11 所，初中 103 所。到次年 60% 以上的小学“戴帽”，全县中学 199 所，其中高中 41 所，初中 158 所。经过调整，到 1989 年，全县县属高中 7 所，县属初中 1 所，乡镇初中 29 所。

学制 民国时期，至 60 年代，初中、高中均为三三分段制。“文化大革命”后，改为二二分段制。1980 年恢复三三分段制。

学生 民国 38 年（1949）全县高、初中有学生 723 人。此后，学生增长较快，1952 年 1233 人，1973 年 13 489 人，1988 年 30 110 人；其中高中 6218 人，初中 23 892 人。次年 35 639 人。

课程 民国时期中学课程设国文、公民、童训、数学、地理、历史、物理、化学、植物、英文、体育、音乐、图画、劳作。中华人民共和国成立后课程设政治、语文、数学、物理、化学、历史、地理、生物、俄语、英语、体育、音乐、美术、制图。成绩考核分平时、期中、期终，为百分制。

第三节 专业教育

一、师范教育

始于清末，光绪三十二年（1906）周至创办师范传习所。民国时期，周至办有单级

师范 1 所，联立简易师范 1 所，因经济拮据，时办时辍。中华人民共和国成立后，县政府重视培养师资，办有师范学校 1 所，函授师范学校 1 所，教师进修学校 1 所，师资素质有所提高。

师训所、师训班、简师班 民国 20 年（1931）和民国 26 年（1937）两次于文庙举办县教师训练所，学制 1 年。民国 30 年（1941）秋，县国民教育师资训练班于文庙成立，民国 32 年（1943）迁至万寿宫（今文化馆址），历时两年半，举办 3 期，招收学生 150 人，教员 4 人。课程开设有国文、数学、军训、儿童心理、社会科学等。首期还对学生进行军事训练，发给每人 1 套军服。次年春，奉命并入县立中学，与简师班并存 1 学期，学制 1 年（简师班半年毕业），毕业学生 35 人。民国 34 年（1945）改为简师班，举办 1 期，学制 3 年，毕业学生 48 人。

周至县单级师范学校 民国 16 年（1927）创办于大仓。课程设置有国文、算术、心理学、教育学，原定学制 1 年，实际授课 6 个月。

简易师范学校 民国 33 年（1944）秋，周至、武功、眉县出于培训小学教师的需要，又因地域毗连，遂成立 3 县师范学校。校址设在距离 3 县较适中的哑柏镇城隍庙。经费，周至承担 50%，武功承担 30%，眉县承担 20%，学生比额按经费比例分配。嗣后，武功学生人数超过比额 1 倍，首届招收 2 班，学生 100 余人，教职员 131 人，学制 3 年。课程与普通初中基本相同，增设心理学、教育学。

次年眉县师生撤回，改校名为周武联立简易师范学校。民国 35 年（1946）发生学潮，武功师生撤回，学校更名为周至县简易师范学校。有 6 个班，学生 300 余人。民国 38 年（1949）学校因战争冲击而停办。简师毕业学生仅 78 人，未毕业的初中生入县立中学学习。

周至师范学校 1959 年 9 月成立，校址在县城东南角（今七中、教育局址），设中师、初师、速师、幼师。以东小为师范附小。中师、初师学制 3 年，速师、幼师学制 1 年。首届招生 290 人，中师、初师各 2 班，速师 1 班。

1960 年除招收初师、中师外，还招收幼师 2 班，女学生 86 人。次年有初师 6 班，学生 290 人；中师 5 班，学生 233 人；教职员 38 人。是年幼师毕业生 80 人，中师入学新生 50 人。1962 年学生 482 人，中师毕业 99 人，初师毕业 183 人，分配到小学任教。是年 5 月，学校停办。

周至师范函授学校 1960 年 4 月成立于周至师范学校内，负责教师的函授学习和全县学校的函授教育。学员 1742 人，其中中师函授 585 人，初师函授 753 人，学制 2 年；高师函授 224 人，俄语广播函授 180 人，其中俄语函授是年招收 1 次，以公社为单位建立收听站，站以下建立收听小组，中学、师范学校每校 1 组，小学每辅导区 1 组，6 月 27 日开学，每周收听 3 小时，学制 1 年。2 年制函授以公社为单位设站，或以小学辅导区为单位设辅导站，各辅导站按学员分布情况划分小组，进行教学。

周至县教师进修学校 1977 年 11 月成立，借用陕西师大分校校舍，首期举办 6 班，学员 260 人，学制 1 年；1980~1983 年办顶替班 2 期，培训幼师 40 人，办综合班 2 期 4 班，学制 1 学期。1984 年迁哑柏镇，办综合班 2 班，中师班 4 班 190 人，进修 1 班 50 人，学制 2 年。1985 年招收民师、中师各 1 班，102 人，学制 2 年。1985~1989

年为长安师范代培 4 期，每年招收小教培训班 1 个，学期 1 年。

咸阳地区初等教育师资短期训练学校 1952 年迁至哑柏镇，姬灏任校长，举办 1 期，招收 5 班，学员 280 人，课程有数学、政治、史地、教学法等。次年周至划归宝鸡专署，改校名为宝鸡地区初等教育师资短期训练学校。同年 5 月停办，学生一部分入哑柏中学学习，一部分安排工作，个别的回乡参加农业生产。

咸阳专区乾县师范学校（分校） 1973 年迁至哑柏镇，1977 年底迁回乾县。

咸阳师范专科学校 1978 年 4 月于哑柏镇成立，设化学、物理、数学等专业。1984 年 1 月迁回咸阳新校址。

陕西师范大学（分校） 1972 年 1 月设于富仁（原共产主义劳动大学址），1978 年 12 月迁回西安。

二、职业教育

创办于民国 7 年（1918），因不为社会所重视，景况不佳。50 年代农业中学发展较快，但未巩固下来。“文化大革命”中，职业技术学校多数停办。1982 年以来，周至职业教育又呈现发展趋势。

周至县第一职业学校 前身是民国 7 年（1918）创办的乙种蚕业学校。民国 12 年（1923）改为第一职业学校，学制 3 年。民国 14 年（1925）有学生 70 余人，所设普通课程与高小相同，由第一高小教员兼任，所设专业课程有蚕体解剖、病虫害学、农学大义、林学大义、缫丝学等，由 1 名教员专任。民国 16 年（1927）校舍毁于兵燹而停办。

周至县私立农业职业学校 国民党少将李少棠创办于民国 37 年（1948）秋，校址设在青化小学内，在李倡导和资助下，由当地人士捐助土地钱粮作为经费，拆除旧庙修建校舍，次年开学。李任校长，教职员 13 人，校务由化学教员张恭直兼管，学制 3 年，免收学费，首届招收 2 班，学生 67 人，开设国文、数学、物理、化学、动物、植物、农知、园艺、兵役、防空、政治等课程。其中专业课农知、园艺以实习为主，教学设备较完善。民国 38 年（1949）夏国民党军残部占驻学校月余，师生星散，校内设施悉遭损毁。周至解放后，初秋师生返校。1950 年学校被县政府接收，次年张恭直任校长，李少棠任副校长，学校终因无从归口而停办，学生转入周中、武功农校、眉县林校学习。

周至县综合大学 1958 年成立，校址设县农场（马召）。学校不定期培训公社农技、水利员，有学生 80 人。农业班开设语文、算术、作物栽培、植物保护、土壤肥料、植物气象等课程，水利班开设几何、代数、测量、制图、物理等课。次年夏停办。

农业技术学校 1959 年 6 月综合大学更名为农业技术学校，附设于城关公社中学内，招收 1 班，学生 30 人。1964 年秋，招收 1 班，学生 60 人，职员 6 人，专任教员 3 人，受农牧局、文教局双重领导，省政府定为“社来社去”性质。开设农作物专业，课程有植保、土壤、生物、语文、数学、物理、化学等，学制 4 年（包括实习 1 年）。次年春迁至县农场，有校舍 36 间。是年秋招收 1 班，学生 50 人。1969 年因学生毕业后就业无保证而停办。

周至县卫生学校 1977 年成立，其前身为周至县“6·26 卫生学校”，校址在楼观镇

延生观，1978年迁至哑柏镇，迄1984年共办13期，学制最长1年，每期学生50人，教员3~5人，共培养医疗技术人员700人。1985年1班学生30人，教职工11人，专任教员4人。1989年1班63人，教职员10人。

周至县“五七”大学 1975年11月成立，教职员21人，总校设在周至中学（已停办），农技班设在县农场，林果班设在渭河林场，实行“那来那去”。设有政治理论、农业技术、林果技术、畜牧兽医、农业机械、医疗卫生、水电、师范8个专业，各1个班，每班学生40人。政治、农业、林果、畜牧兽医、师范5个专业学制1年；农机、水电、医疗卫生3个专业，学制2年。

1976年秋迁至陕西师大分校，设6班，学生300人。其中农机班2个，学生100人，教师培训班2个，学生100人。赤脚医生训练班1个，学生80人。电影放映训练班1个，学生20人。次年11月，改为县教师进校，其培养农业技术、医疗卫生人员的任务，分别由农林局、卫生局担负。

农业中学 周至县群众自办农业中学（以下简称农中）始于1957年秋，办有半耕半读农中10所，12个班，学生841人。次年7月县教育局工作会议对发展农中作了安排，又在终南公社勒马等地办农中55所（处）。1959年1月全县办农中14处，32班，学生1633人（包括县农场办的2处，8班，335人）。是年6月对分散的农中合班并校后，巩固下来的半日制农中5处，18班，学生831人；其他职业中学2处，4班，学生189人（其中：县农场办3班，学生133人；社办1班，学生56人）。次年全县农中15处，38班，学生1937人。

1961年2月调整农中，将城关社中改为农中，保留终南勒马农中为“6·5·1”制（6个月劳动，5个月学习，1个月放假）农中，其余农中和社中一律改为“3·9”制（3个月学习，9个月劳动），使1307名学生农忙参加生产劳动，农闲读书。是年11月县扫盲业余教育专干会议后，决定根据实际办农中。次年1月全县有终南公社勒马农中、楼观公社农中、司竹公社农中、广济公社农中、城关公社中学附设农中班、哑柏小学附设农中班等6所（处），11班，学生442人，教职员26人。并决定勒马农中为重点。

农中以高小毕业生为招收对象，既为农村培养初级农业技术人才，实为解决高小毕业生的升学问题。农中学制3年，每年分为两个学段：春至夏收前为1学段，秋至春节前为1学段。教学和生产劳动有4种形式：（1）每天上课4节，劳动4节，自习2节；（2）每天上课4节，劳动3节，自习3节；（3）每天上课5节，劳动3节，自习2节；（4）每天上课5节，劳动2节，自习3节。课程有语文、数学、理化、农知、政治等。经费由办学单位统筹解决，其来源有学费、社会公益金、民办补助费、勤工俭学收入等项。

1965年农中发展到56所，69班（初中），学生2483人，教职员181人，其中兼任教员70人。使1956年以来周至县未升学的高小毕业生（1959年为1708人，占全县应届毕业生人数的45%），得以升农中学习。“文化大革命”中农中被迫停办。

80年代初，社会经济得到发展，中等农业职业教育急需恢复，1982年和次年相继成立楼观农业中学和富仁农业中学，招收初中毕业生，学制3年。有农学、园林、畜牧、兽医、无线电、建工等7个专业，学生654人，教职工60人，其中专任教员54

人，兼任教员 2 人。1985 年两校有 11 班，学生 437 人，教职员 65 人，其中专任教师 37 人。次年楼观、富仁两所农中分别改为周至县第一、第二高级职业中学。1988 年两校共 10 班，603 名学生，96 名毕业生，招收新生 300 人，教职员 61 人。两校在办好原有专业的基础上增加了烹饪、油漆、刻绘、家电维修、笼养鸡等专业，收效良好。次年两校在校学生 281 人，教职工 65 人。

第四节 成人教育

民众教育 民国初年，周至县成立通俗教育讲演所，地址在县署前门内东厢，讲演主任 1 人，讲演员 2 人。讲演社会教育事宜。民国 17 年（1928）4 月成立周至县民众教育委员会。民国 18 年（1929）成立周至县民众教育馆。

课程为民众课本及珠算（或笔算），学习时间根据农事变化，早、午、晚相应调整。民众学校附设于各小学或其他学校及公共机关内，但仍半数独立。失学民众补习教育，实施强迫入学，民众学校的课程为国语（包括公民）、算术、乐歌、体育。不收学费。

民国 31 年（1942）实施国民教育制度，国民学校及中心学校内，分设民众教育与义务教育，受教育者包括儿童、成人（男性）、妇女。中心学校或国民学校的失学民众讲习教育半年 1 期，每期约 40~50 人，每期办男性成人和妇女各 1 班。如保内失学民众过多，可在 1 周内增设班级。由于政局动荡，群众饥寒交迫，家务繁重，加之师资匮乏和封建传统观念的影响，使民众教育大多流于形式。

各校民教部每届秋季以后，学生往往减少大半，直至不能开班授课，所谓“秋零落、冬不见”。民国 35 年（1946）6 月，周至县参议会一届二次会上，魏思孝等人提出“提倡女子教育，以资扫除文盲案”，要求“使男女教育平均发展”。但切实推行“国民教育”制度的很少。民国 34 年（1945）春楼观乡各校民教部开办妇女班，受到嘉奖。由于中共地下党组织在终南乡冬学、民校中宣传进步思想的教员周炳文（地下党员）等积极发动群众，热情工作，终南民众教育富有成果。

农民教育 1950 年周至县农村普遍开展冬学运动，基本内容是向农民宣传翻身解放的伟大意义，宣讲时事政策，以政治教育为主，同时进行识字文化教育。1951 年全县冬学学员 22 381 名，教员 353 人；设 598 个教学班。

1953 年成立周至县扫盲委员会，农民业余教育由初期的政治教育为主，转为学习文化为主，冬学班转为扫盲班，推广祁建华速成识字法。农民如能运用速成识字法识 1000 至 1600 个字，能看懂通俗读物，能写便条、会记帐、写信，就算脱盲。全县农民中青壮年文盲 100 130 人，占全县农业人口的 40%，办民校 314 处，学员 21 184 人，其中脱盲 3886 人。次年冬学转为常年的农民业余学校，其主要任务仍然是识字扫盲，根据农时，灵活地采取班级、小组、包教包学、送字上门等形式。政治教育以讲《农业社示范章程（草稿）》为主。各地采取了“不忙多学，小忙少学，大忙放学”的办法。翌

年冬，全县扫盲入学 30 787 人。1956 年冬举办集中班、识字班、包教包学组 1503 个，参加学习人数 53 473 人，3284 人当年脱盲，2276 人参加了农民业余学校高小班学习。1957 年 9 月周至县成立文化革命指挥部，发动小学教师参加“全民教、万民学”活动。全县参加扫盲班学习的农民 72 223 人。次年在“大跃进”中，开展向文化大进军运动。4 月县政府召开扫盲誓师大会，会议报告中讲“全县已扫除文盲 23 000 名，有 20 000 余人开始由文盲变成半文盲。文盲比例由解放初的 90% 降为 70%”。在全县掀起全民办大学的热潮。9 月办起各类“大学”415 所，有 17 875 人参加学习。不久，这些一哄而起的“大学”在大炼钢铁中停顿了。1958 年国庆节前，周至县第 1 次宣称“实现了基本无文盲县”。

1958 年文化教育大跃进，各公社办起大学。图为哑柏人民公社民办大学开学典礼，公社党委第一书记、民办大学校长致开幕词。



1959 年全县农业生产遭到天灾和“左”的危害，人民生活困苦，县委仍发出了《关于继续开展扫除文盲业余教育运动的通知》。强调“在扫盲突击运动之后，巩固工作没有很快跟上去，同时存在一些浮夸现象，因而普遍出现了回生复盲现象，据部分地区调查了解，复盲率达到 50%，全县还有青壮年文盲 72 088 人”。于是，在全县再次开展扫盲运动。坚持继续“跃进”，要求“大开展、大普及、大提高”。全县入扫盲班和业余学习班 99 725 人，占应入学人数的 90.3%。其中青壮年文盲，已入学的 66 011 人，占应入学人数的 91.4%。涌现出象双明等村那样“雨打不散，风吹不倒，四季常青”的“铁母校”。

1960 年 2 月，周至县业余教育委员会成立，配备专职业教干部 14 名，对农民业余教育提出了“无灾区多办，轻灾区少办，全灾区不办”的原则。农民参加学习者增为 102 170 人。

次年全县有业余教育专干 16 人，平原 14 个公社有 182 个大队办起民校 397 班，学员 9721 人，占农村青壮年人数的 12%，业余中小学在校学生 6514 人，占农村青年总数的 8%，参加扫盲班学习的 4887 人。

1963 年全县有 357 个大队办起民校 451 所，995 个班，参加学习 22 345 人，民校教师 864 人。

扫盲中，哑柏镇李敏哉（1889~1965）是教师中的代表，李历任民校教师，镇文教

委员会主任，县扫盲协会会员等。牺牲家务劳动和休息时间，编写乡土教材，送字上门。每晚深入夜校检查，发现问题及时解决。不顾年近花甲带领东上街民校学员修补教室，睡在工地看守材料。常常耽搁吃饭。先后被评为陕西省扫除文盲和工农业余教育先进个人。1965年全县办起民校604所，1267个班。入学青壮年29133人，占青壮年人数的25%强，全县基本达到“村村队队有民校”。次年“文化大革命”开始，周至县的农民业余教育亦被严重破坏。

1973年学习天津“小靳庄”经验，全县办起政治夜校241处，入学20160人，教师342人。是年全县脱盲9291人，扫盲率18.3%。

1975年全县青壮年132565人，其中文盲半文盲占12%，办农民业余大学1所，学员120人。政治文化夜校317处，学员24255人。扫盲班76个，学员2290人。

1977年周至县扫盲业余教育委员会成立，县革委会发出《关于开展扫盲和业余教育的通知》，规定扫盲业余教育要把马列和毛泽东著作作为基本教材。文化学习的重点是扫盲，学习语文、算术、珠算和会计知识。采取集中扫盲班、工地班、校外识字组，送书上门、送字到人、包教包学、政治夜校等形式。

1978年国务院发出《关于扫除文盲的指示》，全县加快了扫盲工作的进度。次年青壮年12000名脱盲，占青壮年总数的25%强。1980年经咸阳地区抽查验收，周至县第2次宣布实现“基本无盲县”。

同年3月农牧局创办周至县农业机械化学校，招收农村青年，培养拖拉机驾驶员、农副产品加工和排灌技术人员。课程有：拖拉机构造与原理、田间操作、安全监理、维护保养、农机计划和统计，每期3~4个月。至1989年办26期，培养司机3600人。

次年9月侯家村乡创办农民职业学校，开设裁剪缝纫、刺绣、无线电、制图等专业。5年中举办裁剪缝纫短训班8期，结业学员364名；举办刺绣短训班4期，结业学员159名；举办农机培训1期，结业学员30名；举办农民文化补习班1期，结业学员92名；举办无线电培训班1期，结业学员10人。共培养专科学员655名。该校1984年被评为西安市职教先进集体。

1985年4月县工农教育委员会成立，为各乡镇配备了1名业余教育专干。全县办农民技校208所（班），学员14734人。次年农民技校比上年增加30所，学员增加140人。其中板房子工委6个乡办扫盲班18个，有726人参加学习，80%经考试已经脱盲。1987年举办农民文化技术学校25所，各类短训班224期，参加学习8093人。板房子工委、竹峪乡、广济乡的沿山村组举办扫盲补课班92个，使1479人脱盲。这一年乡镇办农技校27所，村办农技校161所（班），培训29129人。板房子工委惠彩兰，翻山越岭，到村民家中扫盲，成绩突出，被评为全国扫盲先进个人。1989年周至县撤销工农教育委员会，周至县成人教育委员会成立。

职工教育 1952年县职工业余学校在县城西大街成立，辅导职工业余学习文化。次年县干部业余文化学校开办。1959年全县办职工夜校88处，职工入学4545人。全县出现无盲厂矿51个，37个厂矿普及了业余初等教育。商业系统职工业余学校和第一机械厂职工夜校成为全县职工教育的先进。商业系统在职工中普及业余中学教育，成立职工教学研究室，各商店成立教研组，并以城关职工业余学校初中一班为重点，成绩突

出，被评为省职工业余教育先进集体。

1975年秋县工人大学在工人俱乐部成立，联络、督促、辅导基层学员的文化学习，招收1966~1968届高初中生，教师由各单位聘请，属业余性质。1980年春县供销学校在富仁乡创办，旨在提高职工的文化水平和业务能力，每年培训两期，集中设校，分散设班，以讲课和发辅导提纲的方式教学。次年粮食职工学校开办，学员离职学习1年，专业课有检验、储藏、病虫害防治、仓储管理、粮油商品知识，文化课有语文、数学、物理、化学等。1984年粮食局被评为西安市职工教育先进集体。1988年全县职工参加函大、电大、夜大、刊大、自学考试等学习7072人，其中岗位培训2414人，技术培训280人，高等教育742人，中专教育829人，高中教育227人等。县氮肥厂200名新工人经过5个月培训，试车成功而顺利投产。次年职工参加各类学习者5145人。其中大专毕业、结业621人，中专毕业结业564人，高中126人。

第四章 教 师

第一节 任 用

清末，县高等小学堂堂长由县府委任，教员由堂长聘任。民国时期，实行教师聘任制。小学教员，须经省或县小学教员检定委员会检定登记（根据教师学历、教龄和任课年级分为无试检定和受试检定两种）方能被聘任。合格教员不足时，可用未受检定者代用为小学副教员（又称助教）。保立国民学校校长由县府委任，教员由所在保确定后报县，聘书由县长发给。县立小学校长委任状由县长发给，县立中学校长委任状由省教育厅发给，县立中学和小学教员、主任和教职员由校长聘任。

聘任制对教师既是鞭策，也是社会荣誉。聘任制又使教师职业不稳定。每当学期之交，或因校长更换，或因地方政权干预，总使许多教员失掉饭碗。于是寒暑假中（六、腊月），失业教员便东奔西跑、投亲靠友，向科长、督学、校长求情，以至贿赂钱物，欲得一席谋生之地。家境贫寒、无社会靠山的教师常有被闲置之虞。此即民国时流传的教师六腊之战。

民国初期，所谓教师须经检定登记再行聘任，只是一纸空文。民国33年（1944）周至县国民学校总检定委员会成立，次年对全县保立学校教员进行检定登记，凡检定合格人员，除张榜公布外，并分给各乡、保自行择聘，取得显著收效。

中华人民共和国成立，教师始有公办、民办之分。公办教师的来源除接收原有教师外，主要来自师范学校，或在民办教师、社会青年中选招。公办教师由县统一调配，民办教师由地方招聘，以补充教师不足，教师到校后，由校长根据其业务特长和教学需要

安排工作。

1958年学校剧增，各公社大量吸收民办教师。次年全县已有民办教师647人。1961年精减公办教师120人，其中28人转为民办。次年精减教师1607名，其中公办186名，被精减的公办小学教师中，9人转为民办，64人转为公民合办。

1968年小学下交大队管理，贫下中农管校委员会大量招收民办教师，还聘请一些工人、农民、战士作兼职教员。到1971年新聘请民办教师1283名，占民办教师总数的62%。工农兵兼职教员458名。

1984年周至县停止招收民办教师。本着“实事求是，多数稳定，择优录用”的原则，整顿民办教师队伍。到1985年，给2852名民办教师发了任用证书，给457名民办教师发了试用证书，辞退不合格者232名，占总数11%。

1972年起文教局以民办教师国家补助款招收公办代理教师（含山区教师）。1981年全县已有公办代理教师531人，是年停招。将其中一部分转为民办，一部分解聘。1984年对招转为公办的民办教师实行全民合同制。1985年教育局对1966年以前高中毕业的300余名民办教师，进行中师学历认可考试。至1988年，有381名民办教师转为全民合同制教师。1986~1988年，从高考落榜生中选招229名青年，充任公办小学教师。

1984年后部分乡镇试行教师聘任制，在本乡镇教师范围内，由乡镇教委和学校所在地村委会招聘校长，再由校长选聘教师，签定短期合同。到1988年，全县已有11个乡镇实行教师聘任制。

1981年起，西北4省（区）以高薪等优惠条件在关中地区招聘教师，到1989年，周至自行外流教师56人，其中有大专学历者占1/3，年龄在30~40岁占2/3。

1989年全县教师6195人，其中中教2361人，小教3834人，中教专任1850人，小教专任3345人。

第二节 结构和培训

结构 清末及民国，学校、学生少，知识分子又多从事教育工作，所以高学历者相对集中于学校，教师文化素质较高，清末县高等小学堂堂长、教师俱系陕西高等学堂毕业。民国初年，县立第一高级小学校长、教师或毕业于陕西高等学堂，或毕业于陕西师范学堂，或毕业于陕西第一师范，有的还是留日学生。

中华人民共和国成立后，教育事业迅速发展，教师数量随之大增。尤以1958年后，民办教师占比例愈来愈大（1959年占38%，1962年小学教师中，民办占48.4%），使教师队伍文化素质有所降低，合格师资相对不足。

1955年全县648名专任小学教师中，具有中师或高中毕业及以上学历者212人。1963年全县1189名专任小学教师中，具有中师或高中毕业及以上学历者412人，且半数以上是从教1~3年的新手。

就初中师资而言，1954年全县61名专任教员中，具有大学专科毕业、本科肄业2

年及以上学历者 28 人；1959 年全县 186 名专任教员中，具有大学专科毕业、本科肄业 2 年及以上学历者仅 17 人；经过整顿，1963 年全县 140 名专任教员中，具有合格学历者 106 人。

“文化大革命”中，周至县中小学教育盲目发展，师资奇缺，层层上拔骨干教师，大量吸收民办教师（1971 年全县有民办教师 2076 名，占教师总数 68.1%），教师队伍文化素质急剧下降。1978 年全县 1510 名初中教员中具有大学专科毕业、本科肄业 2 年及以上文凭者仅 50 人；247 名高中专任教员中，大学本科毕业者 63 人。

由于公办教师管理较乱，骨干教师外流，非教学人员大量涌入，形成虚肿现象。“文化大革命”后，虚肿难消。1982 年全县 2093 名公办教职工中，仅工人编制就有 477 名；其余 1616 名教职工中，具有大专文化程度的仅有 233 人。教学力量薄弱，而后勤工作人员臃肿。

1980 年整顿民办教师队伍，精减代课教师。1985 年公办代理教师已减少到 38 人，民办教师减少到 3309 人，占教师总数的 60.8%，比 1981 年下降了 6.8%。1982 年起，整顿公办教职工，严格控制非教学人员流入学校。

1983~1986 年，县教育局组织部分中小学教师参加教师进修学习与考核。主要对象是 1966~1979 年入学的大学本科、专科、高中、初中毕业并在毕业后任教的教师。其进修内容以所任学科教材和教学大纲为主。到 1986 年，参加过教材教法过关考试的教师 3152 人，领取合格证书的 2838 人。经过整顿，全县小学教师中，能胜任工作者占 35%，基本能胜任者占 43%，不能胜任者占 22%。

自 1987 年开始进行中小学、幼儿园教师《专业合格证书》考试考核工作，每年千余人参加考试。到 1989 年，始有取得合格证书者 82 人，其中高中 6 人，初中 38 人，小学 35 人，幼儿园 3 人。1988 年全县公办教师中，获得职务证书者 2432 人。其中高级教师 275 人，一级教师 871 人，二级教师 631 人，三级教师 655 人。

教师中涌现出一批优秀者。在周至执教 31 年的刘尚志，户县祖庵人，1944 年毕业于西北师范学院史地科，在周至中学任教师至副校长，曾任县人民代表、县政协常委等职。刘干练明敏，工作勤恳，主管教学时，协助校长建立正常秩序和以教学为中心；分管总务工作，悉心办好师生灶务，开展勤工俭学，减轻学生负担。刘学识渊博，精通业务，始终任课，讲课语言凝练，板书工整清秀，绘图迅速准确。是优秀教师中的 1 员。

赵琳 1983 年出席陕西省优秀班主任表彰会，被评为全国优秀班主任，荣获金质奖章。他热爱学生，循循善诱，因势利导，所带班级风正学优，成绩显著。曹葆民 1986 年荣获全国教育系统部颁劳动模范，他对学生从严要求，启发思维，采用议论法教学，提高了学生的写作水平。

培训 清末创设新学堂，新型师资如风毛麟角。为解燃眉之急，创办周至县师范传习所，主要任务是改良私塾教师。

民国初年，全县大多数教师未学过新学科，如算学、博物、理科、英语、体操、唱歌、手工等，而且思想陈腐，教法守旧。给新学制的推行造成严重障碍。部分学校因无新型师资，以致新课程无法开设。为补充教师的不足，本县不时举办教师训练班。民国 23 年（1934）本县举办初级小学教师短期训练所。课程有乡村教育、教育原理、健康

教育、小学训盲法、自然科学知识、儿童心理学、各科教学法、党义、算学、体育、音乐、注音符号等。民国 26 年（1937）暑假集训保学教员 200 余名。

50 年代初，组织教师学习老解放区和苏联教育理论、教学经验。1955 年暑期举办小学教师汉语拼音学习会。1957 年教学研究室举办两期小学教师培训班。1957~1963 年该室在寒暑假举办小学语文、算术教材分析讲座。1958 年设立高师、中师函授站，促进教师在职进修。

第三节 待 遇

民国 14 年（1925）教师月薪：校长 28 元，级任教员 25 元，科任教员 23 元，事务员 20 元。民国 27 年（1938）前，通行银币，物价比较稳定。此后，改用纸制法币，周至县教育经费处曾印制一种特别钞票支付教薪，在县内流通，不久停用。抗战初期，物价暴涨。自民国 29 年（1940）起，给小学教员每月补贴 4~10 元，并规定学生津贴教员米谷（每生月缴小麦 3 升）。保立小学教员俸粮年 900 公斤小麦，由主办保年分两季筹给。

民国 30 年（1941）物价上涨幅度已大，斗麦由 0.8 元涨至 4 元。教员生活日趋困窘，改行者渐多。为安定教员生活，自此年 8 月起，县政府将学生津贴改为给中心校每个教职员月补 30 公斤小麦，其数额随粮附征。次年教薪增加 50%，并规定薪额标准，中心学校校长比照县督学，教导主任比照县一等科员，教员比照县府二等科员，事务员比照县府事务员；国民学校校长比照县府二等科员，教员比照县府三等科员。民国 25 年（1936）周至县中心小学教薪，基本达到个人生活所需费的 3 倍。民国 32 年（1943）县政府规定：乡（镇）公所为当地学校教员每人筹集冬季炭火费法币 200 元。民国 34 年（1945）后，教员由学生家庭代饷者，须月提缴伙食费法币 2000 元、小麦 29 公斤。因国民党准备内战，经济日趋崩溃，物价连续暴涨，教员生活每况愈下，法币不断贬值，政府不得不在薪额直线上升的同时，增加粮食补助；以补教薪空虚。民国 36 年（1947）薪俸加成 1000 倍，中心校每个教员月补助小麦 84 公斤。保国民学校教员月俸粮 87 公斤小麦，到周至县临解放时，则全部以小麦支付教薪。民国 37 年（1948）秋，因法币贬值已使教师无法维持最低生活水准，王振起、靳尔威等 30 余名教师代表赴县政府请愿，要求改善教师生活待遇。那些在僻乡的保学教师，以村野寺庙为校舍，或轮流就食于学生家庭，或集教学、管理、炊事于一身，其境态更为窘迫。

1949 年 8 月起，县政府给每个小学教员发金元券 30 元或小麦 137 公斤，中学教员支小麦 147.5 公斤。1951 年薪额有所提高，完小校长支小麦 132.5 公斤，教导主任 120 公斤，教职员 110 公斤，工役 82.5 公斤。

是年 9 月起教职员工资实行按“工资分”折实发放的办法。每 1“工资分”的分值含量定为面粉 400 克、白布 6.6 厘米、植物油 250 克、煤 1 公斤的综合价值。按当地人民银行每月 15 日公布的工资牌价计算发放。以 1952 年 3 月为例，周至县每个“工资分”的分

值为 0.2734 元。

1951~1952 年周至中学教薪月标准为：校长 230 分、教导主任 205 分、班主任 182.5 分、科任教师 160 分、职员 112.5 分、工友 80 分，完小教员工资平均 95 分，其级别由校长根据其服务年限、文化程度、工作份量、工作成绩等评定。

1954 年周至中学教员工资一般为 10 级或 11 级（260 分或 240 分）。校领导略高，职员为 135 分，人均增长 3.23%。次年改为货币工资。1955~1961 年小学教职员月工资由 33.70 元升到 36.50 元，中学教职员月工资由 37.30 元升到 46 元。业余学校教职员月工资 49.52 元。

1963 年后逐步提高教师工资。当年给 28% 的中教、40% 的小教提升工资。1972 年中教提升面 33%，1977~1979 年中教提升面 82%，1982 年中教提升 90.5%，1986 年给 1972 年前参加工作的教师提升 1 级工资，1987 年教师提薪面 10%。

1980 年增发节支奖人均年 60 元，1985 年升至 120 元，1988 年再升至 180 元。班主任津贴：小学每月 3 元，初中 5 元，高中 7 元。1986 年月工资，中心小学校长最低 84 元，初级中学学校长最低 99.5 元，高级中学学校长最低 107.5 元。1988 年教师职称月工资：中教高级最低 125 元，中教一级、小教高级最低 99.5 元。

50 年代起，给教师发放冬季取暖费（年 12 元）、办公烤火费。自 1977 年，又陆续发放粮差补贴、副食价格补贴、肉食补贴、山区教师补贴、洗理费、降温费、书报费。1987 和次年又相继提高了部分补贴标准，每月报销医药费 3 元。

1985 和次年，将 430 户教师家属农转非。1986 和次年，给 386 户教师遗属发放困难补助款 92 842 元。1986 年提高了退休职工的退休金和安葬费，对 1960 年以前的省级劳模的退休金按原工资发放。

民办教师的工资福利 1949~1952 年普小教师为民办，其薪酬或货币或粮食及付酬时间，由各地群众和教员商定，数额报区政府批准，按当地人口、地亩摊筹，月薪粮为 100~120 公斤小麦。

1959 年全县民办教师 647 人，生产队只供口粮，公社给每人月发 5~7 元工资，有的教师因工资低微，自行离职，另谋出路。为此政府决定对民办教师也实行货币工资制。凡新参加工作的民办教师，见习期定为 1 年。见习期月工资定为 20~27 元，见习期满，再评定正式工资。一般为 27、29.5、33 元 3 个等级。实际上大部分民办教师的薪额一直停留在见习期。其薪资由主管公社或管区统筹统发。每年口粮按成品粮 180 公斤由学校所在生产大队筹给。1963 年县政府给中学民办教师供应商品粮。

1966 年民办教师回原籍任教，在生产队记工分酬，年终由大队补足原工资差额。1972 年由于县文教局领导对“陕革教 149 计 172 号”文件精神执行不力，致使 280 名“文革”前参加工作的民办教师未能转为公办，占全省未转民办教师的 14.2%。据 1979 年调查，这些民办教师平均工资低于副业工 8 元。他们正当中年，家庭负担重，又多系学校领导或教学骨干，集教学家务于一身，收入微薄，生活困难。很多民办教师只得在节假日打柴卖草，以维持生计。

1974 年县革委会行文为“文革”前参加工作的民办教师提升工资。因被省革委会某些领导斥为“经济主义”而作罢。1979 年周至县将 1960 年底前参加工作的民办教师工资

提到 43 元，将 1961~1966 年 5 月参加工作的民办教师工资提到 38 元。1968 年后，由贫下中农管理学校委员会新聘请的民办教师，在生产队按同等劳力的中等偏上标准记工付酬，每月发给 3~5 元津贴。

1981 年起国家每年发给民办教师的补助费，中学每人 210 元，小学每人 170 元。县上将月补助费划分为 3 个等级，中教 15、16、17 元，小教 12、13、14 元，均按人数比例 1:3:1 分配，对社队统筹部分，周至县规定：年额不少于 288 元，月额不少于 24 元，乡（镇）教委每月扣除 1~2 元留作民办教师公积金，执行中多数未能达到规定标准。农村实行生产责任制后，民办教师工资的队筹部分往往不能按时兑现，有的甚至拖欠数年不能解决。后改为由乡镇统筹，每年多在夏粮征购中提留。

1983 年民办教师国家补助款增加，中教年 428 元，小教年 388 元，民筹部分未变。月工资总额中教 60 元，小教 50 元，相当于公办教师的 1/2、1/3。

农村学前班教师工资，由各村自定。1985 年集贤乡月发 20~25 元。1988 年二曲镇镇丰村月发 55 元，镇东村月发 45 元。

1988 年全县有民办教师 3704 人，占全县教师总数的 51%。月工资总额 182 288.2 元，每人月薪国家补助 33.25 元，民筹 25.95 元，奖金全年 10 元，没有教龄津贴和其他福利补贴。能按年度或半年度筹措资金，兑现民办教师工资的乡（镇）在全县占 86%，而部分乡（镇）将教师工资挪作他用，以致教师数月领不到工资。

政治地位 民国时期，战乱频仍，民生凋敝，教薪菲薄。抗战以后，通货膨胀，教师生活日趋困窘，但多数教师仍不愿误人子弟，守职尽责。使许多人视教书为寒酸之途，没有出息，讥诮之语，几成乡谣。如贬毁教师为“看庙的和尚，哄娃的婆娘”、“家有升合粮，不作猢猻王”。有的教师为舒郁懣，也以笔墨自嘲。如：“海尔生徒，早起迟眠，终岁仅获蝇头利；呕仆心血，朝乾夕惕，毕生但得蜗角名。”“六腊战争”年年煎迫，使一些耿介正直、不屑苟营的教师，备遭坎坷，虽然兢兢业业，学甲一方，反而穷困落魄，蹉跎无为。所以民国时期，教师改行另谋生路者常见。

中华人民共和国成立后，教师受到社会各界人士的普遍尊重，被誉为“人民教师”、“人类灵魂的工程师”。党团组织在教师中发展党、团员，提高教师队伍的政治素质。全县历届人大、政协吸收教师代表，共商全县大事。1956 年后，省、地、县政府多次召开表彰大会，嘉奖在教育工作中作出贡献的教师，给予崇高的荣誉。

1957 年 8 月至次年春的“反右”中，犯了“扩大化”的错误。周至县被错划为“右派分子”的教师中，中教 8 人、小教 20 人，占教师总数的 3%。1963 年底，在学校主要以“访贫问苦、忆苦思甜”为形式，进行阶级教育。1966 年 7 月 26 日~10 月 6 日，周至县举办教师集训会，1883 名教师（不包括完全中学教师）在县城集训。县委从农村青年和初中学生中选调“积极分子”，帮助清查教师队伍中的所谓“反毛泽东思想分子”、地富反坏分子。教师人人过关，有 500 余人被清查、批判、斗争。其中 300 余人受到撤职、降级、开除等行政处分，3 人被迫自杀，制造了一批冤、假、错案。一些学校的红卫兵把校长、主任打成“走资本主义道路的当权派”，地主资产阶级家庭出身及有历史问题的教师统作为“牛鬼蛇神”，关进“牛棚”，进行无休止地批斗。“文化大革命”中，“四人帮”诬蔑知识分子为“臭老九”，竭力鼓吹“知识越多越反动”，于是师道尊严扫地，殴打、侮辱

教师事件时有见闻，教师的社会地位一落千丈。

1978年中共明确“教育也是生产力，教师也是工人阶级的一部分”，教师的地位有所恢复。县委、县政府多次邀集老教师、名教师，召开春节座谈会，以示慰问。1979年后，纠正了历次政治运动中教师的冤、假、错案 77 起，并优抚安置受牵连的教师家属。

1985年首届教师节时，县政府为教龄 28 年的老教师颁发荣誉证书，为 417 名老教师免费体检，拨款 116 万元为公办教师补发套改工资，为民办教师增发国家补贴费。党团组织大量吸收教师。人大代表、政协委员中也增加了教师名额。省、地（市）、县 3 级政府大力表彰先进教育工作者。一批教师受到国家嘉奖。

第五章 经 费

清代，私塾学馆属私人所办，经费由创办者自筹。而书院、社学、学堂多为官办，经费主要由县府拨付，不足部分，从其他渠道予以补充。经费主要来源于学田租入、典当生息钱、官府拨银、学生缴费、地方自筹和群众捐助等项。

据清《西安府志》载：周至学田 135 亩，租 52.57 石。《陕西财政说明书》载：“周至‘共收仓市斗粮 43.05 石，禀省立案，提作本邑学费。’内旱地 132.22 亩，亩征市斗小麦 8 升，市斗粟谷 2 斗，又稻地 2.83 亩，每亩征收市斗稻 8 斗。”

乾隆十三年（1748）知县邹儒捐资倡建对峰书院，为筹划经费，雇工开垦沿山及渭河滩荒地，召佃承种，岁收租课，作为书院资费，称为书院膏火田。乾隆十五年（1750）知县邹儒报垦沿河八旗、厂外余地 3640 亩，豁免历年冲崩地。迄乾隆四十七年（1782）存地 2 587.84 亩，年征租银 258.78 两。乾隆十八年（1753）知县邹儒专设教育经费，为全县各社学每处支银一百余串文，由地租项下开支。乾隆五十年（1785）复定膏火田厂外河滩地 3947.3 亩，共征租银 250.65 两；楼观台西地 407.92 亩，鹿马滩、殷家坡地 415.74 亩；槐树沟、大湖地 1197 亩；方山地 228 亩。以上 5 处地共征租银 413.49 两，除解司充公外，实留支书院师生膏火 309.22 两。

群众捐资也是教育经费的重要来源。康熙五十九年（1721）知县董霁重修儒学尊经阁，“越明年，免捐薄俸，全同城僚友暨绅士之温饱者，劝其随意捐输，哀集共若干”。乾隆十三年（1748）知县邹儒建对峰书院时，“捐金集士民谋之，众皆称善，咸愿输而无吝嗇”。道光十六年（1836）知县徐葆甫移建对峰书院时，首倡捐银并拨项，捐银 1294.5 两。“各市民咸踊跃乐从捐款，连变卖树价等项得银 22 930.043 两”。

乾隆十三年（1748）七月骆公祠义学落成后，便把前三楹左右两边的房屋“赁为贾人居，岁取值以为修理之费”。道光十八年（1838）知县徐葆甫移对峰书院告竣后，从存银中提出银 5000 两发典生息，加添膏火奖赏、文武会试盘费并书院岁修等经费。光

绪三十三年（1907）年，全县教育经费岁入 4482 两，岁支 4177 两。

民国时期，官办学校（民国初期的高等小学校，后期的保国民中心学校及周至的联师、县立初级中学、简易师范）由政府拨付教育经费。私立学校和初级小学、保国民学校经费，由承办人或所在地负责筹措，政府给予补助。政府教育经费早期由劝学所、教育局管理，民国 14 年（1925）夏成立周至县教育经费处，扩充教育基金，维持教育经费。民国 13 年（1914）教育经费岁收银 690 两，钱 9360 串，银元 15 324.25 元，小麦 51 石。民国 22 年（1933）各校设立经费稽核委员会，负责审核学校收支项目。私立学校的经费由筹办人或校董会管理。周至县教育经费主要来源于政府拨款、基金生息、学田租课和地方税捐等项。民国 23 年（1934）教育经费 11 536 元。民国 30 年（1941）岁出经费 140 439 元。次年轻费收 310 104 元，全部支出。

中华人民共和国成立后，教育经费纳入县财政预算中，由政府统筹安排。主要来源：一是国家拨款，二是群众筹集和单位捐助，三是学杂费收入，四是勤工俭学。

1951 年国家拨付全县学校小麦 89.7 吨。1952 年国家拨付教育经费 136 030 元。1956 年教育经费由县财政拨付。1986 年，国家拨付中学经费补助款。1987 年起，国家拨付小学经费补助款。

表 58 周至 1952~1989 年择年财政拨付教育经费表

年份	经费（元）	占县财政支出	年份	经费（元）	占县财政支出
1952	136 030	55%	1972	1 084 000	25%
1954	380 916	40%	1974	1 268 000	22%
1956	547 467	39%	1976	1 567 881	20%
1958	569 891	20%	1978	2 014 138	18%
1960	213 5263	27%	1980	3 101 726	28%
1962	769 692	39%	1982	4 050 000	37%
1964	732 511	30%	1984	4 521 000	33%
1966	838 220	30%	1986	6 481 830	35%
1968	658 676	22%	1989	10 342 000	37%
1970	740 000	22%			

注：1960 年为周眉合县的数字。

1956 年在完全小学征收学杂费 58 230.62 元。此后，学校收费逐年提高且不统一。1985 年陕西省教育厅规定学杂费标准：农村初小 2 元，高小 2.5 元，初中 3.5 元，高中 4.5 元，城镇均比农村高 0.5 元。但因学校入不敷出，学杂费偏高。

集资兴学 明万历十二年（1584）知县程训主修县学尊经阁，邑绅焦蕃捐资襄助。清康熙十七年（1687）知县章泰捐俸银 500 余两，共集资 600 余两，修葺学宫，创建清代周至首所社学 27 间，兴办教育。雍正元年（1723），知县董霭捐俸首倡集资，重建已历 139 年的尊经阁。乾隆十三年（1748）知县邹儒捐俸首倡，重修学宫，创建对峰

书院 72 间，占地 15 亩；于终南、祖庵两镇各建社学 1 所。道光二十年（1840）知县徐葆甫筹集白银 22 930 两，于县城南门外购地 23.5 亩，移建对峰书院，建房 212 间。光绪年间，全县集资兴办义学 19 所。光绪二十八年（1902）官炳南捐资兴办双溪学堂；三十七年（1904）刘宗关、刘宗闽捐资兴办鹿鹤学堂。

1949~1968 年全县民办小学由集体筹集兴办。1958 年勒马村农民捐献木料 380 余根，桌凳 30 余套，创建勒马农中。1982 年群众集资 1 977 140 元，木材 1011 立方米，砖 105 万块，瓦 19.7 万页建校。1984 年普及初等教育，集资 1360 万余元，新建校舍 5241 间，修缮危漏房 4716 间，砌砖围墙 56 046 米，新置课桌凳 3 万余套。1987 年集资 78 万元，新建校舍 390 间，维修 383 间。1988 年集资 312 万元，新建初中校舍 22 970 平方米。集资中，尚村乡临川寺王志超（哥斯达黎加神学院教授）捐款 12 万元；侯家村乡王绍武捐献建房木料和万余元资金；哑柏镇裕盛村王庭魁捐款 1 万元。

勤工俭学收入 1953 年哑柏中学开办理发室，各小学组织学生种植向日葵、蔬菜等。1958 年各校成立勤工俭学指导小组。周至中学成立饲养小组，养蜂、养猪、养鸡、养鱼，总收入 2508 元。1959 年全县中学校办工厂产值 4212 元，校办农场产值 21 793 元。1963 年全县中学农副业生产收入 8291 元；1977 年全县勤工俭学总收入 13.7 万元，1989 年 110 万元。

第六章 教 学 研 究

机构 1957 年 8 月周至县教育局建立，以推广普通话为主要任务。1959 年改称教研室，设主任、副主任各 1 人，有教研员和幼儿辅导员 9 人。“文化大革命”中，教研室更名为“教育革命办公室”，1977 年恢复教研室。下设中小学教学研究组。

1980 年 9 月周至县小学语文、数学研究会成立。1985 年 4 月周至县中学政治、语文、历史、地理、生物、英语、数学、物理、化学教学研究会成立。各研究会设主任、副主任、秘书长各 1 人，常务理事若干人。后成立以中心小学为依托的小学中心教研组，负责日常教学研究工作。

内容 1950~1953 年教育（科）局组织教师学习备课，引用苏联“五级记分制”，全面推行“五环教学法”（即组织教学、复习提问、讲授新课、巩固旧课、布置作业）。在教师中，批判旧教育“管教不管导，教书不育人，管课内不管课外”的观点。1958 年 7 月组织普通话教学观摩，组织编写小学高年级的语文、地理、历史等 5 本乡土教材。次年创办教学研究专刊《周至教育》。“文化大革命”中，教研活动处于停滞状态，1977~1980 年教学研究活动逐步恢复，组织各科教师学习新教材和新教学大纲，

编写有关学科的教学参考资料，召开教学经验交流会；组织中、小学各科竞赛活动，激发学生兴趣，研究如何开展和培养学生学习能力。1981年在全县推广赞科夫的“五条教学论原则”（即以高难度进行教学、以高速度进行教学、理论知识起指导作用、使学生理解学习过程、使全班学生包括“差生”都得到发展的原则）。1985年宣传实施布鲁姆教育理论，指导各校在总结传统教学经验的同时，学习借鉴外国先进的教育思想和教学观点，结合教学，研究开发学生智力与培养学生能力。提出建立以学生为主体、以教师为主导、以训练为主线的课堂教学新结构，实现“四个转变”（转变在教学中把学生当作单纯接受知识的客体，明确学生是学习中认识的主体；转变教学是单纯传授知识的旧教学思想，明确教学要通过传授知识，教书育人；转变教师讲，学生听的旧教学形式，明确教师要培养学生独立获取知识的能力；转变以掌握知识多少作为衡量学生的旧质量观，明确把知识转化为能力的转化率作为衡量学习质量的标准）的教学研究指导思想。使全县中、小学教学中存在的违背教学规律的现象有所纠正。

1986~1989年，开展教研横向协作交流，与西安莲湖区、户县教育局建立3区县教育协作关系，在学校管理、师资培训、教学研究、电化教学等方面加强协作、互相交流。加强中学政治课、小学思想品德课、小学复式教学、以及幼儿教育等薄弱环节。办有《教学研究》，刊载教学研究成果。教师武自顺编写的《中学数学辞典》，由陕西科技出版社出版。教师刘忠智编写的中学《数学一题多解》由青海人民出版社出版。

电化教学 1977年，县教研室电教组成立，主要负责组织各学校的电化教学工作，复制播放教学录音、录像，为全县初、高中复课和电视卫星中师辅导听课服务。全县学校的电化教学从无到有，从单科向多学科发展。1989年全县建立电化教学小组51个，专职电教人员67人，电教设备得到改善，其中有电影机1部、录像机25部、投影机15部、电视机205部、幻灯机25部、收音机215部、照像机23部，价值143851元。

第七章 管 理

第一节 机 构

清代沿袭明制，本县教育行政机构称儒学，又称县学、设教谕，训导。公署设于文庙，掌管文庙春秋祭祀并主管科考、学务和全县生员及风俗礼教，定期召集全县生员于儒学内命题考试，点名发卷，阅卷后择优发奖，文章优异者贴堂公布。光绪末年，裁撤教谕。

民国元年，裁撤训导，设立劝学所。民国 10 年（1921）劝学所将全县划分为 12 个学区，区设学务委员。民国 13 年（1924）冬劝学所改为教育局，掌理全县教育及文化事业，并筹划及保管全县教育经费。民国 14 年（1925）依照省教育局规程，组织教育董事会，设董事 9 人。民国 16 年（1927），全县划分为哑柏、马召、终南、祖庵、县城 5 个学区，区设教育委员 1 人，办理本区教育事项。民国 21 年（1932）教育局增设学款征收处。负责筹集经费。民国 24 年（1935）裁撤教育局和学款征收处，教育事宜由县长负责兼管，设教育助理员 1 人。民国 27 年（1938）恢复教育局，取消教育助理员，增设义务教育干事 1 人，专管义务教育的实施。民国 30 年（1941）将教育局改为教育科。民国 38 年（1949）国民政府极力增加军费开支，实行裁员减薪，县教育科督学由 4 人减为 2 人，科员由 3 人减为 1 人，增加雇员和事务员各 1 人。

1950 年县政府设文教卫生科，管理全县教育、文化、卫生、体育等事宜，1951 年文教科改为文化教育卫生科，下设扫盲办公室。1953 年文教卫生科更名文教科，复更名文教卫生科。1958 年更名文教卫生部，1959 年改名文教卫生局。1964 年文教卫生局分设文教局、卫生局。1966 年“文化大革命”中，文教局陷于瘫痪。1968 年教育由县革命委员会政工组教改小组负责管理。1970 年成立文教局，继设文教局革命领导小组。1969 年各公社设文教专干 1 人，负责管理本社中、小学教育行政。1984 年县文教局分设为文化局和教育局。教育局下设教研室，电大函授工作站，勤工俭学办公室，工农教育办公室，招生办公室等。各乡（镇）成立教育委员会。

第二节 学校管理

清代，周至县对峰书院属官办，系士子为应科举考试而作准备的场所，受儒学督导。书院设山长（院中讲师之称）1 人，由县署聘任。山长除主讲士子课业外，总领院务。下设斋长 2 人，管理院中庶务；斋长由士子推举，报县署批准。设教席若干人，由山长聘请地方宿学之士充任。另外，公举县绅士中有资望者 1 人，任监院，主持院务。清末，学堂兴起，学制更新。周至县令陈官韶依旧制增拓对峰书院，改为周至县官立高等小学堂。县内又设官立两等（高等、初等）小学堂，属县训导领导。学堂设堂长，主持行政事务，由县署任命。初等小学堂由各学区主办，亦有私人捐资兴办的，堂长由当地推举，报县署批准。小学堂教员由堂长聘任。

民国时，周至县改官立高等小学堂为县立高级小学校，设校长 1 人，由教育局任命。教员以学生多寡而定聘用名额。中学由县署管理，各中学位校长 1 人。各镇中心国民学校设校长 1 人。保国民小学校大多设教员 1 人。

50 年代，县立初级中学由咸阳行政督察专员公署领导，县文教科协助管理。完全小学和初级小学由文教科主管，行政区文教助理员协助分管。1953 年县立中学由宝鸡专署领导。1956 年春，县完全中学受教育厅和县教育科双重领导。5 月县 70% 的公办小学下交农业生产合作社管理。7 月公办小学停止下交。1958 年县政府将公办小学下交

人民公社管理。1961年全县公办小学归文教局领导，公社协助管理。“文化大革命”开始，周至县各中、小学的行政管理体制遭到破坏，学校由“造反派”组织管理。1968年贫下中农毛泽东思想宣传队进驻各校，“贫下中农管校委员会”、“贫下中农管校领导小组”成立，取代原学校行政机构。1978年10月撤销贫下中农管校会和进驻各中、小学的贫管会代表，恢复“文化大革命”前的行政管理机构。1982年初级中学交公社管理。1984年实行分级办学。完全中学、高级中学、职业中学、教师进校、幼儿园，县办县管；一般初中、中心小学乡办乡管，其他小学村办村管。后实行重点小学县乡共管，其余小学村办村管，联办乡管。

第八章 科 技

汉至民国时期的周至，人们靠天吃饭，求神免病灾，科学技术自生自灭。即便是周至这八百里秦川的白菜心，丰年粮食亩产仅50余公斤。遇大灾则颗粒无收，连年饥馑。虽然地处“半部本草”的太白山下，但瘟疫时有发生，神汉巫婆借机生财。虽然在建筑、冶炼、陶器、工艺品、水利、医药等方面有重大成果，但人亡技息。明代赵子函著有《植品》，惜已失传。民国时周至科技草创，建成了著名的黑惠渠，引进棉花良种，建成秦岭林业管理处，林业专家白荫元、德国林业博士芬茨尔对周至林区多次调查研究，著成论文多篇。

中华人民共和国成立后，周至科技稳步向前。农业使用多项先进技术和优良品种，加上化肥、农药的施用，粮食平均亩产稳升到300余公斤。工业可以生产化肥、化工原料、小型农机具、机电产品、水泥、纸张、药品等产品；医疗卫生逐步发展，地方病防治取得重大成果；电子产品广泛使用，科委、科协的成立，使周至科学技术进入发展阶段。

第一节 汉至民国时的周至科技

新石器时代晚期，周至的制陶工艺颇有影响。今县东豆村、即以制陶豆而得村名。隋唐时期，周至的建筑、冶炼、竹器编织已有盛名。仙游寺法王塔（604年建成），县城南八云塔（708年建成），大秦寺塔（718年建成），是这一时期建筑技术的结晶。3塔造型雄伟壮观，工艺精美卓绝。周至的冶炼业在唐初已很发达，今西骆峪铜场岭一带，有唐代采矿炼铜遗址；县西泥峪河沿岸，曾是唐初炼银的场地。周至的竹编工艺在唐代声誉颇高，唐朝初期，在今司竹附近曾建竹林宫，设司竹监，巡护竹园，种植采伐

竹子。招收工匠，为宫廷编织各类竹器，作工考究，形式华美（今张屯村的竹编工艺，应为唐代竹编工匠后裔相传）。

明清时代，周至的冶炼业及铁器铸造技术亦有相当造诣。仙游寺钟、老子祠铁狮子、楼观台黑虎灵官处香炉，为明代铁器的上品。其造型美观大方、形神逼真、铸铁质地优良。今厚畛子铁厂坪有清代炼铁铸造遗址。这里尚有1口当时铸成的大铁钟，钟高1.2米。

在周至科技发展的启蒙时期，几位县令（知县）有所作为。明正统八年（1443）县令郑达，劝农民烧瓦建房，凿渠灌溉；明天顺六年（1462）县令王节，令人疏通了25里长的广济渠，引水浇灌田40余顷，并亲自教授耕作技术，颇受群众欢迎，有歌曰：“先生教种花，陈谷烂芝麻，先生教种田，周至无荒年。”

清康熙十七年（1678）知县章泰，规划农业，鼓励人们开发利用河、渠、山、场，发展生产；清乾隆十一年（1746）知县邹儒，引进棉种，在县东试种，以后在全县种植。自闽中得红薯种，散发各乡镇栽培，周至始有红薯。乾隆十二年（1747）邹儒又引进桑苗3000株，散发给乡民栽种，教习农民试养蚕获丰收；清光绪八年（1882）知县刘大来，捐款刻印《农桑辑要》，散发百姓，提倡植桑助农；光绪三十二年（1906）知县左一芬，曾修葺文庙、武庙，兴办教育，并亲自视察学堂，撰写了《周至乡土志》上下两卷。

周至中药业源远流长，享有盛誉。清乾隆年间，广育堂药铺创始人阎辅炽，精于医道，对痧症有独到研究，每以秘方诊治，多有奇效，阎后来精选药材，创制出痧药。此药经久不衰，誉满秦陇。民国18年（1929）痧药被药业界推荐参加万国博览会，销量巨增，上海亦有销售。

民国时期，有关科技业务，由劝业所（1924）、建设局（1927）、教育科、建设科（1940）兼理。从民国11年（1922）起，周至开始筹办苗圃育苗。先后建成的苗圃有裕盛、东关、就峪、三清、仙游5处。管理机构有西楼观林场（1935）、周至林场（1936）、农林部秦岭国有林管理处（1941）。育苗采取采条、移植、播种、分根、扦插等方法。树种以乡土树为主，西楼观林场主任车益轩对林场近20种树木落叶、萌发日期，从1938~1943年作了详实记录，成为研究周至物候珍贵文献。秦岭森林管理处主任白荫元，对周至林区作了深入细致调查研究之后，写成4万余字的《关于整理秦岭中区森林之意见》。民国时期，周至农业工具原始，耕作方法落后，水利资源利用不足，农作物品种严重退化，影响农业生产的发展。国民党政府虽然采取过一些措施，但收效甚微。民国27年（1938）5月武功农校曾在渭惠渠沿岸劝种麦棉间作。民国29年（1940）美种四号斯字棉，七一九号德字棉在周至平原逐步推广。民国32年（1943）黑惠渠建成，黑惠渠管理处成立。在有限范围内改善了农业生产条件。民国27年（1938）后，周至机器工业开始萌芽。一些有志之士效仿西方，购置机器，招收工人开办工厂。以新新米厂（1941）和建华纱厂（1942年筹办，1944年投产）规模较大，并以电为原动力带动机器。

第二节 机构和队伍

机构 1958年县科学技术委员会（以下简称科委）成立。次年县科学技术普及协会（以下简称科协）成立。1961年7月科委撤销，业务交县计委（计委设科技组，承担其业务）。“文化大革命”中，科协、科技组撤销。1978年全国科学大会后，县科委、科协相继恢复，并成立了医学会、农机学会、机械学会、水利学会、畜牧兽医学会、农机学会等群众性学术组织。



1952年4月25日，I区四合乡木匠装配的简化步犁评比会。

50年代本县建立农业科学研究所、林业工作站、气象站、园艺站、种子站、畜牧站、渭河实验农场等专门机构。60年代后，县马场、种牛场、种猪场、鱼种场、拖拉机管理站、农技校、水管站、水工队、水产站、农机具研究所、永红林场、地震办公室、林业研究所、植保站、猕猴桃试验站、刺绣研究所、农业科技中心等相继建成，开展科研和科技推广工作。

队伍 1978年县科委会同组织部、计委、文教局、卫生局、农林局、工业局，成立县自然科学技术人员普查办公室，对县属全民和集体所有制单位的科技人员698人进行调查。其中：工程技术103人，农林业技术93人，医药卫生190人，科学研究37人，教学275人。集体所有制科技人员95人，其中：工程技术13人，农林61人，医药卫生21人。

1979年县科委人才普查，本县尚有331名受过专业教育的闲散科技人员。其中有条件工作的235名。科委会同有关方面，对其中确有真才实学者，作了合理安排。

1985年7月，全县有各类专业技术人员2430人（其中大专以上学历664人，中专学历1766人），经考核审议，393人获得职称。中级职称中：工程师34人，会计师4人，农艺师11人，主治医师13人，兽医师9人。

第三节 科技成果

农业 中华人民共和国成立后，在科技人员与社队农科组织努力下，农作物品种不断更新。本县小麦品种从 50 年代初期引进碧蚂一号，到 80 年代末引进推广咸农 151、陕早一号，已经历 35 次大的更新换代。

本县所用良种，除从外地引进外，特别重视品种的提纯复壮和杂交选育，被列为全国小麦良种之一的官村 1 号，就是翠峰乡官村人卜振发用 6028 作母体，用阿勃麦作父本杂交选育而成的。此种 1970、1971 年在周至、泾阳等地试种，亩产稳定在 300 公斤以上，1978 年推广到全国 23 个省区的 137 个点。70 年代，在本县小麦品种第 4 次更新换代时发生过极其重要的影响，它使周至小麦单产超过历史最好水平。

50 年代以来，玉米品种更换过 6 次，每次换代，产量都明显增长。1953 年引进推广辽东白替换老品种野鸡梗，亩产由 80 公斤增至 130 公斤；1967 年引进新双一号杂交种；1969 年引进双跃三号等双交种；1973 年推广白单四号（另有陕单一号、武单早、白双三号等）杂交种；1976 年推广适宜夏播的陕单七号（另有白黄单交、郑单 2 号×武 206、郑单 2 号等）杂交种；1979 年以后在本县 137 个地块试种，推广黄早四×莫 17、中单 2 号、陕早九号等杂交种。其中以黄早四×莫 17 产量最高，平均每亩产量比主帅品种陕早七号净增 67.3 公斤。80 年代以来，本县积极推广黄早四×莫 17，1982 年全县种植 204 737 亩。玉米杂交育种在周至已历 10 余载。良种自繁自育，促进了推广更新。

水稻品种亦逐步更新，1977 年以来引进威优 6 号、V20A×激光四号杂交种，1982 年推广种植 4950 亩，平均亩产 377.1 公斤，与老品种相比，每亩平均增产 200 余公斤。

棉花：50 年代以来通过试验，引进推广四号斯字棉、徐州 209、徐州 1818、517、3765、陕棉四号等优良品种。1981 年以来引进推广陕棉 1155，增产较显著，大面积推广。



1953 年 10 月 10 日，县良种繁育场
用麦耩播种小麦。



1950年11月6日，本县推广四号斯字棉纯种区的棉农，将选好的棉籽送入库中



1951年4月19日，本县四号斯棉纯种区皇甫寨的棉农，在精心地粒选棉种。

在耕作制度改革上，推广麦垄点播技术，较好地解决了晚种晚收的恶性循环。

油菜：60年代引进推广胜利油菜、跃进油菜、陕油110、咸油711、华油九号、早丰一号、咸油7820等优良品种。80年代引进秦油一号、秦油二号等优良品种。

1975年以来大面积进行植保生物防治，1978年生防面积达14.6万亩。

林业 1955年周至从城固引种油桐，分植熨斗、丁家凹、民主、塔庙等地，长势良好，年产桐籽2500公斤；1970年周至列为南竹北移重点县，楼观台林场引种首获成功，本县两次从广西等地引种母竹和实生苗，在熨斗、虎峪、三兴、农林、张龙等地栽植成功，不少已郁闭成林；1974年周至列为水杉北移重点县，三清苗圃引种成功，次年渭河林场试植10亩成功。1976年造林600亩，已郁闭成林；80年代本县先后引进北京杨、新疆杨、易县毛白杨、大关杨、兰考桐、白花桐、六三杨、二一四杨、沙兰杨、芦竹、芭茅等数十个品种。

1960年泡桐种籽、埋根育苗成功，采用薄膜复盖和冷床育苗成效显著；毛白杨无性繁殖采用扦插育苗，推广接炮捻和芽接法；摸索出油松育苗规律，即圃地选用疏林山地。亩栽10至20万株，2至3年出圃；70年代中期，创造水杉硬枝扦插法，获省林业

厅科技二等奖。大面积推广农桐间作、酸枣接大枣、毛栗接板栗技术。

终南七一村农民罗查田 1982 年进行南桔北移获得成功。1984 年林业部和团中央分别授予罗查田全国林业劳动模范和新长征突击手。

园艺 1981 年周至苹果种植面积达 2.7 万余亩。自 1966 年秦冠引进周至，到 1982 年秦冠苹果已发展到 1.2 万余亩，占全县苹果总面积 44%，占总产量的 60%。1977 年改良苹果品种，使万亩苹果产量提高。1981 年平均亩产 854.5 公斤，比 1976 年增长 2.3 倍。1972 年早花西瓜良种引进周至，比老品种西瓜含糖量高 0.8~1 倍，早熟 10~15 天，早花西瓜近年已在本县大面积推广，每年约种 2 万余亩，占全县西瓜总面积 96%。

1980 年县园艺蚕桑站在秦岭山区普查野生猕猴桃资源，发现并引种野生美味猕猴桃，代号周至 111，经 5 年多的复选和决选，1986 年 11 月 30 日在西安通过省级技术鉴定，正式命名秦美猕猴桃。秦美猕猴桃生长健壮，适应性广，抗逆性强。已在湖南、北京、天津、浙江、山西等 9 省市以及陕西 20 个市县栽培，生长良好。1989 年全县栽培秦美猕猴桃 1350 亩，其果品连续 3 年参加全国优质农产品展评会，获得国内外各界人士的好评。（参看《林业志》）

畜牧 1975 年对大家畜试用干冰冷冻精液配种技术（以下简称冷配），1982 年推广到 14 个公社，牲畜受胎率由过去的 50~60%，提高到 69.3%，有的点高达 76%。秦川牛实行冷配后，繁殖率明显提高。人工受精技术的普及应用，使畜群素质提高，品

1952 年 6 月 6 日，畜力收割机在县农场良种繁育场收割小麦。



种改良速度加快；从 1965 年开始，马场用新疆马（♀）×哈拉巴依♂。新疆马（♀）×阿尔登♂进行杂交。到 1974 年已培育成关中挽马 70 匹；种猪场 80 年代推广巴夏×宁乡猪杂交一代，深受群众欢迎，1981 年来已提供巴宁下子猪 8560 头；家畜疫病方面，已基本控制猪瘟；牛肺疫、马媾疫已基本消灭；马三号病通过抽样检查已净化。

工业 80 年代初，造纸厂挖潜改造，回收废浆造纸，经济效益较高；橡胶厂技术人员，结合生产实际，研制出电容限流供电装置；70 年代末，农机具研究所制成八刀旋耕犁，此机一次作业，不仅能耕地，还具有压青、整地、灭茬等功能；又研制出第 2

代谷物联合耕播机，此机一次完成耕耙、筑埂、播种、施肥、复土、镇压等6项作业，深受农民欢迎。1978年周至召开第一次科学大会，表彰奖励了68项科研成果，其中农作物育种16项，病虫害防治4项，耕作改革1项，园艺技术7项，畜牧科技6项，机械研制23项，育苗1项，医疗1项，粮食储藏1项，其他科研课题8项。

如县养禽协会会员任效哲，在养鸡中总结出治鸡白痢病处方：每500克饲料中加氯霉素2片，复合维生素B6片，酵母片10片，痢特灵1.5片（0.1毫克），经多点观察疗效显著。

第四节 科技宣传与普及

1987年成立了医学会等14个群众性学术组织，会员1000余人。各乡镇成立科协组织，经常交流科技情报，开展学术讨论。农学会、医学会、草莓协会向西安市科协寄送8篇科技论文。县、乡镇科协积极进行科技普及推广。县科协配备：宣传车、电影放映机等器材和宣传栏两处。

科学技术宣传 民国及其以前，太白山祭祀、黑龙潭祭黑龙、放河灯等迷信活动盛行，群众祈求祛疾降福，风调雨顺。50年代，破除迷信，在农林业及畜、牧、渔业等生产中自觉使用科学技术。

1982年7月县科协创办《周至科技报》，发行11期，发稿200余篇，印发7万多份，向乡镇科协，科技工作者和领导机关赠发。主要栏目有：科技简讯、生活知识、科学与生活、第一线来信、农业知识、卫生与健康，还开辟环保专版、养殖专版，插有科技广告、漫画，图文并茂，颇受读者欢迎。县科协还编发《周至科普》养鸡资料专辑，两次举办破除迷信展览，经常宣传科普知识，放映科普电影。所设农业科学技术询问处和农业技术咨询部。1982~1989年共接待咨询群众100余人次，解答和解决问题200余件。

1984年周至县组织青少年爱科学月活动，在全县380所中小学和100余个工厂团支部展开。在9680名中学生中开展数学智力竞赛，评选优秀生16名。

技术培训 1982年5月举办乡镇科协干部培训班，培训干部29人。1982~1987年各学会先后培训干部1500人次，县医学会对医疗系统青工进行初级培训，选送12人到外地进修。1985年和团县委、妇联、乡企局联合组织刺绣东移宣讲团，办刺绣培训班161个，培训7660人。1986年和乡企局、财政局、税务局联合举办乡镇企业管理干部



1956年11月，又一台锅驮机安装试验成功。

和财会人员培训班，为全县培训厂长、车间主任、会计 213 人。

技术推广 1983 年县科协推广玉米、水稻、磷肥浸秧、叶面喷肥，亩产均增 20%；油菜喷硼，亩产可增 20~50%；植物叶面追肥，亩产可增加 20~40%。1986 年养禽业协会组织笼养鸡技术报告，从高陵引进 1 架鸡笼，到 1989 年底全县发展鸡笼百余架。

技术承包 本县生产的外贸辣椒，角长、皮厚、纹多、色鲜味香，享有国际盛誉，1976 年以后品种混杂，质量下降。1981 年比 1977 年外贸收入减少 67.9%。1982 年 4 月县科协组织技术会诊，成立辣椒技术咨询服务小组，与经营者签订技术承包合同，当年外贸辣椒生产质量、产量登上新台阶。这一年技术承包项目 3000 余个，承包面积 2700 亩，承包技术人员 2000 余名。终南镇七一村的 280 亩西瓜承包后，收入 10 万余元，承包者每人收入过千元。



医药·卫生志

周至南部的太白山，被称为药用动植物资源的宝库。唐代杰出的医药学家孙思邈（581~682），在太白山潜心研究中医药多年，将其所得记入《千金翼方》，流传于世。

周至名医，清代有宫世驿、张德有、马芝等。民国时有李振亚、赵觉僧、魏尔毅等。中华人民共和国成立后，有朱含章、魏宏楷、来辉武等教授。副教授级 30 余人。省卫生厅命名的名老中医、主治医师 21 人。

县内经营中药者，哑柏镇六合成药铺自清顺治元年（1644）开业，历时 300 年。以制售痧药而名声远播的广育堂，历时 216 年。清代有中药铺 9 家，民国时有中药铺 42 家。中华人民共和国成立后，成立国营药材公司，下设国营药店 8 家，药材收购门市部近 30 家，国营药材经营网点布局合理。

民国 5 年（1916）理善振济医院迁入县城开业。用西医西药治疗疾病，西医始传入周至。民国 25 年（1936），县内国民党县政府开办卫生院，设备简陋，收费昂贵，主要服务于权贵阶层。中华人民共和国成立后，医疗卫生事业受到党和人民政府的关心和重视。全民、集体医疗卫生单位建国初 1 家，1989 年 32 家；医技人员 1949 年 4 人，1989 年 1215 人，另有村办、乡村医生联办、个体开业医疗点 640 余家，卫生协会会员 940 人。形成防疫、医疗、妇幼保健、药政管理、卫生教育、医学科研和国家、集体、个人多种形式办医的医疗卫生网络，基本解决了群众就医用药的问题。

80 年代乡（镇）卫生院均能处理危重病人，开展下腹部手术，地段医院可开展上腹部手术，县人民医院能进行颅脑、胸、泌尿、骨、肝胆等外科手术。为继承和发扬祖国医学遗产，1981 年县中医医院成立，1985 年县草医工作者协会成立。医务工作者，在专业学术会议交流和省以上刊物发表论文 33 篇。其中出血热临床治疗的有关理论经认定后，在全国应用至今；甲状腺肿合并气管软化的临床研究获 1978 年全国科技大会乙等奖，甲状腺手术方法的改进（固有膜内切除术）获陕西省卫生系统 1978 年科技成果三等奖。

表 59 周至县 1949~1989 年择年卫生事业表

年份	西医师 (人)	中医师 (人)	医护士 (人)	医护士 (人)	初级人员 (人)	病床 (张)	县级拨款 (万元)
1949	2			2		5	
1952				15	23	53	
1961	11	9		31	19	160	
1968	41	34		72	155	212	
1972	58	61		92	148	256	36.5
1977	61	50		96	154	424	17.4
1982	120	33	5	180	273	572	44.5
1986	100	51	5	410	815	601	53.1
1989	147	58	26	984	192	566	69.6

第一章 医 药

周至中药采集种植有两千多年的历史。汉代上林苑，种植有多种名贵药材。唐宋元明，中药有大发展。明代周至广种红花，远销各省，号称周至红花。民国 5 年(1916)，周至理善振济医院第一家使用西药治疗梅毒。1957 年县内使用西药 43 种。1985 年使用西药 341 种。

第一节 中 药

中药材 周至南部山区，药材种类多、分布广，药农世代代在耕种之余，采挖药材。80 年代，山萸、杜仲等栽培种植郁闭成林，乌药、天麻、白术等种植普遍。药材资源开发前景广阔。

1983 年县药材公司调查，采集中药材标本有 300 个品种。其中根茎类 63 种，籽实类 46 种，花草叶类 47 种，皮类 8 种，藤木类 8 种，菌类 8 种，动物类 16 种，草药 104 种。省药材专家普查太白山有中草药 900 余种。

传统药材

红花 县内种植已逾 400 年。民国重修《周至县志》载：明成化年间，知县王节（号介庵，河南太康人）倡导，广有种植。王节“卒之日，百姓走哭，为之歌：先生教种

花，陈谷烂芝麻。”又据清康熙三十年章泰编修《周至县志》载：“周至产以红花为第一，故贾人有周花之号。其余物产均平平耳。”自明成化至清康熙之间的 100 余年内，县内红花种植甚丰。今楼观镇红花铺村，即为当时官家、商贾收购红花的集散地。侯家村乡中旺村南有红花沟。至民国 29 年（1940）红花种植已趋萧退。“邑现少种此药，种之亦不利于出售”，因逐渐为青、藏红花所代替。60 年代哑柏仰天菜地、青化白寨学校有少量种植，之后县内鲜见。

薏苡仁 亦名薏仁，俗称薏米。县内种植历史悠久，但因其产量低，价廉而种植极少。据民国重修《周至县志》载“仅界尚铺附近种之，他处不多见也。”迄今，楼观界尚铺仍有少量种植以食用。县内药用靠购进。《后汉书》云：“马援在交趾，常饵薏苡实，用能轻身省欲，以胜瘴气。南方薏苡实大，援欲以为种，军还，载之一车。”马援曾在上林苑（黑河以东）屯垦，周至薏苡仁，应为马援所遗。据此，县内种植，至今有 1800 余年。

五倍子 产于深山区。据 1940 年 10 月《陕行汇刊》载：县内年产量 57 000 公斤，占全省 1/9 多，为省内主要产地。今鲜有收购，产量大减。

麝香 产县内山区，年产量 5 公斤。“文化大革命”中乱砍滥伐林木，獐子的生息环境破坏严重，加上近年投机药贩哄抬市价，采药者不分公母獐滥事捕杀，影响繁殖，量大减。

杜仲 又名思仲、思仙。本县产于山地阳坡。浅山区广有种植。年产杜仲皮 2750 公斤，除自给外，可上调 500 余公斤。有树 15 723 株，进入成年后，年产量 16.4 万公斤。近年来国内趋于紧缺。偷剥毁树现象时有发生。1983 年种植 1642 亩。

山茱萸 又名蜀酸枣、肉枣。县内主产近水向阳的溪涧旁或疏松潮湿土地。厚畛子花耳坪山谷栽植已百余年历史，年产量 5 吨以上。自给外，尚可外销。1970 年以后，在部分山区及平原栽植较多，已开始挂果，有树 78 930 株。1983 年种植 788 亩。

党参 产高山阳坡，为本县传统地道药材。主产九焰乡。其状：狮头、蚕顶、凤尾、菊花芯。以含糖量高、质地纯正著称，商品价值高，种植 453 亩，年产量 1 万余公斤。

金银花 多产于浅山区沟地，平原地坎亦有生长。分布广泛，年产量 3 吨余。

天麻 主产本县山区沟坡，自然生长，繁殖较慢，对地理、气候、环境适应差。种植 7.2 亩，年产量 100 余公斤。

地榆 多产于本县秦岭山区，沿山亦有生长，分布广泛。为本县传统地道药材。年产量 60 万公斤。

益母草 多产于山坡，本县平原各地亦有生长，价廉。年产量 9 吨。

苍术 主产本县山地阴坡，分布广泛。为本县传统地道药材，商品价格较高，年产量 4 万公斤。

猪苓 产于本县山区，分布广泛，商品价格较高，为本县传统地道药材。年产量 1.5 万公斤。

半夏 产山坡、原野，分布较广。价廉。多不屑采挖，最高年产量 6998 公斤。

贯众 产山林阴沟，全县分布广泛。价廉，年产量 8.5 万公斤。

细辛 产于本县山地阳坡、草丛。商品价格较高，年产量 3.6 万公斤。

1963~1982 年全县收购药材品种 181 个，金额 5 401 147 元，年平均 31.5 万元。1979 年以来，群众采挖药材交售的积极性高涨，1982 年收购总值 50.7 万元。

1983 年新种植的药材有：桔梗，产于山坡，种植 15 亩。黄芪，产于阳坡，种植 127 亩。潼蒺藜，生长于沙潮土，种植 1018 亩。破故子，生长于沙潮土，种植 50 亩。贝母，产于山坡，种植 2 亩。白术，生长于沙潮土，种植 60 亩。附子，喜湿沙质土，种植 40 亩。黄柏，生长腐殖质土，种植 657 亩。

中成药 清代至 50 年代，县内产富贵八味丸、金匱肾气丸、天王补心丹、参苓白朮散、金黄散、惊风丸、追风散、神效万应膏、红玉膏、欢乐膏药等 10 余种。清顺治年间（1644~1661），哑柏镇六合成药铺以制造惊风丸、追风散著称，行销省内外。清乾隆年间（1735）县城广育堂药铺阎铺焮，总结治痧经验，精选地道药材研制的广育堂痧药疗眼效果显著，远近争相购买，销路日广，逐渐成批加工。80 年代尚村乡临桥村来辉武运用内病外治原理，制成 505 神功系列医药保健品，行销 100 余个国家（详见《专载》）。竹峪乡毛水龙运用太白中草药理论，制成胃康 1~5 号，成为胃病专家。王君用中草药合成中药，专治肝炎，成为肝病专家。

第二节 西 药

西药 民国 5 年（1916），理善賑济医院使用砒剂 606 治疗梅毒。民国 34 年（1945）6 月县卫生院使用的药品主要有：阿特老品、阿陪吗啡、山道年注射液、硝酸士的年、乳糖、大黄末、龙胆末、硫酸阿特老品、醋酸钾、单宁酸、硝酸钾、骨炭末、还原铁、磷酸铁、阿拉伯胶、康毗箭毒酞子、苛性钾、阿尼林、桂皮酞、鸡那酞、大黄酞、龙胆酞、碘化铁糖浆、火棉酒、依脱、甘草流膏等 37 种。民国 37 年（1948）县卫生院使用盘尼西林（青霉素），治疗各种炎性感染，疗效显著。

1957 年县人民医院主要消耗药品有：青霉素、青霉素油剂、链霉素、金霉素、氯霉素、合霉素、磺胺嘧啶粉剂、磺胺噻唑粉剂、磺胺嘧啶片剂、磺胺噻唑片剂、磺胺脒粉剂、磺胺脒片剂、维生素 B₁ 片剂、维生素 B₂ 片剂、维生素 B₁ 针剂、维生素 C 片剂、维生素 C 针剂、皮拉米酮粉剂、非那西汀粉剂、阿斯匹林片剂、复方阿斯匹林片剂、奎宁及其盐类片剂、异菸肼片剂、麻黄素片剂、葡萄糖针剂含量 25%，三溴粉剂等 43 种。

1982 年 9 月 22 日，卫生部决定 127 种对人体有毒副作用的药品予以淘汰。其中可延续到 1983 年 1 月 1 日的 21 种。全县医疗卫生单位按时停止使用购销淘汰药品。

1985 年 12 月 25 日，县人民医院临床应用的针剂 125 种，片剂 131 种，流膏类 46 类，粉剂 39 种，共 341 种。

第三节 药政管理

查禁违法制售药品 在推广“合作医疗”过程中，提倡“一根针、一把草”。哑柏槐花、楼观姚村、东楼、肖李等大队医疗站、马召地段医院、马召中学、楼观公社农场等单位土法上马，成立 20 余个制药厂、制剂室。多以中草药剂为主，如柴胡、鱼腥草、板兰根、丹参、注射用水等针剂。由于设备技术简陋，药品质量低劣，在 1979 年县药品检验所成立后停办。

1981 年咸阳地区卫生局下发（81）25 号《关于认真加强药政管理禁止制售伪劣药品的通知》，并对马召中学制药厂的伪劣药品继续流入市场进行了通报批评。县卫生局附文转发全县，命令马召中学制药厂停止生产。5 月卫生局编制干部 1 人，专职负责药政管理工作。

次年 5 月楼观公社农场制药厂无视《通知》精神，继续制售鱼腥草、柴胡注射液等 20 余种伪劣药品销往 10 余个省区。省卫生局、医药管理局命令该厂已销药品按退货处理。县卫生局取缔了该制药厂，销毁全部产品，并处以罚款 200 元，县政府命主要负责人检查，通报全县。9 月周至县集贤大曲筋骨医疗门诊部非法开业，制售海马助力丸有毒性伪劣药品，误病骗钱。卫生局予以取缔，销毁了全部药品，主要责任者河南籍游医朱家志受到严肃处理。

1983 年县东风畜牧厂兽用制药厂擅自将省畜牧局批准生产的 18 种药品，扩大为 59 种，并违法生产人用限制药品安钠咖片剂 3426 瓶，销售 1000 瓶，造成严重社会恶果。省畜牧局 7 月 7 日发文通报。8 月 25 日县委打击经济犯罪活动办公室责成农牧局、工商局、卫生局联合立案查处。查封了该厂所有违法生产的药品，并处以罚款 2000 元。1985 年 7 月 29 日县政府召开现场会，侯万力、齐刚副县长，卫生局、农牧局、公安局、工商局、司法局、打经办、药检所、东风马场、兽药厂负责人等参加会议。当场销毁针剂 21 419 盒，片剂 2154 瓶（袋）。是年 5 月，原东风畜牧厂兽用制药厂厂长姚某某自动离职，在楼观姚村私设药店，并私制印章、介绍信、便函、药品商标，在兰州市西北合成药厂骗购咖啡因、苯钾酸钠粉剂各 50 公斤。自制安钠咖片剂 941 瓶（1000 片/瓶）。通过药贩推销内蒙等地，获利 9 824.10 元。造成服用者成瘾患病。8 月县委打击经济犯罪活动领导小组依照卫生部、省卫生厅指示，责成县公安局、工商局、卫生局立案查处。9 月 22 日作出决定：1、取缔非法开设的“陕西省周至县楼观姚村医药店”，没收非法活动的印章、信笺、商标及一切制药设备、原料、药品；2、没收非法所得现金 21 836.44 元，处以罚款 1500 元，上缴财政。对楼观肖李学校印刷厂为其非法印制药品商标票证问题，责成文教局严肃处理。

1984 年 5 月周至酒厂违法生产还少山萸药酒。县卫生局通报批评，处以罚款教育，制止了该厂的违法行为。

马召医院防疫专干 1981 年与县东风畜牧场兽用制药厂联系制造复方贯众片 50 000

片，在马召地区以预防治疗出血热为名销售。1982年又在兽用制药厂制造桑叶注射液56合，自行用于临床；11月与西安三桥中药厂私自联系制造愈血宁片剂及冲剂，1983年9月从三桥中药厂取回未经批准生产的假药愈血宁4万片，愈血宁冲剂3000袋。在马召地区厂、机关、学校及农村以防治出血热为名销售；次年10月2次从三桥中药厂提取愈血宁6万片，销售5万片。1985年卫生局予以处理。

县人民医院制剂室自1958年冬始，除配制合剂，自制小型针剂外，能生产大输液药品如：10%、5%葡萄糖、葡萄糖盐水，复方氯化钠、复方醋酸钠等20余种，院内自用或县内各医疗单位临床应用效果稳定。1985年经市药检部门检查，因缺乏必要的仪器、房屋设备而停产。

培训药剂人员 自“文化大革命”始，药品质量优劣混杂，又无正常、系统的管理措施，用药事故时有发生。1979年后，医药经销单位和医疗单位有经验的药剂人员退休，青工顶替。因其缺乏专业知识，中药不辨真伪，不会依法炮制，粗制滥造、霉坏混杂，使部分中药失效。

1982年卫生局在县卫校举办药剂人员训练班，培训青工20人。次年经考核对10个医疗单位配备药品质量监督员。发给证件者10人。全县西药的用药剂量、配伍。中药的炮制、霉烂、禁忌等不合理现象明显纠正。

5月尚村卫生院、终南地段医院滥用麻醉药品，造成患者张某某使用杜冷丁成瘾，卫生局停止2所医院的麻醉药品使用，限期整顿，领导和主要责任者作出检讨，并发文通报全县各医疗单位。

1985年7月1日，《中华人民共和国药品管理法》开始实施。14日对全县医药商店的127名药工进行了技术考核，113人成绩合格，14人进行补考。至年底，全县医药经营单位28家核发了经营许可证。其中：国营中西药品（材）批发单位7家，零售单位20家，集体零售单位1家。

第二章 医 疗

第一节 汉至民国时的医疗

中医 清顺治年间（1644~1661），合阳双鲁寨王氏在哑柏镇南街开设六合成药铺，资金雄厚，兼营批发。铺内常设坐堂中医应诊。经营地道药材和自制的10余种中成药。声誉很高。1956年参加公私合营，历时300年。

清乾隆五年（1740），户县大王镇卓村阎辅炽，在县城西街（今城关药材商店），开设广育堂药铺。所营药材，货真价实，依法炮制。辅炽精于医道，对痧症有独到的研究，治病有奇效。研制出痧药。嘉庆六年（1801）8月辅炽故，药铺由小儿子增彦经营。后由伯奇经营，药业益盛。咸丰七年（1857）伯奇故，药铺由长子景荣经营。景荣废学经商，专心致力于岐黄之术，尤精小儿科，问病者，日以数十计。同治二年（1863）10月，李蓝义军攻破周至县城，景荣归家。次年，义军撤走，景荣复返周至整肃药铺。光绪十年（1884）8月，景荣故，药业由次子经营。民国14年（1925）次子故，药业由鼎孝执掌。民国17年（1928）痧药加工改进。增置出条机、丸药机等，产量大增，产品行销甘肃、青海、宁夏等地。之后，在西安东关分设广育堂，分销痧药，采购制药原料，注册良心商标，药袋印有周至广育堂监制字样。相继加工制造的还有灵砂丸、麝香万应膏、追风散、梅花点舌丹等药。民国18年（1929）痧药被药业界推崇，参加万国博览会，销量激增，天津、上海亦有销售。民国24年（1935）广育堂分设为阎广育堂、老广育堂、阎老广育堂，前2家的痧药注册商标为良心和双喜，后1家痧药无注册商标。

清代在哑柏、终南、马召开设药铺的有：

光绪年间（1875~1908），西安叶氏设明顺永药铺于哑柏兼营杂货。1956年参加合营。

光绪年间（1875~1908），西安南稍门人张氏于哑柏设五福成药铺，兼营杂货。以成方自制附子理中丸、万义丸、藿香正气丸、八面风、医红膏等成药，以八面风为著名。1956年参加合营。

光绪末年，焦镇邓氏设和顺祥药铺，兼营杂货。1956年参加合营。

光绪年间（1875~1908），终南新村人宋氏设义成永药铺，兼营批发。1956年参加合营。

光绪年间（1875~1908），长安某人在马召开东源长药铺。民国20年（1931）遭土匪抢劫，房屋财产被焚之一炬。

宣统元年（1909）华阴氏设万盛德药铺。兼营杂货。民国22年（1933）停业。

宣统年间（1909~1911），焦镇人骆氏设祯祥福药铺。兼营杂货，民国33年（1944）停业。

民国12年（1923）华阴人李氏在哑柏设天成堂药铺。民国13年（1924），李氏等3人合资设忠信成药铺，兼营杂货。民国37年（1948）停业。

民国19年（1930）少校军医金岳林（曾任国民党67师卫生队长）在城隍庙东开办全县首家中西医结合的大同医院。任院长。次年任县红十字会会长兼县戒烟所长。民国26年（1937）金岳林参加抗日战争。医院停办。

民国21年（1932）蓝田人肖氏设萱情堂药铺，1956年参加合营。源盛德、瑞盛恒药铺，民国初年开办，兼营杂货，分别在民国30年（1941）、民国25年（1936）停业。

民国22年（1933）马召涌泉人周尚志设敬胜源药铺，兼营杂货。民国37（1948）停业。民国28年（1939）湖南人苏氏设义正兴药铺，兼营杂货。1956年参加合营。

民国 29 年（1940）被广育堂辞退的 3 名药工，合资在县城东街设广义堂药铺，加工痧药。

民国 34 年（1945）焦镇人何氏设天济堂药铺，兼营杂货。1956 年参加合营。中华民国年间在县内开设药铺 40 余家。除上述外，还有元盛德、宝生堂、恒庆玉、复信合、明和堂、德生和、万顺永、兴盛魁、丰兴德、三德堂、槐盛永、华兴堂等兼营杂货的药铺，1956 年多数参加合营，少数被政府作价接收。

在终南开办的有：茂盛永、天顺福、义盛昌、荣盛福、长顺元、福兴元、福善恒、同义和、敬义恒、德兴元等药铺，均兼营杂货。福善恒于民国 37 年（1948）停业，其余 1956 年参加合营。

在县城设药铺的有：任氏道远堂、南氏德兴堂。还有德明福、寿生源、天瑞生等 12 家，均兼营杂货，1956 年参加合营。

民国时期，周至著名中医药师有：赵觉僧、管生春、魏效微、惠景和、赵瑞亭、张旭兴、段怀义、李鹤龄、辛志治、屈光祖、薛士贤、李廷杰、王振南、刘荣汉。

1956 年阎广育堂、老广育堂、阎老广育堂、广义堂均参加公私合营。县药材公司集中原广育堂老药工，成立加工厂，依原方制造痧药和灵砂丸、麝香万应膏、追风散。1958 年后痧药的制造时断时续。之后，又交付周至制药厂生产。1961 年停止制造。1981 年 3 月，城关地段医院改建为周至县中医医院，设病床 40 张。

西医 民国 5 年（1916）河南偃师县西蔡庄人李振亚夫妇，将在西安市端履门开办的理善振济医院迁至周至县城东街应诊。为本县第 1 家西医医院。民国 16 年（1927）11 月李振亚故，其妻与其弟李振华继续医业。民国 21 年（1932）县内霍乱流行，死者甚多。救济院成立防治委员会，李振华以十滴水佐以针灸金津、曲池、玉液穴，疗效颇佳，为县内中、西医结合治病之首。1950 年 5 月医院迁至望成村，其后由振华子李招东继承至今。李家祖传的中西医结合治疗淋巴结核、腮下炎、牛皮癣等疾病的方法，颇有奇效。

民国 21 年（1932）湖南人阎氏在终南镇设和章诊所，以西医治疗烧伤、霍乱。1952 参加联合。

民国 22 年（1933）上海人张济苍在哑柏镇设南方诊所，主治外科、花柳病，颇有声誉。1950 年 9 月将诊所捐献给哑柏区政府。

民国 25 年（1936）8 月县政府在县城正街建卫生院，编制 10 人，病床 5 张，主要医疗器械有：显微镜 1 台，蒸气消毒器 1 具，设内、外、妇、药房、化验等科室。民国 27 年（1938）卫生院设手术室，能作痔瘕手术。

民国 29 年（1940）以后，县内设诊所的还有：在县城设朱氏的同仁诊所、李氏等的灵宝福生医院、唐氏的齐鲁医院、胡氏的新华诊所、阎氏的景文诊所，在哑柏镇设王志云的志云诊所，在终南镇设韩氏的耀义诊所，张氏的振德诊所。1952 年均参加联合。

民国 30 年（1941）西医马氏在县城西街设益世诊所。次年河北献县路世平，在县城开设诊所。1943 年长安人王氏在哑柏镇设济民诊所，主治内科，求医者甚多。

民国 34 年（1945）周至卫生院病床 16 张，医疗器械主要有显微镜、尿比重器、手

术箱、止血钳子、蒸馏器、产钳、耳镜、脊椎麻醉器、洋铁消毒器、蒸气消毒器、鼻镜、喉镜、开口器、听诊器、体温表、尿道洗涤器、肛门镜、洗胃器、灌肠器。

民国时的西医医院还有：

后方陆军医院 民国 26 年（1937）8 月国民党中央军委 100 后方医院（下简称后方医院）迁入周至。院部设在县城南大街王家当铺（现东风旅社处）。抗日战争期间，后方医院隶属于军医署驻西安第八办事处，监理员办公室隶属于后方勤务部、政治部，管理室隶属于西北荣誉军人管理处。互相监督，互相协同。编制 44 人。

医院设 4 个病区。第 1 病区在县城隍庙（现周至县人民医院址），为重病区，编制 113 人，收治不能行动的伤员。附设外科室、手术室、看护人员训练班、理发室、药房。院部药库亦在 1 病区大殿内。第 2 病区在县政府大仓内，收治有行动能力的伤员，编制 22 人。第 3 病区在县城西街马王庙内（现西街小学址），收治普通患病官兵，编制 20 人左右。第 4 病区在县城西关东岳庙内（现中共周至县委党校址），是传染病隔离病区，收治危重病官兵，编制 11 人。内设炊事室、太平间。

民国 35~38 年（1946~1949）国民党发动内战，其伤患官兵大量增加，医院扩大。成立预备组，并在王母宫、县城东关火神庙、城内圣学巷、赵家祠堂、县城南小寨子村等地开设病区。1949 年 1 月，后方医院随国民党军队溃退迁到汉中。医院驻周至 12 年之余，收治伤患官兵以万人计，加重了周至人民的经济、劳役负担，伤兵横行不法，成为周至一大害。医院在 1 病区设有群众免费诊室，为群众解决疾患痛苦。

天主堂广济医院 民国 23 年（1933）周至天主堂在周至开设眼科诊所，法国传教士眼科博士卢格妹主持业务，妹妹为助手。卢走后，业务由宋烈贞主持，人员增至 8 人，诊治常见眼疾，查眼底，做白内障、眼睑矫正等手术。1950 年元月，眼科诊所在原址扩建，成立天主堂广济医院。主教李伯渔任院长，设外科、内科、中医、妇产科、五官科，病床 20 张，人员 21 名。主要医疗器械：法国产铜显微镜 1 台，美国教会捐赠手术器械包 1 套。能作阑尾、瘰管 and 因盆骨狭窄而难产的碎胎术。

第二节 中华人民共和国成立后的医疗

医疗机构

中华人民共和国成立后，医疗机构逐步扩大，设施逐步齐全；医疗水平不断提高。至 1989 年，全县有全民所有制医疗卫生机构 10 个，全民所有制卫生教学机构 1 个，集体所有制医疗卫生机构 23 个。1985 年村级卫生医疗点 499 个，医务人员 996 名。

周至县人民医院（简称县医院）1949 年 6 月人民政府接收县卫生院。有西医 4 人，内科医师姚明德、黑热病医师宋浴林。及护士、司药各 1 人。此后，吸收 20 多名西医参加卫生工作。推荐学员到高一学校或医院进修，国家给县医院分配来大中专毕业生，逐步壮大西医疗量。

1951 年 5 月，县医院在万寿宫（现文化馆）成立住院部，设病床 10 张，外科能作

股骨下端截肢术。

1952年1月20日县政府接收周至天主堂广济医院，并入县卫生院，成立人民医院。8月县人民医院设病床53张，被省卫生厅定为乙等院。次年3月县人民医院迁入今址，能作阑尾切除术。1959年县人民医院购置x光机1台，能作常规检查。可作部分上腹部手术。次年县人民医院开展肝功检查。

1981年3月城关地段医院改建为县中医医院。设病床40张。

1985年2月县人民医院与陕西省肿瘤防治研究所协同在县人民医院成立肿瘤防治中心，新增肺病专科、肝胆病专科、神经病专科、病理科、B超检查室、纤维内窥镜检查室。3月县中医医院与陕西中医学院附属医院合作，在县中医医院开办陕西中医学院周至分院，新增中医骨科、痔瘻科。

县人民医院是综合性医院，1985年病床159张，职工210人，是全县的医疗科研中心。占地1.8万平方米，建筑面积8000平方米，有救护车1辆。设住院部和门诊部、供应室、按摩室、护理部等。其他主要科室重要医疗设备：

放射科 200MAX光机2台、30MAX光机1台。

检验科 显微镜、干燥箱、电冰箱、电热恒温水箱、581型光电比色计、三用水箱、火焰光度计、PH比色计、大型离心机、电泳仪、分析天平、分光光度计、电热恒温箱、示波集谱仪。

心电图室 脑电图机、心电图机、脑血流图机、A超声波机。

口腔科 综合治疗机、打磨机、立体牙钻机、台式牙钻机、轻便牙科椅。

五官科 牙椅、眼底镜、超声喷雾器。

理疗室 直流感应治疗机、U波治疗机、立式红外线灯、液氨低温治疗机、卧式红外线灯、激光治疗机、超短波治疗机、三波治疗机、超声波治疗机、光导纤维素机、紫外线治疗机、颈椎牵引椅、共鸣火花治疗机。

人工肾室 人工肾机。

手术室 麻醉机、手术显微镜、626空气麻醉机、骨科器械刀包、电动吸引机、甲种手术刀包、万能手术床、乙种手术刀包、626手术床、丙种手术刀包、高频电刀。

供应室 电烤箱、高压消毒柜、高压消毒锅。

药剂科 水浴锅、分析天平、酸度计、分光光度计、旋光仪、高压消毒锅、折光仪、恒温箱、电冰箱、安瓿机、干燥箱、重蒸溜水器、培养箱、搪瓷反应罐、单冲压片机、真空泵、糖衣锅、压盖机、高压消毒柜、电热蒸溜器。

传染科 电动吸痰器、心电图机、非同步呼吸机、眼底镜。

内科 心电图机、心电示波器、电动吸痰器、心电监护仪、胃镜、超声雾化仪。

外科 电动吸痰机、胃肠减压器、肛镜。

妇产科 婴儿秤、婴儿恒温箱、产床、电动吸刮器、婴儿保育箱。

儿科 小儿体重器。

病理科 冰箱、磨刀机、恒温箱、切片机、显微镜1200倍以上、兰光治疗灯。

B超室 B超机。

胃镜室 纤维胃镜、电动吸引器。

1989年县医院职工270人,业务人员中,有副主任医师4人,主治(主管)医师26人,西医师30人,中医师1人,西药师5人,中药师5人,检验师3人,护师12人,西医士11人,中医士1人,助产士7人,检验士2人,护士39人,西药士9人,中药士2人,初级卫生人员54人。医师与护士之比为0.52:1,职工与床位之比为1:0.50。固定资产总值157万元。图书室藏书5268本。病床编制158张,病床使用率91%,平均住院天数10天,住院病人病死率3.2%,日均出院14.7人,日均门诊人数350人次,日均急诊15.8人次。全年业务收入为1 920 267.37元,业务支出为1 875 952.77元,业务盈余44 314.60元。平均收费:住院每日每人20.50元,门诊每日每人6.39元。

乡镇医疗机构

1950年5月成立终南卫生所。1952年3月成立哑柏卫生所。随后成立祖庵、尚村、焦镇、广济卫生所。1954年终南卫生所设化验室,能开展3大常规检验。次年全县先后成立尚村、殿镇、城关、竹峪、三家庄联合诊所。哑柏卫生所设化验室,能开展3大常规检验。1957年10月成立陈河卫生所。次年周至实行人民公社化,10月卫生所改为公社卫生院。

1958年板房子地区由佛坪县划归周至,原板房子卫生所改制为板房子公社卫生院。1961年新建富仁、翠峰、集贤、青化、马召、司竹、九峰卫生所。次年哑柏公社卫生院设放射科。

1966年8月10日拨款1.4万元,建房500平方米,新建板房子区卫生院,设简易病床10张,能开展3大常规检验。

小王涧、厚畛子门诊部改建为卫生所。

1969年马召、集贤公社卫生所扩建为地段医院。将公社卫生院(所)的118名集体所有制医务人员,下放到农村当赤脚医生,充实合作医疗站的技术力量,转为农业户口。

1970年2月新设双庙子、甘峪湾公社卫生所。成立城关公社、阳化和二曲管理区卫生所。次年2月终南公社卫生院改制为地段医院。10月板房子区卫生院改制为地段医院。沙梁子公社卫生所成立。次年12月城关公社卫生院、哑柏公社卫生院改制为地段医院。成立耿峪、九焰、就峪、安家歧公社卫生所。

1973年9月为1969年下放的118名医务人员落实政策。1975年平原各公社卫生院(所)均设有放射室、化验室,能作常规检验,均设有10张左右的简易病床。

1976年成立秦岭卫生所。同年拨款30万元,迁建了哑柏地段医院,编制病床70张。次年城镇卫生院成立。城关公社在城关联合诊所的基础上,成立了公社卫生院,并在二曲、阳化、高庙、渭滨、城镇管理区设门诊部,在县城西街设中心产院。

1982年人民公社改为乡(镇)建制,基层卫生院(所)随之改称乡(镇)卫生院(所)。6月2日哑柏地段医院外科医师黄升照主刀,为30岁男性患者施行肝破裂修补术成功。

1984年8月成立骆峪乡卫生所。11月成立县药品检验所。5月哑柏地段医院与陕西省人民医院达成协议,在哑柏地段医院成立技术协作所,组建生化室,改进7项临床

检验方法，全面开展上腹部手术。7月5日卫生部陈敏章副部长来周至视察工作，对联合办医予以充分地肯定。

农村医疗机构

1951年元月成立周至县卫生工作者协会。省卫生厅领导到会。会议通过协会章程，选举了理事会成员，会长冯裕，副会长2人，常务理事6人，有会员400余人。1954~1965年杨展颖、洪子明、高文正任秘书长。宗旨：一、团结中医药人员，开展学术活动，二、指导会员搞好医疗、防疫工作。对会员颁发会员证和证章，实行统一的处方三联单，规定每月召开1次执行委员和各区分会联系会，分析工作情况，每年召开1次会员代表大会，总结评议本年度工作，布置下年度工作重点。

1951~1953年，县卫协会举办2期中医训练班，培训学员百余人，收效显著。各地卫协会员自筹资金以人口集中、交通方便的镇、村为点联合办诊所，为民办集体所有制乡镇卫生院的最初形式。1953年全县私人开业西医诊所3处，镶牙所2处，中医135处。有卫生人员140名。1958年全县普遍成立大队卫生室、保健站。从业者多数为卫协会员，半农半医，以工日计酬。60年代初生产大队卫生室、保健站大多解体。

1965年全县平原、浅山区公社举办半农半读卫生学校，在“文化大革命”中夭折。是年全县有半农半医人员398人，卫生人员2271人，正在培训的半农半医人员508人，中医带徒弟84人。1969年元月广济桑园大队成立全县第1个合作医疗站。免挂号、诊断、出诊、注射费和部分医药费。被誉为新生事物，大力宣传、推广，各地纷纷效法。1975年全县224个大队实行合作医疗，另有46个大队合作医疗入站社员未过半，医疗站采中草药9738.5公斤，种植中草药275亩。1979年全县赤脚医生1033人，农村接生员470人，生产队卫生员1792人。

1958~1965年，卫协会活动流于形式。“文化大革命”中，卫协会工作中断。1985年5月卫生工作者协会重新成立。通过新的会章，选举产生理事会成员。会长任佐谋，副会长3人，秘书长1人，常务委员4人，会员940人。会议决定：适应改革形势，完善卫协会组织；实行联合办医；加强卫协会建设。开展学术活动，建立健全各项制度，配合业务部门搞好妇幼保健。卫生防疫和药政管理工作，整顿农村卫生组织，加强领导，坚决取缔无证行医和打击游医、假医。

1981年7月城关公社有7个合作医疗站，赤脚医生46名（其中女17名），有合作医疗资金89273元。完成计划免疫（麻疹、流脑、乙脑、小儿麻痹，百白破三联等）2800多人份，出诊13040人次，门诊109535人次，业务收入11万元，妇幼保健、计划生育、地方病防治、爱国卫生运动等工作有人抓，做出一定成绩。

1982年农业实行生产责任制，合作医疗站盲目仿效农业生产的承包，普遍承包到人。有些地方甚至外行也承包，片面追求营利，把公益事业以企业、副业对待，导致全县338个大队中，37个医疗站解体，117个医疗站名存实亡。农民看病、买药、打针、接生找人难，传染病回升。次年全县小儿麻痹暴发流行，发病85例，占全省总发病数的62%。游医、假医、巫婆、神汉乘机骗钱误命，引起省、县有关政府部门的关注。1983年9月经咸阳专署、县卫生局考核，给申请个体开业的696名赤脚医生中的27人颁发了专业资格证书。

1985年5月各乡镇亦成立卫协分会，全县有多种办医形式的村级卫生医疗点499个、医务人员996名，年诊疗705517人。其中集体办医疗点40个，乡村医生联合办40个、个人办379个，个体开业29个，卫生院设点11个。

西安医科大学第一附属医院、周至县镇东村联合医院 由二曲镇镇东村提供场所、资金、设备和基本业务人员，西安医科大学第一附属医院选派各科业务骨干，承担技术指导和专业培训，1985年3月1日开诊。

医院占地面积4160平方米，建筑面积2100平方米，固定资产总值60万元。以外科为主，设门诊部和住院部。门诊部附设外科、内科、儿科、妇产科，中医内、外科等临床科室，医技科室有检验室（含生化）、放射线室、心电图室、B超室；住院部分外、内、儿、妇产3个病区，设病床80张。工作人员80人，其中：主治医师3人，医师7人，中医师2人，放射线医师2人，麻醉师1人，检验师1人，检验员2人，药剂员5人，护理人员31人，行政、服务、工勤25人。主要医疗器械有：200毫安、30毫安X光机各1台，B超诊断仪1台、心电图机1台、万能手术床1台，无影灯2具，外科手术包3个，基础刀包1个，显微镜2台，医用冰箱1台，干烤箱2台，救护车1辆。

1985年门诊诊疗53473人次，（日均门诊206人次，急诊75人次，）健康检查369人次，预防接种3963人次，妇女病普查普治46人次，施行各种计划生育手术146例，放射线透视、拍片、胃肠造影、食道造影、钡剂灌肠3085人次，肝功、肾功和其他生化、临床常规检验10160例，收治住院患者1113例。（出院1092例，其中治愈594例，治愈率54.4%，好转379例，好转率34.7%，死亡9例，病死率0.82%，病床周转率21.7次，床位使用率83.5%，出院病人平均住院日11天），施行各种手术364例。（胃次全切除术8例，乳腺癌根治术4例，子宫次全切术12例，胆囊切除术6例，甲状腺次全切除术12例，剖腹探查10例，疝修补术15例，阑尾切除术16例，其他手术276例），业务收入22.1万元，年终盈余3.1万元。

是年省委组织部政策研究室派员在联合医院召开座谈会。浙江省卫生厅、子洲县卫生局、临潼县改革办公室等单位派员参观学习。7月5日卫生部陈敏章副部长到联合医院，对办院形式，现实意义和工作中取得的成绩给予充分地肯定。

厂(场)医疗机构

变压器厂、橡胶厂、红星机械厂、农机具修造厂、楼观台种牛场等县办企业，阶段性地设立过规模较小的医务室。

自60年代始，周至中学、哑柏中学、终南中学、马召中学、城镇二中、教师进修学校等教学单位，编制有驻校医务人员。

陕西省楼观台林场卫生所 1964年成立，业务人员2名，建筑面积100平方米。1985年改为卫生所，业务人员增至6人。病床4张，设有内科、外科、检验室、药房、注射室。备1500倍显微镜1台，高压消毒器1台，可作血、尿、粪常规检验。

造纸厂医疗所 1971年将1965年成立的医疗室扩大为医疗所。1978年设放射、检验科室，可作常规透视和常规检验，有病床4张。1979年放射室能为四肢、胸部拍片。1985年设心电图室。有业务人员10名，其中中医士1名，助产士1名，初级人员

8名，开设病床9张。备有：50毫安X光机1台，显微镜1台，小型高压消毒器1台，心电图机1台。建筑面积180平方米。

陕西省地质局物化探队卫生所 前身是1965年随机关迁来的医务室，1979年设放射线室，可开展透视项目。1985年7月扩大为卫生所，有业务人员9人，病床3张；备有200毫安X光机1台，建筑面积126平方米。

陕西省新周精神病医院 1983年3月11日经省政府批准，由省公安厅劳改局在新周农场筹建，次年8月1日正式开诊，处级建制。有病床40张，业务人员36人，其中：外科主治医师1人，主管医师1人，医师8人，中医师1人，医士5人，放射士1人，药剂士1人，护士4人，初级业务人员14人。主要收治本系统对口单位劳改人员中的精神病患者。亦对社会开放。主要医疗设备有：干烤箱1台，恒温箱1台，光电比色计1台，200毫安X光机1台，高倍显微镜1台，电冰箱2台，电休克机2台，手摇万能手术床1台，心、脑电图机各1台。

设医务室的单位有：陕西省蚕桑研究所制种场，厚畛子林场，县氮肥厂、水泥厂和陕西省黄河制药厂等5个。

医疗队伍

1949年全县仅有西医师2名，医护士2名。到1989年有西医师147名，医护士984名。中医师从无到有，1961年从社会上招收9名，中医队伍逐渐壮大，至1989年有中医师58名。

全县培训中医198人，中药31人，针灸疗法12人，经络疗法30人。卫生部门推荐25人在大专中医学校进修，吸收民间中医参加工作。晋升中医师51人，焦龙森、冯士廉、武尚斌晋升为主治中医师。

1956年，民间中医魏尔毅、田达生出席陕西省卫生先进工作者代表大会。次年魏尔毅、田达生、赵瑞亭被省中医研究所聘为通讯研究员。1959年省中医研究所编印的《中医验方汇集》中，记载田达生献方16剂。中医马福祺纂写的《简易实用中药字典》经省中医研究所审订，作为内部资料印行。1962年陕西人民出版社出版的《陕西中医验方选编》中，收入周至魏尔毅等46名中医献方54剂。次年中医魏尔毅当选为省人民代表。毛启荣、李静源、魏云亭、惠贞祥、来运生、商在廷、魏尔毅被省卫生厅评定为陕西省名老中医。1978年全县首届中医工作座谈会召开，50岁以上的老中医约35人参加会议。交流经验，传达省地老中医会议精神，通过周至中医、中西医结合的8年规划。建议收集名老中医临床经验，落实老中医带徒。

1984年11月17日，《陕西日报》3版以《身残志坚的好医生》为题，报导马召地段医院残疾青年、副业工刘会生刻苦钻研，用针灸治疗小儿麻痹、气管炎、坐骨神经痛、偏瘫等多种难顽症的事迹。县卫生局号召全县医务工作者向其学习。并给其晋升二级工资，授予处方权和卫生系统先进工作者称号。1987年县人医院儿科主治医师姚竹君，采用中西医结合疗法，治疗儿科疑难病症，有独到建树，被评为全国“三八”红旗手。

1989年全县有西医师147人，护师26人，医护士984人。

公费医疗 1955年县内国家机关、行政、事业单位的干部、职工实行公费医疗制

度。1979年超支公疗药费22万元。

1980年3月10日县卫生局、财政局《关于改善公费医疗管理办法的报告》中，作出规定：一、试行门诊就医公费预算包干制。即：财政局按享受公费医疗人数，每人全年20元计算，年初预算安排给各公社和县级行政事业单位，由单位掌握，超支不补，节余留用。二、财政局按全县享受公费医疗者每人全年10元计算，拨给卫生局，享受公费医疗的患者需要住院时，持医生意见，由单位领导批准，在卫生局办理住院（或转外地治疗）手续，其医疗费由卫生局审核支付。报经县革命委员会批准，为加强公费医疗管理，成立公费医疗管理委员会。下设办公室。次年始，全县享受公费医疗人员的门诊治疗费，所在单位基本按每人每月3元发给本人。

1985年1月7日对享受公费医疗对象的住院费，规定先由本人垫付，经审核后国家报销70%，所在单位报销10%，患者自负20%。享受公费医疗由1970年的3100人增至7900人，经费支出由6万元增至43万元。1989年享受公费医疗6847人，经费支出41万元。历年拖欠干部职工应报未报公费医疗费186万余元。公费医疗在保障国家工作人员和职工的健康方面起到了积极作用，但存在着超支与浪费现象，增加了国家财政负担。

第三章 卫生防疫

民国23年（1934）周至始设卫生指导员。民国25年（1936）县卫生院设公共卫生助理员。民国29年（1940）增设卫生稽查。1952年县人民医院设防疫股。1962年4月18日卫生防疫站成立，编制9人。1968年11月撤销县卫生防疫站，与县人民医院合并成立县人民卫生站。1971年1月7日撤销县人民卫生站，恢复卫生防疫站和县人民医院。

1979年全县平原18个公社各配备1名卫生防疫专职业务人员，负责组织所在院、所和赤脚医生，按计划完成各类预防药品、疫苗的发放、接种，收集疫情资料，填报疾病发病卡片，以及配合各级政府开展爱国卫生运动、灭鼠、人体健康检查等事宜。

第一节 传染病防治

古代在周至发生过多次大的流行性疫病：

唐贞观十年二月（636）遭大瘟疫。

明永乐九年（1411）遭大瘟疫，死亡无数。

万历元年夏（1573）遭大瘟疫。

清雍正六年（1728）遭大瘟疫。

同治六年（1867）小孩普遍患腹泻，伤亡无数。

光绪二十六年（1900）大瘟疫，死者无数。

民国 21 年（1932）霍乱流行，死伤无数。

近现代周至流行的疾病主要有天花、钩体病、流行性感胃、出血热等。

天花 清和民国时天花在县内流行，发病普遍，死亡率极高。中医种痘始于清末民初，是利用患者的疮痂接种在健康儿童身上，以产生免疫抗体。但易引起病变。民国 25 年（1936）县卫生院虽设有卫生稽查负责卫生防疫，但无基层组织，西医人员奇缺，未能开展全民种痘，仅在学校中开展儿童种痘工作，由教师以口吹方式点种，往往引起口腔感染。民间点花婆用白酒浸泡患者疮痂的痘水接种法，很是盛行。

1950 年全县训练种痘员 155 名，县卫生院派员进行业务指导，接种人数 32 079 人，占全县总人口的 13%。因领导不力，工作落后，出现了第四乡 1 种痘员携带痘苗、表册回山西老家的严重失职行为，和因工作人员消毒不严，引起破伤风 1 人，局部感染溃烂死亡 1 人的不良后果。受到省卫生厅通报批评。11 月全县种痘工作列入政府及卫生部门紧迫工作项目。县内天花发病 30 人，死亡 12 人。1951 年县内天花发病 20 人，死亡 2 人。次年始，天花在全县绝迹。

1953 年春、秋对新生儿和未接种痘苗者进行补种。1956 年春季对 0~6 周岁儿童进行重点种痘，接种人数 51 000 人。1970 年全县开展春季全民普种牛痘。对 399 126 人除禁忌症外，平原接种率达 95% 以上，山区达 90% 以上，0~6 周岁儿童达 100%。1980 年国际卫生组织宣布全世界已消灭天花，县内种痘工作随之终止。

钩端螺旋体病（以下简称钩体病） 1954 年在县内西起青化，东至尚村的白马河，大范围发病，西宝公路北部发病高于南部。哑柏、城关、广济、终南、尚村为多发区域。因发病区域多局限在稻田区，群众称为“稻田热”。医务人员对此病缺乏认识，仅能对症治疗。

1959 年中国医学科学院陕西分院流行病学、卫生学研究所（简称省流研所，下同）等单位在县内病区进行调查，从患者血液中分离出澳洲 B 血清型钩端螺旋体，并用分离出的菌株与患者血清作凝集试验，得出阳性结果，始定证为钩体病。1960 年 3 月到次年元月。省、县医疗卫生部门，全面开展防治研究工作，县委成立钩体病防治领导小组，县委书记张景文任组长。调查研究结果表明，县内钩体病菌型主要为血型黄疸型、澳洲 B 型狗型、360 型种类；保菌和带菌者主要是黑线姬鼠、小家鼠。羊、猪被列为极易保菌和带菌的重要嫌疑。自然疫源以低洼沼泽地为主，流行因素最主要的是水。由于各级党委、政府的高度重视，卫生医疗单位的不懈努力，采取开展爱国卫生运动、灭鼠、改造低洼沼泽地、稻田旱作等措施，钩体病在数年内得到控制，自 1977 年绝迹。

流行性感胃 1958 年春季，县内 22 个乡镇暴发流感。2 月上旬至 3 月上旬达到最高，哑柏乡吕家堡全村 606 人中，发病高达 193 人，个别村庄发病竟达 60% 左右，且病情严重，老年人因身体衰弱，缺乏抵抗力，死亡率较高。全县发病 45 598 人，死亡 215 人。是建国以来发病、死亡人数最多的 1 次疫病流行。

脊髓灰质炎（亦称小儿麻痹）1989年全县脊髓灰质炎流行，发病76例，死亡2例。原因是，基层防疫网不够健全，一些乡村医生对入保儿童口服糖丸没有看服到口，大部分系未入保儿童的家长拒绝服用糖丸所致。当年秋天全县总动员，对漏服糖丸的儿童采取了补救措施。

第二节 流行性出血热

1953年县医院门诊接诊过“有脉不跳”的病症，当时无法确诊。1955年冬季渐多，此后两年，曾收治过几例，以“感冒合并肺炎、出血性肾炎”治疗，效果不佳，当时县内流行钩端螺旋体病，医务人员往往把两病混淆，难以鉴别。1958年冬，在西骆峪水库、西宝公路工地上，连续发病7例，引起县政府和省卫生厅的重视。西安医学院、省防疫站、四军大派专家帮助调查研究、临床观察，作出“流行性出血热”的明确诊断。并通过研究部分病历档案确定，1957年本县出血热首次发病。

流行特点 周至平原是黑线姬鼠生长繁殖的有利场所，是局限性、稳固性的流行性出血热疫源地，南起秦岭山前丘陵、北达渭河地带。以低洼潮湿地区与沿河流域比较严重，主要流行在辛家寨、二曲、侯家村、终南、楼观、马召、尚村、富仁等乡镇的大部分村庄。本病在本县为散在和局灶性发病。在轻发病地区，72.4%的发病多为1村1病，或1户1病，在重发病地区的部分地方呈局灶性发病，平均在1‰左右，有的村达1.5%（辛家寨乡恒洲村），个别疫点达100%的发病率（楼观界尚公路道班1976年同期内7名职工全部发病，死亡3人），为大流行年的点状暴发。33年来共出现6个阶梯式的高发年，间隔1~5年，尚未发现明显的规律性和周期性。随着水库工程的兴建，新的疫点不断出现和扩大。如仰天河、西骆峪、香水湾等水库的兴建，使原来的干旱地区改变了局部环境，野鼠的种类有明显的变化，黑线姬鼠代替齐氏仓鼠成为优势鼠种。全年有发病，春季1~4月发病占全年的10%左右，冬季10~12月发病占全年的10.31~94.4%。本病不分性别、年龄、职业，均会受感。与接触疫源地的多寡有密切关系。男性多于女性，为6:1，20~50岁发病较高，占80.8%，10岁以下发病极少，5岁以下至今未见发病，以农民发病高，占80.5%。

目前国内已从鼠体中检出出血热病毒，证实20余年来鼠类是疫源传播的嫌疑，鼠类中尤以黑线姬鼠为罪魁祸首，因之凡有在鼠类高密度地区劳动、生活、食宿史的人，都有被传染的可能。

预防 自1962年以来，每年结合春、冬季爱国卫生运动和三夏、三秋，坚持多种形式的群众性灭鼠运动，全县每年免费投放的各种灭鼠药物均在1吨以上。1965年以后，在出血热发病早期，群众集体服用三白汤、贯仲茅根汤、三豆汤等解热发汗药，卫生部门亦领导群众服用防风通圣散、鱼腥草片等药物，进行麻疹疫苗注射等预防方法。1970年县革命委员会卫生局，陕西省毛泽东思想卫生队在总结群众性预防工作的基础上，订证《中医防治流行性出血热参考资料》一书。

科研 1963年全国第一次出血热防治工作会议在安徽淮南召开，县人民医院内科医师刘祖汉被列为代表之一，在会议上首次提出出血热休克的发生机制是中毒性失血浆性休克，治疗应以扩充血容量为主要措施的理论，得到了会议和《中华内科杂志》的认定。首先由哈医大应用于临床，并推广全国，延用至今。改变了出血热休克期使用大剂量血管活性药物的治疗方法，大大降低出血热休克期的死亡率。次年9月10~15日，咸阳地区出血热防治工作会议在周至召开。1975年在北京召开全国出血热专题会议，本县有代表参加，会议对本县出血热防治工作的成绩予以肯定和表扬。

1963年8月，县人民医院刘祖汉、省防疫站姚增鑫、省驻周出血热工作队刘永泰合著《流行性出血热》1书，作为内部资料印刷，在国内交流。此后，本县有5名多年从事第一线治疗出血热的临床医师，先后发表论文16篇，4篇在国家级刊物发表，1篇在全国性专题会议交流，6篇在省级刊物发表，5篇在省级会议交流。

鼠类及鼠体寄生虫调查：经省防疫站、咸阳地区防疫站的指导协助，1963年本县的动物昆虫、寄生虫调查表明：县境内共存在啮齿类动物3科6属9种，另有食虫目1种。家栖鼠以黄胸鼠（73%）、褐家鼠（26%）为优势种，野栖鼠以黑线姬鼠（68.8%）、齐氏仓鼠（15.2%）为优势种。其繁殖高峰在6至7月和9至10月。螨类有6科12属16种，蚤类7属7种，寄生于鼠体上。优势螨科寄生野鼠的为：巴氏厉螨（64.5%）、格氏血厉螨（29.03%）、厩犹厉螨（6.46%）；寄生家鼠的为：巴氏脂刺螨（95.94%）；鼠穴优势螨种为：格氏血厉螨（65.25%）、厩犹厉螨（25.21%）、巴氏厉螨（9.22%）。初步认为黑线姬鼠及巴氏厉螨与出血热的流行关系较为密切。1975年以后，又开始了对恙螨的调查研究。

30多年来，本县配合上级科研单位工作，数千次提供黑线姬鼠、病人血清、疫区人群血液以及患者尸体、穿刺的肾组织、患出血热孕妇分娩的尸婴、患病孕妇分娩的存活婴儿的胎盘等。1957~1986年，陕西省防疫站曾采用过本县患者的血清抗体。由中国科学院流行病学研究所、陕西省防疫站、咸阳地区防疫站、周至县防疫站、终南地段医院、豆村、毓兴、三湾大队医疗站合作完成的《终南公社1975~1976年流行性出血热病调查研究》取得成果。1979年县防疫站、县医院合作完成出血热患者血清IBG（免疫球蛋白G）的提纯，经中国科学院流研所、省防疫站确定，应用于临床，取得早期诊断的验证资料。

1958年中国人民解放军第四军医大学任育南教授领实习生在周至作70个案例调查。1958~1960年西安医学院第一附院派员参与临床治疗工作。1959~1966年陕西省流行性出血热防治调查研究工作组（由省防疫站、咸阳地区防疫站、县人民医院、县防疫站联合组成）驻周，领队郝景鑫。1970~1974年，陕西省毛泽东思想卫生工作队（由省防疫站、第二军医大学、西安医学院、西安医学院一附院、二附院，省中医研究所、兰州生物制品所、咸阳地区防疫站、县人民医院、县防疫站、终南地段医院11个单位，37人组成）驻周，在终南地段医院办公，领队米伯让教授。1975~1976年，中国科学院流行病学研究所派员驻周，在终南地段医院办公，领队宋干教授。省中医研究所、四军大、省人民医院等医疗单位曾多次派员参与临床治疗工作。

1959年以后，先后有黑龙江省防疫站等10余个省市医疗科研部门派员来周至参观

学习出血热防治。1960年以后，县内曾派出骨干技术人员多次赴二军大、户县、兴平、乾县、武功等地讲课、会诊、抢救出血热危重病人。

表 60 周至县 1957~1989 年出血热发病表

年份	发病(人)	死亡(人)	病死率%	发病率 0/10 万
1957	1	0	0	0.35
1960	43	16	37.2	14.16
1963	127	33	25.98	36.28
1966	98	14	14.3	26.7
1969	216	56	25.9	54.11
1972	112	18	16.07	26.03
1975	377	52	13.79	81.01
1978	77	13	16.88	15.76
1981	1591	136	8.55	318.27
1984	965	62	6.42	187.00
1987	678	26	3.83	125.91
1989	869	32	3.68	156.60

第三节 地方病防治

地方性甲状腺肿 地方性甲状腺肿（以下简称“地甲病”）居本县地方病第一位。50年代周至饮用渠水、泉水、河水和塘跛水的近 20 万人中，体内摄碘不足，致使甲状腺肿（俗称瘦瓜瓜）患病占全县总人口的 16.67%。在骆峪河流经广济的沙河沿岸，发病达 40%，饮用广济渠水的个别村庄，发病达 36.1%。被列为陕西省地方性甲状腺肿高发的县份之一。

1949~1950 年陕西省卫生厅普查本县地甲病患者，查出现症患者 20 620 人，并在凉水泉村，用消瘦片和含碘食盐试治 7 个月，观察治疗 78 人，初步取得较好的效果。1951 年继续在本县扩大试治范围，证实含碘食盐防治地甲病的效果。1955 年 3 月省卫生厅对本县地甲病进行全面普查，普查 292 079 人，查出现症病人 20 695 人，发病率占 7.05%。次年本县地甲病发病区群众开始食用五千分之一碘盐。1958 年 3 月省卫生厅、商业厅、供销合作社颁布了《陕西省消瘦盐制销方案》，碘盐的供应全面普及。

1964年根据医学科学资料分析，省卫生厅、商业厅、供销合作社联合发文，确定碘盐含碘量由五分之一改为五万分之一。

在沿山重发病区的楼观、集贤、广济、翠峰等公社打深水井80多眼，改变传统的饮水条件等，收到显著效果。仅以发病率较高的广济镇为例：1970年以前居民饮用广济渠水，地甲病患者579人，发病占总人口的30%以上，改变饮水条件后，至1975年，地甲病患者减少到196人。占总人口的10%，改变饮水后的出生人口，无新发病。

1976年县卫生局抽调专人组成手术队，采用消瘿盐注射疗法，在司竹公社全面进行试点。1203例原发患者中，890人治愈，145人显效，162人好转，有效治愈率99%。广济公社卫生院对219例患者采用0.66%碘酊注射疗法，治愈109例，显效43例，好转53例，有效治愈率93.6%。采取消瘿盐、0.66%碘酊免费治疗地甲病，费用低，简便易行，且有很好的疗效，但在数年内，亦有复发的可能，仍达不到根治的目的。中共周至县委成立了防治地方病领导小组，县委副书记沈振帮任组长，1977年在省、地革委会的安排下，以周至为主，抽调咸阳、泾阳、三原、高陵、旬邑、兴平、乾县8个县、市医务人员97名，组成5个手术队，邀请第四军医大学附属一院普外医师马霄为技术顾问，成立以周至县人民医院外科医师何曙生为组长的重症疑难病抢救小组，于9月18日至次年1月17日，在九峰、集贤、楼观、终南、县人民医院、广济、马召、哑柏、城关设点，全面开展手术治疗地甲病工作。为1580例Ⅰ~Ⅲ°地甲病患者免费施行手术。1978年3至5月在翠峰、马召设立2个手术点，施行手术1730例，摘掉周至地甲病高发重点县帽子。

县人民医院外科医师何曙生勇于探索，在地甲病理理论和临床手术实践方面，做出了新突破。发表有关论文8篇，完成两项科研成果，其中《甲状腺肿合并气管软化的临床研究》获1978年全国科技大会乙等奖，《甲状腺肿手术方法的改进（固有膜内切除术）》获陕西省卫生系统1978年科技成果三等奖。

表 61 周至县 1955~1984 年地方性甲状腺肿表

年份	发病(人)	发病率%	年份	发病(人)	发病率%
1955	20 695	7.05	1981	6 397	1.32
1965	68 826	16.67	1982	6 213	1.23
1979	6 802	1.44	1983	5 853	1.16
1980	6 734	1.40	1984	5 677	1.10

1975~1978年患地甲病者39 186人，患病率8.86%；治愈32 384人，治愈率82.64%。

地方性克汀病 克汀病患者俗称“瓜（傻）娃”、“二娃”。数百年来民间有“姚村的蚊子马召的风，四女冢的瓜娃数不清”之说。广济镇因发病较多，也有贬称。这些谚语，大体上概括县内克汀病的发病区域。发病重点分布在山区。

克汀病的患病率，深山>沿山区>黑河流域>平原区。秦岭山区和沿山地区，历史上交通不便，经济、文化、生产方式和生活习惯落后，饮水为河沟流水或表浅井水，各种自然条件的制约，造成人体内缺碘，是克汀病发病的重要因素。此外，不文明的婚配方式，甲状腺肿病的遗传因素，也是导致此病的原因。

克汀病对人体的侵害比地甲病更为残酷。患者智力低下，神情呆滞，口角流涎，常伴有精神失常、失语或口语不清，生活不能自理，完全丧失劳动能力，多在青壮年夭折。病区有“一代瘿、二代瓜、三代四代连根拔”的谚语。

广济东寨村 669 人中，克汀病患者 58 人，发病率达 8.6%，马召焦楼村第八生产队 111 人，克汀病患者 10 人，发病率达 9%。在重发病区有 1 家发病数例的状况，给病区群众生活及精神上带来极大的痛苦。

1965 年以来，县卫生局多次组织医疗队深入病区，走村串户，普查和防治地克病。随着山区交通条件的改善，群众的生活也有了很大的变化，多年来采取的综合防治措施，加上地甲病的控制，克汀病的发病率明显下降。1971 年全县普查患者有 692 例，1982 年普查为 648 例，发病数减少了 9.3%。

第四节 食品卫生

食物中毒 1970 年 4 月 29 日，楼观公社姚村大队第四生产队 1 匹马病死，下三清 1 社员买去宰肉在市场出售。楼观卫生院发现后，令其将剩余 1 半深埋。5 月 3 日食用马肉的姚村四队、下三清二队、团标十三队、四队 189 人中毒，危重者 25 例。县医院立即全力以赴，协助楼观公社卫生院抢救病人。中毒者脱险。

1972 年 1 月 30 日，终南公社勒马大队第一生产队病死耕牛 1 头。队长赵中福未经卫生防疫单位检疫，将 198 斤病肉按分粮比例给 33 户社员食用。2 月 3 日，食用 462 人中 461 人中毒，危重者 114 例。事发后，省医药公司、地区防疫站、县医院、终南地段医院、县防疫站分别派员或组成医疗队奔赴现场抢救，中共周至县委、县革委会领导亲临发病地点指挥组织救护。3 名社员因抢救无效死亡。2 月 7 日县革委会将此事通报全县。5 月 27 日九峰公社北千户大队第五生产队死掉结症病马 1 匹。28 日队长指派社员剥肉煮熟，分给社员食用，下午即有人发生中毒，30 日中毒人数急剧增加，达 250 余人。时值三夏大忙，生产停顿。31 日发病波及尚村、集贤和户县蒋村公社的部分生产队。350 人中毒。县委闻讯立即采取措施，令县医院、卫生防疫站组织医疗队奔赴现场抢救，地区防疫站、地区医药公司，县东各公社卫生院及大队赤脚医生 76 名医务人员，经过 3 昼夜抢救，患者全部脱险。直接经济损失 5000 元以上。6 月 10 日县革委会通报全县，下发《防止食用病死家畜肉中毒》的布告。

1973 年 8 月 19 日，城关公社五合大队第十生产队 1 头耕牛病死，队长以筹集电费为由，连夜剥皮煮熟。除本队自食外，并派人在县城、高庙村出售，引起 35 人中毒。经卫生部门抢救脱险。1976 年 5 月沙梁子仓房村 1 村民家病死猪 1 头，剥煮熟食，全

家中毒，死2人，5人经抢救脱险。

棉酚中毒 1983年3月，县内始有棉酚中毒的病例发生。随着气温的升高发病日渐增多。至7月2日全县累计发病2041例，占全省17个县市发病总数9380例的21.76%；死亡32例，占全省17个县市死亡总数129例的24.8%；发病、死亡数为全省之首。截止7月21日，全县发病总数为3876例。占全县总人口77.36/万，死亡35人。平原17个乡镇均有发病，尤其以司竹、终南、马召、翠峰等乡镇为重点发病区。终南发病653人，死亡2人；司竹发病858人，死亡8人；马召发病156人，死亡1人；翠峰发病125人。是本县发病区域最大，发病、死亡人数最多的食物中毒。

本病与食用粗制生棉油有密切关系。其次可能与食物中钾不足有关。周至食用油以棉籽油为主，国家供应的精制棉油和传统的土榨棉油，由于在榨制过程中进行了热处理和加碱精炼，棉油中的毒性物质已被除去，故不引起中毒。1982年以来，社、队或个人在加工生产棉油时，将沉重的大梁木榨改为机榨，并违反操作规程，不经热处理，又未加碱精炼或精炼不彻底。其游离棉酚含量远远大于国家规定的标准，对人体的心脏、肾脏周围神经、肝脏、脾脏、生殖等器官造成危害，因而导致食用者在食用后3至6个月内发病。在辛家寨测定31份棉油游离酚平均超过国家标准21.68倍；楼观测定30份超标17.83倍；司竹测定12份，超标53.21倍；哑柏测定28份，超标18.05倍。

本病主要侵犯青壮年，20~50岁患者占70%以上。女性多于男性，女性患者中孕、产妇发病率高且病情较重。

6月21日，陕西省卫生厅下发《关于做好棉酚中毒防治工作的紧急通知》，成立省防治办公室。周至县人民政府成立防治棉酚中毒领导小组，下设办公室。由王玉文副县长任组长。配合医疗单位全面开展工作。20日由西安医学院一、二附院，省人民医院，陕西中医学院附院，省防疫站的教授、讲师、主治医师和医务工作者7人组成的陕西省棉酚中毒防治巡回技术指导小组深入本县，诊治、抢救病人，培训基层医务人员200余名。7月下旬，咸阳行署派出15名医护人员到周至，参加抢救工作。

6月26日，全县采取紧急措施，切实停止毛棉油生产、销售和食用，查封乡、村和个体榨油机224台，卫生防疫人员在工商部门配合下，严格控制了自由市场毛棉油的出售，对原料、油全面进行检查，游离棉酚含量高于国家标准的禁止使用。向群众宣传食用毛棉油的危害，有效地控制了疾病的蔓延。7月底全县已无新发病人。

实施《食品卫生法》 1964年卫生防疫站兼管食品卫生。由于人员流动，且无具体详细的规则可依，食物中毒事件时有发生。《食品卫生法》颁布实施后，1983年11月批准9人为县首批食品卫生监督员。1985年1月调整为11人。

1985年6月19日县政府在县城中心百货大楼前召开了周至县销毁有毒、有害、伪劣食品现场会，销毁劣质汽水12300瓶，不合格罐头240瓶，霉变糕点235公斤，病死畜禽肉600公斤，霉变甘蔗1250公斤，霉变香烟12450盒，霉变大枣、植物蛋白肉、蜜条、味精、奶粉等390公斤。8月19日成立了周至县食品监督检验所。对1867名食品从业人员进行体检，其中患有活动性肺结核1人，甲型伤寒（带菌者）1人，痢疾12人，肝炎85人，全部调离接触直接入口食品岗位。此后每年依法检查食品卫生，为饮食和副食品业核发卫生许可证；检查食品从业人员的身体，对身体健康发给证明。

销毁一批有毒、有害和伪劣食品。

第四章 妇 幼 保 健

第一节 妇女保健

旧时的妇幼保健 由于几千年的封建礼教束缚及压迫，妇女在社会、家庭处附属地位，被当做生儿育女、传宗接代的工具，称为“贱人”。旧产婆更缺乏卫生知识，普遍把产妇分娩的月份叫“难月”。临盆时，往往不顾产妇的死活，普遍是自生自接，产妇在灰、干土上坐式分娩，用烂棉絮、玉米线擦血污。一遇难产，旧产婆往往用手撕裂会阴，甚者延及肛门，造成终生痛苦。使母、婴丧命屡见不鲜。

妇女月经期身体不能得到保护。产后数天即下床劳作或下田作务，分娩时会阴普遍严重损伤以及愚昧的生活习惯，致阴道炎、阴道滴虫、宫颈炎、宫颈糜烂、子宫脱垂（俗称“吊茄子”病）病普遍存在，对妇女身心健康摧残极大。

民国 25 年（1936）以后，国民党县政府建立周至县卫生院虽有助产士、妇产科医师应诊，但求诊者寥寥无几。原因一是封建迷信传统根深蒂固，羞于求治；二是人民受三座大山的压迫和剥削，生活贫困，无资求医。34 年（1945）8 月 15 日，省卫生处训令，各卫生院负责催本县举办接生婆训练班。周至卫生院院长虞孝良因贪污事，受县参议员弹劾，携药、款而逃，未能如期举办。至民国 35 年（1946）4 月 25 日，接任院长王福山提案县务会议通过举办培训 5 乡的 43 名接生婆。

50~80 年代的妇幼保健 1950~1952 年先后成立的终南、哑柏、集贤、祖庵、尚村、焦镇、广济卫生所，提倡新法接生，培训旧产婆，使新法接生逐渐为人们所接受。1958 年全县农村成立接生站 39 个，接生组 10 个，配备接生箱（内配有听筒、剪子、脐带包、镊子、止血钳、消毒溶液）。除国家、集体卫生机构外，年接生 3103 人。全县平原新法接生年达 95%，山区 30%。

1965 年全县培训农村接生员 265 人，培训时间 10 天，为 229 人配备接生包。1971 年卫生局设妇幼保健专职干部 1 名，指导全县医疗卫生单位开展工作。1978 年妇幼保健站成立，编制 3 人。1984 年卫生局挤出经费，在城西关征得站址 1 处，人员增至 7 人。1985 年决定筹资基建，为逐步成立妇幼门诊、妇幼医院创造条件。1971~1975 年，各公社连续培训女赤脚医生，建立农村妇幼保健网，有条件的合作医疗站，均设有妇产室。1979 年经审定全县女赤脚医生 215 人，能熟练掌握新法接生的接生员 470 人。因出嫁、就业等方面原因，女赤脚医生和接生员不够稳定，尤其在实行生产责任制

以后，合作医疗站承包到人，工作更不安定。

1983年，经咸阳专署考核批准，4名女赤脚医生取得助产士资格证书。1985年16个乡镇各设置妇幼专干1人。全县有女乡村医生124人，接生员284人。

机关、厂矿妇女的四期保护 全县女职工和厂矿工人，产假56天，工资照发。难产、会阴侧切、行吸引术、剖腹产术者，根据医生建议，延长产假。1981年5月1日以后，凡产妇年龄在24周岁以上的，产假可延长半月。哺乳期（婴儿在周岁以内）多数单位照顾工种，不上夜班。

农村妇女的四期照顾 人民公社化后，生产队设有妇女领导，负责妇女劳动力的合理安排，做好妇女经期、孕期、产期、哺乳期照顾。哺乳期的妇女下田劳动，每日可喂奶2次，中午、下午早收工半小时，不扣工分。

1959~1961年连续严重灾害，浮肿、子宫脱垂、闭经多发。据不完全统计，浮肿病459例，子宫脱垂867例，闭经472例。西宝公路北侧，人多地少，缺粮较南侧严重，多以苕子、打碗花、苦苣、榆叶等充饥，面部多带菜色，妇女较重。

1962年政府指令卫生部门把治疗上述病列入重要日程，各公社采取综合措施，予以配合。3月，剩余浮肿病15例，子宫脱垂410例，闭经105例。当年农业丰收，人民生活好转，至年底，浮肿、轻度子宫脱垂、闭经（营养性）基本消失。

1978年卫生部指示，免费治疗子宫脱垂、尿瘘病人。在全县普查普治。查出子宫脱垂患者1124人，手术治疗（阴道前后壁修补）99人，558人以子宫托治疗，轻症患者采取服药加保护性措施，现症病人基本治愈。7例尿瘘病人手术治疗，皆痊愈。

1979年后，县人民医院、马召地段医院采用电灼法治疗宫颈糜烂，简便易行，痛苦小，费用低，重症2~3次皆愈，很受欢迎。

1983年开始，普查防治妇女病的阴道炎、宫颈炎。止次年底，普查196431人。其中阴道炎患者2205人，宫颈炎患者10489人，发病占6.4%，采取综合治疗措施治愈11403人。

第二节 幼儿保健

明清和民国时期，幼儿发生草腥、脐风、天花、麻疹等司空见惯。

草腥（胎儿分娩叫“落草”、娩出死婴或落草日内死亡叫草腥），脐风（俗称“四六风”，即新生儿破伤风），占十分之三四。天花、麻疹、疟疾、幼儿夭折不计其数。

民国时防疫药品极缺，杯水车薪，无济于众。因此，哑柏镇六合成药铺自制的追风散、惊风丸，楼观镇五福成药铺自制的八面风流传甚广，行销不衰。

1959~1961年严重自然灾害，粮食紧缺，生活困难，对儿童的正常生长发育造成严重影响。县内调查患严重营养不良的幼儿232人。1962年经各级政府及卫生部门采取综合治疗措施，治愈220人。

1964~1965年，脑炎流行。

1972年小儿麻痹发病增多。1974~1979年乙脑发病较多，国家实行免费治疗。1979年后，加强卫生网的建设，逐步实行计划免疫，基本控制了儿童发病率。1979~1985年，六一国际儿童节前，全县医疗卫生单位开展对1~7岁儿童免费健康检查，共查175 692人次，普查率占91%，并对营养不良、佝偻、贫血进行指导性矫治。

黑水河畔的梳妝台
一九九二年
安泉



文化·体育志

周至民间艺术源于图腾崇拜、祭祀庆祝。集贤古乐、军寨道情被誉为音乐化石；牛斗虎、夹板舞曾在全国、省、市获奖；秦腔源于明末，盛于当代，曲词会、自乐班、皮影、木偶常演常新；民间谣谚、传说、工艺品独具异彩；书法、体育历史悠久。这是历代人民精神文化的结晶。

周至近代文化始于民国初中期，歌咏、报刊、黑白无声电影、田径、球类相继传入。现代文化始于中华人民共和国成立后，设立文化局、广播电视局、体委、县志办等部门发展和管理文化事业。近年来电影、电视、有线广播喇叭、电视录相、收录机、报纸杂志等日益普及。1987年以来，黄色有害的文艺内容渗入社会。县委、县政府多次组织扫黄，收缴销毁大量黄色书刊、音像制品。1989年，全县有广播台1个，电视差转台1个，县剧团、工人俱乐部、县剧校、电影公司、文化馆、图书馆、书店、电影院、剧院、体育场各1个，文物管理所3个。乡镇设有文化站（中心）、电影队、图书网点等，兼有私人书店、电影队等，活跃人民的文化生活。

第一章 文 化

第一节 民间文艺

周至汉代以来，在较发达的农业沃土上，产生了优秀的民间文艺，农民在祈福祛凶，迎新送旧，丰收喜庆，节令民俗中，用多姿多采的民间艺术抒发情怀，特点有：

多样 民间艺术有近百种，村村有特色，甚至村中的两个街巷也不雷同。民间歌舞有牛斗虎、夹板舞、竹马、明马钻蔑、旱船、地游子、鲤鱼跳龙门、角草、狮子、推

车、蚌围龟、张公背老婆、十二生肖、仙鹤、赶毛驴、水车杆、放河灯、放天灯、曲子、道情、皮影、古乐、锣鼓、唢呐等；社火有青器焰光、马社火、车社火、灯社火、芯子、高跷、大头娃等；民间文学有民间故事、歌谣、谚语、歇后语、曲艺、风俗传说、谜语、对联等；民间工艺有刺绣、蜡制品、漆制品、泥塑、面塑、雕刻、纸扎，布制品香包、花卉、老虎枕、猫头鞋、花花帽等；民间绘画有壁画、国画、漆画、粉画等。

独创 有的民间艺术是他处无，此处有。如牛斗虎，表演集拟人、拟动物、夸张、舞蹈、音乐为一体，维妙维肖，形神兼备。集贤古乐、青器焰光、明马钻蔑等也属于此。有的是他处有，此处特。如跑旱船，分有站人船、转船、对船等。周至豆村的皮影、大蜡、剪纸多次在法国、香港等国家和地区展出。

古典 如集贤古乐，源于秦汉和唐代宫廷音乐，秦昭王、汉武帝、唐明皇等，曾带着宫廷乐队在长杨宫、集贤殿、五柞宫、玉真观、楼观台等地演奏，至今遗韵独存，被中外誉为音乐文物。周至道情源于楼观道教的通俗演唱，演变为宣传各种道教故事为主的音乐的艺术，现存的古香古色的大量手抄本，被誉为音乐化石。民间锣鼓源于汉唐行军作战的鼓吹。唐开元二十三年（735）正月，周至县令率本县乐队参加长安音乐比赛。

本县民间艺术主要有：

锣鼓 周至村村有锣鼓队，鼓谱各不同，鼓乐东雅西雄。锣鼓队出行时由仪仗引导，数十杆彩色牙旗，猎猎飘舞。黑河以东锣鼓配置繁，有大鼓（牛拉鼓）、中鼓、堂鼓、药鼓、小鼓、勾鼓、板锣、银锣、大钹、饶钹、中钹、铙子、京钹等，衬以碰铃和梆子。演奏鼓点稀、节奏缓、钹锣响亮变化多，紧敲慢打，平雅雍和。流行《十番鼓》、《往里滚》、《三观宫》、《鼓拍》等谱。黑河以西配器简，有中鼓、手鼓、板锣、马锣、小锣、大钹、京钹、苏铙等。演奏鼓点稠、节奏紧、速度快，钹锣烘托鼓声，雄浑壮烈。鼓谱以《蝎子尾》、《风搅雪》、《老鸦拌嘴》、《蛟龙出海》、《老虎磨牙》、《黄鹤阵》、《龙虎斗》、《十样景》较流行。

阳化村《十样景》恢宏壮阔，十段鼓点环环相扣，富于变化而又浑然一体，广为流传。翠峰、竹峪乡的锣鼓队在路上相逢时，双方领队指挥《龙虎斗》的鼓点昂扬激越，如惊雷滚地，万骑突出；两队相交时，锣鼓愈敲愈激烈，指挥愈舞愈有力，如龙虎腾空，千军格斗。锣鼓声震耳欲聋，直冲云霄；两家指挥夹板相搭后，鼓点似飞瀑落川，由急而缓，指挥互相致意，两队各行其路。沿渭河有《击鼓刺秦》的锣鼓点，大鼓独霸中央为秦，10余面中鼓环绕称诸侯。大鼓一擂，中鼓齐敲，钹铙相助，恰似战国诸侯争主中原的隆隆战鼓，强秦独占鳌头。大鼓手袒胸露背，中鼓手袒露左臂，鼓声高潮处，中鼓手相机偷敲大鼓，名曰刺秦而鼓点不乱。二曲镇巨鼓1.3米高，鼓腰围近7米。两名青年鼓手、头扎红巾，腰系红绸，擂得金鼓惊天动地，忽强忽弱如山崩，忽高忽低海涛涌。剽悍勇武如两军对垒，激荡人心，催人奋进。

集贤古乐 流行于集贤一带的古乐。可上溯秦汉，盛于唐、宋。又吸收元、明、清代姊妹艺术和民间音乐精华。演奏风姿瑰丽，韵律古朴天成，气质典雅庄严，程式结构严谨而富有变化。得到中外音乐家的高度评价。在本县南集贤一带，经古乐老艺人身传

口授，一代一代继承下来。常在庆典或社会、庙会上演奏。分行乐坐乐。行乐是行进或站立时演奏的短小散曲，节奏整齐，所用乐器以笛为主。坐乐是大型套曲，音调高亢嘹亮，也有委婉抒情者。结构复杂，前后两部，分为几段乐曲，各以散板引子起，以退鼓快板收。曲目丰富，有清代手抄工尺谱，已整理出套曲、散曲百余首。其结构、曲牌、音节基本属于唐代燕乐谱式体系。演奏乐器有笛、高低音笙、管、座鼓、独鼓、边鼓、战鼓等 5 种鼓、4 种钗、4 种锣、梆子、碰铃等 20 余种。60 余人演奏，融古代宫廷与民间音乐于一体。行乐前有仪仗旗帜等；演奏坐乐周围撑起黄龙伞，挂上彩幡、彩灯，张起 3 角龙旗和 5 色方旗等。每逢春节，特别是元宵节，对演竞赛通宵达旦。1979 年 11 月，集贤古乐获咸阳市群众文艺调演一等奖。同年 12 月参加陕西省文艺会演，获演出优秀奖。1982 年 5 月参加咸阳市首届秦都音乐会获演出一等奖。10 月参加西北音乐周长安音乐会演出。次年 5 月，应省外办邀请为外宾演出；1987 年赴北京参加了第四届华夏之声音乐会的演出。日本的音乐专家到集贤观赏研究。陕西省歌舞团的《仿唐乐舞》，部分即是移植的集贤古乐。

竹马 是全县常见的民间舞蹈之一。但楼观鹿马村的竹马明马钻箴却与众不同。舞时，上场 8 匹马，每匹马前胸和臀部点有蜡烛，马跑起来蜡烛不灭不倒。所跑的队形有：白马分鬃、老龙缠树、4 盏灯、钓花、长虫蜕壳、里擦城、外擦城等。当跑里擦城、外擦城时，领队者手中持 8 根 2 丈长的细竹箴。竹箴的一端分别发给骑马者手中，4 马顺时针跑，4 马逆时针跑，不管跑多少圈，8 根竹箴不乱不散，观者无不惊奇。

旱船 清代，本县辛庄的旱船名气大，知县请入后堂为家人表演，非常满意，赏钱 50 串，被称为金船。至今存有清朝年间表演的服装残片。辛庄旱船特点是：船的前后是长方形的平面相连接，两头尖，船帮用 1 寸宽、1 尺多长的纸条粘成波浪形。坐船者表演船的进、退、摇、颠、旋、晃等动作，与划船者同为说唱艺人，唱腔以眉户、民歌为主，内容吉庆、幽默。

牛斗虎 又名虎牛斗。清乾隆年间产生于楼观八家庄。共有 6 人表演（2 人扮虎、2 人扮牛，1 牧童，1 土地神）表演时，牧童先上场说反话逗乐，接着土地神上场，2 人对话，诙谐幽默。此间，老虎上场扑牧童，牛顶倒老虎，牛虎相斗。八家庄的老虎有 4 大势、8 小势、24 个平阳势。舞时，老虎的扑、搜、望、翘、立、卧、坐、缩、滚、跳等虎虎有势；牛的望月、舔背、吃草、缩叉、挖耳等动作顽皮可爱。整个表演紧张激烈，虎有虎威，牛有牛劲，表现了正义和邪恶的斗争。1959 年八家庄的牛斗虎参加宝鸡地区文艺调演获一等奖；1986 年经过加工改编，赴京演出，获全国民间音乐、舞蹈赛 2 等奖。

夹板舞 是哑柏等地农民为增加社火色彩、烘托社火气势的舞蹈表演。舞时热情奔放、诙谐活泼，具有浓郁的乡土气息。夹板舞一般是双人打，在锣鼓的衬托下，随鼓点表演。其打法有：前后打，上下打，翻腕交叉打，互相戏逗打。花样有蜻蜓点水，凤凰展翅，金线缠腕，苏秦背剑，单手抱月等。夹板舞的长板 2 尺多，短板 4、8 寸各 2 块，长板两侧贴有黄色扇形的钱粮码；夹板舞者或猴子妆扮，有时猴脸小丑妆扮。1989 年获全国民间音乐舞蹈赛丰收奖。

吹龟兹 周至民间遇红白喜事，为隆重气氛，一般使用龟兹，俗称叫乐（“文化大革

命”期间禁用)。龟兹即唢呐，配以鼓、钹子、铙子，由3、5个乐人（龟兹家）演奏即成。亦有5至10余人组合的唢呐唱戏，俗称咪咪戏，或民间戏曲演唱。一般乐段有百鸟朝凤、雁落平沙、普天乐、祭灵、寿宴开等，亦演奏民歌等曲目。

地游子 在春节晚间表演的舞蹈。由6名姑娘，着长裙广袖古装，脚脖处悬套莲花彩圈，用细绳系在腰间，踏着轻柔和缓的音乐鼓点缓行曼舞，碎步轻移，身段平稳轻盈，如莲花仙子水上漂。队前的领舞，以纱扇、拂尘开道，变换队形，合唱民歌等曲目。以水河堡、上高村的表演为有名。

社火 盛于清代至今。县内乡镇和大村几乎年年上演。上阳化村演出两班社火，镇东村演三四班社火，传为盛举。社火有单马社火、对马社火、车社火、高台社火等，扮演历史神话戏剧人物。终南甘沟村灯社火晚间表演，表演者身跨竹马，马头、马身、马尾点燃蜡烛，头戴蜡灯，手持刀枪等道具上亦挑烛灯。灯火灿烂中，表演动作，变换队形，似古战场两军挑灯夜战。

芯子 是节庆日表演的立体惊险高空社火节目。在木平台装上三四米的铁柱，将演员固定在铁柱骨架上，用杂技造型扮成故事细节，用纸、布等物塑上背景。如刀尖站人，发丝系人，棒头倒立，担挑双人等，神奇惊险而巧妙。令人身临其境。大型带背景的芯子称焰光。清末，哑柏仰天村与邻村竞赛社火芯子，从灵泉寺佛像后的彩绘佛光上得到启示，芯子衬以巨大的焰光背景，平面上用大小不同的青瓷，粘结成变化的图案组合，有的还可转动，既富丽而又光彩照人，使木平台上装饰的山亭突出，人物生动。

剪纸 本县豆村的剪纸最为有名，现存有清代精品百余件。它吸收了剪彩、刺绣和皮影艺术的特点，构图丰满完整，布局讲究，变化多端，有主有从。贴在窗纸上的暮窗花，单色彩线窗花，精巧细腻似白描；点色窗花则简练概括、色彩丰富，是剪纸、绘画的有机结合。内容有走兽、花鸟、社火芯子、戏剧人物、吉祥字样等。50年代后，周至妇女的剪纸，创作出不少精美的作品。刘阿丽等4位女青年创作的花卉剪纸组画，1984年曾作为陕西民间美术精品在香港展出；吕孔雀等6位女青年创作的280幅剪纸，1986年作为西安文化艺术精品赴法国巴黎展出。

第二节 文化馆、站

文化馆 民国年间，国民党周至县政府设民众教育馆，主要宣扬“三纲”、“五常”、“四维”、“八德”以及反共的内容，为国民党政治服务。馆内有部分图书资料，供人阅览。

1949年8月，周至县人民政府在二曲镇成立县人民教育馆，1951年改称县人民文化馆。1951~1953年，馆内开展图书和办学业务。举办15班冬学、民校和两期速成识字班。土改中，文化馆将民校学员组成15个宣传大队，向群众进行阶级斗争教育。在贯彻《婚姻法》中，编排《婚姻自主》、《如今婚姻自当家》等秦腔剧演出。创制文化担，带着图书、幻灯、留声机、收音机深入农村宣传。1956年建立了23个农村中心俱乐部，1960年馆内设图书室，专人负责。1970年馆内设群众文化活动辅导组、创作组和

1956年初秋，在高级农业合作社的俱乐部里，社员们休息时读书看报。



阅览室，1976年设专人负责音乐、戏剧、文学、文物和摄影，1985年馆内业务设群众文化组、文学戏剧组、美术书法组、音乐舞蹈组，1988年增设艺术辅导组、文化站室组等。

文化站 1955年部分农村合作社建立农村俱乐部，开展小型多样的文艺活动。1958年各公社成立文工团。“文化大革命”中，各大队成立宣传队，“学习小靳庄”，演样板戏。1981年各乡镇成立文化站和文化中心。1986年全县建起26个文化站和3个文化中心。发展文化事业，配合乡镇中心工作，向群众宣传时政、法制、计划生育、科普、政策法规、传播致富信息等；挖掘民间艺术，组织群众进行健康有益的娱乐活动。

1989年全县乡村书协17个，影评小组17个，文化室65个，木偶剧团18个，业余剧团近20家，电影队12个，录像机6个，文学社4个，自乐班64个，曲子座唱班6个。主要分布在平原，在文化站的组织下，活跃在村头院落。

终南镇文化站是全省开展乡镇文化活动较早的一家。文化站年出时政、计划生育、法制、科普知识专栏24期，办农技校5所，并培训缝纫、果树栽培、实用菌培育、刺绣等人才。成立科技咨询部，向农民传授科学种田法、提供良种、通报致富信息。1985年组建的文学社，9名学员采写通讯报导80余篇见报。又连续被西安市评为农民影评先进集体，21篇影评文章获西安影评希望奖一等奖。

地处秦岭腹地的双庙子乡文化站，坚持在青壮年中扫盲，使该乡20~40岁青壮年大部分脱盲。他们又建起山村文化室，举办木耳高产培训班等，普及科技。

镇东村农民书画协会1988年成立。1989年元宵节在县文化馆举办镇东村首届农民书画展，展出80余幅字画，陕西电视台予以报导。

整顿文化市场 1986年大张旗鼓地开展“扫黄”工作。近年来，文化市场日渐繁荣。但也有些人非法出版、兜售反动、淫秽、凶杀、封建迷信和低级庸俗的书籍、报刊，毒害人民。为净化文化市场，1989年对本县22个图书摊点、24家印刷厂、12个打字社、6台复印机、20个录像门市部、30个录像放映队进行整顿登记和办证工作，收缴各类有害书刊141种、1839册，录音带310盒、录像带25盒，其中将609册有害书刊、64张淫秽图片，在马召纸厂化浆。开展机关单位、学校、厂场的图书馆、宿

舍、车间、文化室的群众自查和缴坏书读好书活动。制定管理办法，健全规章制度，文化混乱现象得以遏止。

第三节 文学艺术创作

民国及以前，文学艺术创作自生自灭。50年代后，文化馆组织和培养作者，专业干部辅导作者，修改作品。1988年县文学艺术界联合会和所属的文学、戏剧、影评、美术、书法、摄影、音乐舞蹈和群众文化协会成立。

文学 历代文人学士游历周至，创作累累。佳作名篇，互相辉映。西汉司马相如作《上林赋》，杨雄作《长杨赋》。唐代白居易作《长恨歌》，陈鸿作《长恨歌传》，珠联璧合；王勃、王维、韩琮、元稹、刘长卿、李商隐等亦有名作；李白写诗留楼观，咏太白山；卢纶、李隆基亦有诗作。宋代苏轼、章子厚等赋诗楼观等处。元代本县人李和甫著《筠溪诗集》。明代康海赋诗数首，赵子函作《偕草园居》10首，王闰媛《暖泉八咏》等。清代王禹著《百花诗草》、《土风草》，路德著《怪华馆诗文集》。民国时朱来绂著《随话歌》、《百忍词》，曹廷翰留有诗稿。中华人民共和国成立后，周明著有《泉水淙淙》、《又是一年春草绿》、《远山红叶》等散文集；张志强散文集《知春鸟》；蹇国政著《蹇国政散文选》；文化馆编《富仁公社诗歌选》等。民间文学收集整理成果有《楼观台和仙游寺的传说》、《周至歌谣选》，以及民间歌谣、戏剧、故事等百万字的3套集成。

剧作有倪运宏作《花乡风情》，1987年由王志杰和作者改编为电影《两对半》。蹇国政创作电视剧《斜风细雨不须归》，与他人合作电视剧本《王莹》等；黎琦的剧作《梨花渡传奇》等。

音乐 曲作有黎琦的《仿唐乐舞》、《唐都风情》；郭奂《流向太阳的河》、《放鹅姑娘》；许德宝《秦陇争艳》、《催春》、《甜的梦乡》等；刘富仓《回绣乡》等。县音乐爱好者组织的音乐创作组，自办全县第一个音乐刊物《林泉之声》，刊登组员曲作百余首，近20首曲作被全国和省市音乐刊物刊登。

书法 明代赵子函、清代路德为名重一时的书法家（参见《人物传》）。当代张志道为全国硬笔书法家协会常务理事。杨隆山为本省著名书法家，李步云、庞宗世、路遇贤的书作多次在报刊介绍。由傅平组织的周至农民书法，获1989年全国农民书法大赛集体奖。

美术 唐吴道子曾作仙游寺画卷，勒碑线刻，摹拓者不绝，元时寺僧不胜其烦，将碑推入黑河。清代路慎庄作《终南五景图》，现存县文管所。当代张炬的画作在全国美术刊物多次介绍。王安泉的人物画、《太白山组画》26幅等亦在省级报刊登载。税友民在西安举办《楼观台画展》。

摄影 民国初期传入本县。80年代举办摄影培训班。摄影家王凌，荣立二等功1次，获朝鲜二级战士勋章1枚。发表摄影作品1万余幅，多次参加全国影展，1964年获省影展优秀作品奖1次，市3等奖1次。摄制的《中国黄土》画册，获省科研1等奖，国家教委科技进步1等奖。摄制的《岩漠·砾漠·沙漠·黄土》画册，获国家教委

科技进步 1 等奖，省科技进步 1 等奖等。《中国金鱼图谱》获省科研 3 等奖等。摄制了 16 部科技电影和纪录片。为陕西省劳动模范，中国摄影家协会理事，陕西省摄影家协会常务理事，西安市摄影家协会主席，西安市影视家协会理事，西安市广告协会常务理事。

第四节 图 书

图书发行 清末和民国初年，县城有一两个小书店，主要经售《四书》、《五经》、《小儿语》、《百家姓》、《增广贤文》、《幼学琼林》、《朱子家训》等启蒙读物，刻印的本县人著作《怪华馆文集》、《诗经小序备览》、《二曲集》、《乡贤集》等，兼售文具纸张。

民国 21 年（1932），蒋村人温净化在县西街办起第一个石印作坊净化石印馆，出售印刷产品及私塾、官学读物课本。民国 25 年（1936），魏奉先、王举贤等人集资筹办新恒书局，设有石印作坊，经营印刷业务，有雇员 10 余人。30 年代办起永瑞印书馆，育文斋发行所等，刊印出售的有《随话歌》、《弟子规》等书。

民国中期，近代的科学技术、文化哲学、书报杂志逐渐由书店售出。民国 18 年（1939）7 月甘西小学校长李萃亭，向青年学生推荐进步书刊。8 月张景文等在师生中大量发送革命书刊，一次发送《老百姓报》110 份、《新华日报》70 余份。12 月甘西小学师生订阅的进步报刊有《新华日报》、《救亡日报》、《读书生活》、《解放》等多种，学校图书室拥有大量的革命书刊，供师生阅览，启发他们的思想觉悟和爱国热情。次年 5 月张景文等共产党员和进步教师集资，在县城办起知行书报社，由圣学巷小学进步教师王锋负责，共产党员雷尊训和胡凡经营，经销《老百姓报》、《读书生活》、《世界知识》、《大众哲学》及蒋光赤、茅盾、郭沫若、鲁迅等人著作，宣传马列主义，传播新思想新文化，揭露反动派的黑暗统治，激励人民团结抗日。冬，国民党白色恐怖笼罩周至县，《知行书报社》被迫关闭。

1949 年 8 月 30 日周至县新华书店成立，设流动售书员下乡串村，上门服务。售书 3 万册，次年 10 万册，1951 年 28 万册，1953 年 37 万册，1955 年 52 万册，次年 135 万册。销售量大幅度增长。1958 年在城关、哑柏、终南、广济、楼观、尚村成立图书门市部，供销社兼营图书，近 10 家私营商店代销图书。1959~1961 年县书店组织人员赴东、西、南 3 片为群众服务，有的职工肩挑背负、爬山涉水给山区学校送书。

“文化大革命”中，县书店更名为毛泽东思想宣传站，中外古典文化艺术和文学作品被视为“四旧”而封存。1965~1976 年，每年发行总量 180 万册，但毛泽东著作及配合中心工作的书籍滞销，大量积压。图书代销点一度中断。1973 年后相继恢复。

1978 年以后县书店加强管理，调进古今中外名著、科技读物、文学杂志、学生课本、儿童读物，任读者选购。县新华书店在“黄祸”泛滥时，坚持正确方向，注重社会效益，严格把好定货关，未出售过有害书刊。1989 年书店新楼建成营业，销售额首次达 149 万元，超额 30% 完成任务。80 年代，图书发行个体户产生，城关有 4 户，哑柏、

终南各 2 户。

1980 年全县新华书店售书 55 万册，1986 年 170 万册，终南镇退休干部集资 2000 元，办起余热书店。1989 年销售 105 万册。是 1950 年的 10 倍，职工人数是 1950 年的 5 倍，住房是 1950 年的近 4 倍，为 1144 平方米。

图书阅览 清以前，县书院、文庙收藏部分图书文献，如明代王三聘的《古今事物考》，清代路德的《怪华馆文集》等书；清代收藏有从康熙到雍正钦定的各类儒家书籍 24 部，13 经注疏全部，21 史全部，以及县内历史名人编注的诗文精华、校定注解、小学纂注、《石墨镌华》、《四书反身录》、《二曲集》等 19 部。

民国 14 年（1925）通俗教育演讲所设有阅报社；民国后期，县民众教育馆订有数份官方报刊和少量图书供人阅读。县立初中藏书近万册。有四书五经、史书、《乡贤集》等。

1951 年县文化馆设图书阅览室，有图书千余册，报刊 50 余种，日阅览 75 人次。1956 年在重点农业社建立 8 个图书借阅站。1962 年藏书 3 万余册，设有综合阅览室 1 个，借书 12 万人次、30 万册次。“文化大革命”中，阅览停止，只开展外借业务。

1977 年 7 月县图书馆成立。1985 年有图书 5 万册。1986 年全县文化站、文化中心，订阅报纸、杂志 238 份，藏书 19 085 册。各工厂、机关相继建立图书室、资料室。1989 年设有综合阅览室、儿童阅览室、资料室。藏书 58 431 册，存线装古书 4.5 万册，报纸 14 种，杂志 6300 册；办理借书证 1500 份，接待外借内阅 3.25 万人次、4.15 万册次；办理阅览证 1200 份，借阅 2.3 万人次、6.9 万册次；儿童阅览室办证 150 份，借阅 7500 人次、1.5 万册次。固定资产原值 50 万元，藏书价值 22 万元；图书馆建筑面积 326 平方米，阅览室 80 席位。

学校图书室 1954 年全县 3 所中学设有 3 个图书室，1964 年全县 6 所中学，设有图书室 6 个；1975 年全县高中 11 所，设有图书室 11 个占地 336 平方米；1989 年全县高中 7 所，设有图书室 7 个，占地 380 平方米；全县普通中学图书室占地 2222 平方米，农业职中图书室占地 119 平方米，小学图书角占地 3685 平方米。共藏书 10 余万册。

第五节 电 影

电影放映 民国 26 年（1937）8 月陕西省教育厅电教团电影放映队 5 人，在周至县大仓（今武装部住址）首次放映默片，有武打片《侠女十三妹》和科教片《醉翁亭记》，及反映抗日战争的 1 部新闻纪录片。随后，又在哑柏、广济、终南镇、豆村等地巡回放映。民国 29 年（1940）有声电影传入。上映故事片《岳飞》、《西施》。此后，有反映抗日战争的故事片和新闻片上映。如《保卫我们的土地》和《八百壮士》等片。抗日战争胜利后，美国影片也流入本县。

中华人民共和国成立后，常来周至县放映的是陕西省文化厅西北女子电影放映队。1955 年省电教工作队把第四放映队的资产、人员划归周至县文教科。命名周至县电影

放映队，是周至县成立的第一个电影放映组织。次年12月本县成立第二电影放映队，原周至县电影放映队更名为县第一电影放映队，编制4人，活动区域是县城、马召及县西片，二队在县东片放映。周至电影队工作成绩显著，连续3年被评为全省电影放映先进单位，队长彭永才被邀请列席全国工会系统先进单位会议，并参加观摩示范汇报演出，受到党和国家领导人朱德的接见。1956年电影观众26万人次，1958年电影观众88万人次。给山区放电影200余场。是年，省文化厅在城关、哑柏召开关中和全省电影工作现场会。又抽调3名青年队员去陕西省电影放映学校培训，回来后充实县电影放映队；次年第二批学员学习回来，充实到各公社电影队，设立哑柏、广济、楼观、终南、尚村、集贤、城关等7个社办电影队。

1960年成立板房子电影队，配备16毫米放映机和汽油发电机。1976年山区成立9个社办8.75毫米电影队。次年成立县电影管理站，1981年改为周至县电影发行放映公司。1983年本县翠峰的清河，青化的二庙、杏园，楼观的团标，竹峪的兰梅原办起个体电影队。

马召乡仁烟村魏世良，1984年办起家庭电影队，将院落辟为电影放映场，也上门送电影，既卖票，又赊帐，给困难户送票，并免费为观众存车子、送开水。重视放映农业科技片。1986年春麦田发生吸浆虫害，他将《小麦吸浆虫》短片放映2次，又反复播放省电台关于防治吸浆虫的录音。村民纷纷买药防虫。魏还免费给村民放映《蘑菇》、《木屑种蘑菇》等近70余部科教片。办电影宣传栏160期，刊登影评600余篇，其中27篇被县影评办转发。1986年受到市文化局的表彰。1990年获全国电影发行放映个体户提名奖。

1984~1986年初，建成终南镇影院和哑柏镇影院。1989年全县放映单位104个。包括3个电影院：县电影院、终南电影院、楼观电影院（个体承包）；影剧院1个；影站3个；放映队13个。电影系统职工47名。全县按片设立了发行点。县电影公司在农林科教放映中，获国家林业部、农牧渔业部、文化部、电影电视部等7部委联合表彰。

表 62

周至县 1977~1989 年择年电影发行放映表

年份	放映单位(个)	其中私办(个)	场次	观众(万人次)	放映收入(万元)	发行收入(万元)
1977	17		5 814	893	16.4	4.8
1979	35		9 016	1637	28.5	10.1
1981	42		8 537	1200	27	9.7
1983	51	5	8 608	1086	29	10.7
1985	95	63	12 659	1300	45	16
1987	103	68	14 049	1300	47	21
1989	104	74	10 003	1250	52	27.4

周至县电影院 1976年建成，总面积5.5亩，内设硬背椅1286个，地下有通风管道。职工16名。注重服务质量，成绩显著。1987年被评为全国先进文明影院。

表 63 周至县电影院 1980~1989年逐年经营表

年份	场次	观众(人次)	放映收入(元)
1980	1622	770 392	111 524
1982	1490	818 236	119 032
1984	1357	646 286	136 007
1986	1826	1 171 486	195 364
1988	1850	800 000	240 000
1989	1499	700 000	220 000

电影评论 1984年全县群众电影评论（以下简称影评）活动展开。1986年周至县率先开展农民影评活动，在西安市第五届影评希望奖颁奖期间，《野山》电影首映式在二曲镇举行，中顾委、中教委、广播电影电视部和全国10大城市有关领导及演员、记者130余人到周至视察影评活动，召开农民影评座谈会。全县连续6年获西安市影评先进集体。1989年全县参加影评的学生、工人、农民、干部72 100人，写影评60 600篇，办影评专栏192期，办影评骨干训练班3期，青少年影评夏令营1期；初中二年级学生安乐获《中国电影周报》举办的全国有奖影评征文赛优秀奖。影评活动促进了电影发行放映。

第二章 戏 剧

周至流行的剧种以秦腔为主，间有眉户、道情、弦板腔、婉婉腔。表演团体以剧团、自乐班、曲子（词）会、皮影社、木偶社为主。

明代中叶，张附翱组建张家班，为周至戏剧的发端。张家班清初改华庆班，中华人民共和国成立后改建眉县剧团。历400余年，是秦腔史上的奇迹。

抗日战争中，国民党将领高桂滋组建的猛进剧社，使周至戏剧短暂地略呈繁荣。中华民国后期，戏剧衰败，艺人星落云散。

中华人民共和国成立后，周至戏剧重放异彩。全县现有专业剧团1个，县剧校1所，民间曲子（词）会、自乐班64个，业余剧团20余个，皮影社10余个，木偶剧团1个。上演秦腔剧140余本。曲词260余本，道情40余种。1984年整理出曲词44种，

道情 16 种，铅印 33.8 万字。为西北五省培养和输送了许多秦腔人才：

第一节 秦腔班社

张家班 明代中期，周至戏剧渐渐繁荣，涌现出了秦腔史乃至中国戏曲史上的璀璨明珠——张家班。班主张附翱，蔡原里人，弘治十四年（1501）中举，出任山东青州（今益都县）推官，治狱明白，公平得当。因官场黑暗，张辞官回到故里。

张附翱喜欢填词，精于曲律，尤其喜欢戏曲。张在暖泉（今暖泉寺）精舍延揽曲艺人才和优秀戏曲演员，农闲时演练戏曲，农忙时一同劳作。深得艺人的爱戴，慕名而来者近百人，结成演出班，置办了戏箱。在迎神赛社、村会庆典中上演戏曲。演员功底扎实，台风严谨，深得人们喜爱，不久，张家班名震关中。

其时，罢官归里的武功人康海，与张附翱志趣相投，2人作曲论戏，赋诗写戏，指点品评演出得失，常常通宵达旦，并将康写的传奇在张家班上演。

张家班著名红角王兰卿，县城人，出身戏曲世家，自幼随父母学艺，“吹弹歌舞，所事皆通”。是名噪三秦的秦腔表演艺术家。王倾心于张附翱。张附翱纳王兰卿为妾，夫唱妇和，献身于秦腔艺术事业。

张附翱病死后，王兰卿悲痛欲绝，服毒自杀以殉情。康海为了纪念张、王2人，写成杂剧《王兰卿传》，此剧通过张附翱的官场沉浮，王兰卿的悲惨遭遇，及2人生死之恋的忠贞爱情。反映了明代官场污浊，艺人的苦难，和张、王2人为冲破封建礼教和世俗偏见的束缚，所作的艰苦曲折的斗争，最后王兰卿以身殉情的悲剧结局。是反映明代社会生活的力作。

清康熙年间，张家因资财渐空，张家班的开支难以支付，将戏班及戏箱以240两银子，卖给眉县第五村张家。嘉庆年间改称华庆班。直到50年代初，戏班改编为眉县人民剧团。

秦腔名艺人姚琐儿（？～1778），又名姚朱。今马召黑水峪一带人，农家子。入曲部江东班，所扮演的角色维妙维肖，号称秦腔三绝之一。乾隆四十年（1775），因其弟被父母卖给村中富户为奴。姚琐儿请巡抚幕僚严长明给周至县令写信，琐儿以数倍之金赎回其弟。姚回到周至县城，县城的人群聚观看，数百人挡住车马。姚进入衙署，千余人拥入，如墙堵道，县令派兵护送才能到家中。回家后，即下田劳作，邻里以一睹为快，波及邻近数十村人互相转告，前来观看。琐儿不胜烦苦，于乾隆四十一年（1776）返回长安。乾隆四十三年（1778）患糖尿病，不久亡。

三星社 县城圣学巷人郭英，人瘦小而精干聪明，家境富裕。民国6年（1917）同巷人成立三星社，郭英为班头。三星社名演王生云，艺名纪娃子，工大净，拿手戏《斩单童》、《甘露寺》，吐字清晰响亮，十分走红。刘金库艺名有娃子，工小生、须生，所饰《周仁回府》中的周仁、《游西湖》中的裴生、《抱妆盒》中的陈琳、《蝴蝶杯》中田玉川等，为人称道，裴生演得形象逼真，观众常常喝彩鼓掌。刘后来脱离三星社，组成秦兴社。饰演小旦的宝宝也名重一时，人称姚宝宝。常在戏楼（今文化馆）开戏园卖

戏。也在附近各县巡回演出。郭英死后，其妻领三星社，因抽大烟，卖光家产和戏箱，民国 37 年（1948）三星社解散。

俊兴社、醒社、太白社 民国 12 年（1923）县保安队长高杰三，组成俊兴社。民国 19 年（1930），南背街名中医赵觉僧接替高杰三任班头，改名醒社。民国 32 年（1943）县城北门上巷人刘志宜接任，改称太白社，李少棠任董事长。民国 35 年（1946）初社教育主任郭树忠任班头，民国 38 年（1949）解散。

太白社为中兴鼎盛之时，主要演出《软玉屏》、《齐双会》、《玉镜台》、《鱼水缘》、《三滴血》、《蝴蝶杯》、《二进宫》、《双明珠》、《八义图》、《双奇帕》、《五典坡》、《青梅传》、《姬家山》、《清河桥》等本戏。折戏有《写状》、《洞房》、《自媒洞房》、《虎口缘》、《暗赠金》、《温桥》、《辕门斩子》、《伍员拆书》等。主要在西府各县和户县、兴平等地演出，年演百余场。民国 34 年（1945）演 200 余场。

名演员有舍娃、小花旦、蛇蚤红、黑头王生云、正旦晁天民、花旦王小玲、须生陈信林和郭孝民等。《写状》中，宋义民饰赵充，王小玲饰李桂枝，唱做入情入理，配合默契。王生云在《黑叮本》中饰徐彦章，女演员黄金花在《别窑》中饰薛平贵、在《黄鹤楼》中饰周瑜等，为其拿手戏。

猛进剧社 民国 29 年（1940），驻河南的国民党十七军军长高桂滋为振奋士气，慰籍乡思，筹建秦腔猛进剧社。由工艺排长刘清华（工小生）从连队抽调有功底的乐手和演员，延请陕晋名角常智新、刘易平、耿玉祥等人。收留孤儿，培养小演员，组成剧社。演员有周至人贾志敏（小生）、焦秀成、马连成、刘志远、黄有林（小旦、通打击乐）和原俊兴社的教练赵俊卿、花旦赵甄华（时称辣子红）等人。赵俊卿腹藏古典戏十几本，戏中角色、台词、表演动作，均能脱口而出，一一指点。

民国 31 年（1942）排演《血战永济》、《民族魂》、自编的《司家滩》等抗战戏，和古典本戏《三滴血》、《双明珠》、《三拉堂》、《韩宝英》、《玉虎坠》等 20 余本。折子戏《杀庙》、《放饭》、《赤桑镇》、《教子》、《黄鹤楼》、《三回头》等 20 余出。武打戏《百草山》、《盗御马》、《捉拿花蝴蝶》、《三盗九龙杯》等十分精彩。主要在军部直属机关演出，也去洛阳、灵宝等地慰问演出。次年剧社随军移驻甘肃，张振民、张新青、阎振俗等入社，演员阵容强大，演出常常博得雷鸣般的掌声。民国 34 年（1945）派高步云任剧社领导。剧社在甘肃巡回演出，请来沈和中、沈爱莲等名演员，行当齐全，剧目增多，新箱初用，剧团走一处红一处。次年春，剧社在周至、兴平等演出中，高步云无事生非，拉帮结派，制造内讧，拆散了剧团。是年夏，周至青化人李少棠（十七军驻西安办事处）召见马连成、刘清华，重新组建剧社。深秋，李少棠带剧社赴延安，次年春，在溃逃中丢光了戏箱，失散 2/3 的人员。由副官处主任，周至人东立武领导剧社。经努力，剧社在大荔重建。

东立武是青化下阳寨人，心地善良，酷嗜戏剧，领导有方。剧社在民国 36 年（1947）9 月转回周至，在小麦屯、史务、下阳寨等地演出。冬，东立武调任营长，全社在周至中学礼堂选举马连成任社长。全社 130 余人，演职员 105 人，力量雄厚，须生有乔新贤、邸德民、郭效民等；大花脸齐升民、王省民；二花脸韩娃、赵义忠等；正旦高符中、肖明华等；小旦、花旦有白正易、肖若兰、苏蕊娥等；武旦张月华；小生高登

云、周忠祥等；丑角阎振俗、牛东武等。演员表演各具风采，全社浑然一体，盛况空前。1949年5月21日，中国人民解放军六军十七师二十团冯排长在程祖伊带领下，来到剧社驻地秦镇，接收猛进剧社。在王震将军的关照下，改建为猛进剧团，转战陕甘新，今为新疆建设兵团直辖的剧团。

周中剧团 1949年底周至中学剧团成立，由县宣传部派人领导，教师景庆勋任导演，演职员抽调学生担任，配合土改，排演秦腔现代戏《穷人恨》、《血泪仇》等，主要下乡演出，有时1日2场，深受农民欢迎。又排演歌剧《赤叶河》、《刘胡兰》、《王秀兰》等。演出百余场，轰动一时。其演员周明现为中国作协编审，莺国政为《陕西日报》社长兼总编，张登弟、焦文彬为陕西师范大学副教授，齐世鑫为省木偶剧团党委书记等。1952年学生毕业，周中剧团停演。

还有清代的鸿盛班，后改建为天水剧团。民国时富饶村的南华社，培养出著名秦腔演员，陕西秦腔研究会会长焦小春。

第二节 县 剧 团

县剧团大致可分为4个时期：1953~1960年为发展期，1964~1976年只演现代剧，为低落期，1977~1983年为中兴期，1983年以来为振兴期。

1953年秦腔艺人张捷民（槐子虫）联络80名艺人成立周至县新兴剧团。经文艺整风，新兴剧团改编为周至县人民剧团（以下简称县剧团）。改变了箱主制，建立民主管理制度，组建党团工会组织。配合土改排演《穷人恨》、《血泪仇》、《白毛女》；配合镇反排演《擦亮眼睛》；贯彻《婚姻法》中上演《梁秋燕》；在合作化和公社化中上演《拔界石》、《两兄弟》、《刘介梅》、《人民公社好》、《鹰山春雷》、《人间天上》、《党员登记表》、《当家的回来了》、《关不住的姑娘》、《赤胆忠心》、《和平使者》等现代戏，1953年演出296场，观众26万人次，收入2.6万元。1955年参加宝鸡专区会演，获集体

1954年，县剧团成立之初，演出的古典剧《三滴血》是比较拿手的剧目之一。这是当年秋演出剧照。



奖。上演古典剧《花木兰》、《鱼腹山》、《铡美案》、《三滴血》、《天河配》、《游西湖》、

《劈山救母》、《探阴山》、《赵氏孤儿》、《黑叮本》、《回荆州》、《破宁国》、《葫芦峪》、《双锦衣》、《软玉屏》、《玉虎坠》、《火牛阵》、《春秋笔》、《八件衣》、《双明珠》等。常在校内或赴兴平、武功演出。1956年戏箱道具翻新，配置灯光布景。

1957年排演《琴剑飞声》、《玉堂春》、《双罗衫》、《周仁回府》、《下河东》、《貂蝉》、《盗宗卷》、《游西湖》、《陆文龙回国》等本戏，年均演出290场次，收入4.7万元，观众48万人次。次年全县创作剧本10余部，改编移植外剧种6部。县剧团上演40余本本戏和10余出折戏。周眉合县，眉县人民剧团称一团，周至人民剧团称二团。两团1961年联合组成周至演出团。在陕西省戏曲青年演员会演大会上，一团获艺术教育集体奖，二团田景义、田兴民，获艺术教育工作者个人奖，于冬梅、田效文获演员二等奖。演出团在人民大厦礼堂上演《三滴血》，受到省有关领导和戏剧界好评。

1961年县剧团排演现代戏《社长的女儿》、《第一个浪头》、《黛诺》、《节振国》、《两颗铃》、《杨立贝》、《粮食》、《擦亮眼睛》等；古典戏《追鱼记》、《三打白骨精》、《女巡案》、《火焰驹》等。次年6月停演古典戏，7月起上演现代戏。1965年排演《红灯记》、《杜鹃山》、《白毛女》、《归队》等现代戏。此期演出场次、收入和观众，年平均291场、3.35万元、46万人次，次年新排《雷锋》、《智取威虎山》、《雪岭苍松》等现代戏。演出327场，观众39.91万人次，收入1.72万元。

“文化大革命”中剧目单调，演出革命样板戏和现代戏《沙家浜》、《红色娘子军》、《红灯记》、《智取威虎山》、《杜鹃山》、《凉山烈火》、《铁流战士》、《平原作战》、《磐石湾》、《节振国》等。1968年10月县剧团革命委员会成立，演出受政治运动所左右，忽多忽少，极不稳定。收入总在1~2千元之间。

1974年县剧团创作小戏《套车》参加咸阳地区文艺会演获优秀奖。1976年秋古典戏开禁，排演《逼上梁山》。次年秋县剧团演出了现代戏《八一风暴》、《两颗铃》、《洪湖赤卫队》等现代戏，排演古典戏《十五贯》、《铡美案》、《游龟山》、《三滴血》、《火焰驹》、《游西湖》、《软玉屏》、《屠夫状元》、《桃李梅》、《风雨洞房》、《烙碗计》、《下河东》、《乾坤带》、《黑叮本》、《金沙滩》、《回荆州》、《玉堂春》、《五典坡》、《出棠邑》、《蜜蜂计》、《徐九经升官记》、《葫芦峪》、《八件衣》、《串龙珠》、《访苏州》等，又上演县剧团编剧刘自修（1930~1984）创作的《河神娶妻》，获咸阳地区剧本创作二等奖。

县剧团一度中兴。1972年排演的现代戏《杜鹃山》轰动全县，首演日票售完后，场外观众云集不散，在西安西关剧场演出10多天，后在各厂巡回演出。1977年县剧团排演的古典戏《十五贯》在西安春光、红旗剧场等连续上演两月多130余场，日最高演出4场，观众赞不绝口。1980年剧团分两个演出队，创双队演出最高纪录，1982年11月两队合团。

县剧团演员戴秀芳，初工正旦，后工青衣，嗓音宽厚宏亮，吐字清晰而韵味悠远，人称铁嗓子，善于通过动作和表演塑造形象。学生中优秀演员于冬梅，工小生，道白字正腔圆，吐字清晰有韵致，能深入体现角色情感，饰演《详状》中的小生徐继祖，获1961年陕西省青年演员会演二等奖。

1983年11月县剧团整顿，仅留12名演职员。次年7月剧校30余名毕业生分入县剧团，排演新编秦腔现代戏《花乡风情》，获西安市首届戏剧节演出三等奖，编剧倪运

宏获创作剧本二等奖。

1984年起县剧团新排古典戏《花打朝》、《汉武帝哭宫》、《新台啼血》、《狱卒平冤》、《王佐断臂》、《大破天门阵》、《梁官案》1~3本,重排古典戏《下河东》、《双罗衫》、《破宁国》、《金沙滩》、《访苏州》、《桃李梅》、《八件衣》、《大报仇》、《出棠邑》、《蜜蜂计》等,新排神话本戏《黄飞虎反五关》、《哪吒闹海》、《黄河阵》、《血溅鹿台》等32本戏。

县剧团在改革中重建并振兴,党支书兼团长王鹏辉,一手抓思想政治工作,一手抓各项规章制度的健全和施行,全团奋发向上。1986年县剧团在扶风西渠村演出,1户民房失火,演员们自动捐款100余元救灾。1989年省文化厅向全省文化单位介绍了县剧团的事迹和各项规章制度。是年,县剧团演出383场次,创历史单队最高水平,居全省剧团演出场次、经济效益首位。

改革催开艺苑花。县剧团演员常年坚持练功,整体艺术素质提高。演员高广杰工须生,嗓音浑厚绵醇,表演富于激情,饰演的赵匡胤、周文王、梅伯等角色富有特色。马喜婵工老旦、正小旦,表演细腻,唱腔声情并茂,较能准确刻划人物形象,获得西北5省区公主杯电视大奖赛一等奖。

县剧团的舞台美术、追求写实、新鲜、逼真、形象的风格,场面宏大,一景多用。在表演上,既继承秦腔优秀传统,又大胆吸收杂技、魔术、武术、舞蹈等艺术形式,采用新颖的舞美、灯光、特技,创造了一个个扑朔迷离的神话虚幻场面,使秦腔舞台别开生面。1989年7月陕西省电视台录制了县剧团排演的《苏护进姐己》、《黄飞虎反五关》、《哪吒闹海》、《黑叮本》4本戏,播放后,反响很大。1990年5月市振兴秦腔委员会和市文化局在周至县剧团召开现场会,7月县剧团被省文化厅评为省演出先进单位。

表 64 周至县剧团 1968~1992 年演出表

年 份	场 次	观 众 万人次	收 入 (万元)	年 份	场 次	观 众 万人次	收 入 (万元)
1968	2	0.4		1981	510	178.6	8.90
1969	140	31.56	0.4	1984	65	35	1.06
1970	48	12	0.2	1985	334	167	7.35
1975	174	57.79	1.2	1986	351	193.05	8.94
1976	6	2.26	0.1	1989	383	230	14.83
1977	188	30.44	3.81	1991	447	284	20.05
1979	14	1.24	0.27	1992	450	288	21.00
1980	558	194.4	10.80				

注:1980、1981年分为两队演出。

第三节 业余团社

清代和民国中，大多数村的祠庙前，建有露天戏台或戏楼。中旺村、阳化村、兰梅原村的清末戏楼至今保存完好。中华人民共和国成立后，200余村建成新型戏楼，舞台高大宽敞，后设化妆室、宿舍。以终南、楼观、阳化等戏楼较有特点。著名书法家舒同，题写了翠峰文英戏楼名，县城建起3座有千余座位的剧影院。平原村每年立有一二次庙会庆典，个别村达三四次，庙会庆典以演戏为中心，少则两三天，多则六七天，间有对台。家家请来亲朋好友，场场戏举家观看。全县每年各村演戏共两千余场次，观众约220万人次。有五六家县剧团常年在县内巡回演出。年耗资约200万余元。

1950年全县3个业余剧团，1953年举办两期业余剧团骨干训练班，召开6次业余剧团团长和民间艺人座谈会，贯彻文艺为政治、为生产服务，为工农兵服务和业余、自愿、小型多样的方针，整顿业余剧团，挖掘和整理民间艺术。全县业余剧团在“三反五反”中排演《一贯道坦白》，合作化中演出《入社》、《人往高处走》等。1955年春节首次举行全县民间艺术会演大会。1959年春节全县11个公社的剧团会演，城关、哑柏业余文工团编演《月宫喜讯》、《解放妇女拖累》等6个节目，参加陕西省群众音乐、戏剧、舞蹈会演大会。1960年业余剧团30余个。“文化大革命”中，业余剧团上演8本样板秦腔戏和配合运动的节目。1976年业余剧团均重排古典历史剧和神话剧演出。1986年县财政投资270万元修建的周至剧院竣工。座位1380个，为文艺演出和群众文化活动较现代化的场所。1989年业余剧团有4家坚持演出。

周至多戏迷，戏迷看戏品戏，更爱演戏。十几个戏迷凑成堆，乐器响，戏开场，谓自乐班。1989年全县有64个自乐班，常年演出的40余个。一般唱秦腔本戏、折戏的，称自乐班。侯家村自乐班李怀宝，11岁学曲，13岁主演，他的秦音响遍西府扶风、眉县、东府铜川、华县、甘肃武威等地。终南镇自乐班旦角张列绸演的《三娘教子》情真意切，省电台播放了她的录音。仰天自乐班的王庚辰工须生，主演《放饭》声情交茂。周至风俗，家家婚嫁丧葬、满月生日、乔迁过会等大事，多数请自乐班助兴间或请大戏烘托气氛。因之，自乐班盛演不衰。主要在农闲时巡回在本县和西府演出。

自乐班是业余剧团的雏形，人手多的自乐班，置备戏箱，认真排练后即可登台演出本戏、折戏，因在农闲上演，称业余剧团。业余剧团有神灵寺、禅定、终南、楼观、下三屯、营儿、仰天、哑兴、槐花、马召、史务、焦镇、集贤、双庙、谭家寨、阳化等近20家，以仰天、禅定、哑兴等业余剧团较为出名。

民国中期至1965年，全县走红的业余剧团演员：水水娃（1906~1974），工正旦、青衣，唱念清晰，做功洗练，演戏活灵活现。下三屯村的吴新民（昭勤），工须生，功底硬扎，腹藏剧本60余部，演导精到。1958年仰天剧团成立。1962年请来原猛进剧团教练赵俊卿（1923~1970），县城南背街人，到仰天村落户，专事教练，导演古典和现代戏30余本，创作上演现代戏《红色种子》、《血债冤》和王庚辰创作《西河的春天》、《婚媒记》等。整理古典戏《唐王游地狱》、《二凤五连配》、《赤金镯》等。剧团到西府各县和甘肃天水一带，演出3000余场。

禅定农民剧团1951年成立，戏迷们出外打短工集资，置办简单的戏箱，自制幻

灯、布景。文化大革命中，演员们把戏装道具藏进几家备用的棺材中，保全了家当。他们共排演 90 余本古典和现代戏，演出台风正，演员勤练功。如张西凤被录入宁强县剧团，在 1987 年西凤杯秦腔大赛中获奖。张智斌被西安音乐学院录取，毕业后多次在全国歌曲大赛中获奖，演唱的百余首歌曲录制发行。禅定农民业余剧团已演出 5500 余场，观众 800 万人次。

哑兴村业余剧团的孙三高，其父酷爱秦腔，父唱子随。孙是村业余剧团导演，生丑净角和打击乐的把式。1970 年哑兴业余剧团排演自编的《宫灯恨》。

第四节 演员培养

旧社会学生学戏，由师傅手教口授，学生每夜戏散卸妆后，给师傅熬茶敬于铺前，师傅品茶抽烟以毕，口授几段戏文，学生句句朗诵，临睡前默诵几遍。晨起，不许小便，首先背诵新教戏文，再整队练功，直练的大汗淋漓，俗称尿入筋骨。许多学生往往因之尿湿被褥或裤子，加之睡在潮湿地铺上，学生常常腿上臀部疥疮连片，痛痒难耐。规定学生 4 年学艺，1 年效劳，即便演戏走红，也是如此。

1954 年县剧团招收 20 余名学生，部分由师傅包教，部分送戏校学习。1972 年举办周至县少年文艺训练班。1978 年成立周至县戏剧学校，学制 3 年，有教师 12~14 人，每期招生 50 余人，开设语文、历史、数学等文化课，秦腔唱段、表演、武打、乐理等戏曲专业课，学员分为演员队、乐队，少年文艺训练班学习秦腔现代戏；戏校学生以学习古典秦腔戏为主。主要排演秦腔折子戏《杀狗》、《三对面》等，和本戏《双锦衣》、《双罗衫》、《周仁回府》等。

县剧校坚持文化教育和艺术教育并重，培养的 300 余名学员中，有 29 名学员分别在咸阳地区、西安市、陕西省举办的会演中获奖，有的唱段被制成盒式录音带向全国发行。1988 年中央电视台播放了县剧校教学演出专题片。次年，由县剧校表演的民间舞蹈《牛斗虎》、《夹板舞》分别获得全国民间音乐舞蹈比赛二等奖和丰收奖。瑞士洛桑儿童艺术剧院访华团长参观县剧校说：“这样好的农村艺术学校，使我感到非常骄傲”。1990 年县剧校被西安市教委批准为县高级职业艺术学校。设戏曲表演、器乐演奏、美术 3 个班，有教职员和学员共 200 人。

1982 年秦腔艺术因古典戏的开禁上演而繁荣，陕、甘、宁、青、晋等省及所属区县纷纷来周至，招收秦腔演员，县内楼观、神灵寺等 14 个乡、村办起了半耕半读，半演半学的民办戏剧学校；至 1989 年有 3 家民办剧校坚持开办。全县已培养秦腔学员近千人，有 200 余人被各地剧团招收；有 30 余人录入县剧团，其中不少人成长为主演，有的成为著名演员。

第五节 民间戏曲

周至民间戏曲还有眉户、道情、弦板腔、花鼓等剧种。木偶、皮影最著名。全县有民间曲词 430 余部，曲词《曲牌歌》中串唱 48 个眉户曲牌。

木偶 俗称木雕偶为捌忽婆，泥雕偶为泥头娃娃。全县木偶剧团 10 余家，1955~1966 年马营村木偶剧团较出名；1979~1987 年文化馆木偶剧团有特色。每团 10 余人，戏箱设备轻巧，舞台简便，以秦腔为主，巡回于本县平原山区和西府各县演出。木偶杆手，1 手举偶，1 手牵动手杠，挥舞偶手；牵动丝绳，引动眼睛，边舞边唱，唱词和台架熟练，唱做念打灵动自如。

周至木偶头型大致是清代泥塑，民国时实心木雕，50 年代镂空木雕。1978 年后纸塑，头型减轻，身形增大，头型依据形象性格，设计出扁圆胖瘦，夸张而生动，神话剧中的头型浪漫奇特，现代剧人物较写实，性格典型鲜明。头型彩绘脸谱，色彩鲜艳细腻，神情兼得，是上乘工艺品。近年来，运用光电技术，使木偶眼发光，口吐火，配合唱腔、音响、布景、灯光，表演的神活剧《三打白骨精》、《三调芭蕉扇》等引人入胜。

周至木偶动作舒展洒脱而凝重沉郁，唱腔慷慨激越，长于表演悲剧，以演《伍员逃国》、《崇祯王上煤山》、《大上吊》、《窦娥冤》等见长。

皮影 俗称牛皮影影、牛皮灯影、又称小戏。清代即盛行。50 年代，全县皮影社 20 余家，每社 6~8 人，演唱弦板腔、婉婉腔、秦腔、曲词、道情等。以孟家村、朱家查等皮影社较为出名。孟家村侯三演唱的弦板腔功力较深，嗓音宏亮浑厚，称铁嗓子，舞动人物走兽，传神而富于情趣。皮影舞台多搭建于大车箱中，4 角缚椽，围席苫顶，台口绷薄纱，主演者将生丑净旦集于 1 身，双手可舞 3~4 个皮影。周至皮影长于表演武打征战戏，动作潇洒利落，舒展大方，激烈惊险，绝技刀砍头落，马踢头飞等，令人目不暇接。上演的《薛仁贵征东》、《薛仁贵征西》、《瓦岗寨》、《点红灯》、《金沙灘》等征战武侠戏富有特色。

周至皮影镂空精巧。在牛、驴薄皮上，施以阳刻、阴镂、细凿、粗裁等手法，刻成人物走兽，用具摆件，经染色、罩晕、熨平、连缀而成。造型图案吸收民间剪纸、刺绣、建筑、绘画、木刻等长处，刀法吸收木雕、雕版、刻花、雕塑之长。形成周至皮影图案结构精致，纹样清丽纤美，造型粗犷流畅，线条清晰，又疏密虚实有韵致，色彩浓重强烈鲜艳而透亮，刀法轻快潇洒的特点。衣袍图案连环相扣，流转饱满，头部造型形象各异，特点突出，是精美的工艺品。孟家村皮影镂空艺人葛忠信的作品，多次展出并在省、市刊物发表。

花鼓戏 清末随南方移民的定居，流行于山区和河滩的南方移民聚居处，融合周至音乐，歌谣和戏曲，道白基本为西南方言，花鼓戏唱腔悠扬秀婉。主要在山区演唱，演唱者二三人身系小鼓，手持鼓槌，边舞边敲，身样变化和鼓点多，有大小剧目百余种，生活戏《打铁》、《打草鞋》、《烧火》等欢快明朗，爱情戏《送香茶》、《小东楼》、《西楼相会》等缠绵悱恻，历史戏《山伯访友》、《血刀计》、《访贤》等悲壮响亮。深受山区农民喜爱。

道情 (参见《楼观台志》)。

第三章 文 物

周至县是秦汉隋唐的京畿近地和道教发祥地，文物丰富。汉至民国对文物保护不力，加之天灾人祸，文物损失严重。中华人民共和国成立后，省、市、县文物部门对县内的文物多次普查。1989年普查登记全县文物点236处；已公布各级文物保护单位32处，其中省级有老子墓、李颙墓、楼观台、八云塔、大秦寺塔、三清殿、城隍庙等7处，县级25处，并成立了楼观台、八云塔、仙游寺等文物管理所。文物藏品355种，1443件，其中3级以上28件。太白山等道教名山的自然景观和人文景观，体现了人和自然的和谐。

第一节 古 遗 址

一. 新石器时代遗址

马营村遗址 位于侯家村乡马营村小河南岸2级阶地上，面积约2万平方米，文化堆积厚约1.5米，采集有泥质红陶、灰陶、夹沙橙红陶残片，纹饰有划纹、彩绘树叶纹，器形有钵、瓶、杯等，另发现有瓮墓葬及石斧、石刀、陶球等。

镇丰村遗址 位于八云塔西南侧台地上，面积约1万平方米。发现有泥质灰陶、桔黄陶、夹沙灰褐陶残片。纹饰有绳纹、篮纹，器形有钵、鬲、豆等。另有仰身直肢葬3处，随葬器物有鬲、钵等。

嘉会堡遗址 位于青化乡嘉会堡北50米的小河南2级阶地上，面积约0.6万平方米。文化堆积厚1~2米，可见袋状灰坑多处。采集陶片有泥质红陶、灰陶、夹沙红陶、纹饰有绳纹、篮纹、划纹、附加堆纹。器形有鬲、罐、钵等。

丁家凹遗址 位于翠峰乡丁家凹村南200米，面积约0.5万平方米，文化堆积厚0.5~0.8米，采集有泥质灰陶、夹沙红陶、红褐陶残片。纹饰有绳纹、弦纹、篮纹。器形有鬲、罐等。另有石刀、石斧。

四合村遗址 位于二曲镇四合村北30米小河东岸2、3级阶地，面积约0.5万平方米，文化堆积厚0.8~1.2米，属新石器时代的有泥质红陶、灰陶、夹沙红陶、褐陶、灰陶残片。纹饰有绳纹、篮纹，器形有罐、盆、鬲。另有石刀、石斧、石球，属宋代的有耀窑系黑、青满釉瓷片，器形有碗、碟。另有条砖及灰布板瓦残片。

苏村遗址 位于四屯乡苏村南100米的小河南2级阶地，面积约0.7万平方米。文

化堆积厚 1.2~1.8 米，采集有泥质灰陶，夹沙桔黄陶残片。纹饰有绳纹、蓝纹、划纹，器形有鬲、罐。另有石刀、石斧、陶纺轮、陶球等。

孙家原遗址 位于侯家村乡马营村西 500 米的孙家原 2、3 级阶地，面积约 0.5 万平方米，文化堆积厚 0.6~1.8 米，断崖可见白灰居住面，采集属新石器时代的陶片有泥质红陶、桔红陶、灰陶、夹沙红陶、灰陶、黑陶，纹饰有彩绘几何纹、划纹、细绳纹、篮纹，器形有瓶、钵、罐、鬲，另有石斧、骨针、陶球；秦汉时期的遗物有内麻点纹、布纹、外绳纹板瓦片及绳纹条砖残块。

七曲村遗址 位于哑柏镇七曲村东 50 米，面积约 0.5 万平方米，文化堆积厚 0.9 米不等，采集有泥质灰陶、夹沙黑陶片，纹饰有粗绳纹、细绳纹，器形有圭、鬲等。

二. 汉唐遗址

长杨宫遗址 位于终南镇竹园头村西 50 米，面积约 2 万平方米，文化堆积厚 0.5~1.5 米，可见建筑倒塌堆积。采集有云纹、四神瓦当，空心砖，回纹铺地砖及陶缶、陶罐等。《汉书·地理志》注：周至县“有长杨宫，有射熊馆，秦昭王起”。以宫内垂杨数亩而得名，汉代沿用。《汉书·元帝纪》记：永光五年，上幸长杨射熊馆，大事骑猎。《雍胜略》载：长杨宫在周至县东南三十二里。“宫门建有高台射熊馆（亦作观）”。供皇帝观看校猎。汉武帝曾多次在此狩猎，而且喜好亲自与兽搏斗，司马相如见武帝以万乘之尊亲履险境，不以为然，乃作《长杨赋》，汉成帝元延二年（前 11），下令扶风郡调集民众，西自褒斜谷，东达弘农郡，南到汉中的秦岭中，张设捕兽网点。捕到熊黑、豪猪、虎、豹、长尾猴、金丝猴、狐、兔、麋鹿等，运到射熊馆，建围栏圈住，令少数民族使者入栏与野兽搏斗，谁捉到什么野兽，就赏给谁，汉成帝以观赏为乐。关中因这次民众捕兽，致使秋收无法进行。杨雄亦作《长杨赋》，以谏讽游猎。东汉后渐废。《小校经阁金文》载有长杨宫鼎。

来家村遗址 位于侯家村乡来家村北 70 米的坡原上，面积约 15 万平方米。文化堆积厚 0.5~1.5 米，可见大量泥质灰陶片，纹饰有弦纹、篦纹，器形有罐、盆、瓮等。另见有内布纹、外绳纹筒、板瓦残片。

下三屯遗址 位于四屯乡下三屯村东北 350 米，面积 1.2 万平方米，文化堆积厚 1~1.5 米，遗物有内麻点、外细绳纹板瓦、筒瓦残片，云纹瓦当（直径 0.15 米），素面灰陶罐残片。

马融读书石室遗址 位于马召乡金盆村北 300 米。马融（79~166），东汉经学家、文学家，茂陵（今兴平县东北）人。石室面积 10 平方米，凿石崖而成，顶已毁。存残垣 3 面，高 1~2 米。

骆峪道栈道遗址 骆峪道南口洋县悦峪，全长 382.5 公里，其中峪道 250 余公里，是长安与汉中之间捷近的古道，西汉高祖年间初开，唐至清代仍通行。在周至境内已查出栈道遗址 13 处。

姜家坪栈道遗址，在厚畛子乡姜家坪村北 2000 米的黑河北岸，距河床 60 米，共 2 段，全长 22 米，有栈孔 19 个，栈桩 5 个，平均孔距 1.1 米，栈桩长 0.8 米，直径 0.18 米，圆形栈孔径 0.2 米，深 0.2 米。

桥湾坪栈道遗址，在沙梁子乡桥湾坪东北 50 米，距黑河南岸河床 2 米的花岗崖壁

上，长 60 米，可见圆形栈孔 10 个，间距 1.1 米，孔径 0.21 米，深 0.2 米。

立碑子栈道遗址，在骆峪乡碾子坪村西南 4.5 公里的骆峪河西岸，距河床 8 米的崖壁上。长 25 米，存栈桩 18 个，间距不等，桩长 1.23 米，桩径 0.14 米，与崖壁夹角 150°，上架石条，今仍能通行，南端 15 米处卧石上有鱼形刻画。

大麦场栈道遗址，在骆峪乡村西南 300 米，为桥址，处骆峪河东西两岸，东岸距河床 1.6 米的巨石上，有凿孔 14 处，0.2 米见方。西岸有 4 处凿孔与东岸相同。

夏家沟口栈道遗址，在骆峪乡碾子坪村头道岭南 2.5 公里的夏家口北 100 米，距骆峪河西岸河床 1.8 米的崖壁上，长 78 米，可见 63 个栈孔，间距 1.1 米，有圆孔、方孔，孔径均为 0.12 米，深 0.26 米。

斜石窑栈道遗址，在骆峪乡碾子坪村南 6 公里的斜石窑东北 350 米，骆峪河西岸，距河床 3 米的崖壁上，长 6 米，有方形栈孔 4 个，间距 1.6 米，孔径 0.2 米，深 0.2 米。

偏桥栈道遗址，位于骆峪乡茅草坪村北 3 公里的骆峪河东岸，距河床 1.5 米的崖壁上，长 10.5 米，存栈桩 7 个，长 1.4 米，桩径 0.19 米，上架石条。

大坪栈道遗址，位于安家岐乡大坪村西 1200 米的黑河东岸，距河床 2 米的崖壁上，可见圆形栈孔 3 个，间距 1 米，孔径 0.4 米，深 0.25 米。

三和店栈道遗址，位于陈河乡三和店村西 130 米的易家沟陈河南岸，距河床 1.8 米的岩石上，可见 2 个栈孔，间距 1.6 米，圆孔径 0.25 米，深 0.2 米。

六角子栈道遗址，位于厚畛子乡佐家坪村西北 1.5 公里的黑河北岸，距河床 90 米，全长约 30 米，可见栈孔 20 余个，孔距不等。

骆驼脖子古道遗址，位安家岐乡灯盏窝村东南 1350 米的骆驼脖子，距河床 3 米的崖壁上，长 52 米，宽 0.2 米。有的地方仅有脚窝，共 14 个，间距 0.2~0.5 米。

隋唐仙游寺遗址 在距县城南 12 公里的黑水峪内黑水河畔，面积约 3 万平方米，隋开皇十八年（599）建，名仙游宫。隋仁寿元年（601），宫内建塔，安葬佛舍利于塔下，易宫为寺，塔称法王塔，亦称仙游寺塔，为国内少有的隋代砖塔，密檐式结构，塔基局部的砖已脱落。塔顶颓废，7 级方形，高约 31 米，塔基周长 33 米。唐元和元年（806），周至县尉白居易与进士陈鸿，隐士王质夫游仙游寺，谈及唐玄宗与杨贵妃的爱情悲剧时，质夫说：“夫希代之事，非遇出世之才润色之，则与时消没，不闻于世，乐天深于诗，多于情也，试为歌之，如何？”白居易遂在此写就名诗《长恨歌》，世代传诵。毛泽东主席爱诵《长恨歌》，曾手抄《长恨歌》（未终篇），今已刻碑竖于仙游寺。另有贺敬之、茹桂等人书写的《长恨歌》诗碑。

唐咸通年间（860~864），仙游寺析建为 3 寺，黑水南岸称仙游寺，北岸称中兴寺，中兴寺今废弃。一寺佚名。后周时，楼观道士住仙游寺，改寺为观。宋嘉祐九年（1064），苏轼游仙游寺，题联写诗。熙宁九年（1076），赵瞻于马融石室前建观空堂，并作记。明正统六年（1441），仙游寺由藏族喇嘛桑加巴主持，建成山门、天王殿、地藏殿、大雄殿、法堂、钟楼、鼓楼等，明英宗赐额普缘禅寺，乾隆十二年（1747），知县邹儒修葺。道光五年（1825），守真和尚修建寺院，民国时亦有修葺。

现存文物遗迹：法王塔，月珠和尚墓塔基，逼水、逼风塔基，宁真和尚塔，见明和

尚塔，明天顺六年（1462）造铁钟1口，高1.3米，周围铸有吉祥颂语和捐资人姓名等。清建大雄殿1座，面阔5间，进深3间，硬山顶。东西厢房17间，清代碑刻16通（块），现代碑刻廊3座，另有盛姬（周穆王妃）墓，桑加巴墓，路德墓，玉女洞，马融石室，太平军引水渠，蔷薇涧质夫洞等。

唐代延生观遗址 位于就峪乡延生观村南，面积约350平方米，唐景云年间（710~711）建，宋至清有修葺。1966年拆除，可见殿堂基址平面长方形，面积约150平方米，存明《宗圣宫下院延生观记碑》，明《延生观重修玉皇庙记碑》碑首，明玉皇石象1尊。另有圆形青石柱础3件，清建面阔进深各1间的硬山顶玉真公主祠1座。

三.清代遗址

罐罐窑遗址 位于广济乡滹沱寨西南400米，骆峪河南岸50米的崖畔上，俗称罐罐窑，面积约3万平方米，文化堆积厚0.5~0.9米，断崖有红烧土痕迹，可见青釉、黑釉粗瓷片，纹饰有弦纹、模印寿纹。器形碗、碟、罐，另有垫具等物。

佛坪厅城遗址 位于厚畛子乡驻地南约20公里的渭水河南岸，平面为有规则长方形，东西350米，南北242米，周长1187米，城基宽约6.1米，顶宽约3.1米，面积4.07万平方米，建成于清道光五年（1825），民国11年（1922）因匪患废。城墙为白灰掺土夯筑，每夯层厚0.3米。残高4.5~6米不等，墙外侧包有卵石。有东、西、南3个城门，门楼已毁，门洞为砖砌，部分保存。

城中衙署建筑基址面积3700平方米，座北向南，有考院，署衙大堂，同知署，大监4个基址。残存部分围墙，汉白玉石条砌筑墙基及鼓形浮雕牡丹柱础6个，高1.1米汉白玉鼓形门礅1个。

城东侧佛庙遗址面积约1500平方米。存前后殿基，平面均为长方形，石条砌，有柱础。另有清咸丰元年（1851）汉白玉螭首《重修佛殿碑》1通，石质玄帝像。佛像各1尊，旁有汉白玉石砌六角形塔1座，原7层，直径1.58米，周长4.98米，“文化大革命”中被推倒。

城东城隍庙建筑基址面积0.21万平方米。南向，由南向北依次有戏楼，东西厢房、前殿、东厢房保存完好，面积161.5平方米，土木结构，面阔3间，进深2间，悬山顶，施灰板瓦，浮雕花脊，檐施勾头滴水瓦。穿斗式3架梁，后檐带单步梁，其余建筑存石条墙基，西院墙残留36米，另有鼓形汉白玉柱础11个，碑石3通，铁钟1个。

城东北隅文庙建筑基址，面积330平方米，南向，有照壁、泮池、棂星门，东西两庑，大成殿建筑基址。照壁保存完好。顶部有砖雕。院内有石碑4通，3龙戏珠大型石雕1件，焚纸塔1座，香炉1个，石门礅2个。

太平军引水渠 位于马召乡金盆村北700米的黑河南岸山坡，为清同治四年（1865）太平军一部，驻此开凿。东起大韩峪，西至仙游寺，长约500米，渠宽1~2米，渠穿韩峪山脊，俗称隔山渡水。

沙梁子黑河桥遗址 位于沙梁子乡沙梁子村西南1公里的黑河两岸石壁，为骆峪道附属建筑。据遗址旁《重修黑河桥碑》记载：清光绪十四年（1888）前，已在河上架设铁索桥，后易为石桥，已毁。两岸石壁上现存铁索桥桩9个，有圆形、方形2种，孔深0.4米。两岸存石拱桥礅，已残。高7.3米，为6层长方形石条砌筑而成；西侧100米

处石壁间有阴刻女性生殖器图。其下另有栈道遗址，长约 60 米，可见栈孔 10 个，圆形，孔径、深均 0.2 米。重修黑河桥碑已残，高 0.93 米，宽 0.77 米，楷书，16 行，刘从发书丹，张天民刻石。记士绅于光绪十四年（1888）秋汛铁索桥毁后，重建石桥等事。

铜厂岭铜矿井遗址 位于铜厂岭西南坡，时代不详，传唐尉迟敬德曾于此督工开采，范围不详，发现矿井 1 口，口朝西南，呈三角形，高 1.89 米，底宽 1.88 米，井口先以 45° 东北向斜下延伸，7 米后改北向斜下延伸，井巷愈来愈窄，仅能容 1 人匍匐而行，深度不详，可见人工开采面及烟薰遗迹，井壁有孔雀绿铜锈。

第二节 墓 葬

一. 周代墓

南宫适墓 位于青化乡二庙村北 300 米，面积约 45 平方米，半圆形封土堆，已毁。传为南宫适墓。南宫适为西周初年人。武王灭商命他发鹿台粮以济贫。二庙村曾有南宫氏后裔为守墓人，清代仍居此。

老子墓 位于楼观镇西楼观村西 300 米就峪河西（详见《楼观台志·名胜古迹》）。

尹喜墓 位于楼观镇西行村南 200 米（详见《楼观台志·名胜古迹》）。

二. 汉墓群

西岩村墓群 位于尚村乡西岩村东 100 米原坡地，1987 年发现 30 余座土坑竖穴墓，出土陶器有彩绘俑、陶牛、陶鼎、陶纺、陶罐。另有蟠螭纹，星云纹铜镜、璧、带玉格铁剑等。

中旺村墓群 位于侯家村乡中旺村南 200 米原坡上，近年窑场起土，发现汉墓约 10 余座，分竖穴土坑墓和券顶砖室墓 2 种，出土陶器有鼎、罐、仓、灶、奩及铜镜等。

双明村墓群 位于终南镇双明村北 100 米的小河南缓坡，近年整修农田时发现汉墓 6 座，分土坑竖穴和券顶砖室墓 2 种，出土陶器有钟、鼎、仓、罐。另有五铢钱，铁刀、铁釜等。

疙瘩头墓群 位于尚村乡疙瘩头北 100 米的缓坡，近年村民取土时发现汉墓 3 座，分土坑竖穴和券顶砖室 2 种，出土陶器有罐、钟、灶、奩，另有铁刀、五铢钱等。

龙泉寺村墓群 位于尚村乡龙泉寺村学校东侧。近年村民整修农田时发现 4 座券顶砖室墓，出土陶器有鼎、钟、罐、奩。另有铁剑、五铢钱等。

冯家村墓群 位于马召乡冯家村南土坎，近年村民整修农田和取土时发现 8 座，分土坑竖穴和券顶砖室墓 2 种，出土陶器有鼎、钟、罐、灶、奩，另有铁剑、铁刀、五铢钱等。

黄鹿原墓群 位于青化乡黄鹿原村原畔北坡，近年村民取土时发现 4~5 座竖穴土洞墓，墓向东南，出土陶器有黄釉钟、灶、仓、罐及铁剑、铁棺钉、五铢钱等。

半个城墓群 位于青化乡半个城村南 100 米竹峪沟口西坡，近年村取土发现 3 座，分竖穴土洞墓和券顶砖室墓。出土陶器有钟、灶、仓、罐；钱币有五铢、货泉、货布、

另有铁釜、铁棺钉等。

望城村墓群 位于四屯乡望城村南 200 米，面积 0.2 万平方米。封土无存，在取土时发现砖室券顶和土洞墓。出土器物有绿色、酱色釉陶钟、陶罐、奩、灶，铜镜，五铢钱等。

三. 唐宋墓

李淳风墓 位于二曲镇石桥村东南 300 米的淳风岭东端，相传为李淳风墓。李淳风（602~670）雍州（今凤翔县南）人，唐代天文学、史学、数学家，墓面积约 300 平方米。原有半圆形封土堆，清乾隆年间（1736~1795）周至知县邹儒，在墓周加筑围墙，已毁。近年在此发现唐手印砖、绳纹砖等。

石桥村墓群 位于二曲镇石桥村东南 300 米的渠北坡上，近年村民整修农田时发现唐墓 4~5 座，刀把形。出土有塔式罐及开元通宝铜钱。加有网纹、手印砖及绳纹小板瓦。

赵瞻墓 位于二曲镇小寨子村西 400 米，面积约 50 平方米，封土无存。赵瞻（1019~1919），宋人，曾任户部侍郎，中大夫同知院事，《宋史》有传。墓前原有石人、石马、墓碑、已湮没。

古城子墓群 位于二曲镇古城子村西南 150 米的西宝公路北缓坡地，近年村民修地取土发现 3~4 座，均为砖室墓，出土陶器有罐、俑；瓷器有碗、碟，分姜黄色半釉、黑色满釉 2 种。另有菱形纹铺地砖。

四. 元至民国时墓

王宝宝墓 位于广济乡皇甫寨北 200 米，面积约 50 平方米，封土无存。王宝宝（？~1375），元代人，即扩廓帖木儿，曾为河南王，墓前有清乾隆四十一年（1776）陕西巡抚毕沅书丹，周至县知事徐作梅立《元武德将军王宝宝之墓》碑 1 通。

何家庄墓群 位于青化乡何家庄村西南 300 米的缓坡上，近年砖厂取土发现元墓 5 座，无封土堆，为竖穴土洞墓。出土陶器有罐、壶，瓷器有钧瓷碗，另有青瓷片等。

黑山寺和尚墓地 位于广济乡曹家滩村 350 米黑山寺南坡，葬和尚数人。墓向不明，面积约 500 平方米。原砖砌墓塔数座，均毁。存明正德三年（1452）和尚墓碑 1 通，高 0.9 米，宽 0.6 米，正中为圆拱龕，内雕跏趺座佛象 1 尊，禅定印，龕下碑文楷书，记僧徒性慧、性广等 14 人，为先师某君刊立墓碑等事。

李颢墓 位于二曲镇二曲堡南 100 米，面积约 800 平方米，平面呈长方形，原有夯筑围墙，已毁，封土半圆形，高约 2.5 米，底径 3 米，墓碑 2 通，已毁。李为明末清初哲学家，《清史稿》和本志《人物志》有传。

王禹堂墓 位于二曲镇二曲堡南 100 米，面积约 800 平方米，原封土、石人、石马、石碑等，今已无存。现存清代神道碑 1 通，年代不详，高 2.50 米，宽 0.77 米，圆首，座佚，碑文楷书，路峙书丹，《人物志》有传。

民国 29 年（1940）抗日阵亡将士墓 位于县城南新街南侧，面积约 2 万平方米，葬抗日战争阵亡将士数十人，封土无存，存青石质墓碑 1 通，圭形，座佚，高 2.14 米，宽 0.45 米。碑文楷书，正面刻《抗战阵亡将士忠魂碑》，背面刻“取义成仁，忠坚勇毅，公墓崇昭，千秋万祀”等字。

五、革命烈士墓

刘景伯烈士墓 位于马召乡马召村北1公里，面积64平方米。刘景伯（1918.10~1949.6）马召村人，中共马召地区党支部负责人。1949年6月21日被国民党军队活埋于村西门外，后迁葬于此。墓半圆形封土堆，高1.5米，底径2.5米，围墙砖砌，高约1米。《人物志》有传。

任家城烈士陵园 位于竹峪乡任家城村西80米，面积300平方米，平面呈长方形，东西直线排列4行半圆形封土堆17座，葬1949年7月12日解放任家城战斗中牺牲的17名解放军官兵，墓高1~1.4米，底径1~1.13米。有水泥纪念碑1座，高约4米。

二曲镇烈士陵园 位于县造纸厂南150米，面积1890平方米，周至县政府1954年4月建，有革命烈士墓48座，墓高1米，底径1~1.5米。

第三节 古建筑

隋法王塔（见第一节仙游寺遗址）

唐代

瑞光寺塔（俗名八云塔）位于二曲镇镇丰村，平面正方形，11层，密檐式砖塔。建于唐景龙二年（708），高35.60米，边长9米，底层稍高，2层以下递减；底层北面为券拱门，余3面为假券门，2层以下每层1面有拱券门，南北交错，逐层递减，底层每面隐作补间斗拱2朵，4角另隐作转角斗拱各1朵，2~5层每间补间，转角处砖砌栏杆，上加施栌斗。塔内原有木制楼梯，已毁。

大秦寺塔 位于楼观镇塔峪村南200米的山麓。唐建中二年（781）建。清同治间有修葺，寺建筑已毁。塔为平面八角7层楼阁式砖塔，通高37.8米，直径10.86米，边长4.5米，每层置砖雕斗拱17朵，葫芦状宝顶，塔内有梯，塔身北偏西斜，倾斜严重。周围可见唐手印砖（参见《楼观台志·名胜古迹》）。

元代

通仙万寿宫 位于九峰乡南千户村，面积344平方米，元至元十六年（1279）修建前殿和大殿（三清殿）。明、清时有修葺。现存三清殿，面阔5间，进深3间，座北向南，砖结构，歇山顶，施灰筒瓦。檐部有龙头勾头滴水瓦。屋脊有吻兽，梁架为抬梁式7架梁，檐下存部分彩绘神话故事。殿前有残碑1通，年代不详。元延祐七年《阴符经序》经幢1座，朱熹作序，赵复作跋，张道夷书，张道元立。

哑柏东岳庙 位于哑柏镇蒋寨村，面积约1200平方米。据现存明万历四十七年（1619）《重修东岳庙记》载：建于唐会昌三年（843），元至正元年（1314）扩建，明、清有修葺。自南向北沿中轴线依次排列前殿、东西厢房、后殿。后殿以元明风格为主，前殿与东西厢房为清代风格，为硬山式土木结构，面阔3间，进深2间；后殿为歇山式砖木结构，面阔3间，进深3间，施琉璃瓦，7架梁，4檐下均有斗拱。前檐下有旋子彩绘。

明代

玄帝祠 位于哑柏镇政府北门东，面积 115 平方米。据祠后明嘉靖三十年（1551）《重建玄帝祠记》碑载：明嘉靖十二年（1534）重修。目前保留明代风格的门楼 1 座。座南向北，砖木结构，面阔 3 间，进深 2 间，前后有廊。重檐歇山顶，屋面边施剪边琉璃瓦。中间为灰板、筒瓦，檐头有勾头滴水，脊有高浮雕花卉鸟兽图案，两端有吻兽，底楼北有斗拱，2 层 4 周均有斗拱。次间各有 1 块琉璃屏，梁架朽损。

城隍庙前殿 位于二曲镇中街北侧县医院内，面积约 250 平方米，始建年代不详，明嘉靖三十年（1551）重修。清康熙，乾隆年间均有修葺。土木结构，南向，面阔 5 间，进深 3 间，悬山顶，剪边琉璃瓦，檐部施勾头滴水，抬梁式梁架，前后檐有斗拱，部分拱、昂雕成花草、动物纹样。前檐斗拱为出二跳假重昂，明间正中施龙头斜拱，后檐斗拱为出一跳单昂式。另有残碑 2 通，其一为清《重修城隍庙记》碑，残半，年款不详，青石质，楷书，记士绅施资重修城隍庙等事。

赵公元帅庙 位于集贤乡赵大村，面积 110 平方米，始建年代不详，明万历九年（1581）重建，清代有修葺。现存后殿，清代风格，南向，木石结构，面阔 3 间，进深 2 间，硬山顶，灰布板瓦，抬梁式梁架。檐下枋间有彩绘神话故事。现存明万历九年（1581）《重修玄坛赵公元帅庙》碑 1 通。

下三屯东岳庙大殿 位于四屯乡下三屯东北，面积 230 平方米。南向，面阔 5 间，进深 3 间，明代建筑风格。民国时修葺，硬山顶，施灰板瓦，前后檐下有斗拱。5 架梁，前后檐带单步梁。殿内壁画人物故事、花卉虫鱼，已不清。

兰梅原村戏楼和王氏宗祠 位于该村内，戏楼和王氏宗祠沿中轴线排列，建筑 4 座。戏楼面积 100 平方米，始建于明，民国初年修葺，为明代风格，砖石土木结构，东向，砖石台基高 2 米，面阔 3 间，进深 3 间，歇山顶，透花缠枝牡丹脊，灰板瓦，前檐下枋间有彩绘，土墙内壁有壁画。戏台后部施通天柱 4 根，中置隔板，界分前后台。王氏宗祠据《王氏世系图谱》记载，始建于明中期，其后屡有修葺。现存清代风格，面积 359 平方米，西向，依次有门楼、两厢、献殿、祭堂，砖木结构。献殿面阔 5 间，进深 2 间，祭堂面阔 3 间，进深 2 间，硬山顶，施灰板瓦。檐部有勾头滴水瓦，祭堂檐下有斗拱，存有部分彩绘花鸟虫鱼。另有雍正十年（1732）四月初四日立《王氏禁赌碑记》，同治十一年（1872）立《王氏地界碑》。

清代

庆祝宫 位于二曲镇镇东村（今文化馆内），面积 454 平方米，乾隆十四年（1749）始建，以后有修葺。现存大厅，南向，砖木结构，面阔 5 间，进深 3 间，硬山顶，东西两山墙有砖雕假檐，施灰板瓦，檐施勾头滴水，5 架梁，明间有 4 扇菱花隔扇门。1985 年对屋面瓦件翻修过，保存完好。

吕氏宗祠 位于哑柏镇昌西村吕家堡东 50 米，据壁画款识记载，始建于清乾隆三十六年（1772），现存祭堂 1 座，面积 97.5 平方米，南向，砖木结构，面阔 3 间，进深 2 间，硬山顶，施灰板瓦，檐施勾头滴水，镂空花脊，前檐下有斗拱，抬梁式，5 架梁，檐下及梁架残留部分旋子彩绘。保存有行旅图壁画和 1 组 6 扇屏。

孝行牌坊 位于尚村乡神灵寺村，系乾隆五十年（1875）旌表纪乃绩孝行而建，青

石质，高 6.25 米，宽 5.50 米，3 间 4 柱 3 层，每层顶部有吻兽，额枋下有斗拱。上、中层枋下正中有楷书“圣旨”、“阐幽”匾额，明间石柱阴阳面各有楷书对联一副。柱础阑额并枋间等有线刻、浮雕、透雕的动物花卉人物图案。近年局部有维修。

暖泉寺后殿 位于广济乡南留村，面积 305 平方米。始建于明代，清嘉庆十四年（1809）重修。存后殿 1 座，东向，砖木结构，面阔 3 间，进深 2 间，硬山顶，施灰布瓦。檐部有勾头滴水瓦，3 架梁。前檐带单步梁，有斗拱，两山耍头有雕花图案。殿前保存有嘉庆十五年（1810）重修暖泉寺碑 1 通。

沙梁子关帝庙后殿 位于沙梁子乡沙梁子村南 80 米，存后殿 1 座，面积 23 平方米。始建清嘉庆二十二年（1817），道光九年（1829）增修。西向，砖木结构，面阔 1 间，进深 2 间，硬山顶，施灰板瓦。格子门、窗。有嘉庆二十二年（1817）创建碑和道光九年（1829）增修碑 2 通。

东岳庙门楼 位于二曲镇西关（今党校大门），为东岳庙建筑，面积 87 平方米，系硬山两面坡 2 层。始建于明洪武年间（1368~1398），清嘉庆十四年（1809）重修。清代风格，面阔 3 间，进深 2 间，土木结构，灰布板瓦覆顶，檐下有斗拱。存清嘉庆十四年（1809）重修碑记。

老君殿 位于广济乡师家庵东北，始建不详，现存正殿，面积约 120 平方米，清代风格，清咸丰年间（1851~1861）重修。砖木结构，南向，面阔 3 间，进深 2 间，硬山顶，灰布瓦，抬梁式梁架，前、后檐有斗拱，另有青石质石蹲狮 2 只，高 0.84 米，口衔流苏。

中旺村戏楼 位于侯家村乡中旺村东侧，始建不详，清同治间，民国时和 60 年代有维修。面积 144 平方米。北向，砖木结构，面阔 3 间，屋顶前坡为歇山顶，侧角升起，后坡为硬山顶，施灰板、筒瓦，檐施勾头滴水，正脊与垂脊有透花雕，前檐下有斗拱。台上有隔板，彩绘山水花鸟，保存完好。

阳化村戏楼 位于哑柏镇上阳化村，始建不详，清同治、光绪间和 70 年代曾修葺。面积 100 平方米，北向，砖木结构，面阔 3 间，进深 3 间，屋顶前坡为歇山顶，侧角升起，后坡为硬山顶，施灰板筒瓦，檐部有勾头滴水，正脊与垂脊有透花雕，前檐下有斗拱，5 架梁后檐带单步梁。有 2 根通天柱，台上有木板隔墙，两侧有砖雕花墙。

天台寺 位于哑柏镇周家堡北 10 米的黄土原腰部平台上，面积 900 平方米。始建不详，据壁画题诗记载，清光绪年重修，今存建筑风格为清代。北向，沿中轴线排列前殿、后殿、东西厢各 3 间，进深 2 间，前殿前檐有斗拱。硬山顶，施灰板瓦，檐部有勾头滴水，前后殿有吻兽，现存部分壁画，内容有山水花草。建筑基本完好。

路德故居 位于终南镇毓兴村，面积 1300 平方米。路德为清嘉庆年间关中著名教育家、文章大家，《人物志》有传，其故居也建于此时。南向，现存由南向北依次为垂花门，东西厢房、寝室。砖木结构，硬山顶，施灰板瓦，檐部有勾头滴水，花脊，檐下垂柱，栏杆下有木雕格子门窗，室内现存部分清代家具，保存较好。

丹阳观 位于竹峪乡闹庄村西 300 米的山洼。元大德年间（1297~1307）为纪念全真教的马丹阳而建，元至正十一年（1351）重建，明、清、民国时和中华人民共和国成立后有修葺，现存玉皇楼 1 座，面积 200 平方米，东向，砖木结构 2 层楼。面阔 3 间，

进深 2 间，硬山顶，灰板瓦，3 架梁带单步梁，砖砌楼基，中辟拱券门洞，檐下有彩绘，门洞西侧嵌有元皇庆元年（1312）道士孙志明墓志及泰定四年（1327）《栖云庵记》碑；另有元至正十一年（1351）《重建丹阳观记》碑及清碑 2 通。

第四节 碑石墓志

唐安范墓志铭 1985 年 4 月出土于淳风岭东侧施工地，盖为覆斗式，四面斜杀，刻卷草纹，篆书“大周安范墓志铭”，墓志正方形，志文楷书 28 行，行 29 字。叙大周上骑都尉安范生平等事。

元代

孙志明墓志铭 嵌于竹峪乡丹阳观玉皇楼座北侧，高 0.38 米，宽 0.34 米，楷书 16 行，行 19 字，李志朴立石。叙道士孙志明生平及皇庆元年（1312）丹阳观建塔等事。

栖云庵记 嵌竹峪乡丹阳观玉皇楼座南侧，高 0.60 米，宽 0.52 米，楷书 26 行，行 30 字，乐安道人撰，元泰定四年（1327）七月立，叙栖云庵创建及沿革等事。

大元重建丹阳观记 碑立于竹峪乡丹阳观小学院内，高 1.5 米，宽 0.85 米，厚 0.27 米，楷书 26 行，行 30 字，翰林院编修刘祜撰书。元至正十一年（1351）十一月立。叙丹阳观初建于唐，重建于元等事。

明代

修建玉皇殿记 碑存哑柏镇政府院内，明邑人王三聘撰文，赵绶书篆，额座均毁，高 2.01 米，宽 1.1 米，厚 0.37 米，楷书共 733 字，明嘉靖三十年（1551）四月立。叙玉皇殿沿革及规模，修建等事。

王三聘墓志铭 存县文化馆内，任惟一撰，李复聘书丹，高 0.81 米，宽 0.65 米，楷书 31 行，行 37 字，叙王三聘生平事迹，明万历五年（1577）刻。《人物志》王三聘有传。

共兴村崖题刻 刻于甘峪湾乡共兴村西南 1.5 公里的柳叶河东岸绝壁，面积约 0.84 平方米。楷书，明隆庆六年（1572）款，11 行，共 34 字。记补修周至至宁陕间栈道、栈桥，西安府周至县民夫张均甫、张朝相等人题名。

钓鱼台崖题刻 刻于厚畛子乡钓鱼台村南 1 公里的崖壁，下距黑河床 100 米，年款不详，推断为明清间刻。楷书“朱公碣”，每字 0.4 米见方，保存完好，题刻下 3.5 米处有长 50 米的古道。

敕谕碑 位于中共周至县委院内，系明代县衙附属物，衙毁碑存，青石质。高 1.90 米，宽 0.85 米，圆首、方座。额题楷书，敕谕。阳文行书，阴文记廉政敕谕：“尔俸尔禄，民膏民脂，下民易虐，上苍难欺”。周至知县郑达书丹，明正统十三年（1448）立。

清代

改良农田碑 位于二曲镇县政府院内，1986 年基建施工时出土，青石质圆首，座佚，高 2.21 米，宽 0.84 米。额题“德滋奕礼”，楷书 27 行，行 55 字，清康熙四十八年

(1709)立，记周至县官员倡导乡民开垦荒地，并改旱田为水田的措施等事。

大清重建丹阳观记碑 存竹峪乡丹阳观小学，高1.7米，宽0.77米，厚0.2米，楷书22行，行38字，康熙五十八年（1719）立，叙丹阳观重修及地亩观产等事。

文公庙铁碑 存太白山文公庙前，铁碑2座，圭形，1有须弥座，高0.85米，宽0.36米，厚0.12米，无座者碑高0.67米。叙捐资立碑者，楷书，乾隆元年（1736）十月铸造。

邓氏宗祠碑 系竹峪乡上仓峪邓氏宗祠附属物，祠毁碑存，青石质，高1.4米，宽0.5米，圆首、方座。清嘉庆十八年（1813）立，楷书9行，满行40字，记仓峪村南北两堡邓氏出卖官地，合力施资创修邓氏祠等事。

太白庙碑 位于双庙子乡黄草坡村，通高2.34米，宽0.77米，厚0.16米，清嘉庆二十二年（1817）立。圭首，方座，碑首身一体，碑首阳刻“千古不朽”，阴刻“万古晋名”，楷书，阴刻直线边栏。碑文楷书，记修建太白庙捐款情况，功德、捐款人姓名。风化严重。

重修仙游寺记碑 存仙游寺，高2.07米，宽0.73米，楷书19行，行56字，知县吴曾贯撰，张玉德书，朱良贵刻石。道光五年（1825）立，叙述重修仙游寺经过。

白马河水域公文宛断碑 位于集贤乡集贤村，已残，高1.11米，宽0.53米，厚0.10米。边栏线刻蔓草纹，清道光十七年（1837）立，六曲所总约李元所记录，生员王贵书丹，吕泰法刻石，楷书，32行。记周至县衙决断白马河水域村民因灌田滋生矛盾等事。

重修文庙、文昌宫记碑 存厚畛子乡老县城村小学院内，汉白玉质，额毁，高2.13米，宽0.89米，厚0.17米，佛坪同知潘政撰，楷书638字，道光十八年（1838）立。记佛坪厅始建及文庙、文昌宫修建过程。

重修渭水河桥碑 位于厚畛子乡老县城村西约1500米，系傥骆道渭水河桥附属物，桥已毁。汉白玉石质，圆首、方座，高2.3米，宽0.75米，清道光二十八年（1848）立。楷书9行，行53字，朱念祖撰文书丹，记士绅朱念祖倡导山民合力集资重修桥梁等事。

韩峪口修桥碑 位于就峪乡前黄池村大韩峪口桥址北侧，原桥已毁，青石质，高0.85米，宽0.47米，道光二十九年（1849）立。圆首方座，碑文楷书，13行，行30字，记乡绅建桥事，碑有砖亭保护。

孙培经德政碑 位于厚畛子乡都督门村。孙培经，生卒不详，四川大邑人，曾任佛坪县知事。碑为民国12年（1923）佛坪各区乡民立。碑文楷书，记述颂扬孙培经德政等事。

山场规划碑 位于集贤乡集贤村木器厂内，青石质，圆首，座佚，高1.76米，宽0.73米，民国30年（1941）立，碑首刻国民党旗，楷书16行，行50字。记山场管理区域、管理办法及权利义务等。

第五节 文物藏品

一、青铜器

父癸簋 西周早期，高 15.4、口径 23、腹深 12.3 厘米。重 3.5 公斤。侈口圆唇，兽首耳下具钩状小珥。口下饰细线云雷纹，中隔牺首。圈足饰回首夔龙纹，并以细云纹填地。腹饰斜格小乳钉纹。内底铸“八母父癸”4 字铭。1974 年出土于终南镇豆村。同时出土的还有目云纹簋 1 件。高 14、口径 18.3、腹深 10 厘米。重 2.3 公斤。侈口，敛颈，圆腹，兽耳较细，下有钩状珥。口下及圈足均饰目云纹。

饗饗纹爵 西周早期，通高 21.5、流尾相距 17、腹深 9.6 厘米。重 0.75 公斤。釜状柱，兽首鬣，尾上翘，三棱锥足。腹饰云雷饗饗纹。口下并附饰浮雕牺首 1 对。1973 年竹峪乡仓峪村出土。

饗饗纹鼎 西周早期，通高 23、口径 18.2、腹深 11.1 厘米。重 1.9 公斤。立耳稍向外张，腹微鼓。口下饰云雷纹组成的饗饗纹。1974 年 1 月出土于竹峪乡解家沟。

父丁爵 西周早期后段，通高 19.5、流尾相距 18.1、腹深 10 厘米。重 0.95 公斤。三棱锥足，菌状柱，兽首鬣腹饰饗饗纹。腹壁铸铭文“叔父丁_父”4 字，末一字当为族徽。1972 年竹峪乡解家沟出土。

母斛 西周早期后段，高 11.5、口径 9×8、腹深 10 厘米。重 0.8 公斤。侈口、束颈，鼓腹，圈足。颈及圈足饰云雷纹。内底铸“母”字，外底铸“此”字铭（亦释“比”字，本文从《陕西出土商周青铜器》，文物出版社，1980 年）。1972 年竹峪乡解家沟出土。

勺 西周早期后段，通长 19、斗径 2.8、斗深 3.6 厘米。重 0.25 公斤。截柱体斗，曲柄，前窄后宽。1972 年竹峪乡解家沟出土。

亚父丁簋 西周早期后段，通高 14、腹围 60 厘米。口沿外侈无盖，兽形双耳。口沿饰鸟纹，腹内有“亚父丁”3 字铭。1982 年出土于本县，存县文管所。

匚爵 西周早期后段，铭文匚，通高 20 厘米。腹饰弦纹。1982 年出土于本县，存县文管所。

窃曲纹鼎 西周早期，通高 33、口径 30.5、腹深 17.5 厘米。重 9.4 公斤。敛口，方唇，下腹向外倾垂，柱足较矮。近似五祀卫鼎。1977 年本县竹峪乡出土。存县文管。

作宝簋 西周中期，通高 19.2、口径 19.3、腹深 10.6 厘米。重 3.8 公斤。侈口，方唇，下腹倾垂。口下及盖上饰长尾鸟纹，以云雷纹填地。盖及器内底各铸“作宝簋”3 字铭。60 年代本县出土。存县文管所。

太师簋 西周中期后段，通高 32、腹围 73.5、口径 19 厘米。兽头双耳，有珥，下另附 4 只兽头小足。盖和口沿上饰窃曲纹，腹饰瓦纹，圈足饰斜角雷纹。腹内底有铭文 2 行共 7 字：“太师作孟姜_彝殷”。1972 年出土于竹峪乡仓峪村，存咸阳文管会。以上均为 3 级文物。

王簋 西周中晚期，通高 25、口径 20、腹深 12.4 厘米、重 5.5 公斤。为西周后期流行的弇口鼓腹簋。圈足下有 3 小兽足。兽耳下有方垂珥。盖沿及口下饰窃曲纹，腹及

盖上铸成瓦纹。圈足饰斜角玄纹。盖内及器内底各铸铭文，记王为“姜氏作器”6字。存咸阳文管会。为2级文物。

二、馆藏三级文物

表 65

周至县 3 级文物表

时 代	质 地	名 称
新石器时代	石	青色石铲
西周	青铜	乳丁雷纹甬钟
西周	青铜	雷纹甬钟
汉	青铜	镂空云龙纹熏炉
汉	陶	粉彩陶立俑 2 件
汉	陶	粗绳纹水道拐头
汉	陶	玄武纹瓦当
汉	陶	朱雀纹瓦当
汉	陶	虎纹瓦当
汉	陶	鸟纹宫字瓦当
南北朝	石	小造像龕
元	陶	立侍俑
元	陶	立射俑
明	绫	圣旨
明	石	白石菩萨像
清	铁	太平军刀
清	黄铜	马形佩饰
清	黄铜	周至县印

三、铸雕器

铁铸像 太白山文公庙存明万历十年（1582）铁像 10 座，高 0.81 米。首阳山，铁板庙铁像 7 座，明万历年间造，高 1.47 米。太白山南天门清初铁铸像 1 座。高 0.56、宽 0.24、深 0.20 米。太白山三清池铁坐像 7 座，高 0.66、宽 0.26、深 0.31 米；立式铁像 1 件，高 0.60、宽 0.19、深 0.15 米。均彩绘。

木雕像 太白山文庙清初木雕像 19 座，高 1 米，宽 0.26 米；三清池明末清初木雕像 7 座。中有坐像，高 1.10、宽 0.46 米；护法神木雕像高 0.85、宽 0.39 米。南天门木雕像 1 座，高 1.03、宽 0.41 米。均彩绘。

天王力士铜像 存太白山拔仙台大殿中，高 0.58 米，座宽 0.37 米，光绪十八年（1892）造。

石雕像 楼观镇西楼村老子洞存明代石雕玉皇像 1 尊，彩绘，明万历年造。就峪乡延生观玉皇殿存明代石雕玉皇像 1 尊，高 1.55 米，彩绘。厚畛子老县城村东西窟存清代汉白玉雕佛像 3 尊，高约 0.9 米。

四、瓦当

终南镇竹园头村西的长杨宫遗址出土的瓦当有：白虎瓦当，青龙瓦当，朱雀瓦当，玄武瓦当。篆书“汉并天下”“与天母极”“长乐未央”“宫”字瓦当各 1 面，饰纹瓦当有云纹瓦当，雷纹瓦当等。均为西汉造，直径 15 厘米。

楼观镇大秦寺，楼观台等地出土有龙纹、莲花纹等唐代瓦当，直径 13 厘米。

五、绘画

终南五景图 纸本，玉轴精装手卷，清咸丰年间翰林路慎庄的代表作。手卷前部 5 幅水墨彩画，依次是《河堤春柳》、《稻畦秋浪》、《颓塔夕照》、《烟墟晓市》，作于清咸丰三年（1853）十二月十五日。每幅画纵 0.31 米，横 0.36 米，均题有工秀俊逸的小楷词，长短不一。手卷后部为清末民初社会名流何维朴、张度、宋伯鲁、陈衡恪等 26 人的题跋。

第四章 新闻媒介

1952 年周至县广播收音站成立。1954 年 10 月收音站撤销。1958 年县广播站成立。不久与《周至报社》合并，为周至县报社广播站。1962 年报社撤销，县广播站独立。1968 年 9 月周至县广播站革命委员会成立。1969 年 1 月广播站与县报社再度合并，成立周至县报社广播站革命委员会。归县革委会毛泽东思想宣传站领导。次年 7 月 17 日周至县广播站革命委员会成立。1981 年恢复周至县广播站。成立周至县广播事业局，一套班子，对外挂两个牌子，1989 年县广播电视局（台）有职工干部 51 人，下属乡（镇）放大站 19 个，职工 34 人。

第一节 报纸

民国 32 年（1943）至 1970 年，周至县办过 4 种报纸。

《二曲报》 民国 32 年（1943）四月国民党周至县党部创办《二曲报》，为石印周刊，4 开 4 版，主要登载周至县轶闻和青年文学习作。免费送县党部、县政府及乡镇政府和学校等处传阅。其内容和印刷质量很差。每期印数不足百份，翌年春停办。

《周至报》和新《二曲报》 1956 年 10 月 1 日，中共周至县委机关报《周至报》创刊。初为 8 开 2 版，次年扩为 4 开 4 版，4 号铅字印刷，全县 12 个乡共发展通讯员近百人。

《周至报》文章短小，通俗易懂，1 版刊新闻，2 版刊文艺，文化等内容，以歌颂为

主，推动生产，同时开展批评与自我批评。甘河乡马家堡村原来牲畜病死很多，社内经营管理混乱，县报及时报道要加强和确保牲畜安全过冬，改进经营管理的消息后。这个村重新制订牲畜饲养制度，开展民主办社的讨论，由3类社进入到1类社。小麦冬旱，报纸刊登八一社冬灌经验，许多社参观学习，推动抗旱保麦，破除当地冬不浇麦的习俗。

报纸最初发行量1000余份，1957年秋达3000余份，在县内外曾有一定影响，次年4月围绕每个时期的中心工作，开辟专栏，定期报道，为提倡学习技术，开展发明创造。4月6日2版报道农业技术革新和农具改革，并发表社论，介绍外地经验，帮助群众改革农具；同时批驳忽视技术，空谈政治的观点。后因副主编吴志义被错划为“右派分子”，报纸的印刷质量不高和其他原因，发行量大幅度下降。7月1日《周至报》更名《二曲报》，改5日刊为3日刊，内容仍以地方新闻为主，围绕县委中心工作，宣传党和国家的政策法规。县委书记张景文常以“宫治长”的笔名为报纸撰稿，并组织报纸发行，报纸质量显著提高，社会影响扩大，发行量最高时达7300多份，《二曲报》成为县委指导全县工作的重要工具。

1959年1月周至、眉县合并，两县报社也合并，报纸仍名《二曲报》，改为双日出版，因受大跃进浮夸风的影响，宣传中出现了“人有多大胆，地有多大产”，“以钢为纲”等左的倾向，某些稿件质量不高，造成了不良影响。

县委对《二曲报》十分重视，书记亲自抓办报，报社主编列席县委常委会议，编辑、记者可以参加县委重要会议，主编可随县委书记参加省委会议。社内设秘书、编辑、记者组，印刷厂等（广播站的宣传业务也由报社负责）。《二曲报》在全县建立通讯报导队伍，来稿用稿量增加，思想内容不断丰富，报纸版面：1版刊时事，2版刊本县要闻，3版开辟文艺专栏，4版报道国际时事。每个版面有责任编辑负责，在宣传中注意报纸的指导作用，几乎每期有社论和重要评论。发行量最高时达1.9万份。主要办报人先后有田振民、刘继祖、罗凤英（女）、赵昆芳、孙继武。1961年1月《二曲报》改为周3刊，年底因国家经济困难，周、眉分县，精减机构，《二曲报》停办。

《新周至报》 1968年10月毛泽东思想宣传站主办，为周至县革命委员会机关报，初为赠阅，次年1月1日改为订阅。初8开2版，后为4开4版，每月5期，增期不限。县革命委员会要求生产队、车间、班组、机关单位订《新周至报》。《新周至报》的宣传报道比较枯燥，贫乏，其内容多为转载《人民日报》、《解放军报》、《红旗》杂志，宣传“文化大革命”的方针政策，不受人们欢迎，11月《新周至报》改为县革命委员会编印的内部刊物《周至通讯》。1970年7月《周至通讯》停办。《新周至报》共出版70余期。

第二节 广 播

周至县有线广播站于1958年4月5日播音，通县城、城关及马召、广济部分大

队。次年实行电话、广播两用线路，1963年因广播完好率和音响率迅速下降进行整修。1972年试用电灯零线带喇叭，入户率73.8%。1989年平原乡镇全部通广播。广播站初期以转播上级台节目为主，1962年自办节目比重增大。1989年自办节目占广播时间的一半。

周至县无线广播历史比有线广播早8年，1951年本县始有首架收音机，1970年发展到2800余架。70年代后期，收音机拥有量大幅度上升，1987年全县收音机、录音机及收录两用机拥有量突破7万架，广播收听率达全县人口的95%。

有线广播网的建立 1959年邮电部门试行电话从公社到生产大队、生产队的线路改为电话、广播两用，全县广播线路始有大的发展，终南公社首先建立公社广播站。次年全县除板房子山区外，11个公社367个生产大队（占全县大队的88%）2128个生产队（占全县生产队的84%）通有线广播，有线广播喇叭数6000余只，其中入户喇叭2600余只，农村有线广播网初步建成，但因线路管理责任不明确，乱接乱挂，线路不合技术规范，广播线杆年久待换等其他原因，到1962年底，70%左右的广播喇叭音响效果不好，完好率和音响率只有30%。

1963年架设公社以下的广播专线，对全县广播喇叭进行注册登记，由县广播站签发有线广播喇叭合格证，设立大队业余线路维护员，并实行谁建，谁有，谁管，谁受益，谁负担和维护的原则，组织各大队，生产队筹集资金自建广播专线。至1964年，在平原14个公社，开展以点带面，点面结合的整顿和维修工作，大部分有线广播线路喇叭恢复。县城附近公社和尚村、集贤由县广播站直接带喇叭。

“文化大革命”中的有线广播 1966年春县广播站清理不合格的收听工具，使全县入户广播喇叭稳定到8910只，农民大多能听到县办广播，终南，尚村公社自制水泥杆，终南公社有24个大队的线路水泥杆化。5月中“文化大革命”开始，广播收费制度受到批判，线路遭到严重破坏，1966年全县有线广播喇叭减至6000只（包括集体用户），农村广播线路业余维护组织自行解散，队有扩音机无人看管。1967年发生大规模“武斗”和“夺权”，县广播站的广播设备和器材被抢劫或毁坏，全县广播被迫中断。

1969年从战备出发，全县突击建设广播网络，新架农村有线广播专线850公里，整修公社到生产队之间广播、电话两用线路790公里，广播线路总长2295公里，17个公社和279个生产大队，2018个生产队恢复开通有线广播，有喇叭8452只。次年10月试行广播载波失败。1971年全县城乡试用电灯零线带喇叭。4月城关公社东风大队试点成功，即推广全县。次年全县91.9%的大队通广播，喇叭发展到5.5万余只，其中入户喇叭4.8万只，入户率73.8%，1976年8月因零线带广播引发事故而予以摘除，喇叭总数下降到3.3万。

有线广播网的恢复与发展 1976年底开始整顿有线广播线路。青化公社自力更生。国家、集体和群众自办结合，整修广播网路，工作出色，受到地区表彰。出席省广播系统先进代表会。至1978年初，全县各公社恢复建起广播放大站、或小片广播网，架设农村广播专线2730公里，平原314个大队，1907个生产队通有线广播，喇叭总数6.8万余只。1980年初全县有线广播喇叭达到72 261只，入户率83%。

1980年7月2日洪水冲毁司竹、富仁公社广播线路27公里，广播站领导和10名

职工渡河敷设 4000 米皮线, 12 日接通重灾区富仁公社的广播信号。次年 8 月 22 日黑河泛滥。山区广播几乎被毁殆尽, 广播局因财力所限, 遂集中力量, 巩固建设平原广播。1983 年形成以县广播站为中心, 公社广播放大站为基础, 专线传输, 连接千家万户的有线广播网, 青化、辛家寨公社入户率、音响率均在 95% 以上, 有 2296 个生产队通广播。广播总装机容量 86 千瓦, 增加 36 千瓦。是年县广播站更名广播台。次年全县集资 7 万元, 装喇叭 2.2 万余只, 新架专线 300 公里。

农村推行生产责任制以后, 有的业余维护组织不健全, 各项措施难以落实。1985 年有线广播通播率、入户率、音响率继续下降。1987 年县台购置 30 瓦调频发射机, 因功率小和县台机房其他设备陈旧落后, 很难解决县台至乡镇的信号传输。1989 年县台调配 100 瓦调频发射机, 购置两台 LA261 型录音机, 1 台 221 立体声录音机。1 台上海新亚无线电厂 10 千伏安电源柜, 设备基本到达第二代产品的要求。县委、县政府机关, 城区、平原 17 个乡镇和就峪, 骆峪两乡机关广播覆盖基本完成, 调频接收机已安装运行。县委、县政府机关安装监听喇叭。在县城架设新线路, 安装 40 个 3~5 瓦音箱, 覆盖县城人口 80% 以上, 音响率 90% 以上。乡镇机关安装了监听音箱, 乡镇驻地已覆盖 9 个村组, 翠峰、广济两乡机关驻地完成了有线广播覆盖, 侯家村乡 90% 的村购置和安装了调频接收机, 信号输入扩音机, 带动高音喇叭, 直接转播县台节目。

有线广播内容与形式 建站初期, 以转播中央、省电台节目为主, 以县站自办节目为辅。1962 年自办节目开展多种形式的宣传、报道, 用群众的话讲群众的事, 不断提高节目质量。

1966 年“文化大革命”开始, 县站自办节目停播, 改为转播节目, 宣传报道内容转到“阶级斗争年年讲、月月讲、天天讲”。造反派夺权后, 县站既无正规节目设置, 又无固定播音时间, 广播宣传网被用来为“文化大革命”服务, 成为煽动派性, 鼓吹极“左”思潮, 宣传无政府主义, 在上层建筑领域内对“资产阶级实行全面专政”的工具。

1967 年 11 月武斗队冲进县广播站, 抢走扩大机、收音机, 广播宣传中断。对立派之间, 则利用其控制的广播, 互相攻击辱骂, 鼓吹派性, 宣传“文化大革命”。次年 10 月恢复部分自办节目, 基本内容是学习毛主席著作。宣传阶级斗争和无产阶级专政下继续革命的理论; 1969 年备战成为宣传中心; 次年宣传“抓意识形态领域里的阶级斗争”、“从灵魂深处爆发革命”; 1971 年县站增设有关农业生产的部分节目, 举办“批修整风”、“路线教育”, 民兵、妇女等专题节目; 1974 年广播的头等大事是批林批孔; 次年增办“农业学大寨”等专题节目。一些地方的群众对“左”的东西有所抵制, 不愿收听, 有的不热心安小喇叭。干脆摘掉喇叭。因之, 曾出现少数和基层干部强迫农民收听有线广播的事。

1976 年 10 月广播宣传揭发批判江青反革命集团。1978 年 12 月贯彻中共十一届三中全会精神, 经济建设稿件播出量占总播量的 60%, 采用录音对话等形式, 使节目形式多样, 次年举办《农村经济政策讲话》、《科学与技术》专题, 反映群众要求和呼声。如批评工农兵饭店服务质量差, 表扬哑柏人民食堂服务好等稿件, 反响很大。1980、1981 年黑河洪水成灾, 编采人员在抗洪抢险工地口头报道的《奋战在黑河滩上》的节目, 分别获地区和省一、二等奖。1984 年夏收前, 编采人员针对本县许多农民急于致

富，盲目购买、养殖蚯蚓的问题，及时提供蚯蚓市场信息，农民按信息指导经营和致富，克服了盲目性，避免了经济损失。

1989年县台播出2190小时，其中：转播中央、省、市台节目1070.5小时，自办节目1119.5小时，自办节目全年播出稿件977件，其中采用通讯员来稿599件，自采稿件242件。完成了年初确定的目标任务，并组织采写和播出大量稿件。旗帜鲜明地反对动乱和资产阶级自由化，集中进行爱国主义教育。宣传发扬工人阶级的主人翁精神，以“工人坚守生产岗位争做贡献”和“改革中的周至青年”为主要内容，宣传改革开放政策，维护安定团结。

全县有业余通讯员150余人，其中骨干80人。1987~1989年，县台每年开展1次评选10大新闻活动。有40名在改革和建设中有重大影响的先进人物入选。为纪念中共十一届三中全会召开10周年，在全县开展宣传报道10年改革的好新闻评选，予以奖励。10年间，县台有20余件稿件，在省市优秀广播节目评比中获一、二、三等奖。

无线广播 1951年10月中共陕西省委配发周至县委小型收音机1架，县临时广播新闻接收站建立，次年成立周至县广播收音站，配收音员1名，每晚10时开机接收中央广播，记录新闻，当晚整理，交主管宣传的县委书记及宣传部长，次日收音员将记录新闻，县委、县人委领导的重要讲话，及有关文件刻版油印，分送县委、县政府各部门、各区委书记、区长，南关村（现属镇东村）建立收音点，以后建立大寨子、小寨子、阳化、镇东、公安队、高庙、辛家寨、富饶等收音点。收音员带上收音机，在县城主要街道直播并下乡，最远到周一马岔沟（全县第一个农业社）进行直播。

次年初，县委、县人委购置了直流扩大机后，在五凤楼（县委、县人委大门口）上安装广播喇叭。收音员下乡时，随身携带收音机宣传，群众热情欢迎。收音员王一平去翠峰下乡，住在坪邑村小学。当地青年协助架设天线，每到傍晚，周围村庄的数百名男女老少来收听。1960年全县有收音机450余架（包括140架矿石收音机）。60年代初，本县始有晶体管收音机。1970年全县各种收音机2800余架，平均25户拥有1架。70年代后期，晶体管收音机大量增加。1979年以来，录音机和收录机进入农家。1987年全县收音机（包括收录机）拥有量突破7万架。1989年达到7.6万架。

第三节 电 视

电视机 1971年县商管站购置1台上海产37厘米黑白电视机，为本县历史上第1台电视机，1972年县卫生局、物资局、农机局、纸厂、变压器厂等单位相继购置电视机，1975年全县有黑白电视机46台，大都集中在县级机关，省、市企业单位。1978年省蚕种场购置彩色电视机1台。

1980年全县有电视机487台，5年增长了近11倍，全县有约一半的生产大队购置了电视机，架设室外天线，收看陕西电视台的4频道节目。次年，全县行政村除山区外大都购置了电视机，有些自然村也有了电视机，电视机开始进入农民家庭。1983年

后,彩色电视机供不应求。1985年全县拥有黑白电视机5100余台,彩色电视机300余台,1989年全县拥有电视机8000余台。

电视差转台 1984年7月县政府决定筹建县电视差转台,资金由县财政和单位筹集解决,技术指导和工程设计施工分别由市、县广播电视局承担,年底竣工。次年元旦转播西安电视台10频道节目。投资4万余元,比计划节资1.2万元,功率50瓦,覆盖半径3公里,面积30平方公里。1988年8月差转台由县政府院内迁至广播电视局,塔高50米,覆盖半径5~7公里,面积80平方公里,技术参数未变,总造价4.7万元。翌年,县广播电视局派专业技术人员深入山区测试选点,帮助3个乡镇建立小功率电视差转台5座,其中厚畛子建立2座。

电视录像 1984年7月哑柏电影院第1家购置电视录像放映设备,成立电视录像放映队,放映电视录像片。此后,全县有18个单位购置电视录像放映设备,成立放映队。县广播电视局规定电视录像宣传纪律。次年春县局加强管理,疏通带片发行渠道,扩大服务网点。1989年县委、县政府成立音像市场检查清理整顿领导小组,收缴伪劣,不健康录音310盒,录像带251盒,查封录放像设备4部,取缔不合格放映点2处,对全县16部录放像设备,制定管理措施,与市音像出版社协作,为县内古会、交易会中的录像放映和城镇录像厅提供带片。

第四节 维 修

县广播站(台)广播器材修理服务部 1959年7月县财政拨款7000元,广播站开办全县首家广播器材修理服务部。维修本站广播器材并对外营业,1962年10月撤销,不久恢复,并扩大服务范围,又对农村修理广播器材只收材料费,很受用户欢迎。1967年由于“文化大革命”内乱,广播站受到冲击,服务部关闭。1971年县广播站恢复,服务部重新营业。1984年后,县广播电视局对服务部实行业务单位、企业管理,即建立经营承包责任制。

社会网点 1979年收音机、电视机日趋普及,终南、城关(二曲镇)、哑柏、楼观等集镇先后开设修理服务部。1985年全县从事广播电视器材经销维修的企业7家,个体摊点69家,加上一些兼营修理的单位和个体户,全县约100家修理摊点。大多分布在公路沿线的集镇上。

第五章 体 育

清以前,周至传统体育项目主要有武术、骑术、摔跤、游泳、打秋千、对鸡、丢方等,民国时,田径球类等体育活动渐次传入县内各学校,但因设备残缺,场地狭小,师资缺乏,难以经常开展体育运动。

中华人民共和国成立后，县体育运动委员会（以下简称县体委）成立，与县文教科（局）合署办公。1970年5月县体委单设，全县体育活动有：田径、篮球、排球、足球、垒球、乒乓球、体操、武术、象棋、自行车等，及传统的摔跤、游泳、打秋千、丢方等项目。

1969年县体育场建成，面积46 946平方米，在南端设带屋顶的司令台，中心设足球场。同年，建成篮球场3个，其中有1个简易灯光球场。1974年体育场两次扩建，占地4020平方米、建房1072平方米，灯光球场可容纳观众4000人。1985年全县有篮球场396个，灯光球场9个。

县体委组织全民运动会，中、小学生运动会和单项竞赛活动，多次选派代表队出席省、地（市）竞赛。田径曾打破咸阳地区纪录，篮球、垒球、象棋、自行车曾多次获地（市）级比赛冠、亚军。1957~1985年给省体工队输送运动员2人，给市体工队输送运动员4人，给体育院校输送人才47人。

1989年周至县经上级批准和高等院校毕业的各类裁判员135名，其中田径57名，篮球42名，体操3名，武术2名，垒球2名，排球2人，柔道1名等。其中属国家级裁判员5人，国家一级裁判员22人，国家三级裁判108人。

第一节 农民体育

周至农民传统体育项目有武术、象棋、跳绳、游泳、踢毽子、舞狮子、划龙船、走高跷等，以武术为最。

武术 民国及以前习拳练武之风遍及全县。有名老拳师10余人，哑柏、广济、楼观台一带尤为盛行，白天生产，晚间练拳，不少人家代代相传。50~80年代，本县为各条战线输送武术骨干100余名，成立表演团体。1986年农民自办武术体校，训练班发展到7个，在校学生200余名，历年结业学生1000余人，其中终南雷自强武术体校，是本省首所农民自办的武术体校。校舍21间，学生食宿在校，练功场850平方米，课桌凳60套，器械70件。北京、上海、内蒙等18个省市的青少年前来参观学习。

1982年以来，县体委每年春节举办农民武术表演赛。1986年县武术队参加西安市第二届青年运动会，获得2枚金牌，3枚银牌。省武术挖掘办公室3次来县拜访老拳师，挖掘整理传统套路。1989年10月25日，周至县武术队在西安市群众武术表演赛中，获团体二等奖。

骑术 骑兵作战机动性强，历代县府重视马政。如地名中马营、马村、马场等皆为古代养马之地。60年代，青化等地有马场养军马。平时训练战士骑术，亦有赛马。社火中的马社火，民间舞蹈中的竹马，是艺术化了的骑术。

摔跤 农闲或村中逢会时，青壮年中，常有力大或有技巧者角力摔跤。场地在打麦场，铺些麦草，摔跤手上场，瞄准空子，扑上去搂抱相摔，先倒地者为败，胜者可连续与挑战者摔跤，若连胜，则观者掌声四起。

游泳 滨河临水库池塘村子的青少年尤喜游泳，游泳姿势是狗刨、仰泳（俗称漂黄瓜）、潜泳（俗称钻燕儿猫）3种，60年代以来，蛙泳、蝶泳等游泳技术传入，速度大为提高，曾在仰天河水库等处组织过全县游泳比赛。

打枱 民国时至60年代流传全县，青少年尤其爱好。在3米左右处立尺把高胳膊般粗的木棒或劈柴，比赛者手中持相类似的木棒，划线相距5米，瞄准击打，击中者胜。类似投掷运动，今已不传。

秋千 每年春节至清明，是全县各村秋千运动的高潮，年三十或初二，各村青年动手搭秋千架，秋千架一般3种，常见的单秋千，各取2根檩条或杼子（3米或6米长）一头交叉绑牢，叉开相隔二三米栽稳，上架横梁（俗称秋梁），用牛套绳作秋绳。其次是独杆秋千，栽根七八米的高杆，在4米处横绑1根檩条，分两层从四面拴紧缆绳。立杆上插根粗竹，上饰彩花绿枝，花斗数重，彩旗1面，直指青天。檩条两头各缚1秋千，打秋千时花枝招展，十分壮观。3是轮子秋千，将木车轮约竖2米多高，轮子上固定两根长木，上饰彩旗鲜花，可缚4只秋千。打秋千时，只须旁观者转动车轮即可。秋千可乘1或2人。独杆秋千两方可以比赛，双方用力蹬秋千。以快、稳、高者获胜，十分惊险有趣。

丢方 属历史悠久的民间棋类运动，广泛流传于全县乡镇村社。方有7花5花之分，又有围方、田方、带斜3种规则。围方用围棋规则，带斜多用于5花。7花49码，5花25码，先下码者多1子后走，后下码者少1子先走。丢方贵在布局，开局亦很重要。开局时，双方各掐1码，留为活路。4码列方，吃对方1码，6码列塔，吃对方2码；码占1线为龙，吃对方2码或3码。走时，双方可规定长腿（1根线上码可每步走到底），短腿（码每步走1格）等，方路变化莫测，简单易行，田头地角划线，以树枝土块为码，深受老少喜爱，盛行不衰。

踢毽子，对鸡等青少年喜爱的项目亦很流行。

篮球 为本县农民所喜爱，1983~1989年，县体委举办多次农民篮球赛。1986年县农民篮球队参加西安市庆丰收篮球赛，获男子第二名。

象棋 象棋运动到处可见，文化馆、俱乐部、县体委多次组织比赛。1985年县象棋队参加陕西省蒲城中国象棋邀请赛，获团体第3名。1989年周至县中国象棋农民代表队，在西安吉祥杯中国象棋农民比赛中，夺得第一名。

田径 1985年县代表队参加西安市首届农民田径运动会，获男子团体第二名。

第二节 职工体育

中华人民共和国成立后，在职工中开展广播操、工间操、拔河、象棋及各类球赛等体育活动。1955年有4个职工男子篮球队，至1958年增加到8个篮球队，是年举办全县第一届职工运动会，比赛项目有篮球、乒乓球、拔河等。1965年以来，职工业余体育发展快，增加羽毛球、太极拳、象棋、越野赛跑等项目。1970年后县体委、县总工会、团县委及各厂（场）经常举办职工运动会。

篮球是本县职工体育活动的首要项目，1970年参加咸阳地区职工篮球赛，获得男子第一名。1986年县体委举办的职工乙级篮球联赛，参加男子队9个，女子队6个。

变压器厂群众体育活动，坚持10余年不间断，促进生产的不断发展。1976年咸阳地区在该厂召开全区职工体育现场会。这个厂被评为全国职工体育先进集体，厂党委书记吴振华出席全国第四届运动会。1983年县医院被评为省级体育先进集体。县招待所和县纸厂曾被评为市级先进集体。

1989年9月13~15日，县级机关13个队参加职工篮球赛。12月26日举办500名运动员参加的元旦越野赛。

第三节 学校体育

民国初年，小学设置体操课，重兵操。民国12年（1923）体操课改为体育课，小学课外体育活动大都是游戏、跳绳、滚铁环、拍皮球、踢毽子等项目。抗日战争期间，一些现代体育（田径、球类）项目，在周至县中学和中心学校逐步普及。并把体育与军事训练结合，实行童子军训练。地区、校际之间小型球类比赛活跃。民国31年（1942）周至县小学运动会分7个赛区进行，有200余所学校参加，抗日战争胜利后，县教育科训令各校贯彻国民政府颁布的《关于体育标准》，因校舍简陋，设备残缺，场地狭小，体育师资缺乏，未能实施。



1953年8月11日，周至县城郊儿童乐园的儿童，

在青青草地上，沐着秋风，做广播体操。

1955年教育部颁发《中小学体育大纲》，全县各中学、完全小学即配备专任体育教师。体育活动场地逐步扩大，体育设施不断增添。中学一般球类俱全，兼有双杠、单杠、吊环、体操、田径器材设施。小学本着自力更生精神，土法上马，因陋就简，自制大批的体育器材，到1984年全县中小学有14个小运动场，26个篮球场。为加强体育课教学研究，1963年分东、中、西片成立小学体育教研组，文教科（局）县体委历年举办体育培训班，培训500余人次，提高教师素质，加强教学计划，体育课教学质量逐

步提高。

1953年，哑柏中学的学生在运动会上做高低杠表演。



1964年国家体委颁布《青少年体育锻炼标准》。1977年全县中小学推行每周两节体育课，早操和课间操，每天两次课外活动。1982年国务院颁布新的《国家体育锻炼标准》，全县1364人参加，其中儿童组419人，少年组471人，青年组390人，成人组84人都为及格级。1985年西安市中小学达标通讯比赛中，周至县获得较好的成绩。达标人数占应测验人数67%，其中良好人数占41.8%，优秀人数占13.5%。1987年全县150所学校参加达标，测验人数71296人，达标33005人，占达标43%，被评为全国推行体育先进县。各中学以校为单位，小学以乡（镇）为单位，历年举办田径运动会。1958~1989年全县举办中、小学排球、篮球、乒乓球、垒球和田径等运动竞赛百余次，参加运动员数千人次。

第四节 竞技体育

中华人民共和国成立后，本县多次参加地（市）、省级和全国体育比赛，先后获名次者179名。创造67项好成绩，其中获得好成绩的：垒球4次，篮球19次，乒乓球6次，体操运动员7人24次，象棋5人7次，武术3人7次，自行车运动员7人10次，田径运动会84人102次。

表 66 周至县参加国家级体育比赛成绩表

项目	单项	运动会名称	名次	年月	地点	成绩	创造者
体操	单杠	全国第一届少年田径 体操运动会	2	1956.8	青岛		刘俊英
体操	技巧	全国第一届拳击击剑 技巧比赛	1	1956.12	北京		
体操	全能	一级健将级比赛	1	1958.8	南京		
体操		全国体操比赛		1959.3	广州		
体操		全国第一届运动会		1959.9	北京		
体操		全国体操比赛		1960.2	重庆	西北第一健将	

表 67 周至县参加陕西省体育比赛成绩表

项目	单项	运动会名称	名次	年月	地点	创造者
体操		陕西省全民运动会		1953.7	西安	杨起文等
体操	全能	陕西省体操选拔赛	1	1959.3	西安	刘俊英
体操	全能	陕西省体操选拔赛	1	1960.2	西安	刘俊英
体操		陕西省全民运动会		1964.8	西安	巨首先等
排球		陕西省少年排球赛	男女组 第3名	1965.8	彬县	
体操	单杠		3	1971.8	汉中	马普明等
篮球		陕西省农民篮球赛	3	1974.8	西安	
垒球		陕西省第七届运动会	5	1979.8	汉中	邓淑芳等
中国象棋	团体	陕西省农民中国象棋邀请赛	3	1985.1	蒲城	王志忠等

民俗·宗教志

周至风俗起源早。埋沙馍是先民石烹火烤的遗迹，拥肚是渔猎活动中把兽皮绑在腹部演进来的，泥屐则起源于唐代。

周至风俗，平原上大致以黑河为界，东西略有差异。如过年时舅家给外甥送灯，东乡送大宫灯；西乡为小彩灯；拜年看忙罢等，东乡各村亲戚约会，会日各家客人到齐，村上演戏演电影；西乡则自由往来。婚嫁，东乡女方的客人到男家吃喜宴，西乡自家宴请；建房，东乡前檐低后檐高，西乡则相反；东乡人喜吃浆水，西乡人爱食醋。

周至浅山区风俗与平原大致相同，深山区与陕南接近。

周至风俗中有很多精华。清代举行乡饮介宾，定期召集 60 岁以上老人聚会。明清以来，东乡对孝敬老人尤为嘉奖，每年村中选一两个孝顺媳妇，给其披红挂彩，立为榜样。

风俗中一些封建性积淀，许多已随社会的进步而淘汰。

第一章 民俗

第一节 人生礼

一、幼年

催生 在西乡，女儿临产前 10 余日，母亲带上肉饺子、鸡蛋等，择单日午前看望。女儿接过饺子，脚蹬锅台或坐门墩就食，用以催生。今多用催生汤。

降生 俗称落草。父母记住婴儿降生时辰，在窗外正中贴块红纸，在门外烧纸，并在纸灰上压块瓦片。出生到满月，全家老小忌晚归，忌孕妇和不干净妇女（刮宫、堕胎、引产、小产不过百日）入门，母婴忌出门，婴儿忌剃头。降生次日，女婿向岳家报喜。如生女孩，拿 4 色礼，男孩拿肉等 4 色重礼。东乡母亲带醪糟和麻花看女，称为送

奶；西乡拿红糖、婴儿衣服看女。10日后，女亲戚陆续看望。今多上医院分娩，礼节较前为简。

满月 男孩出生31天，女孩29天为满月，若是头胎孩子或女孩身后第1个男孩，要做满月。如生男孩且主人经济宽裕，爱热闹的邻近相好便要吃破伙，主人就择吉日晚宴席相待，其时择儿女双全、家境好的全命人，或志趣相投、门当户对的拜为干亲。满月这天，主家十分热闹，设礼桌，绑长绳，将所接衣物搭开，花花绿绿。娘家、干亲拿老虎枕或狮子枕、长命锁、银项圈、缠绳、单棉衣服等，一般亲戚拿布料，乡友多送现金。上午，设席待客。开席前主家1男高辈给婴儿头盖红布，抱到门外，拣块土或牲口粪揣在婴儿怀中。再给婴儿理发，将头发存起，以示发肤受之父母。满月后，女走娘家挪窝。回时，娘家给婴儿脖子上绑钱，名叫买路钱，并蒸1笼2圈大环形馍送给女儿。80年代做满月，晚上演电影或小戏助兴。

送灯笼 农历正月初六至十二送灯笼。如男孩，头年舅家或干亲为其送大红宫灯1对，往后至12岁，则不择灯样，或火笼罐灯，或莲花灯等。孩子13岁，西乡不再送灯、给压岁钱。东乡送灯，有的送至12岁，有的直送到外甥老。有人爱收集灯，将灯串成串，从房檐挂到地面，也有人将竹杆搭成排排人字形，上面挂满灯笼。

抓周 小儿周岁，将10多种代表不同职业的东西围放一周，让小儿抓取，以观其志向。今已不兴。

戴缠绳 旧时多祈求神灵保佑婴幼儿，或拜神娘、或拜儿女双全、多子的人做干妈，干妈为干儿绾缠绳。干儿在12岁前每年正月初一到干妈家戴缠绳。到13岁卸的这年正月初一拂晓，干儿带上大红公鸡，到干妈家，看香点蜡，将缠绳挂在灶爷堂前，杀鸡献血，绕纸，磕头，放鞭炮后，将缠绳扔上干妈房顶。今农村人家尚行。

生日 小儿生日，家长给其换新衣，照相，偏吃偏喝。小儿要什么，尽量满足。

二. 成年

订婚 清以前，订婚皆依父母之命，媒妁之言，讲究门当户对，包办买卖，讨财礼。辛亥革命后，订婚经媒人（也称红叶）牵线搭桥，女方开出自己的庚帖，男方压在自家灶爷香炉下，3日内事事顺当，则请算命者合八字，如遇冲犯谓之咬婚，即作罢；如相合，媒人说礼。男方给女方送衣物、彩礼。

中华人民共和国成立后，男女经介绍见面，满意则互赠礼物，短暂了解后情投意合，男方向女家封彩礼。封礼这天，男家父老与媒人同往，女家酒席招待。为正式订婚。80年代，男女双方相处了解，互相钟情，便告知家长，以感情相投订婚。若女家家境好，则不论彩礼。

山区有娃娃亲和入赘习俗。女孩自小许给男家，不要彩礼，男家须管穿戴、给零花钱。结婚，男可到女家，倘男到女家几年后，返回本家亦可。

追节 订婚头年农历正月初二，男家父老带衣服、核桃等4色或6色重礼给女家追节，女方回赠衣服、鞋袜等。结婚前3年，每年七月七追节，最后1年追节要送押礼布20米，棉花5~10公斤，袈身（结婚时新娘的红缎子衣料）等。男家捎帖，如女家接帖，表示同意结婚。

东乡，男家农历七月七，带衣物之类到女家。有的年年如此，有的结婚先年去，商

量婚事。

结婚 男家请算命者看日子，多在春节前后择吉日。开婚单，然后将看好的几个吉日告诉女家，由女家选定1日。2家下帖告知亲朋，女家亲朋为嫁女送衣物、被面、器皿之类，称添箱。近年也有男家的舅姑为男方送衣服的习惯。结婚前2天，男家给女家送衣架、箱子，女方将陪嫁的被单搭在衣架上，给被角缝上婚单，将陪嫁衣服入箱。结婚先日，女家设宴待客，摆出衣架，供人观看。上午，男家1人带肉、葱、帖等来女家商量次日事宜。

民国18年(1929)，东乡终南一带因年馑，女家宾客结婚这天到男家吃喜宴，以后成俗。

喜日拂晓迎娶，新郎家鸣炮3响，花轿、花车启行。如同村同日有几家娶亲，则争头轿。到女家交60枚买路钱(24枚象征24节气，36枚象征360天)。新娘着凤冠霞帔，红袂身，红裤，红鞋，顶红盖头，由全命妇女搀扶，叩拜先祖，捧花束哭泣动乐上轿，两名送女少妇(婚单限定的相属诸事不妨新娘的人)和交钥匙的男孩(新娘之弟或侄子)乘花车，尾随其后，其他送女客随后步行。途中，如轿夫摇摆花轿戏弄新娘，交钥匙男孩当即要求与新娘同坐。新娘在途中撒买路钱。途中遇另家花轿，2新娘须互换花束。

轿到男家，依婚单限定方位落轿，鸣放鞭炮，1人围绕花轿打醋蛋石(烧红卵石以醋相激驱邪)，由1长辈全命妇女搀扶新娘徐徐出轿。有的新娘在轿中扶不出，婆家须送红包。新娘进门时，执事人口诵祝辞，将草、料、核桃、毛栗、枣儿撒向新娘头顶，主婚人主持新郎新娘拜花堂。拜毕，新郎抢先入洞房，在炕4角各放几枚硬币踩踏，新郎举臂扶门，让新娘从臂下入洞房。

送女车停在新郎家门外，两个迎客少妇行礼，2名送女少妇款款而下，相互致礼，2名接客少妇，领送女少妇入洞房，同陪新娘。新娘入洞房后，全命人为其梳洗，2新人同吃缘份面，同饮交杯酒。午间，每席临终，2新人入席为来客致礼。

其间，送女男客坐在街口，执事人为他们敬酒，敬烟，待新娘和送女少妇入洞房，执事人领他们入席。

送女客临别时，交钥匙。女方1长者先就新娘说一席谦虚、礼义话，执事人让小男孩把嫁妆箱上的钥匙交给新郎，新郎致礼送红封儿，换取钥匙。送女客走后，小伙、小孩、媳妇、姑娘涌进洞房耍媳妇，他们要求新娘鞠躬、猜谜，观者挑逗打趣起哄，走时偷房，夜半方散。耍媳妇3天无大小。

结婚第2天回门。早饭后，新娘先行，新郎同门中1高辈后到。午间设席，岳父陪席。席间，新娘的弟妹嫂，常以事先包好的辣子或盐饺子上席，出新郎的洋相。席罢耍女婿，给新郎套圈、套马拥脖、抹花脸，耍得新郎不得不冲破重围，仓皇而逃。傍晚，新娘回家，门口摆桌设路障，有的人拿竹杆、筷子、勺子，和其他人一起，把2新人团团围住，不能进退，拥入洞房后，闹到半夜。

第3天，新娘擀面，嫂子、妹子、弟弟到案前耍媳妇，使她难以擀成。第5天，新娘躲五，趁天未明时邻家请新娘到其家，天黑送回。第7天新娘回娘家住10天。头年春节初一，新娘拜户认亲，初二，新郎新娘上岳家拜年，新郎拜户认亲族。

“文化大革命”中，结婚形式简单，新娘和送女客多步行或骑自行车。婚礼改为宣读结婚证书，祝辞，来宾祝福，夫妻致礼。80年代，仪式简化，而花销铺张，新娘坐面包车、吉普车、小轿车，送女客坐卡车。新娘1身红礼服，喜气洋洋，拜花堂，行鞠躬礼。晚上放电影，放录相贺喜。婚前还有女方索要钱款、衣服、棉花、箱柜等，也有要组合家具、收录机、缝纫机、自行车、彩电等，如男方弟兄多，女方便趁婚前尽量索要。

再婚 封建时代“好女不嫁二男”。夫死守节。重修《周至县志》记载，明代烈女35人，清代411人。如明代辛街里王氏，22岁丧夫，无子嗣，为恪守贞节，咬破手指血书为誓。辛亥革命后，寡妇有人改嫁，但多受阻拦，婆家娘家乘机索财，娶1寡妇，2家纳彩。如翠峰史务村1人娶寡妇，彩礼50石麦（合11225公斤）。村中强者，也索礼要财。娶时，先交城门钱，黄昏进村，天黑离村。50年代起，改嫁自愿，同受婚姻法保护。

三、老年

做寿 中华人民共和国成立前，富豪、官绅年过花甲，大做生日，极力张扬，下请帖，置酒席，贫者凑零钱献寿联寿幛，富者敬果品、酒肉。宴前集体行寿礼，气派宏大。

中华人民共和国成立后，50岁起，家境好，儿女和里外孙为老人做寿。带上肉、罐头、蛋糕等食品庆贺。60岁后，做寿规模渐大。家境宽裕德高望重的人，同村平辈低辈也带挂面登门道贺，低辈磕头拜见，平辈互诵祝辞或逗笑。主人设午筵大待来宾。有的炒一二十道菜，有的吃面条，取长寿之意。

“文化大革命”中，做寿特少，偶有贫农成份的老人生日，亲朋乡党拿封挂面或饼干道贺。

四、丧祭

老人年过花甲或病重，儿女便置办老衣、棺木。准备老衣5~7身。棺木以松柏为上乘。棺头画画叫软头，漆泥全雕叫硬头。坟墓多用砖箍。贫家棺木，以杨柳或杂木代之，或用薄板装钉，甚至用芦席卷尸掩埋。山区3日内安葬；平原东乡15日内安葬，西乡7日内安葬。

初丧 老人去世，便把尸体绑在龛上。第2天请全命人给死者梳头、洗浴、整容、穿寿衣，称小殓。之后报丧。死者全家在死者埋葬前不得涉足别人家。

入殓 晚上，死者在家族及舅家（女为娘家）外甥等亲人到齐后入殓。有的陪放生前日用品，有的放五色粮和酵子之类，取发家之意。殓毕献饭，孝子守灵，俗称坐草，乡友奔丧，彻夜不眠。

吊唁 葬前隔天上午进行。死者的已婚女子侄女以及外甥女外甥媳妇穿白戴孝，在村外哀痛哭，孝妇迎上，搀到灵前，行礼烧纸，再痛哭一场。死者的女婿、外甥穿白戴孝，到灵前行礼烧纸，然后痛哭。以示哀思。

祭奠 早上挂打纸（12杆或24杆）。灵前儿孙们垂首跪拜，灵后女儿侄女外甥女围坐一起。上午，亲朋乡友送花圈金斗挽幛等祭奠，同村人多搭钱行礼。吊客来时，动乐相迎，由长子相陪到灵前行奠，灵前儿孙们一同行礼，灵后女辈大放悲声，哀乐凄厉。晚饭后，孝子们上坟请灵，如配偶在世，就在死者墓地请灵。回灵前祭奠直到深

夜。

发葬 葬前，重孝子提斗到坟地扫墓撒五色粮。然后擂鼓3通，行祭礼毕，村人起灵送葬，女孝子先行，男孝子送灵，哀乐悲声同起。由人挑上金斗花圈、打纸随行。长孝子头顶孝盆，在十字街口摔破。有些地方沿途撒纸钱。到坟地灵柩入墓掩埋，孝子行礼，焚烧打纸、纸扎、花圈。

次日晨，男孝子将灵堂胡基（土坯），麦草等运到墓地圆墓。自死日起，逢三七、五七、七七、百日、周年致祭。3周年除服。服期孝子穿白鞋，不办大事，不出远门，不扫灰钱，不贴对联（贴对联只用蓝绿黄色）。不走亲戚。

中华人民共和国成立后，丧葬习俗逐渐改革。1958年起，吊唁、祭奠、安葬集于一天。“文化大革命”中，村设公墓，死人开追悼会，不动乐，亲友佩黑纱戴白花致哀。近年来旧俗又逐渐恢复。土葬排场大，花销多，葬礼繁，葬期长。俗谚说：“儿出钱，女出声，有钱没钱得硬撑”。丞待改革为火葬。

第二节 日 用

食 中华人民共和国成立前：周至山区农民，以玉米、洋芋、豆类为主食，1日3餐，浆水菜多，调料少。

平原以小麦、玉米为主，辅以大米及杂粮。早、晚吃玉米糝子和馍，中午吃面条或玉米面搅团。特别喜食面条。特点：大面宽薄臊子鲜，油泼辣子醋调酸。

中华人民共和国成立：初，与以前无大差异。1958年“大跃进”，社员一律上公共食堂吃饭，“左”的思想导致粮食紧张，食堂停办后的3年内，人们挖野菜，吃玉米芯（砸碎筛过）、油渣、玉米皮、麸皮、谷糠。“文化大革命”中，终年以玉米为主，吃玉米发糕（俗称黄黄馍）、搅团、糝子。1979年后，土地承包到户，家家有余粮，主食小麦，调剂以玉米、大米。面食为主，蔬菜花样多。逢年过节，农忙或待客炒菜、炒鸡蛋、烙油馍、炸油饼、摊煎饼、吃臊子面、包饺子、包子、蒸面皮、扯面。宴席分4菜1汤，8大碗，零上席，13花菜。现多炒菜。有12、14、16、24盘，汤菜相间。主食为馍、米饭。酒也由散酒发展为瓶装酒，白酒果酒啤酒富家全上。东乡多饮黄酒稠酒。

用水 过去乡村人吃井水，沿山沿河多吃泉水或河水。有些河水缺碘，长期饮用，易患甲状腺肿大。个别村庄饮用广济渠水，发病率36~40%。70年代后，城镇农村逐渐引用自来水。水位较高的西宝公路以北的村庄，多使用手压水井。1982年甲状腺肿大下降到9.3%。

衣 旧时，男穿长裤短褂布袜、猫儿头鞋，用土布制作。女穿大襟袄，戴首饰耳环银镯，穿绣花鞋。衣服以黑色为主，青年妇女和小孩可服用七彩服色。民国初，兴宽大短上下两截服装，后变窄。妇女在出嫁或走亲戚时穿彩裙。姑娘红袄绿裤，小儿戴虎头、猫娃帽，内穿拥肚，外穿花衣服，花棉袄，脚穿猫娃娃鞋。官僚或书生，戴礼帽，穿长袍，后改中山装，公干服。富家冬皮衣皮褂，夏绸缎衣衫，春秋平布外套，颜色夏白

冬青。

中华人民共和国成立初，男人上衣为对襟式，妇女为大襟式，年轻妇女喜穿红袄绿裤。学生喜欢列宁服，工人干部盛行中山装、红卫服。土布为主，机织布为辅。50年代末60年代初，逢年过节，农家多为姑娘，儿童，学生买机织布做新衣。“文化大革命”中，全民皆兵，年轻人狂热追求草绿色军服或警蓝服，流行蓝、灰、黑3色服装。

70年代化纤、丝绸、混纺、毛料等相继上市，服装式样翻新，追求美观大方。男性常穿中山装、红卫服、西服、军干服、青年服、毛衣、线衣、秋衣。妇女服式多变。80年代男着中山装、夹克、西服，布料讲究挺脱，颜色有黑、灰、蓝、棕或杂色。城镇妇女，闻时髦而动，衣服尽量衬托身姿，皮鞋的跟儿由大而平、变成小而高。夏季盛行裙装，式样由长而宽，变为短而窄。近几年流行弹力长筒袜。乡村妇女也受到感染，高跟鞋，时兴衣式，裙子五彩纷呈。农村老人则固守成俗，城镇中老年却变化很大。

住 中华人民共和国成立前，沿台原贫穷人家住窑洞，平原贫困户住草棚。少数较富裕人家盖土木结构砖瓦房，院盖偏厦，前修门楼，炕灶相连。富家以单座建筑组成庭院，沿轴线构成组群，由门楼，照壁、前房、厦房、后房等分成不同功能的区域，建筑为砖木结构。雕门刻窗使脊兽，布局严谨，气势壮观。

中华人民共和国成立后，多建南北向独院土木瓦房，草棚绝迹，窑洞废弃。80年代，农村新盖的多是砖木大瓦房，砖围墙，高门楼，大门，大玻璃窗。屋内高敞亮堂。县城居民多盖2层楼，内外装饰一新，堂皇实用。

50~70年代主要建筑土木结构，外内粉白即可。80年代初砖木结构，中期砖混结构，后期至90年代初富户建房为框架结构；外装修经历了清水墙、水泥拉毛、水刷石、贴瓷片或石材的阶段。房屋由平面向空间发展，有建3层4层者。家具有捷克式、仿古式、板式、流行式等种。流行家用品60~70年代为手表、自行车、缝纫机、收音机；80年为电视机、煤气灶、组合音响、摩托车、录像机、电冰箱、淋浴器、抽油烟机、吸尘器等。

过去建房要请阴阳先生看庄基地、破木和立木日子，敬诸神，建成后要烘房，唱小戏；图热闹。60年代后庄基统一规划，但破木立木仍要择吉日。在农村乔迁当日，主人做一大锅面，请东邻西舍吃，称入烟。

行 中华人民共和国成立前，穷人出门凭步行，遇紧事骑牲口。富豪人家出远门骑马乘车。1948年哑柏出现全县第1辆自行车。1960年西宝公路横贯周至，1972年周至通往普集火车站的渭河大桥建成，1973年周城公路通车。70年代县内村村通大路，四



民国二十年（1931）1位富绅的老婆和儿女的衣着。

通八达。50年代初,自行车屈指可数。60年代初,工作干部部分人使用自行车。70年代自行车基本普及。80年代家家皆有,有些家会骑者每人1辆。农村多骑加重型,既是交通工具,又是运输工具。干部职工居民多骑轻便型。80年代初,有些先富起来的工商户,使用摩托车。先为国产,后以进口的日本车为多。

60年代初,西宝公路日行公共汽车三五趟,今私营公共车、小轿车、面包车、三轮摩托与国营客运公司车辆,加入公路车流,公共车约半小时1趟。五六十年代,全县仅有1辆吉普车。今全县各单位基本有1辆或几辆吉普车或小车,个别富户也购置吉普车、小轿车、小面包车或客货2用车。农村4轮拖拉机、手扶拖拉机村村有,日日机声隆隆。

用 中华人民共和国成立前,农家用具为瓦瓮、瓦盆、瓦罐、小瓷碗、深老碗、墩墩碗、大老碗、小木碗,生铁大凡锅、二凡锅、小凡锅、瓢锅、小锅,桐木风箱,桃梨杏柿等木案板。竹编馍笼、箬篱、箸笼罐;装衣服用老式板柜、箱子,柜靠炕,上架数层架板,放零碎杂物,箱子架在炕上,梳妆匣放在柜子上。周至人喜欢坐炕,睡炕,来人请上炕,盘腿对坐或半躺攀谈,特别亲切。厅堂处置放大方桌,两旁太师椅1对,用以接待客人或供奉先祖。照明点清油灯或煤油灯。

中华人民共和国成立初,搪瓷盆、碗和钟表、手电、暖水瓶进入农家。60年代,电灯、自行车迅速普及,手表、缝纫机为富裕家所拥有,塑料盆、铝制锅在农家常见。70年代末,新婚洞房讲究床头、沙发、写字台、折迭桌椅、小立柜、高低柜、大衣柜。80年代小鼓风机、收音机、收录机、洗衣机、电风扇、黑白电视、彩色电视进入农家。

第三节 节 日

春节 农历腊月三十至正月十五日,是每年盛大隆重的节日。

腊月三十晚,从祖坟请灵,在家中举行隆重的祭祖仪式。妇人包饺子,长辈为小字辈赐压岁钱,全家老少,围火而坐,相守夜话,一起守岁。万家灯火通明,锣鼓鞭炮此起彼伏,祈求来年万事如意。

初一拂晓,鞭炮震天响,老少从头到脚换新,先给灶神土地神、列祖列宗烧香,给长辈磕头,家家吃饺子或臊子面,以取长寿和团圆之意。天亮后邻里相互拜年,彼此相见,问声“新年好”。初二走亲戚拜年。亲戚长辈须赐小孩压岁钱。初五早起迎五路财神,经商者祭关帝。

春节古有初一忌扫地,初一、初五忌汲水,忌打烂家具,忌请医看病,忌犯口舌,初一至初四和十五至二十三忌做针线活,正月忌烧干锅,烤干馍,新娘忌正月空房。

50年代,初一由民政部门以及各村组织锣鼓队,慰问军烈属。共青团工会和文体部门举行球赛、象棋赛。“文化大革命”中,“过革命化春节”,不敬先祖和诸神,许多公社强迫社员初一出工。70年代末,春节古风恢复,并赋予时代色彩,许多禁忌逐步破

除，电视、收音机，收录机等，为千家万户欢度春节增添无限欢乐。

元宵节 阴历正月十五晚，“一年明月打头圆”，称为元宵或元夜，讲究吃汤元（也叫元宵）。

从正月十四至十六，每晚家家门前挂大红宫灯，屋内外灯火通明，小孩成群结队，熙熙攘攘，放鞭炮，拉车车灯，挑彩灯，相聚街上。大人们漂河灯，放天灯，有些村还举行锣鼓赛、耍社火、舞狮子、耍龙灯、放焰火、跑竹马、撑旱船，热闹非常，夜半方息。十五日灯节高潮，一片灯的海洋，大人让小孩挑灯在案底、屋角、瓮、缸等死角照一通，驱虫害。

1979年后，正月十五闹元宵规模更盛大。县文化部门组织灯会、灯展、灯谜活动，全县能工巧匠的彩灯挂在一起，错落有致，流彩溢金，使人陶醉。

十四至十六3天更是热火朝天，各厂各单位和周围各村，白天在县城轮流表演彩车、社火、芯子、高跷等，锣鼓动地，锦旗映天。晚间竹马、旱船、牛斗虎、龙灯走村串户，引来股股人流。

二月二 农历二月二龙抬头，明清有用灰围庄子之俗，称卫庄。这天，家家户户炒玉米、大豆等。男女老少，只要牙好，个个吃得津津有味。哑柏东西街常耍社火、出焰光、装芯子。

三月三 农历三月三踏青。1979年后，各机关、学校、工厂常于3~4月春游。

清明节 民间踏青扫墓。清明前日称新坟，后日称乱坟。新坟日中午，儿孙扛锹、拿香、蜡纸，到未满3周年的亲人坟上祭祀、除草、修整坟墓，压纸于坟顶，或挂纸钱在坟侧。已婚女须于该日午前到娘家上坟。乱坟日，老太婆多在十字路口烧纸，洒汤羹，为野鬼祭奠。

中华人民共和国成立后，共青团组织，中小学多于清明节组织学生祭扫烈士墓。

端午节 又称端午或重五。其时气温升高，病菌易滋生传播，古人称五月为恶月，流传端午须除疾避邪。清晨，家家门窗插艾蒿，屋内外洒雄黄酒以避邪除疾。大人用雄黄、丹沙给小孩额头、鼻、耳擦抹，用以除秽驱虫，解毒祛湿。用五色线合成细绳，绑在小孩脖子、手腕、腿腕，俗称带花花绳，古人叫长命缕。妇女、小孩带香包，内装香料、丹沙、雄黄，用色布和丝线绣制而成，香气扑鼻，式样小巧玲珑。或鱼虫、或鸟兽、或花卉等。有的人家，还于端五割艾蒿、采白草，晒干保存，作为单方用药。

端午节，还给小孩穿新拥肚，节前，舅家、干亲家要为12岁前小孩送花拥肚。今多送汗衫之类夏衣。此外，还有送粽子习俗。

六月六 民间古有上坟夏祭，母亲为新嫁女送夏装，折槐子等俗。50~80年代，母亲在这天去新嫁女家走亲戚，看女儿。各家各户晾箱，晾晒秋冬衣物被褥，以防衣服虫蛀发霉。

七月七 又称乞巧节或少妇节。西乡晚上妇女们趁传说的织女与牛郎团圆之际，摆香案，穿针引线乞求织布绣花的技术。在葡萄架下或井边，静听并幻想牛郎织女谈话。

东乡少女乞巧，是在节前将麦、豆种子撒在盆碗的沙上，置阴凉处，天天浇水，发芽猛长，谓巧娘至。到七月七，将芽盆摆在乞巧彩棚供桌上，比谁的巧芽长得高，比各人的刺绣等手工活儿，交流技巧。并围供桌跳舞，唱《乞巧歌》通宵达旦。是日，新娘

新郎走娘家，岳丈为新女婿置衬衣，其后几年送扇子、手帕。

中秋节 亲人须赶回，全家团圆。节前，干儿（12岁以下）给干妈提肉、月饼、酒等，干妈给干儿送苹果、月饼等。有些舅家给12岁前的小外甥送月饼果品。中秋夜，明月当空，家家院中设供桌献果品，祭月赏月拜月，礼毕分享月饼。若有人不在，留下或寄去一些，表示团圆。

送寒衣 十月初一中午，女儿回娘家上坟，焚化纸衣、纸钱。给亲人送衣送钱。

冬至节 中午，后人上坟焚纸。

腊八 腊月初八吃腊八。七日夜，家家用米、豆、干果、豆腐、肉丁、玉米仁、菜丁熬煮，叫腊八。清晨，邻里互相端送，并用腊八喂树、畜禽，也有用以祭天地诸神的，以祈丰收。

扫尘 腊月下旬，家家择晴朗日子，把屋彻底打扫一次，刷墙糊窗，谓之扫灰钱。

祭灶 腊月二十二日，古人敬火种、拜火神，纪念司火熟食的灶神。当夜，家家烙油饼等，献祭灶神。

除夕 腊月三十日，午饭吃搅团，意为糊窟窿。下午扫庭院、贴年画、对联、窗花、请祖先。夜晚家家灯火通明，摆供桌，挂家谱，磕头焚香祭祖。礼毕，全家团聚，围炉饮酒夜话守先人。

新节

中华人民共和国成立后，党和国家规定了庆祝纪念日，进行革命传统教育。

主要有元旦，3月8日国际妇女节，5月1日国际劳动节，5月4日青年节，6月1日国际儿童节，7月1日建党纪念日，8月1日建军纪念日，10月1日国庆节等。每当节日来临之际，全县都要打扫卫生，机关张贴标语，组织座谈纪念会，举行文体比赛或书画展览，举办晚会，举行拥军爱民和拥政爱民活动。每逢盛大庆典，或逢5逢10周年，活动项目增多，举行彩车队伍游行，激励人们奋发向上。

第四节 除旧布新

周至风俗在发扬精华，清除陋习，树立社会新风尚方面有很大发展。

一、革除陋习

禁忌 中华人民共和国成立前，正月初一不动家具，不做活。正月忌烧干锅，忌使针、忌烧干馍，忌说没饭了，忌剃头，忌拧绳，忌说不祥的活等。出门有“七不出，八不入；三六九，朝前走；二四六，走到天尽头”等说法。忌说儿童重、美、好；儿童生病要说成“变狗”、“不乖”。女性禁忌则更多，忌称妇女名，怀孕忌入邻家门，儿子可以与父同席吃饭，母亲只能在旁进餐。祭祀家庙中、麦场上，严禁妇女进入。

家人讲究避家讳，日常言谈或文字书信等都应回避父母长辈的名字。如遇与长辈名字相同的字，则改笔或缺笔。同辈之间，也要尽量避免直呼其名。丧葬，分娩等场合，也有许多陋规禁忌。甚至出门动土，也有禁忌。这些封建性的糟粕，给生产生活带来许

多不便。

中华人民共和国成立后，妇女地位不断提高，科学文化普及，对妇女的禁忌在城镇废除，但乡村仍有部分残留。避讳和出门动土等禁忌已基本扫除。

禁烟 周至人吸食鸦片，约始于清同治初年。民国禁烟虽明令累累，但时禁时松，又因上下交相获利，周至一直半公开吸食鸦片。

1951年9月29日周至县成立禁烟毒委员会，当年国庆节召开大会，焚烟膏、烟土、料面等22两6钱8分。1952年在两家地主家查获大烟750公斤，4区9乡铲除私种烟苗35亩，逮捕烟毒犯32名，收缴鸦片100多公斤，烟具700余件。1953年开办戒烟所。1954年全县禁绝了鸦片种植和吸食。

1982年以来，一些人又暗中吸食鸦片。1987年周至县成立戒烟所，查收偷吸鸦片者数10人，予以强行戒除。

放足 妇女缠脚，由来已久，俗称裹脚。明至1912年前，女孩7、8岁时，便用长布条缠脚，使双脚停止生长，日久天长，脚骨变形，脚变小变尖，走路扭扭摆摆，实为艰难，反被誉为三寸金莲。妇女若不缠脚，便会被社会嘲弄，甚至嫁不出去。

辛亥革命后，周至城区开明士绅提倡放脚，成立天足会，派人随时下乡调查，凡放足者奖，不放者罚，乡间渐渐放脚。50年代后，妇女政治诸方面得以解放，根除了缠脚陋习。

剪发 清朝以前，男留长发，女梳盘髻。清朝至民国初，男扎长辫。约在民国元年，曾强行剪辫子。民国26年（1937），提倡男剪辫子，剃平头，女剪盘髻留短发。国民党政府还组织保安队、派出所人员在街道、路口、乡下剪辫子。自此多数人剃光头，少数男子四边剃光留短发垂于脑后。

中华人民共和国成立后，青壮年男子发型多样化，留小平头、一边倒、偏分头、中分头、青年头、大背头，乡间中老年多留光头。80年代后，青年男女讲仪表美，发型不断翻新变化。现在男女发型更为多样，以爱好、体型、头型、职业、年龄、季节、时髦而定。妇女发型愈益繁杂，在外工作、城镇年轻女子多烫发，形状不一，长短有别。乡下青年妇女多留青年头，烫发、吹风者也日趋增多。

二、树新风

中华人民共和国成立后，县委、县政府经常对人民进行以爱国家、爱集体、爱社会主义为主的思想教育，开展学雷锋运动，80年代开展五好家庭和文明单位的活动。继承民族的传统美德。全县涌现出许多动人事迹。

收养老人 黄兴村王氏，年轻守寡，抚养儿子朱生贵，儿子1949年参加解放军，在剿匪中壮烈牺牲。本村年轻人舒志莲同丈夫一道，接王大娘到家中说：“您就把我们当亲生儿女看吧。”春给老人做好夏衣；秋冬给老人把炕烧暖。村上或邻村演电影，耍热闹，拉上老人一同看。有年冬，老人不慎摔伤了腿，舒志莲每天守护，给老人擦屎倒尿，穿衣梳头，端水递饭，熬汤煎药，每隔三五天换洗衬衣和床单。在给82岁的王大娘送葬时，舒志莲穿白戴孝，泣不成声，送葬村民，无不落泪。全县收养老人近60人。

拾金不昧 中华人民共和国成立后，对中小学生普遍进行拾金不昧的教育，每年都

有拾金不昧的典型。县招待所服务员拾到手表、现金、提包等物 10 余次，均交给失主。上阳化村女青年熊元果，自办商店，价格公道，说话和气，受到顾客称赞。1987 年 2 月 25 日傍晚，熊元果从哑柏进货回家，发现自家商店旁边有 2 个大提包。次日，她托人打听到失主。失主查点了包内的进口照相机 1 架、记账单和人民币 1.5 万元毫无差错时，热泪盈眶，重礼相谢，熊元果坚决不收。之后，失主单位送她“拾金不昧，风格高尚”匾 1 面。县工商局授予该商店“拾金不昧经销部”称号。

婚丧从简 清到民国，县内婚嫁丧葬浪费惊人。婚姻多论财，有养女济困之说。嫁娶“务从侈靡”，丧葬“乃有盛作佛事，或伶人作戏，相聚酣饮…，…甚有感于阴阳家，言以煞犯为词，数年不葬。”乾隆年间，知县邹儒因丧葬唱大戏耗费太甚，滋生盗窃，明令禁止丧葬唱戏。中华人民共和国成立后，县委、县政府宣传婚葬从简。六七十年代，婚姻不论财帛，嫁娶步行或坐自行车，机关举行集体婚礼。七八十年代，旅行结婚。丧事臂戴黑纱，不穿白戴孝。周至楼观人王礼，生前任省委农工部副部长，死后火葬，骨灰撒在黑水峪口。广济乡师家庵周扬兴老人，1985 年 1 月 14 日晚，见自己生命垂危，便把写好的遗嘱和 300 元存折，交给守护在身边的子女，说：“我死后，丧事从简，不要铺张，棺材不要油漆，不要打纸叫乐，不要砖箍墓，告诉亲友不要送花圈，万一要送，请收为现款，和我的这点积蓄捐送给政府，以济贫救灾”。语毕而亡。周扬兴的老伴和儿女们遵照他的遗嘱，把亲友们送来的花圈钱和儿女们准备安葬老人的 1432.75 元的费用，捐送给全县 14 个乡镇敬老院。周至县民政局送给周扬兴家“资助敬老院，风格高尚”匾 1 面。其妻逝后，子女又将其积存和葬礼款 1111 元捐给县民政局。

近年来，新的道德风尚和民族的传统美德相融合。但是旧的价值观和腐朽道德沉渣泛起。吸毒、赌博引发的盗窃抢劫案时有发生；奸淫、挥霍诱使贪污、贿赂案亦有发生。

第五节 庙会

起源 两千多年前，秦始皇在楼观建清庙，谒祀老子，是庙会的先声。魏晋南北朝时，周至建起一些佛教寺庙，庙会渐兴。唐代李渊认李耳为远祖，在楼观大兴土木，修建规模宏大的宗圣宫等建筑。唐代皇帝 6 次到楼观，举行隆重的皇家谒祀大典。唐建中二年（781），副将伊斯出钱营建大秦寺，建《大秦景教流行中国碑》，正月初七（2 月 4 日，礼拜天）立碑，信徒集会庆祝 50 天，这是首次正式记载的周至庙会。唐元和元年（806）县尉白居易祭祀黑龙潭。贞元十二年（796）县尉裴均建终南、太白山祠，柳宗元撰《终南山祠记》、《太白山祠记》。明清两代，县府祭祀较多。如立春日，知县须挥鞭打纸牛，给参加仪式的人散糖果，俗称打春。县城内建庆祝宫（万寿宫），在皇帝寿诞日举行庆典会。清知县邹儒祭祀青山（翠峰山）立碑记其事。民国时期，一度县府置典祀官，职掌文庙等典祀礼仪。

分布 由于皇家和官府提倡修庙建祠，祀奉诸神，上行下效，修庙立会成风。明清两代，县城有较大寺庙坛祠 20 余处。乾隆年间，全县乡间分布的较大寺庙观庵 76 处。

终南豆村是全县最大的村子，村中原有大小庙宇 64 处。中等村，庙宇在 3~5 处左右。偏远小村或三五户人家的居住地，也建庙宇。就连穷山僻沟，也是 5 里 1 庙，10 里 1 观，祀奉山神龙王。全县五里庙、十里庙的地名有 10 余处。较大的寺庙，各立会期，迎神赛社，成为风俗。集贤殿镇村 2000 余人，年有古庙会 4 起，县城二曲镇年有庙会 10 余起。

兴衰 唐会昌年间灭佛，就连楼观大秦寺也被禁止活动。1948 年国民党县长左玉韬下令，强制将一批庙宇改为学校。50~60 年代县委、县政府对农民宣传科学，破除迷信，发动农民拆除部分庙宇。将建筑较好的庙宇改建为学校、仓库、办公等用房。庙会活动趋少。“文化大革命”中，庙会被视为封建迷信，在横扫之列，许多庙宇被摧毁，神象被捣碎，庙会基本中断。善男信女们在家中或在庙宇遗址上敬神烧香。有的庙会被改为物资交流会（参见《经济管理志·工商》）。80 年代以经济为中心，庙会又予以陆续恢复。1987 年调查，平原 1042 个自然村，其中 782 个村有庙会。庙会游客上万人的 29 个，上 5000 人的百余个。

范围 周至庙会少则涉及三五村，多则涉及数十村。终南豆村庙会、集贤皇会、临川寺冬至会、兰梅原村清明会等由本村主办。翠峰山娘娘庙会，主办者有哑柏镇、翠峰乡、竹峪乡的 32 个村，组成 12 社，每年轮流办会。小寨子正月二十日火神庙会（亦祀娘娘神），社有小寨、下孟村、南辛头、北辛头、辛庄、大寨、黄家堡、李家村、石桥等村；正月十八县西三王会社有坡典、六屯、槐花、东阳化、上天屯、下天屯、上二屯、下二屯、头屯、下三屯、上四屯、下四屯、朱家查、来家村、涛河等 15 村；游客众多。翠峰娘娘庙会游客来自眉县、扶风、武功、杨陵和周至 5 县区。楼观台庙会的游客以关中地区为主，也有大量外省游客及少数海外游客。日游客最高七八万人。1991 年 2 月 15 日（正月初一）楼观台闻仙桥因游人过多而倾覆，伤 140 余人，死 24 人，造成重大伤亡事故。县内往往一日数会。如正月二十日二曲镇小寨子火神庙会，终南豆村娘娘庙会。正月二十三日哑柏镇七曲报恩寺会，广济乡暖泉寺会。二月十五日西楼观老子诞辰会，广济乡师家庵老君会。有的同庙会。如正月二十八日，有西东岳庙会，东岳庙会。七月十三日太辛堡、太白山拔仙台；八月六日，广济乡南大坪等均为太白庙会。会期多集中在春秋季节，长者 10 余天，短者三两天。

一、庙会缘起

祭祖 较大的宗族，在家庙（祠堂）每年举行祭祖会。由族长带领全族 12 岁以上的男性，入庙堂举行隆重的献祭仪式。礼毕，演戏、续家谱。如兰梅原村王氏宗族，南留村惠氏家族，辛家寨和哑柏的王三聘后裔等，在清明节于家庙举行庄严肃穆的祭祖会。

祀神 民间以祀佛、道、儒诸神为主。宋至民国，对与生活密切相关的诸神香火盛。如龙王庙、豆村司浪神伍员庙、山神庙、土地庙、火神庙、娘娘庙、财神庙、牛马王、关帝庙、城隍庙、菩萨佛爷庙等几乎村村都有，灶爷、仓神等家家祀奉。

悼殇 终南 13 村东老王会和哑柏镇、四屯乡 10 余村的正月十八老王会，纪念元末抗暴舍身保民的王氏 3 兄弟。尚村乡临川寺冬至会，悼殇同治二年（1864）阵亡的回汉人；集贤乡集贤村皇会，悼殇清嘉庆三年（1798）二月白莲教义军与乡勇激战而亡的

4799人。翠峰乡史务村八月八会，悼念村中追剿土匪而牺牲的英烈。

传说 传说老子于楼观著《道德》五千言，楼观二月初十，西楼观二月十五，师家庵二月十五等庙会，为祭老子而立。翠峰山娘娘庙，传说唐武德年间李世民入山打猎，迷途遇索姑，指点迷津，封索姑为全贞娘娘，后世纪念索姑而立庙会。还有富仁乡龙过村庙会、终南大坚村七月七月索娘娘庙会、翠峰乡下宝峪屈娘娘庙会等，亦是依传说而立。

交易 以交易为主的庙会，夏忙前有县城和终南豆村四月八会，楼观四月初一会等，主要交易夏忙生产工具和牲畜。广济乡桑园村三月二十三牛马王会、史务八月八会以交易牲畜为主。马召乡马召村十月十会，骆峪乡十月十五会，主要是山区农民交易山货土特产，购买入冬生活用品。

二. 庙会特征

纪念 祭祖、悼殇和传说等起因的周至庙会，传承了历史和乡土文化，是凝聚民心，教育人们热爱家乡，激励人们建设和保卫家乡的纪念活动。终南王才屯三月祭竹笋会，是村民祈求竹子丰收的庙会。

娱乐 庙会必演戏，较大庙会唱1台大戏。也有2台大戏对唱的，称对台。翠峰山娘娘庙会在民国时，每年逢会唱戏10余台。近年来一般唱大戏三四台。1989年全县庙会演2000余场次，18个县剧团在周至庙会轮流上演。1990年在县公安局登记唱大戏的庙会48台，仅演出费一项支付百万余元，加上交通食宿费则在120万元左右。这还不包括未登记的近百台大戏。演皮影、木偶则称小戏，演杂技、马戏为助兴。因此，庙会演戏实在是周至戏剧发展的支柱。俗称庙会是凭神唱戏，指神作乐。

工艺 周至庙会是民间艺术的检阅。社火、高跷、龙灯、纸扎、蜡塑、锣鼓、仪仗、民间舞蹈等大型民间艺术活动，是庙会的高潮。如正月十五青化村元宵灯会，家家门前悬挂彩灯。正月十七终南镇马蓬灯笼会，家家打1竿花纸，1只彩灯，放河灯，宛如长龙游。哑柏镇仰天村二月二龙灯在仰天河畔举行饮龙庆典。终南镇豆村四月八蜡塑艺术堪称奇绝，高1米有余，直径0.7米，重32.5公斤的大蜡上，塑有神形兼备的花果草虫，曾在西安展出。庙会上，以村为单位组织纸塑。各村的纸塑艺人，用竹苇做骨架，用纸塑出亭台楼阁、山水花草，饰以戏剧或历史人物故事，浓墨重彩，精雕细刻。正会之日由村人抬至庙会上竞赛，然后在神象前火化。俗称纸火。镇东村、阳化村的马社火和高抬芯子远近闻名，仰天村的青瓷焰光尤为精彩（参见《文化体育志·民间艺术》）。

商业 庙会的商业经营，主要是饮食和小百货。沿山庙会有山货土特产交易，农忙前的庙会主要是农具和生活用品交易、牲畜交易、木材交易等。70年代将哑柏镇的二月二、马召十月十、终南镇四月八、县城八月二、骆峪十月十五等庙会改为物资交流会，可见庙会商业经营的重要。集贤庙会，日上市牲畜近万头，晋、豫、甘、宁等省区亦有客商交易。日上市饮食摊点600余个。司竹乡火神娘娘庙会饮食服务业收入约4.8万元。楼观台二月初十会，东楼村80%的农户从事饮食服务业。商品交易范围从农副产品扩大到服装、布匹、百货、工艺品等工业和手工业商品。

迷信 迎神赛社是庙会的主要内容。社内某村主办庙会，会前迎神，前有数十面彩旗，数十人的锣鼓队，尾随村民数百人，手捧香火，神情肃穆。1987年2月28日镇丰

村东岳庙会，庙会大棚插杏黄旗 8 面，挂绣帐 3 面，上张绣花顶。司竹火神庙设香坛 3 处，楼观台设香坛 10 余处，会期日燃香蜡万余根，售香蜡黄表者百余人。神汉巫师，趁机装神弄鬼。算命占卜者，摆摊设点。云游道士僧人，要求化缘布施。也有些神头，借庙会给村民摊派布施。

庙会组织 庙会社区下属数村或数十村，各村轮流办会。会前，由本社主办村推举神头。神头组织锣鼓铁铙队，敲锣打鼓放铁铙，沿户要布施，户主不给，队伍不退。给少了亦不走。神头选派人员，写戏、迎神、管理后勤、维持秩序，送帖请社内各村。正会之日，主办村须给社内各村管饭。

表 68

周至县较大庙会表

会期(农历)	会 址	会 因	文化娱乐 商业经营
正月九日	二曲镇辛庄		唱戏, 饮食, 百货
正月十一日	广济乡北留村 司竹乡阿岔村	关帝庙会 灯 会	唱戏, 饮食, 百货 唱戏, 饮食, 百货
正月十五日	青化乡青化村	元宵会	唱戏, 焰火, 百货
正月十八日	终南镇马蓬村 哑柏镇、四屯乡 10 余村 2 处	灯 会 老王会	唱戏, 焰火, 百货 唱戏, 焰火, 百货
正月二十日	二曲镇 10 余村 终南镇豆村	火神庙会 娘娘庙会	唱戏, 社火, 饮食, 百货 唱戏, 社火, 饮食, 百货
正月二十三日	哑柏镇七曲、哑兴村 广济乡暖泉村	报恩寺佛会 暖泉寺佛会	唱戏, 社火, 饮食, 百货 唱戏, 社火, 饮食, 百货
正月二十八日	侯家村乡、四屯乡 10 余村 哑柏镇、四屯乡、青化乡 10 余村 终南镇 13 村	东岳庙会 东岳庙会 老王会	唱戏, 社火, 饮食 唱戏, 社火, 饮食 唱戏, 社火, 饮食
二月二日	哑柏镇哑兴村、仰天村	药王庙会	唱戏, 焰光, 饮食
二月四日	终南东关		唱戏, 焰光, 饮食
二月六日	司竹乡北淇水	火神庙会	唱戏, 焰光, 饮食
二月八日	二曲镇镇东村	火神庙会	唱戏, 焰光, 饮食
二月十日	楼观镇楼观台 九峰乡北千户村	老子会 老君庙会	唱戏, 旅游, 饮食 唱戏, 旅游, 饮食
二月十五日	楼观镇西楼村 广济乡师家庵	老子诞辰 老君会	唱戏, 旅游登山, 饮食百货 唱戏, 饮食百货
二月十七日	集贤乡集贤村	庙 会	集贤古乐, 唱戏, 饮食百货
二月十八日	二曲镇镇东村	菩萨会	社火, 唱戏, 饮食百货
二月二十五日	集贤乡集贤村	悼殇会	集贤古乐, 唱戏, 饮食百货
三月一日	司竹乡司竹村 二曲镇镇东村	火神娘娘会 无量佛会	唱戏, 社火, 饮食百货 唱戏, 社火, 饮食百货
三月二日	竹峪乡兰梅原村	祭 祖	唱戏, 饮食百货
清明节	广济乡南留村	祭 祖	唱戏, 饮食百货
三月三日	九峰乡沙云屯 终南镇双明村	庙 会 庙 会	唱戏, 饮食百货 唱戏, 饮食百货

续表:

会期(农历)	会 址	会 因	文化娱乐、商业经营	
三月八日	楼观镇大峪村	庙 会	唱戏, 饮食百货	
	尚村乡马村	大王庙会	唱戏, 饮食百货	
三月九日	四屯乡北辛庄	庙 会	唱戏, 饮食百货	
三月十日	翠峰乡翠峰山	索娘娘庙会	唱戏, 饮食百货	
三月十五日	广济镇	庙 会	唱戏, 饮食百货	
三月十六日	司竹乡南淇水	庙 会	唱戏, 饮食百货	
三月十八日	尚村乡临川寺	庙 会	唱戏, 饮食百货	
三月二十三日	广济乡桑园村	牛马王会	唱戏, 社火、牲畜交易, 饮食百货	
三月二十八日	四屯乡苏村望城	庙 会	唱戏, 饮食百货	
四月一日	楼观镇焦镇	物资交流会	唱戏, 牛斗虎, 古乐, 饮食百货	
	九峰乡南千户	老君会	唱戏, 饮食百货	
四月四日	集贤乡集贤村	贤士庙会	集贤古乐, 唱戏, 饮食百货	
四月八日	终南镇豆村	司浪庙会	唱戏, 游大蜡, 饮食百货	
四月十日	楼观镇焦镇	城隍庙会	唱戏, 饮食百货, 牲畜农具	
六月十日	马召乡圆疙瘩山	玉皇会	唱戏, 饮食百货	
七月七日	终南镇东、西大塄村	索娘娘庙会	唱戏, 饮食百货	
七月十三日	二曲镇太辛堡	哑柏镇上阳化村	太白庙会	唱戏, 饮食百货
	太白山拔仙台	竹峪乡朱曹寨	太白庙会	
	楼观镇马岔村	广济乡太白庙	太白庙会	唱戏, 旅游登山, 牲畜农具
	哑柏镇两河口	竹峪乡西沟		
八月六日	广济南大坪	庙 会	唱戏, 饮食百货	
八月八日	翠峰乡史务村	英烈祠会	唱戏, 牲畜交易, 饮食百货	
十月四日	侯家村乡上天屯	白衣楼会	唱戏, 饮食百货	
十月十日	马召乡马召村		唱戏, 山货土特产交易, 饮食百货	
冬至会	尚村乡临川寺	悼 殇	唱戏, 饮食百货	
十月十五日	骆峪乡骆峪村		唱戏, 山货土特产交易, 饮食百货	
十月二十三日	哑柏镇槐花村	太白庙会	唱戏, 饮食百货	

第六节 民间信仰

周至自唐以来，民间信仰佛、道、儒诸教。见庙齐磕头，见神都烧香。民间俗称大教。自县城至乡村。或者建有恢宏庙宇，或者建有小庙堂，就连穷家小舍，亦有祀神的地方。明清两代，周至县城建有瑞光寺、马王庙、城隍庙、太清观、关帝庙、文庙、三官庙、先农坛、南坛、西坛、北坛、菩萨庙、元帝庙、白龙庙等。清乾隆《周至县志》载县城还建有崇圣宫、魁星阁、社稷坛、风云雷雨山川坛、厉坛、文昌祠、名宦祠、乡贤祠、孝子祠、烈妇祠、二曲祠等 19 处。全县有佛寺 55 处，庵院 4 处；道教宫观 17 处。太白山、首阳山、翠峰山等处，既有佛教寺院，亦有道教宫观。楼观台说经台的三清殿，即塑有佛教尊神。哑柏镇药王庙内，太上老君、如来佛和孔子比肩端坐。清末，天主教堂已有 23 处，基督教、伊斯兰教亦有发展。民间对各种宗教能够兼容并蓄。

民间家中，除夕夜张贴新购的神像，家中供奉土地、灶神、仓神、财神、龙王、牛马王等家宅 6 神。最隆重的礼仪是祭祀祖先，请灵、献祭、行礼等仪式庄严肃穆（详见岁时风俗）。较虔诚的人家，还贴上菩萨、太上老君的神位，或将其塑象安置在供桌上。晨昏三叩首，早晚一炉香。正月初一子夜，村人即蜂涌各庙，焚香敬神，称为抢头香。如遇大小病灾，请 1 中老年信女，在碗中盛水，立筷，口中询问何方之鬼，筷子立住时，持刀 1 砍，将碗扣在门墩上。称为送鬼。善男信女中，跟庙会，朝山念经，不遗余力。民间流行的经本，有的是佛道徒用歌谣体翻版的经典，有的是劝善惩恶的传说，有的是劝人信仰佛道的话，也有一些纯朴的民谣。虔诚的男女，手持经本，数人相围，席地而坐，在庙会上彻夜念诵吟唱。中年或老年信女，在家数人相聚，或一人独坐，间或诵习。乾隆重修《周至县志》载：“自前清嘉庆中叶，乡间有一种莠民，曰居士。饮食男女，无异于人，而窃浮屠之绪余，编为俚词，于家中设神堂，号曰师父。凡乡间男妇之戒肉食者，皆在神堂焚香发誓，遇父母丧葬或寿诞等日，恒请若辈诵经忏悔，为攘灾邀福之计。每年十月初一或冬至等日开会，远近男女麇集施香资，至晚，妇女危坐三匝，师父居中，授以新编之俚语，名曰运词。久之，竟有秽声闻于外者，伤风败俗，莫此为甚。”民国中一度“从严惩戒。”但未收敛。建国后，取缔了反动会道门，此风遂刹。80 年代中期以来，封建迷信抬头，民间居士又有萌芽之势，运词的男妇中，混有巫婆、神汉、算卦摇签相面赌博者。

第二章 宗 教

周至五教俱全。道教源远流长。东汉时，佛教传入周至；唐代景教和伊斯兰教传入；清末，基督教传入。天主教信徒最多。明清时，道会司、僧会司、阴阳学等管理宗教。中华人民共和国成立后，归县民政局管理。

第一节 道 教

西周时我国大思想家李聃（老子）由楚入秦，据传尹喜亲迎于草楼观，老子在此留下著名的《道德》五千言。东汉末，张修、张鲁等人在汉中、四川一带创立五斗米道，奉老子为教主，又称其为太上老君。尊《道德》五千言为经典。此后，在唐代大兴土木，修建仙都楼观台。但战火屡次殃及。宋代，周至人张守贞道行较高，得到宋太宗赏赐，在终南（今终南镇）修建太平兴国观（俗称雪祥宫），道教势力扩大。元代，在竹峪（今竹峪乡）修丹阳观，丹阳观盛极一时。又在今九峰乡千户村建通仙万寿宫，有道士百余人。明代在哑柏镇建玄帝祠，有道士近百人。

全县道士集中居住在东西楼观台。1949年楼观有道士250余人，土地1700余亩。中华人民共和国成立前，一部分土地由道士种，一部分租给农民种。土地改革将寺庙的土地分给了农民，道士也得到了和农民同样的耕地360亩，房屋115间，地基共8段14.31亩。当时他们缺乏劳动习惯，不懂农业生产知识，生活困难，党和人民政府给其发棉衣、棉被，实行免费医疗，组织学习党的政策和农业知识。从1954年起，他们种植的粮食自给自足，后又自给有余。1958年道士加入人民公社，次年底，栽植苹果树1800株，核桃树500株，繁殖骡子1匹、驴1匹、牛13头，受到党和人民政府的表彰和奖励。

1982年开放楼观台旅游点。文管所在楼观台修建服务性设施和古建筑72间，加上宗圣宫保护工程，耗资96万余元。1984年楼观台成立道观机构。文管所将说经台50间和重修的碑廊20间，移交道观。5月省政府拨款5万元，修复老君殿3间，东陪殿9间，西陪殿6间，老子祠碑厅3间及西南护坡（详见《楼观台志》）。

第二节 佛 教

隋仁寿元年（601），奉敕在仙游宫（今仙游寺）建法王塔，十月十五日高僧童真奉

舍利置地宫。唐宋，佛教寺院庙宇在周至相继修建，原景教大秦寺也住入佛徒，佛事最盛的是仙游寺。明清全县有佛教寺院 44 处。

民国时期，县内佛教徒僧人 50 余人，散居马召仙游寺，广济黑山寺，哑柏海藏寺，司竹龙泉寺、竹林寺，楼观大秦寺，终南东村寺。

中华人民共和国成立后，政府分给僧人土地，他们自食其力。1958 年全县僧人 37 名，都加入人民公社，后因信仰及生活与常人不同，30 人迁居仙游寺。1984 年除死亡和还俗外，有僧人 7 名。1989 年周至有天台寺、报恩寺、仙游寺、大秦寺、观音山等寺院。均有佛徒驻寺。

第三节 天主教

唐代天主教（当时称景教）传入周至，太宗贞观九年（635），在周至建大秦寺，德宗建中二年（781）立《大秦景教流行中国碑》。武宗会昌五年（845）下诏禁止佛教时，景教也被禁。

明崇祯七年（1634）法国传教士方德望来陕，到周至竹峪沟一带传教。清初教民约百人，常在竹峪沟古窑进行宗教活动。道光二十年（1840）后，大批传教士来中国，培养神职人员，周至信徒逐年增加。光绪二十五年（1889）建县北街天主堂，为哥特式。宣统三年（1911）全县有天主教分堂 23 处，信教者约占居民 2/10。

民国初期，天灾兵祸，民不聊生，教士进行赈济，信徒发展很快，全县各地都有。民国 21 年（1932）在周至设立主教区，管辖周至、户县、眉县、兴平、武功、扶风等 6 县的教务，主教张指南。民国 26 年（1937）周至有教民 1832 户，10 027 人，主教 1 人，神甫 9 人，教堂 57 间，有育婴堂 2 所，教会土地 8.3 亩。是西北教区最活跃的地区之一。

周至是本国籍教区，成立后主教始终是华人。

中华人民共和国成立初期，帝国主义传教士，勾结教内反革命分子，到处造谣，反对教徒的爱国行为，搞超越宗教的非法活动，包围政府，殴打干部，散发反动书刊，本县有的信徒参加反动的“圣母军”，破坏各项改革活动。党和政府坚持团结教育争取的方针，对他们作了大量的转化工作。

周至县人民政府成立后，主教李伯渔被邀请参加第一次人民代表大会。土改时李伯渔号召教徒积极响应。1951 年抗美援朝，李伯渔号召教民踊跃参加志愿军。在教内举办大小修道院。创建中西合诊的医院（广济医院），其设备齐全，医术较高，得到社会好评，后与周至卫生院合并为周至中心医院。次年国家依法没收天主教堂 63 间。李伯渔和广大爱国教民，开展自传自养自教运动。

1953 年开展取缔圣母军运动。这年帝国主义分子及走狗更加嚣张，高延控制周至教区，打击教会的反帝爱国力量，破坏教民的爱国活动。1955 年肃反，赶走了帝国主义分子。次年李伯渔被邀进京，受到周恩来、朱德等党和国家领导人的接见。1957 年 7

月中国天主教爱国会成立时，李伯渔被选为副主席。1959年李伯渔将普集修道院捐献给国家，教堂仅留房产54间。李伯渔被选为陕西省天主教爱国会主席和陕西省对外友协理事，以及省、市、县3级政协常务委员。上级定李伯渔为周至名人之一。他把教务领导得颇有成绩，教民能善过天主教生活。

“文化大革命”中，党的宗教政策被破坏，李伯渔被打成“反革命分子”，将大多数教士以种种罪名拘捕，教堂被拆毁，教产被没收。

1978年李伯渔及其他教士得到平反昭雪，各回原位，发还教产。教民过上正常宗教生活。1981年10月27日陕西省在周至县召开天主教周至教区爱国会筹备小组会议。1983年县医院发还原天主教房地产16间，收买38间。周至教区在三门什字北重新修建周至天主教总堂。次年周至有天主教徒1402户，教民7549人，会长67人，天主教堂多系哥特式和罗马式相结合的钢筋水泥结构，也有部分中国古典宫殿式结构。教徒每礼拜在教堂举行礼拜活动，圣诞节、复活节等重大宗教节日，教徒聚集教堂，诵经文、做弥撒、唱赞美诗以示庆贺。天主教活动落实教堂1处（县城），活动场所3处，另有自发活动点24处。1989年全县天主教徒有10020人，教堂13处。分布二曲镇、楼观东会、西会、尚村乡临川寺等地。

第四节 伊斯兰教

自唐代传入中国，周至就有了信徒，元明时人数最多。明末清初回汉民族发生矛盾，许多伊斯兰教民迁往甘、宁一带，周至所留无几，零散居住。清同治年间，回汉仇杀，回民又减少。

民国8年（1919）镇嵩军驻周至的马参谋长，是伊斯兰教民，他组织教民，买县北门西巷1院庄房，作为清真寺，周至伊斯兰教始有组织。

中华人民共和国成立后，教民活动正常。“文化大革命”中，伊斯兰教活动被制止，清真寺被没收。1979年政府归还清真寺。1985年周至有回民54户，284人，县城设清真寺3间，朱敏修任阿訇。1987年政府资助和教民捐款，新建教堂7间，3间做礼拜，4间供歇息。1989年伊斯兰教因教民居住分散，活动停止。有教民53户，400余人，县城、终南、尚村、马召、哑柏都有居住。

第五节 基督教

咸丰元年（1851）传入周至，时英国教士司美立，美国人唐素珍来周至传教，2人不懂汉语，又请美国教士闻达斯传教7年，发展教徒21人。光绪二十三年（1897）3月建县城福音堂。宣统三年（1910）美国牧师劳斯丁来周至传教5年，发展教徒200余

名，民国 4 年（1915）租 16 间房建教堂，短期发展教徒 1500 人。民国 20 年（1931）“中华协同会”、“耶稣家庭”、“中华基督教会”、“聚会处”4 个教派传入周至，有教徒 1285 人，长老 10 人，教堂 10 处，分布尚村、终南、城关等地。民国 26 年（1937）县城有教徒 430 人，教堂房屋 21 间。

中华人民共和国成立后，经社会民主改革运动，反帝爱国运动，提高了教徒的爱国主义觉悟，摆脱了外国势力的控制。1955 年肃反运动中，北京牧师吴耀宗在政府协助下，成立基督教自给、自养、自传爱国会。

1989 年有卜宗光长老 1 人，教民代表 1 人，教民 415 户，674 人，教堂有县城东街和终南西街 2 处。

楼 观 台 志

楼观是中国道教最早的重要圣地，位于秦岭北麓中部。东距西安 70 公里，西距县城 15 公里，是著名的圣迹游览地。

楼观创始于西周，鼎盛于唐，衰落于宋金，毁于宋末，振兴于今。楼观台名胜风景规划区 323 平方公里，有楼观景区、金牛坪景区、木子坪景区和就峪景区。楼观为核心景区，主体景观说经台，传说老子在此讲授过道德五千言。有宫观 30 余座，其中中国书法名碑 1 通，省级文物保护单位 5 处，省级古树 7 种 20 余株，翠竹环拥，林木葱郁。说经台犹如竹海松林中浮起的方舟。因之楼观又称楼观台。

1978 年以来，楼观台开展旅游事务接待，年均国内外游客 50 余万人次，共接待外国游客 2 万人次。成为西安的旅游热点之一。

第一章 楼 观 风 光

第一节 自然 景观

楼观位于秦岭北麓中部的山前台原和浅山区。南依秦岭，千峰耸翠，犹如重重楼台相叠，山间绿树青竹，掩映着道家宫观，古称石楼山。山前梁岗起伏，属于黄土丘陵，楼观现存的核心景观说经台，建在海拔 580 米的山岗上。台北与扇形的土坎相连，面向如画的秦川渭水，宋代苏轼游此吟有名句：“此台一览秦川小。”

沿说经台卵石路南行，越翠竹林海，拾级而上，登山 2.5 公里，松林尽处，是海拔 950 米的翠薇峰。峰颠有高炉，世传为老子炼丹炉，在炉旁的古庙院中北望秦川，恍若棋盘的阡陌道路，点缀着绿树如云的村落，烟岚横断，远接蓝天。

自说经台向东南行，幽竹夹道。下闻溪水淙淙，水底砾石，晶莹剔透，石间游鱼，忽来忽往，竹拂水面，清韵悠悠。忽闻隐约而来的轰轰咚咚声，犹如社火锣鼓。待人觉

得面目润泽清爽时，忽见飞瀑，自山腰飘落河中，这是闻仙瀑布。再向上攀，进入竹海，脚下软绵绵的竹叶，伴着竹韵，沐着竹叶筛下的细碎阳光，登上海拔 1350 米的峰顶，见仰天池，南望千山万岭，苍苍莽莽，直接巴蜀。

由说经台东行 2.5 公里，进入田峪，沿宽坦缓高的谷道南行，野花迷眼，奇树遮天，河水奔泻，天上行云，身边流水，赏心悦目。越魏晋古迹十老洞，过九焰乡政府驻地栗子坪，进入金林峡，夹岸陡壁，险滩急水。400 米峡区，步步有奇景。南行跨过铁索桥，入兴凤峡，路窄苔滑鸟鸣涧，山青水秀林静幽。再西行入野牛河，沿途号称“十里飞瀑”。前行如雷声贯耳，5 米多高的峭壁上，垂挂着丈把宽的瀑布，飞珠溅玉，落入绿盘似的潭水中。潭前是天然巨石相勾连的石门，仅容两人侧身而过，天险景奇。门洞前的悬崖绝壁上，有成千上万只飞燕，飞出飞入。前行 2 公里，河道突然直立，竖起 6 米高的陡崖，河水竟然在崖壁雕刻出蜿蜒而下的光滑石槽，流水沿石槽飞泻而下，如游来银龙。再行即到龙潭，潭如满月，深宽各约 30 米，水面粼粼波光，水中莹莹墨绿。潭前是著名的龙潭飞瀑，瀑布从高 20 米、宽 10 米的半圆扇面悬崖上，平滑匀称地泻入潭中，溢出亮晶的泡沫。岸边曾是村民祭龙祈雨的平台。

由金牛坪向东行 15 公里，登上海拔 2720 米的秦岭第二峰首阳山。盛夏时，高山草甸上风涌绿浪，花如繁星。山顶的风化岩石，千姿百态，环绕着碧波荡漾的天池。旁有铁板庙、太白庙和万仙庙，有明万历年间铸造的铁铜器及雕刻的石碑、石雕等。每年农历四月八庙会，正值杜鹃林万花怒放、游人络绎不绝。

沿田峪河畔东南行，入四十里峡，这里原是陕南通往关中的古道之一，偶而可见古栈道遗迹。峡谷夹道，绝壁入云。从河水堆积的漫滩上，入峡 5 公里，峡愈窄，崖愈险，头顶一线青天，路傍一溪清流。四十里峡被游人誉为似三峡，非三峡，胜过三峡。出峡谷，顶天立地，一面绝壁，耸立面前，人称一堵墙。前行入阎王沟口，两道瀑布相叠，各高 20 米，宽 5 米。

自四十里峡南行，东达田涝沟，西到旺子沟溶洞群。田涝沟景观神秘而惊险，沿河畔逆行 5 公里，悬崖断壁拔地而起，沿小路扶摇盘旋而上，有一宽展的平台，谓望乡台。在台沿俯首而望，崖下一顷深潭，墨绿森然，冷气扑来，凉彻心骨，谓阴司潭。沿路东南而下，岩石陡峻惊人，古树枝柯横卧，藤条勾连悬挂，称为蛇蜕壳路。前行河床渐陡，水流湍急。沿路进入密林，左盘右旋而上，这段路被称为鬼推磨。上到山顶，一边是悬崖百丈，河水涛涛。一边是石牙石笋如林，犬牙交错。此段路被称为老鼠牙岔骨。前面绝壁环抱，一水中流，泻入潭中，号为阎王潭。

楼观台风景名胜区山青水秀，无污染，无噪音，空气清新。属亚热带与暖温带过渡性气候，夏季清凉爽快，秋夏低温多雨，冬春干寒有雪。日照充足，雨热同季，宜于避暑。区内河水流量丰沛，清彻透亮，水质纯净，属重碳酸钠型。植被覆盖率 85%，主要为次生林，次为人工林和原始森林。

第二节 人文景观

从楼观台站下汽车，站的东北为唐代玉华观遗址。玉华观为唐睿宗第九女李持盈修道的别馆。开元十八年（730）诗人李白来观中，拜会玉真公主，驻此赋诗两首。

由此南行，绿竹丛中，白墙之内，古树参天，碑石肃立，宫殿台基，高大宽平。这是占地 18 150 平方米的宗圣宫遗址。遗址内草楼观、三清殿、牌坊等文物历历中目，古银杏树已历两千余年，老树虬枝，生机勃勃。

再南行 500 余米，路东一方竹林，深绿浅碧各相异，高低粗细殊不同，有 110 余方。这是名竹荟萃的中国第二个竹类品种园。路西是园林花卉苗圃，品种繁多，仅月季就有近百种。在高大的梧桐树和湿地松身后，露出秦岭珍稀动物养殖场，房舍中大熊猫憨态可掬，金丝猴翻腾跳跃。

经仙都饭店，入森林公园，宽阔的大道旁，修竹参差，枝叶婆娑，一片片的竹海绿浪，一层层地涌上山坡。

向东入山门，上说经台，碑堂陈列着历代碑石，有唐代欧阳询秀劲恢宏的隶书，有宋代苏轼高古纵逸的题跋。台阶道旁有陕西著名古树青檀、皂角树、大榉树、榔榆数十株。路过灵官殿，登台顶，沿中轴线成排列着 4 个院落，有老子祠等古建筑 146 间。

从说经台向东南上仰天池，向南上炼丹炉，向西为化女泉。再向西为大秦寺，是全国仅存的唐代基督教遗址。寺塔巍峨壮丽，寺南为五峰丘木山，寺西塔峪村，据向达等人考证为唐代五郡城。《大英百科全书》和《中国大百科全书》均载：在大秦寺出土了《大唐景教流行中国碑》（一说出土长安）。

再向西过就峪河，河西岸大陵山角，为老子墓。沿山道盘旋而上，为吾老洞，建有四合院古建筑数十间。

第二章 楼观修建略

楼观发端于西周，兴建于秦汉，鼎盛于唐衰于宋金；元明复兴，清代和民国时衰微，50 年代曾有修复，“文化大革命”中遭到破坏。1977 年来获新生。

《楼观先师传碑》云：尹喜“涉览山水，于雍州终南山周至县神就乡闻仙里中，结草为楼，观星望气，精思至道，不求闻达，周康王闻之拜为大夫。”

世传周昭王二十三年（一说二十五年），老子入秦，于楼观著《道德》2 篇，传道授法，尹喜行其旨。（据楼观今存碑石记述）。

始皇二十八年（前 219），嬴政建陵庙于尹喜结楼地之南，并躬行祭祀；传说汉武帝建望仙台于观北，并增置道员。战国秦汉间楼观多住隐逸和方士，西汉以后楼观规模逐渐形成，道士日众，庙户不绝，故史称楼观为中国道教最早的宫观。（据《混元圣迹》）。

“魏元帝咸熙初（264~265），道士梁湛事郑法师于楼观。”（《楼观先师传碑》）。这是楼观一词始见于载籍。“晋惠帝元康五年（295）复修，蒔木万株，连亘七里，给户三百，供洒扫。”（《终南仙境志》）^①。

南北朝时期，后魏太武帝致香烛于楼观道士尹通，供其建斋行道，自此四方请谒者不绝。孝文帝太和中，道士王道义自姑射山携弟子六七人来楼观，兴修庙宇。（据楼观存碑记）。

“魏晋周隋以来，或銮輿躬谒，或诏敕缮修，给户洒扫，赐田养道……”。（《大元重修古楼观宗圣宫记》）。

隋文帝开皇初，复修楼观庙宇，刻真、草、隶、篆 4 体碑《道德经》，置诸庙中。（据现存碑记）。

唐高祖追老子为其远祖，修葺楼观，赐地 10 余顷。武德三年（620），高祖至楼观礼谒老子，改楼观为宗圣观，赐白米 2000 石，帛 1000 匹，以供修补扩建之用；七年（624）高祖 2 次至楼观，有赏赐；九年（626）二月扩建楼观，诏立《大唐宗圣观记》碑。扩建历时 7 载，楼观规模空前宏大。宗圣观建筑群，相当于今说经台规模 10 余倍。自此，道教活动中心，从说经台北移至宗圣观内。开元二十九年（741），玄宗以夜梦老子真容为由，于说经台东兴建会灵观，立《老君显见碑》、《灵应颂碑》。宗圣宫西南的延生观，是唐睿宗第九女玉真公主出宫修道的别馆，宗圣宫北的玉华观，亦为公主修持之所。

宋太宗端拱元年（988）监院张守真奏乞改赐宫观名，诏改宗圣观为顺天兴国观，赐匾额。徽宗大观二年（1108），清平军奉旨判决上清太平宫归还古楼观祖业田 60 余顷。

金哀帝天兴年间（1232~1234），古楼观宫宇在战火中焚毁殆尽。

蒙古中统元年（1260），楼观复更名宗圣宫，世祖忽必烈 3 次诏敕修复更新楼观殿宇。经 7 载建成殿堂楼馆 50 余处，接近唐代宗圣观规模。重修说经台，刻古篆《古老子》碑两通并立于殿。元至顺二年（1331）山洪暴发，观宇大部冲毁，会灵观、洪妙庵荡然无存。

明初楼观略有修葺。成化间，宗室秦简王倡导修复一次。万历元年（1573）春，皇室成员太峰秉详、永清秉棕协同县府，扩建吕祖洞，新建玉皇阁 6 间，内铸铜像 3 尊，增建雷神、三官、灵官殿以及演化庵、八卦亭、七星阁等。嗣后神宗赐道经二藏，并敕令造藏经阁。

清康熙二十年（1681），知县章泰主持补修祠宇；雍正年间，道士梁一亮率道众，筹资更修，历时 8 载。嘉庆十五年（1810）白莲教起义军同官军在楼观一带作战，说经

^①明嘉靖时周至人王三聘修，民国时周至人刘崑玉重修。

台及下院多处殿宇祠庙被毁。道光初，道士朱还虚募化重修，经营数年，说经台殿宇及下院宫观庵洞，全部修补一新。道光四年（1824）建崑山律师衣钵塔。同治元年（1862），宗圣宫中紫云衍庆楼，说经台的藏经阁，在兵燹中毁废，楼观遂被称为“楼观台”。清末，宗圣宫已是残垣断壁，满目荒凉，道教活动上移说经台。

至民国元年（1911），楼观台仅存宗圣宫的三清殿、说经台、老君殿、山门墩台、70余通碑石、10余棵古柏及两棵银杏树，其余仅留残迹。民国15年（1926），雷明物监院率道众躬耕节俭，募化积资，重修说经台大殿、山门，补修两庑四子殿、十方堂和显灵山、吕祖洞等处。但宗圣宫破坏太大，道观无力修复。

中华人民共和国成立后，楼观台建筑受到保护，道士受到人民政府的关怀。1952年土改，根据国家颁布的宗教政策，为住观道士140余人留田产360余亩。1954年楼观台林业站成立，管理楼观台橡树林；其时庞法山、庞起禅、侯崇祥3任监院，带领道士栽植苹果树80余亩，核桃树30余亩。

1956年8月6日，省人民委员会公布楼观台为陕西省第一批重点文物保护单位；次年8月31日，省人民委员会公布宗圣宫三清殿与说经台东北泥车村唐三层残塔，为陕西省第二批重点文物保护单位，多次拨款修葺。1958年林业站改为国营林场，管护楼观台林木。

1966年“文化大革命”，“红卫兵”闯进楼观台“破四旧”，拉倒老子塑像及其他塑像30余尊，砸毁名人题字匾额10余面、楹联10余副，焚毁珍藏经典书籍、资料万余册、经板千余件。道士遭受种种凌辱和迫害，被强迫落发务农。这年冬天，当地农民蜂起，滥砍橡林，林场拦禁不住，说经台北端数百亩橡林被毁。事后，林场在林迹地上营建竹园。1968年楼观台4堡和焦镇街拆毁宗圣宫元代重建的清三殿5间。此后“五·七”农场先后拆毁显灵山、吕祖洞及说经台周围的庙宇20余间。1972年“五·七”农场改为种牛场，将说经台西侧原道士居住区的100余间房舍改建或拆迁。不久，宗圣宫的古银杏树竟被火烧，只留下半围烧空了的树身和几股枝冠，仍然勃勃生机，春发夏荣。

1977年楼观台文物管理所成立。原占据说经台庙宇的06工地搬出。文管所工作人员收集整理一批散失残存的文物。竖起被推倒的碑石，维修碑亭，主体建筑得以保护。1979年文管所将县城隍庙一部分拆迁楼观台。省文化文物厅拨款12万元，在说经台按原规模造藏经阁5间。

1980年宗教政策落实，道士返回楼观台，杨嗣真再任监院，组织道士集资塑老子像及灵官像。1982年楼观台有20名道士。文管所在说经台下南端东西2侧，新建2层仿古厢房18间。文管所书法家杨隆山搜集历代文人题咏楼观台诗章70余篇，将其中名篇刻石竖碑。4月15日种牛场退还道观耕地30余亩，竹园1处，住房20余间，粮食2500公斤，人民币4000元。

1984年春，监院任法融带领道士，对老君殿、太白殿、四圣殿、灵官殿、山门及东西2侧18间旧厢房进行修复，并在山门两侧增建钟、鼓2楼，于门前东坡新开石阶盘道，重修救苦殿3楹。至1986年冬，历时3载，说经台主体建筑及整个楼台的装饰基本告竣，各殿神像塑齐。台上主殿有老子殿、斗姥殿、灵官殿、救苦殿南北呼应，配殿有太白殿、四圣殿东西分明。山门两侧钟、鼓2楼相揖，山下2条石阶盘道蜿蜒而

上。游客纷纭，香火不断。1985年道观得龙门洞资助，从天津购回港印《道藏》1部。楼观台文管所在宗圣宫遗址，重建山门和牌坊，筑起院墙，对院内古木碑石予以保护，在宗圣宫山门南修建现代碑苑。近年，在有关方面协助下，扩修宗圣宫至说经台黑色油路，修筑说经台后山门至炼丹峰的砖砌台阶和拳石路面。增置吕祖洞以南横跨闻仙沟的钢索桥，投资9万余元，扩建楼观大门楼。1987年在闻仙沟、炼丹峰等处，增建亭台5座，于楼观台大门楼前，建仙都饭店、招待所各1幢。1989年显灵山建玄帝庙道院1座。

第三章 楼 观 道

第一节 道 派

据《史记》、道教《文始传》、《楼观内传》载：西周时，尹喜结楼观星在今楼观台，老子于周昭王二十三年（一说二十五年）七月，驾青牛薄板车到关，尹喜迎入官舍，北面而师事之。老子著《道德》五千言，传于尹喜。“楼观为天下道林张本之地。”（《楼观先师传碑》）。

《辞海》关尹（尹喜）条注：其主张“在己无居，形物自著，”做人则“其动若水，其静若镜，其应若响。”所以他“未尝先人而常随人。”基本思想与老子一致。《汉书》收录《关尹子》（尹喜的言论）9篇（已佚亡，今存《关尹子》系后人伪造）。道家尊其著述为《文始真经》。

西汉道教初创，奉老子为教主，尊《道德》五千言为经典，称《道德经》。

楼观道派 在两晋南北朝间形成，至唐进入鼎盛期。天下道教此为宗。

魏咸熙元年（264），孝成真人梁湛师法郑履道于楼观。之后，王嘉、孙彻、马俭于南北朝分裂之初隐居楼观，师徒以道术相授。嗣后，尹通、牛文侯、尹法兴、王道义、毋始光等至楼观潜修研道，遂形成以尹通为代表的道教学术团体，颇有影响。“当时，商人胜士，朝野缙绅，车骑填门，冠盖溢路，求玄问道，虚往实归。”（《尹灵鉴真人别传》）。

西魏间，颍川人陈宝炽及弟子李顺兴、张法乐、韦节、侯楷等避乱至楼观，内修玄道，外示方术，形成以陈宝炽为首的道术团体。文帝诏之，问治国之道，驯虎之术，炽曰：“抚我则厚，虎犹民也；虐我则怨，民犹虎也，何术之有？”文帝大悦，赐谥“贞懿先生”。

北周武帝问道于严达法师，顿悟，在楼观田谷建通道观，举严达、王延、苏道标、程发明、周化生、王真微、史道乐、于长文、张法成、伏道崇10人居观讲道，世称“田

谷十老”。楼观道派形成。楼观道派强调“返本还真”，以《老子》五千文为根本经典，主张以性命清修为主，不重黄白烧炼；又以召神劾鬼，为人解病；在佛与道之间，力主老子仙化说。

唐初李渊为对抗门阀旧族，提高李氏皇族的地位，追封李耳（老子）为远祖，大力提倡道教，在楼观建造祖庙，3次亲祀老子，封楼观监院岐晖为金紫光禄大夫。李世民自称老子后裔。李治追封老子为太上玄元皇帝，封楼观监院为银青光禄大夫，亲祀老子。李隆基以夜梦老子显灵为由，遣使于楼观说经台东闻仙谷掘得老子玉像1尊，迎至兴庆宫大同殿供奉，于楼观得玉像处建会灵观。开元二十五年（737），置崇玄学于玄元庙，习《老子》、《庄子》、《文子》、《列子》，立玄学博士，每岁以明经举。道家诸子皆号为真经，楼观说经台亦置四子堂供奉诸子。《唐书·百官志》云：“开元二十四年，直视道士为皇族宗室。”开元二十九年（741），画玄元皇帝像，而以高祖、太宗、高宗、中宗、睿宗5像陪祀。《唐书·玄宗本纪》载：“天宝八年，尊封老子为大圣祖高上大道金阙玄元皇大帝。”唐代公主嫔妃，多入道为女真。唐武宗时，兴道灭佛，并摩尼、景教、火教尽灭之，楼观道教势力隆隆直上，道士达二三百人。宋太宗赵光义改宗圣观为顺天兴国观，亲书匾额，楼观道教仍然隆盛。

全真道派 金、元时代，楼观道教归入全真道派，楼观成为北方全真道的主要基地。金大定年间，咸阳人王喆（号重阳子），在楼观东北约10公里的祖庵修道。后出潼关，在山东收弟子7人，创立全真道。全真道以道教为主，兼融儒佛2家，兼重《老子》、《孝经》、《般若心经》；主张以清修为主，性命双修，全真保性，不事黄白烧炼，不茹荤腥，戒色，戒杀，克己助人。

元代，为全真道在北京、山西和陕西建白云观、永乐宫和祖庵万寿宫3大祖庭，全真道进入全盛阶段。

蒙古太宗八年（1236），以全真道六世祖身份掌管北方道教的尹志平从燕京至楼观，令全真道士李志柔为楼观主持，并组织道众千余人，重建楼观，历7载告竣，使楼观规模恢复到唐时大观。李因建观昭德，太宗赐号同尘洪妙真人并赐金冠锦服。蒙古中统元年（1260）楼观更名宗圣宫，世祖忽必烈3降玺书修复宫观。至元五年（1268），茅山道士朱象先（元代著名道教历史学者）至楼观，多方征集道观史料，在梁谌、韦节、尹文操所撰《本起内传》和《楼观先生本行内传》基础上，节其大要，加记4人共34人，1人1传，编成《终南山说经台历代真仙碑记》，即现存于楼观台《楼观先师传碑》。在两部内传佚亡之后，这座保存完好的碑石，使楼观道教历史得以永传。楼观归全真道，其碑有记。

元宪宗和世祖时期，发生全真道与佛教大论战，全真道一度受挫而走向衰落，楼观亦受到影响。

龙门宗 楼观道教在清初归入龙门宗，成为龙门宗之支。龙门宗是丘处机创立的道教全真道最大派系，针对明清限制道教的形势，龙门宗从顺治十三年（1656）起公开传戒，迅速壮大。

据楼观碑石记载，雍正八年（1730），道士梁一亮为楼观监院道人。道光四年（1824）所建《崑山律师衣钵塔·序碣》记载，崑山律师刘合仑属龙门正宗第16代。

民国元年（1911）至6年（1917），住观道士20余人。民国18年（1929）关中饥荒，楼观台道士舍饭救济灾民。民国33年（1944）道士王信明主修《楼观台志》，共4卷，今仅存抄本二、三两卷残部。

楼观现有道士40余人，其中有属龙门宗第19代园字辈，第29代法字辈，第30代兴字辈。自1980年道教活动展开，组织机构相继健全，道士躬耕自养，修身自励。1983年6月，巴西汉学家黎喜德访向楼观，行书“中巴一心”已刻石碑。1987年9月20日，日本金峰山寺道观主持五条顺教率道众31人来访，赠日本道服1套，道经2卷。1984年道众公举任法融为楼观监院。任法融勤奋刻苦，博学多识，著有《道德经释义》已出2版、《太上老君作十四字养生诀释义》、《楼观志略》（1911~1984）、《阴符经释义》、《黄石公素书释义》等。现为全国道教协会常务理事、中国道协道学院副院长，陕西省道教协会会长，省政协常务委员，县政协副主席。

附：楼观道教历代继任人

传说阶段13人（据楼观先师传碑）：

尹喜——尹轨——杜冲——彭宗——宋伦——冯长——姚坦——周亮——尹澄——王探——李翼——封衡——李皓

魏晋至民国41人：

郑履道——梁谌——王嘉——孙彻——马俭——尹通——牛文侯——尹法兴——王道义——陆景——毋始光——陈宝炽——李顺兴——张法乐——韦节——侯楷——严达——程法明——周化生——王真微——于章——史道乐——张法成——伏道崇——苏道标——岐晖——成志远——巨国珍——田仕文——尹文操——梁诤——张守真——童行——尹志平——李志柔——朱象先——聂志真——庞宗文——梁一亮——刘合仑——朱教先

民国至中华人民共和国（1989）11人：

武道人——李元亭——李元甫——尹志修——雷明物——曾永寿——庞法山——侯崇祥——杨嗣真——于园明——任法融

第二节 道教艺术

楼观台有关于道教的历代碑碣和雕铸器（唐、宋、元、明、清较多），有唐、宋、元、明、清名人题诗词100余首，有世代传唱的道教音乐道情。

碑碣和雕铸器 楼观台现存古碑碣78通。珍贵的有唐欧阳询书《大唐宗圣观记》；戴叔明书《灵应颂》，苏灵芝行书《老君显见碑》，贞半千隶书《大唐尹尊师碑》，宋苏轼游楼观题字石刻，薛绍彭楷书诗词，吴琚行书《天下第一福地》。元赵孟頫书《上善池》，清李熙筠楷书《洞天福地》。还有历代造型、风格各异的石狮、石牛等。近年邀请全国名书法家书写历代诗人咏楼观诗词多首，收集画稿多幅，均已镌石嵌于壁。

古楼观碑石，以说经台、宗圣宫为中心，分布在东西 10 公里、南北 5 公里的楼观台地区。

道教经典碑 现存正书《道经》、《德经》两通和篆书《古老子》碑两通。两组 4 块碑内容相同。但碑文词句、字数小有差异。前者刻于唐代，螭首素方座，正文 5261 字，高 300 厘米，宽 100 厘米。后者刻于元至元二十八年（1291），螭首素方座，高 330 厘米，宽 110 厘米，高文举书，正文 5263 字。两组碑立于老子祠碑厅内。

道行碑 古楼观历代祖师道行，凡见于碑石者自春秋至民国 41 位。现存道行碑唐 1 通，元 3 通，清 4 通，民国 1 通。

《唐尹尊师碑》刻于唐开元五年（717），记述宗圣观主尹文操生前道行。此碑于元大德元年（1297）三月重新摹刻过。

《楼观先师传碑》刻于元至元三十年（1293），螭首素方座，高 180 厘米，宽 110 厘米，正书，全文 4974 字，朱象先撰并书。记载自周昭王～元至元三十年约 1900 年间，楼观历代著名祖师 34 人的小传，是道教历史上最著名的碑石。碑首雕工精湛卓绝，造型生动。

《大元清和妙道广化真人尹宗师之碑》刻于元元贞元年（1295），白石龟座，完好如新，工艺精细，造型完美。为楼观台不可多得的艺术珍品。

记事碑 楼观台存历代记事碑 15 通，主要记载古楼观道教历史重大事件。以《大唐宗圣观记》最为珍贵。

《大唐宗圣观记》原立于楼观下院会灵观内，清道光五年（1825）迁至说经台西碑厅。碑刻于唐武德九年（626），圆首龟座，高 375 厘米，宽 93 厘米，隶书，欧阳询撰并书，1117 字。元代对字迹作了镌剔修整。1979 年该碑列为国家重点保护和书法艺术名碑。

《老君显见碑》原立说经台下院会灵观内，清道光五年（1825）迁至说经台西碑厅。该碑刻于唐开元二十九年（741），圆首龟座，高 290 厘米，宽 98 厘米，碑文行书，额书重摹苏灵芝书唐老君显见碑。北宋天圣六年（1028）重新摹刻正文。此碑照刻圣旨全文，诏宣玄宗梦中与老子会面云云，令各州各刻 1 通，以扩大其影响。此事荒诞，足见统治者为其保其社稷的良苦用心。

《古楼观宗圣宫之图碣》刻于元至元二年（1265），图与文记元代宗圣宫重修后的规模及古楼观全貌。碑阴刻系牛柏图及跋。

《义记感格记碑》刻于明隆庆六年（1572），记述隆庆年间道士真阳会同官府以及地方信徒设斋，安祭所谓不得其死的游魂怨鬼的大型道场之事。为迷信活动的见证。

诗、书、画碑 楼观台现存历代诗书画碑 21 通。

《灵应颂碑》刻于唐天宝元年（742），在《大唐宗圣观记碑》之阴。碑额隶书，碑文正书，戴旋撰序，刘同升撰颂辞，戴叔书。是楼观台书法名碑。

《苏轼游楼观题词刻石》北宋治平元年（1064）正月十一日题，行书，刻于《老君显见碑》之阴，书法雄秀自然。

《薛周题楼观诗碣》刻于北宋元祐元年（1086）三月二十一日。镶于老子祠西山墙。书者薛绍彭，北宋书法家，长安人，正、行、草书有盛名，时任周至上清太平宫官

监。他还书有《大中题楼观诗碣》、《王工部题楼观诗碣》。

《道教养生诀楹联石刻》，刻于老子祠大门内两边碑石之侧，正书，14个合体字，今人译为“玉炉烧炼延年药，正道行修益寿丹”，推测为明正统年间刻。该联原是8句7言诗中的前2句，用“六书”会意法创造而成，用以解释道教内修派全神炼气的要旨，被道家称为内修秘诀。今楼观台道长任法融著有《道教养生十四诀释义》一书，解说这幅对联。

《谒老子像诗碣》刻于清嘉庆十八年（1813）。书法流美。书者尹振麟，滇南人，时位周至知县。

《第一山》碑，宋米芾书，“第一山”3字刻在《道经》碑阴，字迹清晰。“此刻在盱眙县，终南楼观石乃摹刻耳，纵逸飞动，殊有一夫当关之势”（《石墨镌华》）。

《天下第一福地》碑，宋吴琚书，“天下第一福地”刻于说经台西碑厅《尹尊师碑》之阴，正书。“琚字类米芾，大字极工”。（《史书会要》）。

《上善池碑》“上善池”3字为元赵孟頫隶书。

《文始之殿》碑“文始之殿”4字，刻于《终南山古楼观大宗圣宫重建文始殿记碑》阴。每字约50平方厘米，雪庵薄光书。约为元至元间立。

《道德》2字碑，刻《德经》碑阴。每字50平方厘米，平山书。似为元代所刻。

《洞天福地碣》刻于清道光二十六年（1846），共4块，各正书一大字，“洞天福地”。镶于说经台灵官殿前盘道路边砖栏墙上。

《二仙图碣》镶于老子祠东山墙。线刻钟离汉、吕洞宾全身图像。线条流畅生动。题为元代雕刻。

表 69

周至县楼观台宋至民国时碑石表

碑名	年代	现址	内容
奉圣旨给地公据碑	北宋大观二年(1108)	宗圣宫遗址内	拨还祖业地60余亩
大宗圣宫设五品提点所碑	元至正元年(1341)	同上	准宗圣宫设五品提点所
同尘洪妙李真人道行碑	元至元七年(1270)	同上	上赐李志柔号同尘妙洪真人
终南山宗圣宫石公道行碑	元至元十九年(1282)	说经台西碑厅	记石志坚的操行
大元重修宗圣宫记碑	元至元二十二年(1285)	三清殿遗址	朱象先书
重修说经台记碑	元至元二十二年(1285)	说经台碑厅	李志宗书
系牛柏记碑	元元贞元年(1295)	宗圣宫遗址内	系牛柏图及跋
终南山元始台玉清宫记碑	元大德二年(1298)	殿镇村南	玉清宫修建记
大元建会灵观记碑	元大德四年(1300)	会灵观遗址	建观缘由及始末
终南山重建文始殿记碑	元大德七年(1303)	文始殿遗址	朱象先书
大明重建会灵观记碑	明弘治九年(1496)	佚亡	重建会灵观记
重修延生观记碑	明嘉靖元年(1522)	延生观	修延生观记
重建五祖七真殿宇记碑	明嘉靖三十二年(1553)	宗圣宫遗址	楼观监院庞宗文重建
宗圣宫铜章石兽铭	明隆庆五年(1571)	宗圣宫遗址	记雕石狮一对神话
重建三清殿记碑	明万历二年(1574)	同上	焦霖书

续表

碑名	年代	现址	内容
显灵峰玄帝庙碑	明万历十二年(1584)	显灵山腰	记庙修复更名事
重修吾老洞殿宇记碑	明万历四年(1576)	吾老洞道观	方演慧书
说经台创建救苦殿记碑	明万历三十四年(1606)	救苦殿前	邓私德书
补修纯阳洞记碑	明万历四十三年(1615)	说经台东吕公洞	武桢书
司理史公命建碑厅碣	明天启四年(1624)	老子殿东墙	武漢书
仰天池碑	明天启七年(1627)	残碑在仰天池畔	记兴建玉皇庙道观
重修说经台记碑	清雍正十三年(1735)	说经台东碑厅	王容书
重修说经台记碑	清乾隆四年(1739)	说经台东碑厅	湛富书
梁公道行碑	清乾隆十一年(1746)	说经台碑厅	记梁一亮勤严明朴
吾老洞四址山图碣	清乾隆十一年(1746)	说经台碑厅	标明山场四址地界
重修说经台记碣	清乾隆四十年(1775)	说经台西碑厅	遭火灾后小修
老子墓碑	清乾隆四十一年(1776)	老子墓地	
重修楼观碣	清乾隆五十八年(1793)	说经台西碑厅	和宁捐修
重修宗圣宫记碑	清乾隆五十九年(1794)	说经台东亭	和宁捐修
重修楼观台记碑	清嘉庆十五年(1810)	说经台东碑厅	兵灾破坏而修复
尹喜墓碑	清道光年间(约 1821)	宗圣宫遗址内	
崑山律师衣钵塔铭	清道光四年(1824)	镶塔侧	杨清涟书
新建楼观台碑厅记碑	清道光五年(1825)	说经台西碑厅	张玉德书
朱还虚增修说经台记碑	清道光七年(1827)	说经台东碑厅	增修过程
重修宗圣宫紫云楼并 说经台碣	清咸丰十年(1860)	说经台东碑厅	重修过程
重修说经台记碑	民国 30 年(1941)	说经台东碑厅	记雷明物率众修葺

另有明代刻永寿王、魏鹤洲、魏博、秦聚奎、刘士龙、黄蕴锦、程轨、陈某等人楼观题留的诗碣或拓片。

今刻历代名人题咏碑碣：有李白（胡公石草书）、李隆基（钱苜芑隶书）、卢纶（王个篔行草）、岑参（刘自棣古篆）、苏辙（张仁芝草书）、王禹偁（方传鑫隶书）、张舜民（沈覲寿楷书）的诗，苏轼诗 6 首（沙孟海草书、高式熊隶书、蒋维崧行书、沙曼翁隶书、商承祚篆书、周志高草书、宫保诚隶书），以及今人霍松林、茹桂的题咏碑，刘文西的老子像碑，茅盾书《楼观台》石幢，薛铸书《楼观碑林》碣等。

石牛 青石卧牛，置宗圣宫系牛柏之荫，元世祖至元十五年（1278）制，造型逼真，昭然若生。

说经台三门铁狮 明嘉靖三十七年（1558）铸造，1 对，雄威庄重。

灵官庙香炉 铸铁器，明嘉靖二十三年（1544）二月铸造，周长 4.2 米，颈围 3.2 米，底部回收，若壶状，外壁饰有立体花草图案。其座为高足虎腿，造型粗放有致。

石狮 青石座狮，明隆庆五年（1571）雕制，置宗圣宫三清殿遗址前。

老子祠醮纸炉 铁铸宝塔形，明万历十一年（1583）铸造，高 2.07 米，直径 0.37

米。喇叭顶，6角重檐，有托塔力士浮雕，形态各异，神奇夸张。

楼观的石雕工艺品甚多，许多碑石的螭首龟座，皆为精华。如《楼观先师传碑》的龙盘顶；《大元尹宗师碑》的汉白玉龟座，《二仙图碣》，雕刻工艺精湛。

道情 楼观道情是关中道情的一种，源于唐代道教的道曲。元明清以来流传最广。题材以道教故事为主，或以道教经典编成的乐句为辅，宣扬出世思想。后又吸收民间歌谣，发展为许多曲种。形式为立唱、座唱，配以鱼鼓、尖板、云香板、撞铃等打击乐。曲牌有抱角袍、一枝花、乌夜啼、牧羊夫、五更调、雁儿舞、十三调、耍孩儿、梅花调等48个，以唱为主，以说为辅，也有一唱到底的。板式有苦音塌板、连板、代板、慢板、大板等。唱腔优美绵淳，10余人演唱，1人领唱众人唱，道教音乐色彩浓厚。剧目有道教故事《卖道袍》、《渡林英》、《花亭渡母》、《八仙故事》等；宣传儒家思想的《孝母得金》、《状元及第》、《三孝廉让产》、《吕蒙正赶斋》等；生活故事《小姑贤》等。以楼观镇军寨道情优雅和美为其代表。

第四章 名胜古迹

第一节 名 胜

一、台、寺、观、院、塔

说经台（即老子祠） 为楼观台中心建筑群，省级文物保护单位，建于海拔580米高岗上，相传老子曾于此讲经。始建于唐武德二年（619），蒙古太宗八年（1236）重修扩建。“说经台万峰环拥，三面屏开，大川横展，周秦遗墟，汉唐故址，皆历历在指顾中，号地肺（即终南山）第一福地”（《元重修说经台记碑》）。明清有修葺，面积9432.5平方米。坐北向南，中轴线上自南而北有：山门、老山门、灵官殿、启玄殿、斗姥殿、救苦殿、后山门，中轴线两侧有配殿、厢房、碑厅，俱系明、清风格。中心殿堂启玄殿，面阔3间，进深3间，歇山顶，青布瓦，抬梁式结构，檐下施旋子彩绘。另有唐以降诸代碑石42通，石狮2对，铁钟磬、铁狮、铁炉等。

大秦寺 在楼观台西约1.5公里的塔峪村南秦岭北麓，建于唐永徽元年（650），始称景教寺（基督教）。唐天宝四年（745）改称大秦寺。唐宝应元年（762），郭子仪副使基督教徒伊斯重建大秦寺，成为全国4大景教寺之一，教士信徒开大会庆祝50天。唐建中二年（781）建大秦寺塔，今存。塔身正八角形，8层，高约35米，塔基周长44米，塔顶完好，塔底层有塔心室，塔身已向西北方向倾斜。1957年5月31日陕西省公布大秦寺为第二批重点文物保护单位。曾出土震惊中外的《大秦景教中国流行碑》，叙述景教在唐朝150余年的历史。（一说出土于长安）。

大秦寺现有正殿3间，已改为佛寺。苏轼《大秦寺》诗云：“晃荡平川尽，坡陀翠麓横。忽逢孤塔迥，独向乱山明。信足幽寻远，临风却立惊。原田浩如海，滚滚尽东来”。

延生观 即玉真公主出宫入道处。在楼观台西约3.5公里就峪口，曾称玉真祠、升天台。明嘉靖元年（1522）《重修古楼观下院延生观记》碑云：唐睿宗女玉华公主修道于楼观之北，道成飞升……明景云间敕额名曰延生观。李白《玉真仙人祠》云：“玉真之仙人，时往太华峰，清晨鸣天鼓。飚歔腾双龙，弄电不辍手，行云本无踪，几时入少室，王母应相逢”。

化女泉道院 在说经台西南约1.5公里的前东明村南。院内有化女泉两眼，传说老子植杖化为女子，以验弟子徐甲之心，及拔杖，水涌出，名化女泉。泉水清冽，清甜爽口。

衣钵塔 位于说经台山门外山脚，为平面六角形三层楼阁式实心砖塔。建于清道光四年（1824），高10米，边长0.95米。每层塔角有砖雕斗拱，檐下有砖雕花草图案，攒尖顶。底层南侧正中嵌石刻铭记两方，楷书。记道士朱教先等为其师刘合仑建造祝寿塔缘故、经过等。1990年修葺。

二、洞、池、炉、石、树

迎阳洞 在说经台东约6公里乡赤峪口内东山腰。为唐末道教祖师之一汉钟离修道处，系天然石洞。有人工修凿痕迹，高3米、宽2.5米、深4.2米。洞口顶部凿刻楷书匾额“迎阳洞”，上款不详。洞口原有砖木建门楼，已毁。

吕祖洞 位于炼丹峰左侧山谷的闻仙沟口，传为吕洞宾修炼的地方。洞前有亭，亭左有七星楼。清康熙年间知县马芝重修。说经台老君殿东墙存《二仙图》，线刻汉钟离与吕洞宾图像。明万历年间，刻《说经台吕公洞题咏》碣2块，1镶于道观庄房墙壁（今四子堂阶前），1镶于说经台老君殿西墙。

吾老洞 位于楼观台西2.5公里西楼观山颠。明代万历四年（1576）重修。《重修吾老洞殿宇记》碑竖于吾老洞院内；康熙二十年（1681），知县章泰重修。吾老洞宽1.5米，高2米，深6米。有1略呈圆形的大厅，可容20余人，然后直下3米，径1.5米。前行，洞身拐向西南，径1.65米，冷风袭人。清乾隆年间周至知县邹儒《吾老洞》诗云：“吾老古洞名，有墓称老子……遥遥几千年，竟作先贤累，难怪洞中风，昼夜号不止。”

仰天池 在今楼观台主峰东南7.5公里的显灵山巅，海拔1350米，有小道盘旋而上，池面积约2亩，深2米。池旁八卦楼建于清康熙元年（1662），亦称栖真亭，八角2层圆顶。底层中安放老君石像1尊，明万历十四年（1586）造，高1.4米，彩绘神态祥和，工艺精美。据民国《楼观台志》载：仰天池，建于明天启七年（1627），其城南至十老岭，北至元始岭，东至短刹沟，西至清水沟。相传为老君炼丹醮火之用。清赵吁俊《仰天池》诗曰：“种竹连朝暮雨天，雨晴人在画图边。朱楼翠阁山山寺，绿树清泉处处田。径僻遥闻幽馨发，林深时见老僧还。平生最惬瞿云里，到此浑忘浊世缘。”

卧牛池 清康熙《周至县志》载：卧牛池在宗圣宫西南百步。老子入关驾车之牛，徐甲牧之，卧于此地

上善池 在说经台前西凉亭南侧，始建于元，亭为 8 角形，八卦悬顶。池用石砌，8 角形，径 2.75 米，深 2.22 米，内壁石龙吐水，终年不涸。世传老君炼丹药溶于其中。元至元二十年（1283）曾以此水化解时疫。元翰林院学士赵孟頫书“上善池”3 字铭石，竖池北亭内，今存。

老君炼丹炉、晒丹石、丹井 位于说经台南炼丹峰顶，海拔 950 米，距说经台 1 公里余。相传有炉两座，上曰金炉，下曰银炉，皆为老君炼丹的八卦炉。今峰颠之炉，是明代所建，砖砌炉灶形建筑。坐北向南，南面辟砖拱卷门，砖砌穹窿顶。炉内原有老君石像，已佚。

清乾隆《周至县志》载：在县东南三十里有晒丹石，又有丹井，老子炼丹于此取水。民国《续仙境志》录旧志云：丹井在说经台下，其旁有晒丹石，上有炼丹炉，皆仙迹也，今尚存。

响石（碾药石） 原置说经台老君殿后院中央。世传为老子炼丹碾压之石。8 角形，取八卦金、木、水、火、土五行相克相生之意，以木击之，锵然响亮，清越韵长。今存老子祠后。

古银杏树 在宗圣宫遗址北。为雄性，高 16.2 米，胸围 323 厘米。日本有此树的记载。1978 年失火，仅残留半边烧空的树身和几股枝杈，依然葱笼挺立。

系牛柏 在楼观台北 1 公里处，传为老子系牛之柏。清康熙《周至县志》载：系牛柏在宗圣宫山门内偏东，元至元元年（1335）三月，皇子安西王特遣提举段德，断石为牛安置其下，以显当时之迹。元元贞元年（1295）夏立《古楼观系牛柏记》碑于宗圣宫山门内东侧。今柏高 15 米，胸径 1.3 米，古貌苍苍，枝叶繁茂。《陕西森林》中的陕西古木，楼观台有：

三鹰柏 树已枯，老枝虬结曲伸，极象 3 只雄鹰踞于枝头，相互顾盼。

雌银杏树 在说经台前院，高 27 米，胸径 1.23 米，树龄 680 年。

青檀 说经台前有 2 株，高 12 米，胸径 0.3 米，树龄五六百年。

黄连木 在道观西，高 25.5 米，胸径 1.04 米，树龄 500 余年。

皂角树 在说经台院内，高 27.8 米，胸径 1.03 米，树龄约四五百年。

大榉树 楼观有数株。说经台前的 1 株，高 31.8 米，胸径 1.72 米，树龄 500 余年。

榔榆 说经台前有 10 余株，最大的 1 株高 20 米，胸径 1.72 米，树龄 500 余年。

1987 年森林公园新建迎旭亭，怀苏亭，聚仙亭，松涛亭，观鱼池，遇仙铁索桥等。

第二节 遗址

宗圣宫遗址 在说经台北 1 公里今楼观镇西行村。元中统四年（1263）《重建宗圣

宫记碑》载：原系春秋函谷关令尹喜故宅，后因老子于此讲学而闻名，南北朝时创建道观。唐武德二年(619)和元太宗八年(1236)相继扩建。占地 18 150 平方米，坐北向南，自南向北沿中轴线依次排列有山门、宗圣宫、玄门、列祖殿、紫云衍庆楼、三清殿、文始殿、四子堂等。“初入山门气象幽，春风先到紫云楼，雪消碧瓦六花尽，烟绕丹楹五色浮”(宋章子厚诗句)。“瑶花琪树间霓旌，十二珠楼接五城”(元萨都刺诗句)。现均已毁。三清殿为省级文物保护单位，遗址内可见琉璃建筑构件，覆盆状石柱，莲花、龙纹瓦当，以及条砖、板瓦等。另存宋、元、明、清诸代碑石 15 通，石牛 1 对，石狮 2 对。

会灵观遗址 在说经台东南 200 米闻仙沟东岸，创建于唐开元二十九年(741)，元至顺二年(1331)毁于水灾。面积约 350 平方米。存殿堂基座，平面呈长方形，约 50 平方米。另有元大德四年(1300)立《重建会灵观记碑》及莲花纹、龙纹瓦当。会灵观塔 60 年代尚残存 3 层。为正方形阁楼式砖塔，公布为陕西省重点文物保护单位。“文化大革命”中被拆毁，存塔基，40 平方米。另有条砖及塔基压阑条石 3 件。

吕祖洞道观遗址 在说经台东南百余米。传说道教八仙之一吕洞宾曾于此修道。唐僖宗乾符年间凿 3 孔土崖洞。明万历年间加建道院，占地 290 平方米，原有石碑坊、七星阁、八卦亭及围墙。存明《重修吕祖洞碑》，石碑坊构件及条砖小板瓦。

玉华观遗址 在说经台东北近百米，是唐景云中玉真公主修道的别馆。开元十八年(730)，李白为仕途之事，来此拜会玉真公主，作《玉真公主别馆苦雨赠慰张卿》2 首：“秋坐金帐馆，繁阴昼不开。空烟迷雨色，萧飒望中来……清秋何以慰，白酒盈吾杯，吟咏思管乐，此人已成灰，独酌聊自勉，谁贵经纶才，弹剑谢公子，无鱼良可哀。”元至无二十三年(1286)扩建，清同治初毁于兵燹。面积 1000 平方米。中间可见正殿殿基，平面呈长方形，100 平方米，砖石砌，高 0.50 米。另有条砖、板瓦、花草纹瓦当及长方形石条等。

原始玉清宫遗址 在楼观台东 5 公里外今集贤殿镇村南 300 米。建在原始台高阜上，建于元大德二年(1298)，1966 年被拆除。占地 4500 平方米，中部可见砖石砌正殿殿基，平面呈长方形、面积约 150 平方米。存有元大德二年《原始玉清宫记》碑，另有仰莲、石柱础、透花脊饰及条砖、筒瓦等。

遇仙桥遗址 在楼观台西约 3 公里西楼观西，就峪河上。据《周至县志》载，建于元代，传有神仙于此相遇。原系半圆拱单孔石桥，东西向，长 11 米，宽 3 米，60 年代被洪水冲毁。今存东西桥墩，系天然岩石稍加雕凿而成，高约 2.2 米，宽 2.5 米。

老子墓 在楼观台西约 3 公里西楼观西 300 米。老子即李耳、字聃，生卒不详，春秋晚期(前 500 年左右)陈国苦县(今河南鹿邑县)人，曾任东周柱下史。道家学派创始人，著有《道德》五千言。道教尊为经典。《水经注》载：就水出南山，北逾大陵西，世谓老子陵。墓在就峪口就峪河西岸，依山为陵，陵山海拔 730 米，顶有天然石洞，高 2.18 米，宽 1.40 米，深不可测。据明《重建吾老洞殿宇记》碑载，洞内有石函，葬老子头盖骨。原有吾老洞道观，已毁。存有《重建吾老洞殿宇记》碑及清乾隆四十一年(1776)陕西巡抚毕沅立老子墓碑 2 通。

尹喜墓 在楼观镇西行村南 200 米，相传尹喜为春秋时潼关令尹，春秋时天文学

家。生卒不详。墓地面积 180 平方米，有清道光年间立墓碑 1 通，青石质，残泐较重，另有石羊 1 对，已湮没于地下。1968 年平整土地时被毁。墓碑现存宗圣宫三清殿西南，圆首，无碑额碑座，碑面雕有丁字纹图案边，中央隶书“周大夫尹喜墓”6 大字。

第三节 失存的古迹

尹喜祠 清康熙《周至县志》记：在县东南 30 里三清殿北，文始殿即其故址。明《终南仙境志》云：汉武帝立宫于观北，曰：文始祠。唐初始建文始殿，金末毁废。元大德间重建，大德七年（1303）落成，于殿前立《古楼观重建文始殿记》碑，碑额雕文始真人坐像，碑阴书文始之殿 4 字。文始先生即尹喜。后毁于清。

南溪亭 楼观东南。宋嘉祐七年（1062）二月，苏轼奉诏减决囚犯到周至。苏轼说：“既毕事，因朝谒太平宫，而宿于南溪堂，遂并南山而西，至楼观、大秦寺、延生观、仙游潭，十九日乃归，作诗五百言。”有“投稿披绿苕，濯足乱清沟，晚宿南溪上，森如水国秋”之句。南溪亭即苏轼醉游濯足处，今废。

五郡城 《陕西通志》云，五郡城在周至东 30 里，与古楼观相近。《长安志》言其城周三里。《名胜志》沿旧说，云兄弟 5 人并居，此后为道观。东坡《五郡城》诗曰：“古观正依林麓断，居民来就水泉甘。乱溪赴渭争趋北，飞鸟迎山不复南。羽客衣冠朝上象，野人香火祝春蚕。……”苏自注，“观有明皇碑，言梦老子告以享国长久之意。”一言五郡即五郡庄。民国 22 年（1933）著名历史学家向达考察，今塔峪村即五郡城遗址。

楼观另有企秀轩，今遗址不详，有元张立道《企秀轩》诗等。

再生柏 清康熙《周至县志》载：“再生柏在说经台老子庙前。有二，一曰针，二曰灸，世传老子驻车说经于此，见二柏枯，即针灸之，复生，人以为灵异。其后灸柏毁于寇，今唯针柏存焉”。乾隆《周至县志》载：“针柏毁于兵火”。

洪妙庵 元初，楼观主持李志柔修复道观有功，诏封同尘洪妙真人，赐金冠锦服，洪妙庵为其祠庙。始建于元初。至顺二年（1331）山洪暴发，冲毁洪妙庵。明弘治十八年（1505）复建，正德十年（1515）竣工。有《重修洪妙庵记》碑。今碑及庵址无存，楼观文管所存明碑拓片 1 张。据考，洪妙庵遗址在说经台东 300 米的山麓。

方言志

周至方言属于现代汉语方言区的北方方言,其北南2区分属于西北次方言关中话、西南次方言川贵话。北南2区迥异,北区内又分为东、西乡话和沿渭河方言狭岛。以北区方言为代表。本志以周至县城所在地二曲镇通行的音义系统为准。

第一章 北、南区方言

北区方言

周至北区方言地处浅山和平原,占全县面积的2/3,人口的98%,是周至方言的代表地区。北区又以黑河为界,分为东乡话和西乡话,沿渭河形成方言狭岛。东乡话、西乡话分属于关中话的东府话和西府话。北区归东府话区域即今西安、咸阳管辖的朝代和时期是周、秦、汉初至太初元年(前104)、隋、唐代的756~907年间、元、明、清、民国、建国后的1950~1953年间、1961年至今。归西府话区域即今凤翔、宝鸡、扶风管辖的朝代和时期是:西汉中期至汉末、西晋、北魏、北周、唐代的618~756年、金代、建国后的1953~1961年间。北区在北周、唐、北宋、金等朝代,数次以黑河为界析置过县治。所以,东、西乡话以黑河为界。北区农业发达,小农经济的自给自足形式,使其方言具有相对稳定性。

北区方言以县城所在地二曲镇为中心。二曲镇为全县政治、经济、文化的核心。在本分志二至四章介绍的周至方言,就是以二曲镇为基点,包括其周围的侯家村、四屯、辛家寨、马召、广济等乡的方言。

北区方言的东乡话,以终南镇为代表。包括楼观镇、司竹、集贤、九峰、耿峪、九焰、甘峪湾乡和尚村乡马滩堡以南大部。有26.2万余人。其主要语音特点是:将普通话声母的舌尖后音 $t\int$ 、 $t\int'$ 、 \int 、 \int 的合口呼字,念成舌尖前音 ts 、 ts' 、 s 、 z 。

西乡话以哑柏镇为代表。包括翠峰、竹峪、青化、侯家村、四屯、辛家寨、马召、广济、陈河、西骆峪乡,有23.9万余人。其主要语音特点是:将普通话声母舌尖后音 $t\int$ 、 $t\int'$ 、 \int 、 \int 的合口呼字,读成唇齿音 pf 、 pf' 、 f 、 v 。其中青化、竹峪乡念 tsf 、 tsf' 、 f 、 v 。

例字、词	普通语音	东乡语音	西乡语音	青化、竹峪音
竹	tʂu ³⁵	tsou ³¹	pʃu ³¹	tsʃu ³¹
爪	tʂua ²¹⁴	tsuo ⁴²	pʃai ⁴²	tsʃa ⁴²
猪	tʂu ⁵⁵	tsu ³¹	pʃu ³¹	tsʃu ³¹
桌	tʂuo ⁵⁵	tsuo ³¹	pʃɿ ³¹	tsʃɿ ³¹
吹	tʂ‘uei ⁵⁵	ts‘uei ³¹	pʃ‘ei ³¹	tsʃ‘ei ³¹
出	tʂ‘u ⁵⁵	ts‘u ³¹	pʃ‘u ³¹	tsʃ‘u ³¹
书	ʂu ⁵⁵	su ³¹	ʃu ³¹	ʃu ³¹
叔	ʂu ⁵⁵	sou ²⁴	ʃu ²⁴	ʃu ²⁴
水	ʂuei ²¹⁴	suei ⁴²	ʃei ⁴²	ʃei ⁴²
人	ʂu ⁵¹	zu ³¹	vʃu ³¹	vʃu ³¹
软	ʂuan ²¹⁴	zuã ⁴²	vã ⁴²	vã ⁴²
说	ʂuo ⁵⁵	suo ³¹	ʂɿ ³¹	ʂɿ ³¹
勺	ʂuo ³⁵	ɕyo ²⁴	ʂuo ²⁴	ʂuo ²⁴
下午	ɕia ⁵¹ u ²¹⁴	xaij ⁴²	xuaj ⁴²	xuaj ⁴²
前日	tɕ‘ian ³⁵ ʂl ⁵¹	tɕ‘ɿ ²⁴¹	tɕ‘iãɿ ²⁴	tɕ‘iãɿ ²⁴¹



沿渭河方言狭岛。因渭河明清时期南迁，民国以来北移，留下大片荒滩，移民垦殖，聚集成村。狭岛东段，自尚村新范滩至张李号、边墙号一带，为对岸武功、兴平县移民，方言保留原籍特点，约 2.5 万余人，以富仁乡为代表。主要语音特点是：将普通话声母团音 t、t' 的齐齿呼念成尖音 tɕ、tɕ'。

例字	普通语音	沿渭河方言狭岛音
地	ti ⁵¹	tɕ i ⁴⁴
碟	tie ³⁵	tɕ ie ²⁴
钉	tij ⁵¹	tɕ ij ²⁴
天	t‘ian ⁵⁵	tɕ ‘iã ³¹
铁	t‘ie ²¹⁴	tɕ ‘ie ³¹

又：哭、裤读 [ʃu³¹] 和 [ʃu⁴²]。

沿渭河方言狭岛的西段，从红元号、义洛寺号至青化庄，有 2 万余人。其中 90% 是建国后移居此地的外省人，号称十三省；10% 来自哑柏镇、青化乡和对岸武功、杨陵、扶风县等地。未形成方言岛趋势。

南区方言

南区地处深山，从清嘉庆元年（1796）至建国后的 1964 年，主要归川贵话陕南片即今汉中管辖，包括安家岐、板房子、沙梁子、厚畛子乡，有 0.9 万人。是自清嘉庆元年（1796）~ 道光年间（1820~1850），开发山区的移民，42% 是四川、湖北、贵州等省人，38% 是紫阳、镇巴、西乡、山阳等县人，次为周至、户县移民和民国 18 年（1929）逃荒落户的难民。方言以板房子、厚畛子乡为代表，属于北方官话西南方言川贵话陕南片。其语音、词汇与普通话有较大差异，语流迅速，节奏快。许多短语的领字音长而且下滑。如：拿  来，起  来，龟儿  子。

第二章 语 音

第一节 声 韵 调

声 母

p 巴兵布	p' 盘品铺	m 马民米	
pf 抓桌追	pf' 出戳冲	f 发飞夫	v 文腕妄
ts 志在祖	ts' 才瞅粗	s 山桑苏	
tʂ 知占照	tʂ' 车长臭	ʂ 失上手	ʐ 人让肉
k 干公光	k' 开克狂	ŋ 安欧昂	x 瞎黑红
tɕ 金举军	tɕ' 群巧缺	ɕ 心向雄	
t 大低东	t' 桃天同	n 纳宁女	l 李兰论
φ 阿义荣 (注音不用, 只在声韵规律说明中用)			

韵 母

	i 比辟米	u 布铺幕	ɥ 猪除书	y 育句叙
a 阿爸妈	ia 呀家掐	ua 娃花瓜		
o 剥婆摸		uo 窝过科		yo 约学脚
ɔ 桌戳割	ie 叶铁切			ye 月缺雪
æ 摆待在	ie 阶皆街	ue 乖快外		
ei 给刻黑		uei 伟亏国		
au 奥好靠	iau 要笑叫			
ou 欧侯扣	iou 又秀求			
ã 案喊干	iã 烟千先	uã 完转串		yã 冤劝宣
ẽ 恩根恨	iẽ 因侵进	uẽ 温困昏		yẽ 晕群训
aŋ 昂刚扛	iaŋ 阳江向	uaŋ 汪光荒		
aŋ 亨坑更	iŋ 英庆醒	uŋ 翁孔哄		yŋ 用穷凶
l 资次诗	l 知吃失	ɛ 二而耳		ω 疙咳核

声 调

阴平	∨ 31	巴东高山金菊铁立
阳平	∧ 24	人农羊局峰脖吴疫
上声	∨ 42	走马里海许有赏稻
去声	∟ 44	看映面义用内再郁

第二节 声、韵、调与普通话的对应规律

声母的对应规律

周至方言	普通话	例 字	周至方言	普通话	例 字
p	p	巴兵布	ts'	ts'	才仓错
p'	p'	盆品铺	ts'	tɕ'	齿巢撑
p'	p	倍傍胞	ts'	ts	躁燥
m	m	马米母	s	s	三嫂苏
pf	tɕ	猪抓中	s	ʃ	山事生
pf'	tɕ'	出吹创	tɕ	tɕ	知占者
pf'	tɕ	撞	tɕ'	tɕ'	吃昌臭
f	f	发飞峰	ʃ	ʃ	失上受
f	ʃ	书双拴	ʃ	tɕ'	尝阐蝉
f	tɕ'	船唇	ʒ	ʒ	人让饶
f	s	所	k	k	干冈各
v	ɸ	无维晚	k'	k'	开刻苦
v	ʒ	入软绒	k'	k	规
ts	ts	在脏作	ŋ	ɸ	我昂欧
ts	tɕ	寨找争	x	x	黑好红
x	ɸ	瞎项杏	t'	t'	台铁托
tɕ	tɕ	金九军	t'	t	舵稻
tɕ'	tɕ'	亲秋缺	n	n	男牛女
tɕ'	tɕ	轿	n	ɸ	宜业仰
ɸ	ɸ	心袖雄	l	l	拉里龙
ɸ	s	肃宿俗	ɸ	ɸ	阿义乌
t	t	单顶对	ɸ	ʒ	荣容融

其主要的对应规律有：

1. 普通话 tɕ、tɕ'、ʃ、ʒ 的合口呼字，周至方言几乎全念 pf、pf'、f、v（东乡念 ts、ts'、s、z；西乡的青化、竹峪一带念 tsf、tsf'、f、v）。如：

周至方言	普通话	例 字
pf	tɕ	猪抓中桌追专准庄拽
pf'	tɕ'	出吹创戳揣穿春疮冲
f	ʃ	书双拴率水顺霜刷
v	ʒ	入软绒锐闰冗仍茸

2. 普通话 ɸ 声母的合口呼字，周至方言往往加“V”来读；开口呼字加“ŋ”来读；齐齿呼字加“n”来读。如：

周至方言	普通话	例 字
v	φ	无维晚物舞武腕万
ŋ	φ	昂爱安傲恩恶
n	φ	宜业仰咬押牙芽

3. 普通话不送气声母, 周至方言有些字念成送气音。如:

周至方言	普通话	例 字
p'	p	倍
ts'	ts	躁燥
k'	k	规
tɕ'	tɕ	轿
t'	t	舵稻

4. 普通话 tɕ, tɕ', ɕ 的开口呼字, 周至方言有些念 ts, ts', s。如:

周至方言	普通话	例 字
ts	tɕ	寨找争债
ts'	tɕ'	齿巢撑差拆抄愁衬
s	ɕ	山事生杀晒捎瘦渗

5. 普通话 ρ 跟含 a 或 e 的韵母相拼的字, 周至方言大都念 x。如: 瞎项杏下吓闲咸 (指盐味)涎巷行鞋。

6. 沿渭河(主要是富仁)一带将 t, t' 的齐齿呼字念 tɕ, tɕ'。如: 低敌抵地第天铁。

韵母的对应规律

周至方言	普通话	例 字	周至方言	普通话	例 字
a	ā	巴搭扎	ou	ou	头楼勾
a	ua	抓耍刷	ou	u	努卢鲁
o	o	播婆摸	ã	an	班占干
ɤ	ɤ	恶者	ã	uan	专穿软
ɤ	uo	我说桌	ã	ian	闲涎咸
ɤ	u	缚拂	ẽ	ən	本真恩
ɤ	ei	沸	ẽ	un	准春顺
ω	ɤ	咳核疙	əŋ	aŋ	帮当缸
æ	ai	摆待在	əŋ	əŋ	更登争
æ	uai	拽揣帅	əŋ	ɯŋ	中冲绒
æ	ie	鞋蟹	əŋ	iŋ	杏行
ei	ei	北黑谁	əŋ	un	吞
ei	uei	唯追水	i	i	比几例
ei	ɤ	德特则	i	y	去履婿
ei	i	披丕坯	i	ei	卑眉媚
ei	ai	百拍麦	ia	ia	夹牙夏
ou	au	包刀招			

周至方言	普通话	例 字	周至方言	普通话	例 字
ie	ie	接列业	uẽ	un	顿尊孙
iẽ	ian	岩	uaŋ	uaŋ	光狂黄
iẽ	ye	穴薛血	uŋ	uŋ	龙红宗
iæ	ie	阶皆街	uŋ	uŋ	翁瓮
iəu	iau	聊交笑	y	y	吕举雨
iou	iou	刘牛由	ye	ye	决缺雪
iɑ	ian	边点烟	yo	ye	觉确约
iẽ	in	宾金林	yo	iau	脚壳药
iẽ	yn	匀孕	yã	yan	捐犬轩
ioŋ	iaŋ	江枪良	yã	uan	峦乱
iŋ	iŋ	经青宁	yã	ian	联恋
u	u	不谷祖	yẽ	yn	军群云
u	ou	某牟否	yẽ	un	论轮伦
ua	ua	瓜夸花	yŋ	yŋ	穷雄用
uo	uo	郭霍作	yŋ	uŋ	容荣融
uo	ɤ	科何贺	l	l	资雌斯
uæ	uai	乖快外	l	l	支齿事
uei	uei	堆嘴卫	l	l	知吃失
uei	ei	雷泪内	ɛ	ɛ	而儿耳
uei	uo	国或获	ɛ	l	日
uã	uan	端官完			

其主要的对应规律有:

周至方言韵母音位比普通话偏低而靠后, 发音坚实响亮。

① 普通话央元音a, 除 an 和 ai 外, 在其它位置周至一律读稍为后低的元音ɑ。an 音ã, ian、uan、yan 读 iã、uã、yã。ai 读单元音 æ, uai 读 uæ。

② 普通话 ie 周至读 iẽ。ye 读 ye。

③ 普通话 en 周至读 ẽ, in 读 iẽ, un 读 uẽ, yn 读 yẽ。

④ 普通话 ye 与 tɕ、tɕ'、ɕ 相拼或自成音节, iau 与 tɕ、tɕ' 相拼或自成音节的部分字, 周至统一读作 yo 韵。

普通话	tɕye	tɕ'ye	ɕye	ye	tɕiau	tɕ'iau	iau
如:	觉	确	学	约	脚	壳	药
周至方言	tɕyo	tɕ'yo	ɕyo	yo	tɕyo	tɕ'yo	yo

⑤ 普通话 k'ɤ 与 k'x 相拼的字, 周至方言有些读 uo 韵。

普通话	k'ɤ	xɤ
如:	科课	河何和贺喝合
周至方言	k'uo	xuo

声调的对应规律:

周至方言	普通话	例	字
阴平31 ——	阴平 55	巴东高山金掬秋衣桌接	
	阴平 35	昂襄德节革职雹掘	
	上声 214	雪铁甲尺骨壤齿企垦百	
	去声 51	媚厕赘毕恶色聂立六玉	
阳平 24 ——	阳平 35	徒尘农羊局吴逢移鼻择	
	阴平 55	卓锋堤	
	上声 214	拯蜀属	
	去声 51	遂恋谊邵彻逸译特触	
上声 42 ——	上声 214	胆可左马尾俭显女雨讨	
	阴平 55	胚昌骄攻倾芬芳	
	阳平 35	符袭模	
	去声 51	佩辟附隘辆仆剑确魄	
去声 44 ——	去声 51	看映面义用内再育造大	
	阴平 55	巫	
	阳平 35	僕仪娱停愉姨闹	
	上声 214	挡	

其主要对应规律有:

1. 普通话阴、阳、上、去的字, 在周至方言中大多也读阴、阳、上、去。
2. 周至的阴平调相对比较, 普通话4个声调中的字都有很多在周至读阴平。

第三节 连读变调

一 阴平字的连读变调

1. 阴平 + 阴平, 多数前者变阳平。

通知	t'uŋ ²⁴ tʂi ³¹	发挥	fɑ ²⁴ xui ³¹
剥削	po ²⁴ ɕyo ³¹	背砖	pei ²⁴ pʃã ³¹
欢乐	xuã ²⁴ luo ³¹	新生	ɕiẽ ²⁴ sãŋ ³¹
不说	pu ²⁴ ʂɿ ³¹	奸商	tɕiã ²⁴ ʂaŋ ³¹

2. 阴平 + 阴平 + 阴平, 绝大多数第一或第二个字变阳平。

孙中山	sun ²⁴ pʃãŋ ³¹ sã ³¹	吃西瓜	tʂ'ɿ ²⁴ ɕi ³¹ kuã ³¹
多乐观	tuo ²⁴ luo ³¹ kuã ³¹	通知书	t'uŋ ³¹ tʂi ²⁴ ʃɿ ³¹
安乐窝	ŋã ³¹ luo ²⁴ uo ³¹	拖拉机	t'uo ³¹ la ²⁴ tɕi ³¹

二 上声字的连读变调

1. 上声 + 上声, 一般前者变成阴平。

酒桶	tɕiu ³¹ t'uŋ ⁴²	死狗(无赖)	sɿ ³¹ kou ⁴²
首长	tʂ'ou ³¹ tʂaŋ ⁴²	总理	tsuŋ ³¹ li ⁴²
领导	liŋ ³¹ tau ⁴²		

1. 上声 + 上声或上声 + 上声 + 其它音节组成的词, 有时两上声同时读阴平。

老虎 lau³¹ xu³¹ 老鼠 lau³¹ fʊ³¹ 洗脸水 ɛi³¹ liã³¹ fei⁴²

三 双音节词中第二个音节有些由阳平、上声、去声变作阴平。

黄龙 xuɑŋ²⁴ luŋ³¹ 可怜 k'ɿ⁴² liã³¹
朋友 p'əŋ²⁴ iu³¹ 道理 tau⁴⁴ li³¹
苹果 p'iŋ²⁴ kuo³¹ 零碎 liŋ²⁴ suei³¹
好汉 xau⁴² xã³¹ 纬线 y⁴⁴ ɕiã³¹

四 儿化字的变调

1. 单音节或双音节名词儿化, 有些去声读上声。

被儿 piɿ⁴² 后儿 xɿ⁴² 豆儿 tɿ⁴²

2. 单音节重叠形容词儿化, 平声和上声变阳平; 去声变上声, 阳平不变调。

热热儿 ʒɿ³¹ ʒɿ²⁴ 悄悄儿 tɕ'iau³¹ tɕ'is²⁴ 小小儿 ɕiau⁴² ɕis²⁴
大大儿 ta⁴⁴ tɿ⁴² 贵贵儿 kuei⁴⁴ kuɿ⁴² 白白儿 pei²⁴ pɿ²⁴

五 词组变调

双音词或多音词, 往往最后一个字变轻声。(见词汇)

第三章 词 汇

(本章按韵排, 同韵按声排, 同音节按调排)

i

毕僵 pi³¹tɕiaŋ: ① 完了。“这事~咧。”

- ② 死了。“这人~咧。”

批讲 p'i³¹tɕiaŋ: 多嘴罗索。

皮薄 p'i²⁴puo²⁴: 吝啬。

弥 mi⁴⁴: 堵塞。“管子~住了”/“沙子~了眼”

咪猫 mi⁴⁴mau²⁴: 母猫。

蜜杆 mi⁴⁴kã: 甜玉米杆。

鸡起 tɕi²⁴tɕi: 黎明时分。

鸡爪雪 tɕi³¹tsau²⁴ cyɿ³¹: 薄雪。

稭 tɕi⁴⁴: 谷禾、柴草垛子。“麦~/柴~”。《说文解字》:“稭, 积禾也, 即夷切。”

七生 tɕi³¹səŋ³¹: ① 七成熟。② 喻人头脑简单做事鲁莽。

起发 tɕi⁴²fa³¹: 姑娘出嫁。也叫“打发、归结或闰结”。

起手 tɕi³¹ɕou³¹: 习惯(贬义)。

脐蛋馍 tɕi²⁴tã⁴² muo⁴⁴: 小方块状烙馍。

惜欠 ɕi³¹tɕiã³¹: 痛爱, 珍爱, 酷爱。

嬉 ɕi³¹: 美丽漂亮。嬉倩(ɕi³¹tɕiã³¹)美丽漂亮。《集韵》:“嬉: 美姿也, 许记切。”《广韵》:“倩, 美好也, 仓甸切。”

搥 ɕi³¹: 用手掌打。“~了几耳光”。《集韵》:“搥, 击也, 许几切。”

媳妇 ɕi³¹fu³¹: ① 已婚青年妇女。② 妻子。③ 儿媳。

稀里呼噜 ɕi²⁴li³¹xu²⁴lu³¹: ① 摇摇晃晃, 很不稳当。呼噜: 不稳。② 马马虎虎, 糊糊涂涂。③ 玄乎, 不肯定。

细发 $\text{xi}^{44} \text{fa}^{31}$: ① 细心, 细致。② 节俭。
 的 ti^{31} : 用在人称代词后。表复数。“我

($\text{ŋ}\gamma^{31}$) ~ ” / “你 (ni^{31}) ~ ” / “他
 ~ ” / “娃 ~ ”。

的 ti^{31} : 程度副词。里。“给黑 ~ 干” /
 “给深 ~ 挖”。

低搭 $\text{ti}^{31} \text{ta}$: 卑贱。“待人礼貌些, 并不 ~ ”。

狄毯道 $\text{ti}^{24} \text{tc} \text{'iu}^{31} \text{tau}$: 谁知道 (表不知道)。

地动 $\text{ti}^{44} \text{tuŋ}^{44}$: 地震。

地软 $\text{ti}^{44} \text{vā}$: 地耳。

踢摊子 $\text{t'i}^{24} \text{t'ā}^{31} \text{tsi}$: 破坏人家的事。

臆点 $\text{ni}^{44} \text{pf'əŋ}$: 蚜虫。臆: 蓄、内向、摆架子。

哩 li^{31} : 同于时态助词“着”。“干 ~ ” / “走
 ~ ” / “抬 ~ ”。

蒴 li^{24} : 划切。“~ 面”。《说文解字》: “剥
 也, 划也。”

一下 $\text{i}^{44} \text{xā}^{44}$: ① 全部。“这些你 ~ 拿去。”
 ② 一会儿。“等 ~ ”。

一向 $\text{i}^{31} \text{ciəŋ}^{44}$: 较长一段时间。“这 ($\text{t}\xi \text{ci}^{42}$)
 ~ ” / “前 ~ ”。

一岸子 $\text{i}^{31} \text{ŋā}^{44} \text{tsi}$: ① 旁边 (不在中间)。
 ② 较远的地方。

衣子 $\text{i}^{31} \text{tsi}$: ① 麦糠。② 柴草渣子。

以块 $\text{i}^{31} \text{kuæ}$: 表肯定的语助词。在句尾。
 “喔 ~ ” (是那个人或那个物
 体)。

里 i^{31} : 里头。“春 ~ ” / “夏 ~ ” / “秋 ~ ” / “冬
 ~ ” / “屋 ~ ” / “忙 ~ ”。

遗咧 $\text{i}^{24} \text{lic}$: 丢失。“你把钥匙 ~ , 我进不了
 门。”

姨 i^{44} : ① 岳母。② 对长辈妇女的称呼。
 ③ 母亲的姐妹。

胰子 $\text{i}^{44} \text{tsi}$: ① 香皂。② 猪胰腺。

u

不当 $\text{pu}^{31} \text{taŋ}$: 可怜。“外娃从小设爹娘, ~
 的很。”

不招 $\text{pu}^{31} \text{t}\xi \text{au}^{24}$: 不理睬。“他两个闹了仗, 至
 今 ~ 。”

不认黄 $\text{pu}^{31} \text{z}\tilde{\text{e}}^{44} \text{xəŋ}^{24}$: ① 不怕困难, 不怕威
 逼, 不认输。② 不服
 气。“外人强的很, 再
 碰钉子都 ~ ” / “他谁
 的黄都不认”。

不列辙 $\text{pu}^{31} \text{lie}^{24} \text{t}\xi \gamma^{31}$: 行为不合规矩。

卜拉海臊 $\text{pu}^{31} \text{la}^{31} \text{xæ}^{42} \text{sau}^{44}$: 形容推让的
 情态。

部脐窝 $\text{pu}^{44} \text{t}\xi \text{i}^{31} \text{uo}^{24} \gamma$: 肚脐眼。

扑拉 $\text{p'u}^{31} \text{la}^{31}$: ① 擦拭。“沙土上写字, 一~
 就完”。② 调和敷衍。③ 慰抚。

铺气 $\text{p'u}^{31} \text{tc'i}$: 不修边幅。也说铺气来海。

末 mu^{24} : 表小。“~ ~ 子” / “~ 娃” / “眼扎 ~ 。”

暮夕 $\text{mu}^{44} \text{ci}^{31}$: 指性格迟缓。

替囊 $\text{mu}^{44} \text{naŋ}^{31}$: 行动迟三慢五。

柱顶石 $\text{p'f}\gamma^{44} \text{tiŋ}^{31} \xi \text{i}$: 柱石。

箸筭罐 $\text{p'f}\gamma^{44} \text{luŋ}^{31} \text{ku}^{42} \gamma$: 放筷子的小筭。

播心 $\text{p'f}\gamma^{44} \text{ci}\tilde{\text{e}}$: 不放心。播焦: 焦虑不安。

辱没 $\text{v}\gamma^{42} \text{muo}$: 丢人。

许 $\text{v}\gamma^{42}$: 塞。“~ 黑拐 (送贿)。”

乳牛 $\text{v}\gamma^{42} \text{niou}^{24}$: 母牛。

素子 $\text{su}^{44} \text{tsi}$: 喉结。

呼雷爷 $\text{xu}^{31} \text{lu}^{31} \text{ie}^{44}$: 雷神。

胡连 $\text{xu}^{31} \text{luā}$: 圆圈。

胡胡 $\text{xu}^{24} \text{xu}$: 二胡、板胡一类乐器。

糊涂 $\text{xu}^{24} \text{tu}$: 面粉做成的稀粥。

胡出出 $\text{xu}^{24} \text{p'f}\gamma^{31} \text{p'f}\gamma$: 搞小动作。

胡生六指 $\text{xu}^{24} \text{səŋ}^{24} \text{liou}^{31} \text{ts'i}$: 节外生枝。

胡整 $\text{xu}^{24} \text{t}\xi \text{i}$: ① 土坯; ② 土块。

狐子 $\text{xu}^{24} \text{tsi}$: 狐狸。

土狗娃 $\text{t'u}^{42} \text{kou}^{42} \text{uə}$: 蜈蚣。

馓馓 $\text{u}^{24} \text{su}$: ① 肮脏。② 令人厌恶。

五马六怪 $\text{u}^{42} \text{ma}^{31} \text{liou}^{31} \text{kuæ}^{44}$: 玷污得很
 脏。引申为扭曲事物本象。

兀达 $\text{u}^{44} \text{ta}$: 那里。那儿。

y

掬 $\text{t}\xi \gamma^{31}$: ① 量词, 一捧。② 动词, 捧。《集

韵>>:“居六切,在手曰菊,或从手。”

苇子 y⁴²ts1:芦苇。

不须顾 pu³¹sy²⁴ku:不留心,不提防。

a

把式 pa⁴²ʃ1:行家。

爸 pa⁴⁴:①父亲。②父亲的弟弟。

麻眼 ma³¹niā⁴²:糟糕。“外人~的很,借人东西老不还”/“他一插手,这事就~。”

麻眼 ma³¹niā:山墙上的通风孔,也指檐头的椽间空隙。

麻食 ma²⁴ʃ1:用拇指搓成的面食。

麻螂 ma²⁴laŋ:蜻蜓。

麻糜子 ma²⁴mi²⁴ts1:不明事理,不讲道理,爱耍脾气的人。

妈 ma²⁴:①母亲。②伯母。常冠以排行。“大妈”/“二妈”。

马勺 ma⁴²ʃuo²⁴:水瓢。

马刺薊 ma⁴²ts¹44 tsei⁴²:大薊草。

抓 pfa⁴²:串,穗。“手里提了几~葡萄。”

耍笑 fa⁴²ʃiau³¹:戏弄。

耍货 fa⁴²xuo:玩具。

揉 va²⁴:揉捏。“~面”。《集韵》:“揉,揉也,入邪切。关中语。”

砸讲 tsa²⁴tʃiaŋ³¹:偏激而带挖苦的批评。

砸洋炮 tsa²⁴iaŋ²⁴p'au²⁴:说风凉话。

拃 tsa⁴²:量词,大拇指与中指或食指张开两端的距离。

闸 tsa⁴⁴:①闸门。②象闸门一样挡住。“~水”。

差一担屯 ts'a³¹i³¹ʃiaŋ⁴⁴tiā⁴⁴:比喻脑子迟钝,做事说话莽撞冒失,显得有些傻气的人。

茬猪 ts'a²⁴p'ɥ³¹:种猪。常指母猪。

厦子 sa⁴²ts1:①只有一面坡的房子。

②做洞房的隔房。

咋 tsa⁴²:①怎么样,怎么办。“~向

(怎么样?)”。②怎么。

“~来了!”

嘎子 ka³¹ts1 语气助词,一下。“走时把我叫~”。

轧 ka²⁴:钱。

尕哇叶 ka⁴²ua²⁴ie³¹:秋末阔叶树的落叶。

尕把式 ka⁴²pa³¹ʃ1:不熟练的工匠。

瞎 xa³¹:坏的。“~娃”/“~种”。

下数 xa⁴⁴fɥ³¹:①规律、章程。“弄啥事得有个~,没~还不乱了套。”

②数目。“好话说了没~”/“他嘴上不言传,心里有~”。

挟 tʃ'a⁴⁴:抱。

大 ta²⁴:①父亲。②父亲的弟弟。

打圆 ta⁴²yā³¹:周围。

打捶 ta⁴²pf'e²⁴:打架。

大头 ta⁴⁴t'ou²⁴:①傻瓜。②愚蠢者。

大教 ta⁴⁴tʃiau⁴⁴:儒教。

大姐家 ta⁴⁴tʃie⁴²tʃia³¹大姑娘。

拿作 na²⁴tsuo³¹:①摆架子。②不顺手。③使人作难。

拿支没 na²⁴ts1³¹mo:白拿人家东西。

阿公 a³¹kuŋ:公公。

阿达 a³¹ta:哪里、哪儿。

ia

巴 pia³¹:①贴。“墙上~了一张布告”

②引申为摔甩。“娃娃伙打泥仗,~的满身是泥。”

扁 pia⁴²:扁。

嗝气 p'ia⁴²tc'i⁴⁴:事办得不好、不光彩。

肩弓 tʃia³¹kuŋ²⁴:肩膀。

夹八 tʃia³¹pa³¹:螃蟹。

家伙 tʃia³¹xuo³¹:①锣鼓等打击乐器的统称。“打~”。②器具的代称。

家伙八 tʃia³¹xuo²⁴pa³¹:表惊叹。同于

“好家伙”。也说“家伙六”。

假 tsia⁴²: 作假, 故意做作。

媪 tɕia⁴²: 好, 俊美。“这事办的~!” / “这娃打扮起~的很!” <集韵>: “媪, 好也, 举下切。”

架架 tsia⁴⁴ tsia³¹: 背心。

下家 ɕia⁴⁴ tsia³¹: ① 主人主家。“这是谁的东西? 有~没有?” / “女子大了, 给寻个~家。” ② 去处。

下话 ɕia⁴⁴ xua⁴⁴: 低声下气央告求人。

牙狗 nia²⁴ kou: 公狗。

伢 nia⁴²: 人家(代词)。

呀 ia³¹: 用在动词后, 表将来时态。“走~”(就走) / “逛~” / “看~(就看)” / “上班~”。

衙门 ia²⁴ mē³¹: 人畜车后挡物的栅栏。

ua

瓜 kua³¹: 傻呆。“~娃” / “~蛋” / “~娃鱼(鲑鱼)”。

刮 kua³¹: ① 在动词后与之构成另一动词。弹(tã⁴⁴)~: 批评指责。/ 砸~: 嘲讽。/ 日(ɹl³¹)~: 骂人。一说“日嘍”。/ 打~: 打架。骂~: 吵架。/ 踢~: 打架或闹矛盾。/ 胁~: 硬性安排任务。② 刮白: 惨白。

姑婆 kua³¹ po²⁴: 姑奶奶。

瓜瓜牛 kua⁴⁴ kua³¹ niu²⁴: 蜗牛。

褂褂 kua⁴⁴ kua³¹: 对襟棉袄。

挖抓 ua³¹ pta³¹: 动手, 下手。“老虎吃天没处~”。

娃子 ua²⁴ tsɿ: 儿子。

娃娃伙 ua²⁴ ua³¹ xuoɣ⁴²: ① 孩子们。② 长辈称青年人。

o

婆 p'o²⁴: ① 祖母。② 对祖辈妇女的称呼。

婆娘 p'o²⁴ niaŋ: ① 妻子。② 中年妇女。

婆 p'o⁴⁴: 婆婆。也称“婆娘”、“婆子娘。”

颇烦 p'o³¹ fā: 又烦又乏。

uo

没彩 muo³¹ ts'æ⁴²: 没志气, 没能耐。

没足劲 muo²⁴ tsy³¹ tsiẽ: 贪得无厌。

没脓气 muo³¹ nuŋ²⁴ tɕ'i: 没本事。没情况。

没脸失道 muo³¹ liã³¹ ɕɿ³¹ tau: 不顾体面, 不要脸。“外人~的, 光爱拿别人的东西。”

戳窝子 p'uo²⁴ uo³¹ tsɿ: 挑拨是非。

左瓜逮 tsuo⁴² kua³¹ tɕ: 左撇子。

着气 tɕ'uo²⁴ tɕ'i⁴⁴: 生气。

杓 tɕ'uo⁴²: 打。“~了几耳光” / “拿棍~了一顿”。<说文解字>: “杓, 疾击也。”

勺勺 ɕuo²⁴ ɕuo: 羹匙。

锅盔 kuo³¹ kuei³¹: 一锅只烙一个的大饼。

裹肚 kuo⁴² tu³¹: 棉袄(多指大襟的)。

过事 kuo⁴⁴ sɿ⁴⁴: 指过婚丧大事。

搥 k'uo³¹: 用棍子之类打击。“枣儿繁的很, 拿杆杆一~, 落一脚地。” <集韵>: “搥, 苦骨切, 击也。”

颗颗 k'uo⁴² k'uo³¹: 疮疥。也叫“疔颗”。

骡马 k'uo⁴⁴ ma⁴²: 母马。

豁豁嘴 xuo³¹ xuo³¹ tsuei⁴²: 兔唇。

喝汤 xuo²⁴ t'ɑŋ³¹: 吃晚饭。

活泛 xuo²⁴ fā: ① 灵活, 不呆板。② 指经济宽裕。

秃脑 tuo²⁴ laŋ³¹: 脑袋。俗作“朵脑”。<集韵>: “秃, 首骨。”“脑, 头颅, 龙都切。”

烙 luo³¹: 固体物热的烫人。“炕~了” / “锅烧~了” / “熨斗~了。”

度 t'uo³¹:量词。两臂伸开的长度。

托托 t'uo²⁴ t'uo³¹:用手撕成掌心大的扁薄面食。

窝窝 uo³¹ uo:棉鞋、毡鞋。

倭逸 uo²⁴ ie³¹:顺心,满意,引申为完善、完美。“外家日子~的很。”
/“屋里啥都弄~了。”《说文解字》:“倭,顺貌。”

喔 uo⁴²:代词,那个人或他。“~说来”/“~是白气。”

yo

脚地 tɕyo²⁴ ti:庭堂院落的地面。

ɤ

扯面 tɕ'ɤ⁴² miã⁴⁴:搓成条状,压扁,撕薄的长面条。

割业 kɤ²⁴ nie³¹:吵架,闹纠纷。

可 k'ɤ³¹:又。“你咋~来咧?”

窠窠 k'w⁴² laŋ³¹:①有限的空间。“房~”/“灶火~”/“空~”。
《说文解字》:“窠,屋窠窠也。”②架子猪。

悉老 ŋɤ⁴⁴ lau³¹:老鹰。

ie

搥 pie³¹:打。“把娃叫佻~了一顿。”
《集韵》:“搥,击也,蒲结切。”

爻 pie⁴⁴:蹦、跳。“炒豆子,豆子~了一脚地。”

撇脱 p'ie³¹ t'uo:人样体面,风度潇洒。“小伙~的很。”

接嘴 tɕie³¹ tsui³¹:漏斗。

葜哇 tɕie³¹ ua:走,跑。《说文解文》:
“葜,去也。丘葜切”。

结咯 tɕie³¹ kɤ³¹:口吃。

蛤蚪 tɕie⁴⁴ tu³¹:癞蛤蟆。

怯火 tɕ'ie³¹ xuo:害怕。

械 tɕ'ie²⁴:①扛。“~个锨到地里去。”
《集韵》:“械,持也,下介

切。”②难住了。

蝎虎 ɕie³¹ xu:壁虎。

胁 ɕie³¹:①乘凉。②烤火。③威胁、影响。“大树把小树~的不长了。”
胁苦:建筑物、树木或路旁留下的空地,以保证与旁边其它东西互不影响。

扞 tie²⁴:打。“把娃~了一顿”。

啮 tie²⁴:①吃,大吃,猛吃。“一顿能~5个蒸馍。”②引申为狠劲干。“夜黑没睡觉,加班~了一通宵。”《玉篇》:“啮,大结切,吃也。”

叠肚 tie²⁴ tu:脱肛的直肠。

黧 nie³¹:腐朽。“木头~了,烧火都没焰”/“生~(生锈)”。

捏革 nie³¹ kɤ²⁴:①刚才,刚刚。②刚合适。

捏揣 nie³¹ pɿ'æ:①做,“你一个人到兀达~啥呢?”②修理。

捏咧个面的 nie³¹ lie³¹ kɤ³¹ miã⁴⁴ ti:碰了件好事或容易做的事。

捏不扎 拽不展 nie³¹ pu²⁴ tsɑ³¹ tuẽ⁴⁴ pu³¹ tɕ'ã⁴²:指不干脆的人。

荼 nie⁴⁴:没精打彩。“娃得了病,又蔫又~”
《集韵》:“荼,疲貌。”

咧 lie³¹:同于表肯定的语气助词“了”。
吃~/好~/多~/对~/快~/大~/红~/走~。

列折 lie²⁴ tɕɤ:和顺。

爷 ie⁴⁴:①祖父。②父亲。“爷儿俩”指父子俩。③看不起某人,鄙视的称谓。“这我~今日又弄了个麻达。”/“这我~瓜实咧”。

④天。“~阴咧怕要下雨。”⑤

太阳。“~红处晒暖暖。”⑥神。

“腊月二十三,家家敬灶~”。

/“迷信桶遇事先给~磕头烧香。”⑦语气词,惊叹。“我的~呀,这咋得了。”

yɛ

厥 tɛyɛ²⁴:当众辱骂。

趺 ɬyɛ²⁴: ①横。“~~子(蛮不讲理的人)。”/“~里王麻(蛮不讲理)”。②拐弯,旋转。“~筛子”/“扎~(鸟儿上下左右飞旋)。”

æ

摆亏欠 pæ⁴²kui³¹ tɬiã: 夸功摆好。

埋砂馍 mæ²⁴sa³¹muo⁴⁴: 在烧热的石子里烤烙的馍。

眊儼 mæ⁴⁴niɛ²⁴: 心不在焉,视而不见的样子。“老师讲课他~,咋能学好!”《集韵》:“眊,暮拜切,冥目远视也。”“儼,痴貌,牛代切。”

卖排 mæ⁴⁴p'æ: 自我吹嘘,炫耀。“你那本事人都知道,再甭给人~咧。”

崽娃子 tsæ³¹ua³¹tsl: ①坏孩子。②对晚辈的昵称。

踩踏 ts'æ⁴²t'a: 办事所花费的钱财。

捺 sæ⁴²: 摆,甩。“他手上尽是泥,~了人一身泥点点。”《集韵》:“捺,摆,抖擻也,师骇切。”《康熙字典》:“捺,挥撒也。”

呆 ŋæ²⁴: 肯定的不会改变的。“这事~定了。”

害践 xæ⁴⁴tcĩã³¹: 糟踏。

奈达 næ⁴⁴ta: 那里,那儿。

uæ

乖娃 kuæ³¹ua⁴⁴: 顺从听话的孩子。

猱 kuæ⁴²: 顽皮,不驯服,引申为耍小聪明。《集韵》:“猱,狡狴也,古外切。”“撒~(胡捣蛋)。”

拐拐 kuæ⁴²kuæ³¹: ①手杖。②引申为节外生枝。

拐骨 kuæ⁴²ku: 踝骨,也叫“麻骨朵”。

怪 kuæ⁴⁴: 埋怨。“自家做错了事,~人家的啥!”

怪麻古董 kuæ⁴⁴ma²⁴ku³¹tuŋ: 异常。

ci

背黑锅 pei³¹xei²⁴kuo³¹: 替人挨错,代人受过。

背脊 pei³¹kɔ: 脊梁骨。常说“把~治了(伤了身体的根本)”。

白墨 pei²⁴mei²⁴: 粉笔。

白雨 pei²⁴y: 暴雨。

白捶 pei²⁴p'ei²⁴: 没知识的人。

伯 pei²⁴: ①父亲。②父亲的兄长。

追巴馍 pfei³¹pa³¹muo⁴⁴: 做成各种动物图案用于祭祀的馍。

捶头 p'ei²⁴tou: 拳头。

侂 fei³¹: 调皮,顽皮,不驯服,不守规矩。

“这娃~的很/“这娃咋这~!”

《集韵》:“侂,背也,父沸切。”

拂子 fei³¹tsl: 拂尘。

贼星 tsei²⁴ɕiŋ: 流星。

音皮 sei³¹p'i²⁴: 吝啬的人。

隔山兄弟 kei²⁴sã³¹cyŋ³¹ti: 同父异母兄弟。

给人 kei⁴⁴zẽ²⁴: 把姑娘许配于人。

黑打糊涂 xei³¹ta³¹xu²⁴tu: 糊里糊涂。

uci

碎 suei⁴⁴: 小。“~娃(小孩)”/“老~(最小)”。

龟 kuei³¹: ①穷困。②自惭形秽。

龟兹家 kuei³¹tsl³¹tɕa: 红白喜事的奏乐人。

贵贱 kuei⁴⁴tsĩã⁴⁴: 无论如何。

灰滚 xuei³¹tɕĩã: 灰尘。

对上个硬茬 tuei²⁴ɕaŋ³¹kɔ³¹niŋ⁴⁴ts'a²⁴: 碰上棘手的事或人。

腿猪娃 t'uei⁴²p'ɕi³¹ua³¹: 小腿肚。

踹 uei²⁴: 慢慢行动,引申为用屁股向前移动。“娃碎不会走,光会到炕上~”/“鸭子~蛋。”《说文

解字》：“趄，动也。《康熙字典》：“趄，音唯，走也。”

“趄”同“踉”。

围脖 uei²⁴ po：围巾。

喂 uei⁴²：填塞细碎的东西。

au

奔 p'au³¹：俗写作“泡”，虚松，不实在。

“这木头~的很。”《集韵》：

“奔，披教切，大也。”又：“虚张之大。”

泡梢 p'au⁴⁴ sau：茁壮，水分大。“这树长的~的很”/“这娃长的~的很”。

跑后 p'au⁴² xou⁴⁴：腹泻。

毛焦 mau²⁴ tɕiau：烦乱。

茅房 mau²⁴ faŋ：厕所，也称“茅子”。

髦盖 mau⁴⁴ kɛ：头发。

早起 tɕau³¹ tɕi：早晨。

枣旋馍 tɕau⁴² əyã³¹ mo⁴⁴：将圆面条盘成螺旋状，中心压上大枣，然后接起来成山形，用以祭祀的蒸馍，也称“枣山馍”。

灶火 tɕau⁴⁴ xuo³¹：灶。

罩窝鸡 tɕau⁴⁴ uo²⁴ tɕi³¹：孵蛋鸡。

操心 ts'au²⁴ tɕiɛ：①小心。②关心。

嘴和 ts'au²⁴ xuo：造舆论。“八字没见一撇，先到处~开了。”

草驴 ts'au⁴² ly²⁴：母驴。

溜 sau²⁴：屠宰用的椭圆形大木缸。也叫木溜。

骚情 sau²⁴ tɕiŋ：①挑逗的举动。②献殷勤。③形容调情等轻薄的言行。

臊皮 sau⁴⁴ pi²⁴：伤脸。“臊他的皮。”

扫帚星 sau⁴⁴ p'ɕ³¹ ɕiŋ：彗星。

劲 ɕau²⁴：作事积极尽力。“到地里做活，还是他~”。《说文解字》：

“劲，勉也。徐铉注：定照切。”

搞失 kau²⁴ ɕi：①烧哄。②诱导劝慰。

遭怪 tɕau³¹ kuɛ⁴⁴：撒谎。“这娃爱~，说话没人信。”

稻黍 t'au³¹ ɕy：高粱。

闹仗 nau⁴⁴ tɕaŋ⁴⁴：吵架。

老碗 lau³¹ uā：大碗。

老笼 lau³¹ luŋ：装草用的大笼子。

捞饭 lau²⁴ fā：米饭，也叫“蒸饭”。

捞馊毛 lau²⁴ kã⁴⁴ mau²⁴：管闲事。

老婆 lau⁴² p'o²⁴：曾祖母。

老婆 lau⁴² p'o：①妻子。②老年妇女的总称。

老瓮 lau⁴² uɕŋ⁴⁴：大缸。

老的大 lau⁴² ti³¹ tuo⁴⁴：傻痴呆板的人。

老鸱 lau⁴² ua：乌鸦。

老鸱秃 lau⁴² ua³¹ sa²⁴：煮食的面疙瘩。

iau

嫖 p'iau³¹：衣着时髦，举止轻浮。《说文解字》：“嫖，轻也，或从人。匹招切。”

漂黄瓜 p'iau³¹ xuaŋ²⁴ kua：仰泳。

漂凉腔 p'iau³¹ lian²⁴ tɕ'iaŋ：指桑骂槐，说风凉话。

交口 tɕiau³¹ k'ou：机会。

交子窝 tɕian³² tsɿ²⁴ uo³¹：关键时刻。

搅团 tɕiau⁴² t'uā：用玉米面和水边熬边搅做成的粘稠饭食。吃时加调味汤和菜。也叫水围城。

叫驴 tɕiau⁴⁴ ly²⁴：公驴。

蹠 tɕ'iau³¹：①用力跨过。《说文解字》：“蹠，举足行高也。居勺切。”②量词。两脚跨开的长度。

雀儿 tɕ'iau⁴²：麻雀。

小月 ɕiau³¹ yɕ：小产。

削筋 ɕiau³¹ tɕiɛ：把玉米面和好，切成条

状的面食。

刁空 tiu³¹kuəŋ⁴² 刁空, 利用空闲时间。

刁 tiu³¹ ① 抢夺。② 刁野。“~头(刁蛮的人)。”

吊 tiu⁴⁴: 长。“夜~了”/“猪是腰~腿短”。

调和 t'iau²⁴xuo: 调料。

咬人 niau⁴²zē: ① 痒痒。“身上~的很。”

② 言语伤人。“外人说话~的很。”

咬扎 niau⁴²tsa: 形容人不好打交道。

燎 liau²⁴: 好。

襟襟 liau²⁴liu: 衣服的下摆。

蹻 liau⁴⁴: 走。“一口气~咧三十里路。”

《集韵》:“蹻, 走也, 力交切。”

屙子 iau³¹ts1: 肾。

要吃 iau⁴²tʂ1: 乞丐。

稞 iau⁴⁴: 捆束谷禾柴草的绳类。

要娃 iau⁴⁴ua⁴⁴: 生孩子。

ou

捫 ts'ou³¹: 从下斜向上推。“墙根子斜咧, 一~就倒”/“~背笼”。捫哄: 捧场。“人要~人呢。”

啉媳妇 ts'ou⁴²ci³¹fʊ: 男青年找对象。

唆动 sou⁴²tun: 干扰打动。

捌 tʂou⁴²: 手持。“手里~个大老碗”。

“~忽娄(木偶)”/“~壳(很不自在)”/“~的硬(拿架子)”。

《集韵》:“捌, 执也, 止酉切。”

手枰 ʂou³¹tʂou⁴²: 手铐。《康熙字典》:

“枰, 从木在手指事。”

受和 ʂou⁴⁴xuo: 舒服, 惬意, 感觉好受。

“坐沙发~。”也说“受应”。

肉曲 zou⁴⁴tc'y: 挂肉的钩子。

沟子 kou³¹ts1: 屁股。“~松(胆小怕事)。”

垢垢 kou⁴²tcia: 污垢。

抠掐 k'ou³¹tc'ia: 吝啬小气。

猴子 xou²⁴ts1: 螳螂。

后院 xou⁴⁴yā: 农家厕所。

护裙 xou⁴⁴tʂyn: 围腰。

头牯 t'ou²⁴ku: 大牲畜。“高脚~(指骡马)”。

炉头 lou²⁴t'ou²⁴: 掌勺师傅。

iou

撮 tciou³¹: 用手采撷。“~些青菜叶叶下锅”。《集韵》:“撮, 揽也, 即就切。”

瘕 tciou²⁴: 收缩, 不舒展。“布见水就~了。”/“把人冻得~成了一疙瘩”。《集韵》:“瘕, 缩也, 即就切。”

舅爷 tciou⁴⁴ie⁴⁴: ① 外祖父。也称“外爷(uei⁴⁴ie⁴⁴)”。② 父母的舅舅。

舅婆 teiou⁴⁴p'o²⁴: 外祖母, 也叫“外婆”(uei⁴⁴p'o²⁴)”。

丢膊 tiou³¹po: 脱去上衣。

丢人现眼 tiou³¹zē²⁴ciā⁴⁴niā⁴²: 出乖露丑, 丢人。

纽门 niou⁴²mē: 布制纽扣。

忸文 niou³¹vē: 内向文静。

络娃 liou⁴²ua: 小偷、扒手。也称“络娃子”。

ā

拌 pā⁴⁴: 摔。“摔碟子~碗”。《集韵》:“拌, 方言, 楚人凡挥弃物谓之拌。”又“拌, 弃也。”

繁 fā²⁴: 稠密。“苹果~的压弯了枝。”《集韵》:“繁, 多也, 符彭切。”

泛常 fā⁴⁴tʂ'an²⁴: 时常, 经常。

嚼 tsā²⁴: 吃。引申为虫叮咬。“美美儿~了一顿软面。”/“蚊子把胳膊~了个疙瘩。”《说文解字》:“嚼, 吃也, 从口督声。”

趣 tsā⁴²: 移动。“往前~”/“再往里~一截。”《说文解字》:“趣,进也。徐铉注:藏监切。”

燎火 ts'ā²⁴xuo: ①形容人有能力,办事干脆麻利。②形容器具锋利。③能言善辩,言词锋利。

僭的 ts'ā²⁴ti: 别的人。

搯 ts'ā⁴⁴: 打。

沾因 tṣā²⁴iē⁴²: 还算可以。

撮布 tṣā⁴²pu: 抹布。

忤 tṣ'ā⁴²: ①好。“这事办的~。”/“他俩关系不~。”②合适。我穿这鞋,大小刚~”。③舒服。“躺到席梦思软床上,就是~。”《集韵》:“忤,秦晋之间呼好为忤,仓先切。”

撮子 ṣā³¹tsl: 钹。也叫“恰钹”。

干大 kā³¹ta²⁴: 义父。干娃: 义子女。

干帮硬正, kā³¹paŋ³¹niŋ⁴⁴tṣ'əŋ⁴⁴: 堂堂正正,理直气壮。

干急莫撩乱 kā³¹tci²⁴muo³¹liu²⁴luā³¹: 干着急没办法。

赶 kā⁴²: 从。“~这”/“~哇(从那里) / “~早(清早)。”

尴 kā⁴⁴: 尴尬,窘困。

看 k'ā³¹: 饲养。“~鸡”/“~猪”。

看景 k'ā⁴⁴tciŋ⁴²: 看人的可怜或笑话。

鞍阔 ŋā³¹tciā: 两面坡大房(也称“两搭拉”)。

庵子 ŋā³¹tsl: 草木搭建的简易棚。

汗夹儿 xā⁴⁴tcaŋ⁴²: 背心。

单故 tā²⁴kuŋ²¹: 故意。

弹嫌 t'ā²⁴ciā: 挑剔。

iā

谰 p'ia⁴²: 说,随便说。《集韵》:“谰,巧言,婢善切。”“~传(说闲

话,也说谰闲传)”。

尖 tṣiā³¹: 聪明。

煎 tṣiā³¹: ①液体滚沸。“~水”/“~油”。②液体很热。“~火(热火)”。

犍牛 tṣiā³¹niu²⁴: 公牛。

见天 tṣiā⁴⁴t'ia: 每天。

咱包包 tṣ'ia³¹pou²⁴pou: 啄木鸟。

钱叉 tṣ'ia²⁴ts'a: 搭鞋。

先人 ṣiā³¹zē: ①父亲。②祖先。

显花 ṣiā⁴²xua: 炫耀。

先后 ṣiā⁴⁴xu: 妯娌。《广雅·释京》:“妯娌,先后也。”

言传 niā²⁴pf'ā: ①说。“你咋不~”。②答应。“叫你,你咋不~。”

年时 niā²⁴s1: 去年,亦称“年时个”。

眼亮 niā⁴²liŋ⁴⁴: 乖觉,识时务。“他~,一看事不妙,赶紧就走了。”

眼黑 niā⁴²xei: 憎恶,厌恶。

眼扎毛 niā⁴²tsa³¹mau²⁴: 睫毛。

撵弄 niā⁴²luŋ: ①修理。“钢笔不下水,你给~一下。”②使用。“谁会~这洋机器,给咱教一下。”③找门子,想办法。

uā

纂纂 tsuā⁴²tsuā: 旧时妇女婚后盘在脑后的一种发髻。

余板子 ts'uā³¹pā⁴²tsl: 背后告枉状。哄人。

管待 kuā⁴²tai: 招待。“把客~好。”

卵蛋 luā³¹tā: 睾丸。

春姑姑 pf'ē³¹ku²⁴ku: 布谷鸟。

忿 fē²⁴: 害羞,羞耻。“这女子~得脸

ē

红了。”

渗人 sɛ̃⁴⁴zɛ̃²¹: ① 寒气逼人。② 阴森可怖。

糝糝雪 tʃɛ̃³¹tʃɛ̃²⁴ɛyc³¹: 沙粒状的雪。

矜着 tʃɛ̃⁴⁴tʃɛ̃³¹: 谨慎, 小心。“跟外人打交道要~些。”

人手 zɛ̃²⁴ʃou: 劳力。

额颅 ηɛ̃³¹lou: 额头。也称额颅子。

iɛ̃

宾豆 piɛ̃³¹tou: 扁豆。

黏 tɕiɛ̃³¹: ① 粘而耐嚼。“新麦面吃起来又~又香。”《集韵》: “黏, 黏也, 举欣切。”

② 结实, 有弹性。

紧火 tɕiɛ̃³¹xuo: 紧急, 情势急迫。

妗婆 tɕiɛ̃⁴⁴p'o²⁴: 父亲的妗子。

心疼 ɛiɛ̃³¹təŋ²⁴: 惹人喜爱。“外女子长得~。”

寻主儿 ɛiɛ̃²⁴pʃu⁴²ʃ: 女青年找对象。

霖雨 liɛ̃⁴⁴y: 连阴雨。《说文解字》: “霖, 雨三日以往。雨不止貌, 犁针切。”

霖霜 liɛ̃⁴⁴fəŋ: 霰。

阴治 iɛ̃³¹tʃi: 暗地里整人。“这人爱~人。”

uɛ̃

棍棍面 kuɛ̃⁴⁴kuɛ̃³¹miã: 细长圆面条。

侗 xuɛ̃²⁴: ① 整个的。“吃个~鸡”。/ 《说文解字》: “侗, 完也, 胡困切”。② 所有的, “~都走了”/“~全: (完全, 完整无缺)”。

温肚子 uɛ̃³¹tu³¹tsi: 温的。“~水”。

aŋ

旁 paŋ³¹: 边。东~。/ 西~。/ 南~。/ 北~, / 这~。

帮尖 paŋ²⁴tɕiã³¹: 可以, 差不多, 够格。

“他当个先进~。”

门 maŋ²⁴: “门上”的合音, 指门前。

防顾 faŋ²⁴ku: 提防, 防备。

纺线虫 faŋ⁴²ɕiã⁴⁴pʃəŋ: 纺织娘。蝉的一种。

撩眼 saŋ³¹niã⁴²: 惹人讨厌。

侷 tʃaŋ²⁴: 放纵, 狂妄, 引申为言行轻浮。“看他事没干成, 人先~得不行。”《集韵》: “侷, 狂也, 中良切。”

长短 tʃəŋ²⁴tuã: 无论如何。“便宜没好货, ~莫上当。”

场合 tʃəŋ²⁴xuo: 赌场。

晌午 ʃaŋ³¹u: 中午。

嚷制 zəŋ²⁴tʃi: 嘲讽。“你~人呢!”

蹀躞 zəŋ⁴²tɕiã: ① 骚扰。“人家忙的很, 再别~人家了”。② 踩踏。

濂 k'aŋ³¹: 某些菜类失去水分中心疏空。“~心萝卜不好吃。《说文解字》: “濂, 水虚也。”

炕 k'aŋ⁴⁴: ① 用火烙烤。《说文解字》: “炕, 干也, 从火亢声。”② 用土坯砌成的卧处, 下有洞, 可以生火取暖。

当下 taŋ⁴⁴ɕiã⁴⁴: 立即, 马上。“人家叫你~就去。”

当腰 taŋ³¹iaŋ²⁴: 中间。

郎猫 laŋ²⁴mau²⁴: 公猫。

iaŋ

酱水 tɕiaŋ³¹lei: 快煮熟的青菜泡在水里发酵变酸后的泡菜水。这种泡菜叫“~菜”。把长而乏味的叫“~话。”

臼窝 tɕiaŋ³¹uo²⁴: 石臼, 亦称“石窝”。“碓窝”。

将个 tɕiaŋ²⁴ kɔ²⁴: 刚才。“他~进来。”

搆 tɕiaŋ⁴²: 用锨、叉把物体往上或往外扔。

腔子 tɕ'iaŋ³¹tsɿ: 胸膛。

向 ɕiaŋ⁴⁴: ① 希望。“有~”/“没~” ② 机会。“碰~ / 浪~ (碰机会)。”

相端 ɕiaŋ⁴⁴ tuā: 推测。估计。“你~ 这事是能干还是不能干。”

娘 niɑŋ⁴⁴: 叔母。

仰棚 niɑŋ⁴² p'ɛ: 屋内顶棚。

凉冽 liɑŋ²⁴ lie: 伤风、感冒。

两挑 liɑŋ³¹ tiaŋ⁴²: 姐、妹的丈夫之间的关系。亦称挑担。

亮黄 liɑŋ⁴⁴ xuaŋ²⁴: 丢丑。“亮了黄”。

洋 iaŋ³¹: 逗 (人或动物)。有意思。“~ 三 (言行风趣幽默的人)”。

佯狂 iaŋ³¹kuɑŋ: 轻狂不认真。

洋火 iaŋ²⁴ xuo: 穿戴时髦阔气。

uaŋ

杓 kuaŋ⁴⁴: 畦子 (量词)。

逛娃子 kuaŋ⁴⁴ ua tsɿ: 游手好闲, 举止轻浮的人。也称溜逛锤、逛蛋。

黄风 xuaŋ²⁴ fɑŋ: 大风。

黄黄馍 xuaŋ²⁴ xuaŋ³¹ muo⁴⁴: 发糕。

后 xuaŋ⁴²: 下午。

ɔŋ

姘 fɑŋ³¹: 俗写作“疯”, 活泼好动显得轻浮。“外女子~ 张倒怪。”《集韵》: “姘, 凡好而轻者, 赵魏燕代之间曰姘, 敷容切。”

风坎 fɑŋ³¹ k'ā: 风箱。

争 tsɑŋ³¹: 欠, 差。“他~ 人家的帐, 好几年没还清。”

狰 tsɑŋ³¹: ① 莽撞。“这娃~ 得很, 是非没弄清呢, 咋唬啥呢!” ② 干活出力蛮干。③ 强悍, 厉害。

狰怱 tsɑŋ³¹ suŋ²⁴: 行为莽撞, 不顾后果。

挣 tsɑŋ⁴⁴: 累, 费劲。

生活 sɑŋ³¹ xuo: 毛笔。

蒸烙馍: tɕɑŋ²⁴ luo³¹ mo: 先烙后蒸或贴在锅帮连蒸带烙的馍。后者也称“各(kɔ³¹)巴馍”。

行 xɑŋ²⁴: 走, 引申为行动。《说文解字》“行, 人之步趋也。”~ 情 (搭礼) / “~ 动。”

等路 tɑŋ⁴² lou⁴⁴: 拦路抢劫。

澄渣 tɑŋ⁴⁴ tsɑ³¹: 丢人的洋相。“澄他的渣。”

能焉的 nɑŋ²⁴ iā³¹ti: 自以为能 (形容短语)。

冷子 lɑŋ⁴² tsɿ: 冰雹。

冷怱 lɑŋ⁴² suŋ²⁴: 言行不受约束, 不计后果, 一味蛮干。“生水咋能~ 喝!”

iŋ

清白 tɕ'iŋ³¹ pei ① 清楚。“这事他~”。② 结束。“饭吃~ 咧”。

姓侯 ɕiŋ⁴⁴ xu: 猫头鹰。也称鸱枭 (ts'ɿ³¹ tɕ'iau)。

顶楞 tiŋ²⁴ lɑŋ²⁴: 吵嘴。

亭当 t'iŋ²⁴ t'ɑŋ: ① 快。~ 干。② 好了。“他把啥事都弄~。”

硬柴 niŋ⁴⁴ tsɑ: 木柴。

零干 liŋ²⁴ kā: 结束。损坏了。

赢人 iŋ²⁴ zɛ²⁴: 好, 漂亮, 比人强。“这娃长的~”/“他办了件~事。”

uŋ

松泛 suŋ³¹ fā: 轻松。“把事都办完了, 才~ 下了”。

怱管 suŋ²⁴ kuā⁴²: 不负责任。不管。

搯袖 t'uŋ⁴² ɕyŋ: 插在手腕上御寒的棉毛制品。

脓 nuŋ⁴⁴: 软得破坏了原来的内部结构。

“柿子~了”/“伤~了”/“面煮~了”。

Yŋ

胸痰 $\text{ɕyŋ}^{31}\text{xou}$: 肺炎。

拥肚 $\text{yŋ}^{31}\text{tu}$: 肚兜。

容 yŋ^{24} : 把祖先姓名按辈份排列起来, 供祭祀用的卷轴。

l

指甲花 $\text{tsl}^{31}\text{tɕia}^{24}\text{xə}$: 凤仙花。

自家 $\text{tsl}^{44}\text{tɕia}$: 自己。

侷茶 $\text{ts}^{41}\text{ts}^{24}\text{əŋ}$: 犹豫不决的样子。“人家请你呢, 你还~ 啥?”
《集韵》: “侷, 等也, 才诣切”。

尸气 $\text{sl}^{31}\text{tɕi}$: 食物发馊。“饭~ 了, 不能吃。”

试火 sl^{44}xuo : 试一试。“这事你甬管, ~ 一下再说。”

死叮 $\text{sl}^{42}\text{tiŋ}^{24}$: 说话做事呆板的人。

l

知不道 $\text{tɕl}^{31}\text{pu}^{31}\text{tau}^{44}$: 不知道。

执事客 $\text{tɕl}^{31}\text{sl}^{31}\text{k}^{24}\text{ei}$: 红白喜事请来料理事务的人。

吃摸 $\text{tɕ}^{41}\text{l}^{31}\text{mo}$: 估计。“我~ 这事能弄。”

吃瓜 $\text{tɕ}^{41}\text{i}^{31}\text{kuo}$: 招架。“~ 得住”。

吃黑食 $\text{tɕ}^{41}\text{i}^{31}\text{xai}^{31}\text{ɕl}$: 受贿。

拾掇 $\text{ɕl}^{24}\text{tuo}$: ① 打扮。“这女子越~ 越漂亮”。② 收拾。“天黑咧, 快~ 东西回呀”。

饰诡 $\text{zl}^{31}\text{kuei}^{42}$: 捣鬼。俗作“日鬼”。

ɕ

日 ɕ : ① 天。前~, 后~。② 太阳。

尔哇死 $\text{ɕ}^{31}\text{ua}^{21}\text{sl}^{31}$: 齷齪 (u^{24}su), 令人恶心。

睚 ɕ^{24} : 言行轻佻惹人讨厌。“喔人~ 的很。”《集韵》: “睚, 凡人相轻侮, 以为无知谓之睚。”

尔叶 $\text{ɕ}^{42}\text{sə}^{24}$: 现在。亦说“仍个”。

尔失 $\text{ɕ}^{42}\text{ɕl}$: 在意。

二蛋 $\text{ɕ}^{44}\text{tā}^{44}$: 作事不通情理, 蛮横无礼的人。也称“半吊子”、“二杆子”、“二百五”。

二马 $\text{ɕ}^{44}\text{ma}^{42}$: 公马。

二亦子 $\text{ɕ}^{44}\text{i}^{31}\text{tsl}$: ① 阴阳人。② 看着聪明其实愚蠢的人。

二大王 $\text{ɕ}^{44}\text{tə}^{44}\text{uaŋ}$: 厚而宽的长面条。

二拧八争 $\text{ɕ}^{44}\text{niŋ}^{31}\text{pa}^{31}\text{tsəŋ}$: 萎靡不振, 不清醒。也说“腻儿八争”。

w

喀咋 $\text{k}w^{31}\text{tsa}$: 锅巴。也叫“刮刮。”

蛇蚤 $\text{k}w^{31}\text{tsau}$: 跳蚤。

吃蹴 $\text{k}w^{31}\text{tɕiou}$: 蹲。

疙搅 $\text{k}w^{24}\text{tɕiau}$: ① 搅动。“腿~ 不动 (走不动了)。”② 引申为扰乱。“把好事叫你~ 瞎了”。

鸽脖 $\text{k}w^{24}\text{po}$: 鸽子。

克里马查 $\text{k}^{44}\text{li}^{24}\text{ma}^{31}\text{ts}^{44}$: 动作利索。

蛤蟆鱼 $\text{xw}^{24}\text{ma}^{31}\text{y}^{24}$: ① 蝌蚪。② 把搅团淋成蝌蚪状, 加调味汤吃的饭食。也叫“鱼鱼”。

第四章 语 法

第一节 名词的重叠用法

1. 习惯上重叠使用的，其意不变

叶叶 ie³¹ ie : 叶子。 根根 kē³¹ kē : 根儿。 稍稍 sau³¹ sau : 梢儿。
 楞楞 kuæ⁴² kuæ : 楞杖。 牌牌 pæ²⁴ pæ : 牌子。

2. 重叠后表小的意思

桌桌 pɿɿ³¹ pɿɿ : 小桌子。 柜柜 kuei⁴⁴ kuei : 小柜子。 刀刀 tau³¹ tau : 小刀子。
 袄袄 ŋau⁴² ŋau : 小衣服。 布布 pu⁴⁴ pu : 小布片。 车车 tɿ⁴² tɿ : 小车。
 勺勺 ɕuo²⁴ ɕuo : 小勺子。 渠渠 tɕ²⁴ tɕ : 小沟沟。

3. 重叠后词义转化

水水 fei⁴² fei : 液体物质。“醋~”/“辣子~”。
 面面 miã⁴⁴ miã : 粉末状。“~土”/“药~”。

第二节 后 缀

1. 普通话称谓中的“儿话”词，周至方言往往用“子”作尾

女子 ny⁴² tsɿ : 女儿。 娃子 ua²⁴ tsɿ : 男孩儿。 把把子 pa⁴² pa³¹ tsɿ : 把儿。

2. 周至方言人称后加“家”作尾。

娃娃家 ua²⁴ 'ua tɕa : 小孩子。 老汉家 lou⁴² kã tɕa : 老年男子。
 男人家 nã²⁴ zɿ tɕa : 男子汉。 女人家 ny⁴² zɿ tɕa : 妇女。
 姑娘家 ku³³ niã tɕa : 姑娘。 婆娘家 p⁰²⁴ naŋ tɕa : 已婚妇女。

第三节 疑 问 句

一 一般疑问句加“得”构成

1. 单音节词加在词前，或在单音动词后加双“得”

得是 tei³¹ sɿ⁴⁴ : 是不是。 得行 tei³¹ ɕiŋ²⁴ : 行不行。 得成 tei³¹ tɿ⁴² ɕɿŋ : 成不成。
 得去 tei³¹ tɕ⁴⁴ : 能不能去。 得来 tei³¹ lɕ²⁴ : 能不能来。
 使得得 sɿ⁴² tei³¹ tei²⁴ : 能不能使用？ 吃得得 tɿ⁴² tɿ³¹ tei³¹ tei²⁴ : 能不能吃？
 管得得 kuã⁴² tei³¹ tei²⁴ : 能不能管？ 杀得得 sa³¹ tei³¹ tei²⁴ : 能不能杀？

2. 双音词加在中间

知得道 tʂɿ³¹ tei³¹ tɔu⁴⁴ : 知道不知道。

说得清 ʃɔ³¹ tei²⁴ tɕ¹ iŋ³¹ : 能不能说清。

活得成 xuo²⁴ tei³¹ tʂ¹ əŋ²⁴ : 能不能活。

上得来 ʃaŋ⁴ tei³¹ lɛ²⁴ : 能不能上来。

杀得了 sa³¹ tei liɑu⁴² : 能不能杀了。

回得去 xuei²⁴ tei tɕ¹ i⁴⁴ : 能不能回去。

跟得上 kɛ³¹ tei ʃaŋ⁴⁴ : 能不能跟上。

二 以问作答加“得些”，表示“多么……”或“……成什么样儿”。

美得些 mei⁴² ti ɕiɛ : 多么美或美成啥了。

嫖得些 liou²⁴ ti ɕiɛ : 多么好或好成啥了。

白得些 pei²⁴ ti ɕiɛ : 多么白或白成啥了。

瞎得些 xa³¹ ti ɕiɛ : 多么坏或坏成啥了。

瓜得些 kuɑ³¹ ti ɕiɛ : 多么傻或傻成啥了。

唱得些 tʂaŋ²⁴ ti ɕiɛ : 唱成什么样子或唱得多么美。

喝得些 xuo³¹ ti ɕiɛ : 喝成啥样了或喝得多么美。

喘得些 pf¹ ǎ⁴² ti ɕiɛ : 喘成什么样子了。



安東岩 周村山下人家 1992年

人物志

本志设传、录。人物转载汉至当代人物 58 人。当代人物录中著录教授以上和担任副地师以上职务者。

第一章 人物传

挚恂 字季直，东汉人，博学多才，娴于文辞，常隐居于周至南山。东汉著名的经学家马融，曾跟随挚恂学习。挚恂喜爱马融的才华，将女儿嫁与马融为妻。东汉顺帝永和年间（136~140），公卿们举荐挚恂，公车征召，挚恂推辞不应；大将军窦武举荐挚恂为贤良，挚恂也不受。一时很有清名。

梁昕（?~约 569）字元明，祖籍安定（今甘肃泾川北）乌氏。其先世因做官迁居周至。梁昕年少时，温和谦恭。北魏正光五年（524），梁昕为萧宝寅行台参军，镇压秦州（今甘肃天水）羌族起义，任征西将军。后随尔朱天光征讨，拜为右将军，大中大夫。西魏文帝见梁昕容貌俊伟，特别器重，授河南郡太守，后迁任东荆州刺史。历任大都督、车骑大将军、散骑常侍、仪同三司。后被封为安定子爵。北周孝闵帝即位，梁昕为骠骑大将军。北周武帝天和（566~571）初年，拜为工部中大夫，陕州总管府长史。梁昕才干出众，在复弘农战沙苑中有战功；任东荆州刺史时，能以仁惠对待少数民族，受到少数民族信赖，流亡者纷纷归附。不论历官朝中和朝外，均有美誉。去世后，赠大将军，谥贞。

江融（?~684）唐周至人，通晓兵法，官至左史。江融编撰《九州设险图》，详细记载从远古至唐代的用兵成败史实。宰相魏元忠贫贱时，跟随江融，交游甚密，江融将自己所学，全部传授给他。当时很有美名。后来，周兴指责江融与徐敬业同谋，被斩于市。

李 观 唐周至人。先世由洛阳迁居周至，李观年轻时才干出众，被朔方节度使郭子仪器重，在郭的部下为坊州（今黄陵、宜君两县）防遏使，后因亲丧解职。其时，吐蕃进犯内地，唐代宗退往陕州（今陕县）。李观在周至率乡民千余人，据守黑河，阻截吐蕃。后任右龙武将军，检校工部尚书。去世后赠太子少傅。

张光晟（？～784） 唐周至人，行伍出身。唐天宝十五年（756）安禄山叛军攻陷潼关，唐军大将王思礼的座骑被乱箭射死。张光晟将自己所骑的马让给王思礼。不久，王思礼做了河东节度使，其偏将辛云京为代州刺史。后来，辛云京任河东节度使，奏请任张光晟为代州刺史。唐代宗大历（766～779）末年，张光晟迁任单于都护，兼任御史中丞、振武军使。代宗私下对张光晟说：“北蕃骄横日久，应当急速考虑防御之策”。张光晟受命前往北方镇守边关，军威大振。唐德宗建中元年（780），回纥人突董梅录带领许多人从长安回去，车辆满载金帛，相属于道。张光晟对其所载之物有怀疑，暗地命驿吏用长锥刺探，发觉车上装载的是诱掠来的妇女。于是，张诱骗突董梅录及其部众赴宴，捕杀 1000 余人，仅留 2 人回去报信，并发给被掠妇女路粮，让她们返回长安，将金银布帛，分赏将士。不久，回纥遣使来唐控诉，代宗不愿过分撞伤回纥情面，就迁张光晟为右金吾将军，再降张光晟为睦王傅，又改任太仆卿。从此，张感到空负才能而不得志。

783 年，朱泚叛唐，占据长安，被拥立为帝。唐德宗逃往奉天（今陕西乾县），朱泚任命张光晟为节度使，兼宰相。后来，朱泚接连失败，时择精兵 5000 给张光晟，驻九曲。张光晟暗与唐将李晟联系，有归顺之意。李晟讨平朱泚，张光晟率众投降。李晟见张心诚，又有才干，想奏请皇帝加以任用，华州节度使骆元反对，李晟不得已，将张光晟拘捕。后皇帝下诏，张光晟被斩。

赵 瞻（1019～1090） 字大观，今二曲镇南辛头人。宋代进士，出任孟州司户参军，调任万泉县（今山西省万荣县一带）令，捐圭田修学校，远近的学子来此读书。后改任夏县（今山西省夏县）令。筑八监堂，书写贤名县令的政绩作为借鉴。又以秘书丞知永昌县（今甘肃省金昌市郊）。修筑 6 条渠堰，灌溉农田，农民因争水而告状打官司得以止息。赵瞻因之升为太常博士，威州知州。

赵瞻认为：威州、茂州是少数民族杂居的地方，分开难以治理，不如合并建郡于汶川，赵瞻把这些详细写出送给朝廷，称为《西山别录》。熙宁年间，朝廷治理西南就以赵瞻此书为依据。

赵瞻迁任尚书屯田员外郎。英宗治平初年，任侍御史。

宋英宗为濮安懿王允让之子，仁宗立为皇子。即位后，朝臣因讨论崇奉濮安懿王典礼问题发生争论。赵瞻也积极地参加这场争论，因此被贬为汾州通判。英宗欲命宦官王昭明等 4 人为陕西诸路钤辖，招抚诸部。赵瞻极力反对，上书争辩，终使英宗接受意见，撤回监军宦官。

宋神宗即位，迁赵瞻为司封员外郎，商州知州，又任提点陕西刑狱，王安石变法执政之初，曾建议提拔赵瞻任要职，以巩固变法，被赵瞻拒绝。赵瞻反对王安石为富国而

实行的理财新法。熙宁三年（1070），赵瞻任开封府（今河南省开封市）判官，与王安石决裂，被外任陕西转运副使后，改任永宁军转运使。因双亲年老，经请求，为同州（今陕西省渭北一带）知州。转任京西转运使；旋因亲老，请还乡里，任凤翔太平宫提举，守父丧3年后，为朝议大夫，沧州（今河北沧县一带）知州。

神宗元丰年间，黄河在小吴决口，向北注入界河，然后向东入海，因故道淤积过高，不能复归，但朝廷却准备役使大批民夫，堵塞北流，使河水回归故道。赵瞻极力阻止，陈述利弊，使朝廷下诏罢役。哲宗即位，赵瞻为朝议大夫，太常少卿，迁户部侍郎。元祐三年（1088），授枢密院直学士。次年，以中大夫同知院事。

黄河上游和河北一带的少数民族，看到青唐（今西宁市，吐蕃城名）首领软弱可制，想借助宋兵将其废掉，边臣也极力请朝廷兴师，赵瞻认为青唐首领虽失众心，但无侵犯之举。且若攻其不克，则兵端会由此而起。他反对兴师，意见被采纳。赵瞻又奏发渠阳军，以纾荆湖之力；又请下诏先谕西夏，使其归还掠去的永乐人口。

赵瞻去世，太皇太后深为惋惜，车驾亲临送葬，停止上朝两天。赠银青光禄大夫，谥懿简，绍圣年间，被认为是元祐党人，追夺所赠官。

赵瞻著有《春秋论》30卷，《史记抵牾论》5卷，《唐春秋》50卷，《奏议》10卷，文集20卷，《西山别录》1卷。

张几 字知几，辛街里人。明正德五年（1510）中举，九年（1514）中进士，任广平府（今河北省鸡泽等9县地）司理，不阿谀权贵。有个纨绔子弟行贿败露，有位大臣嘱咐张几宽释，张几却依法公断。一些农民的土地低洼，每年为水潦所苦，张几引导这些农民种植莲藕，卖钱以缴纳赋税。后来，张几调往真定（今河北省正定南），整顿吏治，解决疑难，剖判冤案，很受人们欢迎，后又被召入刑部，因回避亲属关系而改任松江府丞，又调任山东佥事，按察青州（今山东益都县）诸郡。沿海地区有许多泼皮无赖和亡命之徒勾结一起，挟持群众，屡禁不止。张几查知，随即暗中捉拿当地与其有联系的豪强，那些无赖和亡命之徒闻风逃散，藏于邻近府县。张几务要捕获归案，但邻近府县憎恶张越境求功，同去会见御史。御史不但不支持张，反而弹劾张，于是被贬。张几愤然说：“我已成老嫗，不愿再涂脂抹粉，取悦他人”，当即解下印绶，辞官回家。

王三聘（1501～1577）字梦莘，号两曲，明兴仁里（今辛家寨村一带）人。父亲王玉，因被人诬陷而含恨去世，赠南京大理评事。王三聘此时10岁，母亲辛氏25岁。辛氏含辛茹苦，奉养老人，抚育孩子，竭力供养王三聘读书，孀居40年，因王三聘知名而被封为孺人。

王三聘读书，只讲求大义，不注重章句，文章颇有韩愈、苏轼诸家之风。明嘉靖十年（1531）中举，十四年（1535）中进士，初任大理评事。不久，改任河南佥事。王三聘用心整治，制定规则，人们很敬重他，母亲去世后，王守丧3年，期满改任四川佥事，适逢当地少数民族起义风起，王招抚义军中的流民，发展生产，使社会得以安定，但却被人攻击为怯懦，于是他愤然离职，回归故里。

王三聘家住房破旧，仅能遮蔽风雨，但王仍急公好义周济乡亲。阳化河长期淤积，

水流不畅，泛滥成灾，王三聘观察地形，组织人力，修理河道，使洪水畅达渭河，水患止息；周至未修县志，王三聘请示县令，自己组织编修；他设立义学，把乡亲子弟中充弟子员者作为一个等级，讲习文艺；8岁至15岁的作为另一个等级，诵习小学；王三聘还购置义田，扶助亲族中贫困不能自给者。

王三聘回乡30年间，著有《五经集录》、《小学集注》、《性理字训》、《三字经训解》、《字学大全》、《子史节录》、《古今事物考》、《周至县志》（参见《附录·修志记》）、《禹贡注解》、《终南仙境志》、《养生日录》。

赵忻 字子乐，明终南里人（今终南镇一带）。父亲赵应麟，随阮朝东研习《春秋》，多有创见，但去世很早。赵忻善承父志，年少时机智敏捷，行为端庄。明嘉靖十六年（1537）中举，二十年（1541）中进士，出任长洲（今江苏苏州市西南）知县，凡所理事务，都要弄清事实，无所偏曲。对于狡黠的官吏，一概排斥，决不宽免。长洲人都很感激他，立碑记载他的政绩。后升为刑部主事员外郎郎中，又出任保定（今保定市）太守，正遇饥荒，饥寒交迫的乡民酝酿起义。赵忻看到这种情况，即行开仓赈济饥民。后来，御史认为赵忻有应变才能而举荐，皇帝重赏赵忻。赵忻在冀州（今河北省中南部）带兵驻防，整饬武备，训练士卒，声望很高，贪官污吏见到赵都惴惴不安。这时，倭寇活动猖獗，赵忻催饷紧急，被人议论指责，贬为广东佾事。不久，又晋升为湖广参议。后辞官回家。

李复聘 字叔征，号秦麓，明辛街里（约今祖庵）人。明嘉靖四十年（1561）中举，四十一年（1562）联捷进士，任闻喜（今山西闻喜县）知县。时税赋苛重，人民疾苦，而官吏却催科急促。李复聘到任，了解到实情说：“婴儿饥饿啼哭，此时却夺走乳头，这是慈母的作法吗？”李尽力安抚饥民，减免税赋，等到百姓稍有宽裕时，再确定缴纳税赋的期限，大多数人按时完成。后来，李复聘升任广东道御史，不畏强权，上疏弹劾显要的执政大臣1人，有大功勋的贵族1人，举荐深孚众望的大臣10人，揭发千户洪勋侵害财产的罪状，一时风裁赫然，调任四川按察司佾事。这时，四川中部人民生活困苦，许多人组织起来劫富济贫，统治者深感不安。李复聘认为：这些“盗贼”之所以敢起来“做乱”，是因为饥寒所迫，如果以武力镇压，必将促其反叛，于是李推诚安抚，人民起义逐渐平息。不久，李复聘升任江西参议，因病辞职回家。后又举荐复起，分守郧襄，见当地居民悬耜待哺，立即开仓赈济。皇帝的一个亲信胡作非为，李复聘予以严厉制裁。李后又升为副使，在蕲州（湖北长江以北，蕲春以东）驻防练兵，振兴武备，积储军需。

任澄清 字纯夫，号依山，周至人。明万历十九年（1591）举人，官至濮州（约今南濮阳等地）知州，清正廉洁，平易近人，所到之处都有政绩，后辞官家居。著有《仕隐类集》、《竹类集》、《韵略》、《易通》、《晋游稿》、《沙阳题咏》、《三云唱和集》等。

赵岫（1569～1637）字子函，一字屏国，号敦物山人，明代临川里（今尚村乡

大水屯)人,出身书香世家,容貌俊伟。幼年就十分聪颖,好读书,喜观《左传》、《史记》,特别爱读李白、杜甫的诗,为文深沉,有独到之处。曾受重庆知府朱秉器教诲,临摹虞世南法书。万历十三年(1585)中举,考取《春秋》第一名。因3次考进士未中,遂无意进取,致力于金石考据学的研究。

赵酷爱金石文字,精于书法,尤善草书,人们得他的片纸只字视为珍宝。赵每次去西安,坐在石鼓碑碣下抚摩研究终日。赵在荒野搜寻、审视拓摹、集录石刻古碑253种,每种写有跋文,和碑文一起刻印,书名《石墨镌华》,是继《集古录》和《金石录》之后的又一部著名金石书法名著。

赵还著有《植品》、《偏园记》、《计偕草园居》10首,《和遽伯五咏》等。

赵可行 字子达,明临川里人(今尚村乡临川寺)。先世从山西洪洞迁居周至。赵可行少年时是个孤儿,跟随祖父攻读,博览群书,关心时务。特别精通兵法及水利农桑知识。万历二十五年(1597)中举。初任中牟(今河南省中牟县)知县时,政通人和,百姓安宁。不久调任永城县(今河南省永城县)知县。当时永城发生水灾,河堤决口,淹民田舍,灾民流离失所,无家可归,起来劫富自救,统治者准备屯兵镇压。赵可行阻止道:“灾民无家可归致此,何必用兵镇压”。赵设计逮捕了几位带头的人,对其余的分给耕牛籽种,让他们回家安分种地,此后县治才稍有稳定。后谪授河南,被举荐复起,任夏邑县令,治理有方。母亲去世后,赵守丧3年,补任山东即墨县令,即墨发生饥荒,赵预赈海米赈济饥民,救活数万人,被称为救荒第一人,后升为莱郡郡丞,迁任太原丞。督运军饷于宁武(今山西省西北部),当时援兵中的逃叛者围攻忻州(今山西省中部偏北),招抚不能。赵可行建议说:“法度不立,则骄悍难制,必须用兵威摧毁他们的斗志,然后再招抚,即可平定”。以赵之计,乱军被平。贵州南部发生农民起义,声势浩大,经略请求朝廷选派将领镇压,赵可行被任命为思南太守,经略一意进兵,赵可行力阻未被采纳,经略大败。后来,赵可行被谗言中伤,致病去世。著有《兵议》流传于世。

杨楠 字志田,周至人,明万历二十二年(1594)拔贡,任龙安府同知。主张为学以研讨心性为本,以张载等历史著名学者自比。在河南任职时,赈救饥荒;在山西任职时,妥善调解民间纠纷;在四川任职时,保守危城,俱有政绩。后辞官归家,与长安冯从吾,渭上史莲勺,岐阳张心虞等人讲学于南山。著有《克己药言》。

王养民 号梅窗,明代周至人,因王养民的住室霏香精舍栽植梅花数十枝,遂取其号为号。年少时博览群书,对天文学很有造诣,四方的学者手持经典向他请教。崇祯末年,考取明经科,进入太学,但不愿做官。平生孤傲守节,洁身自好,有人拿着千金求王办事,王养民严辞拒绝。著有《书经璞记测注》、《傲言》等书。

赵于遼 字汝仪,号华峰,临川里(今尚村乡大水屯)人,明万历三十七年(1609)中举,三十八年(1610)中进士,任行人之职,奉命出使蜀地,后被提拔为云

南道御史，不久，调任直隶按察使，督察漕运。当时徐、沛、淮、扬之间的漕运被切断，江南的粮米数百万石不能北运，朝廷惊慌失措。赵于遼竭力经营，辗转运输，才使粮米运到京师。赵于遼又精通兵法，写出的论练兵奏疏，朝野佩服。后因劳累过度而去世，赠太仆卿。

王闰媛 明代孝廉庞源（号光轩，武定同知）的妻子，户县王九叙的曾孙女。幼年就十分聪慧，跟随外祖父赵庭瑞学习诗文。诗作温厚和平，庞源官至知府，王氏著有《唱和集》，其中《暖泉八咏》尤为脍炙人口。

李 颀（1627~1705） 清末明初人，字中孚，号二曲，又号土室病夫，二曲镇二曲堡人，父李可从，于崇祯十五年（1642），战亡于河南襄城。留下李和母亲彭氏，无片瓦寸土，度日艰难。彭氏决意教李颀从学，但无力供学，屡被塾师拒绝。李9岁入塾，只读过20天书，但李发愤自学，仅靠母亲纺织缝纫和李打柴换粮，杂以糠菜，维持生活。因之，面色如菜，人称李菜。

李颀在挖菜拾柴的空闲，也手不释卷。县内藏书之家，渐知李家贫力学，便任其翻阅。李随阅随还，数载之间，披览群书，写出了《二十一史纠谬》等笔记体习作，大约30岁时，认为这不是切己之学，非儒家正脉，便把这些著作烧掉了。从此，潜心于宋明理学。

康熙九年（1670），李在母亲3年丧服期满后，去河南襄城，为父亲“招魂”。常州知府骆钟麟，派人迎请李讲学。常州的士绅名儒争相听讲。后来骆钟麟把李讲学的内容汇集起来，名为《匡时要务》。李又在武进、无锡、江阴、靖江和宜兴等地讲学，所讲内容被记录下来，整理为《两庠汇语》、《锡山语要》、《靖江语要》。康熙十一年（1672），李返回陕西。次年主讲于关中书院，又在雁塔、富平等地讲学，力主讲学自由，认为“立人达人，全在讲学；移风易俗，全在讲学；拨乱反正，全在讲学；旋乾转坤，全在讲学。”与清廷钳制思想的政策相对立。

李所交皆一时名士，平生最为知己的是骆钟麟。骆为浙江临安人，顺治十六年（1659）春，任周至知县，下车伊始，便到李颀草庐，竭诚造谒。骆钟麟崇敬李的学问和为人，在生活上大力资助李。次年，80余岁的关中理学家，大荔人党子澄，冒雪来周至求学于李。是年秋天，甘肃天水人菜溪严，前来访问，结成忘年交。顺治十八年（1661）初夏，蒲城70岁的王省庵，来周至拜访他，相谈甚为投机。康熙年间，学者顾炎武两次访问他，探讨学术。

李颀的学问，兼采朱熹、陆九渊两派，认为“宋之教人，循循有序，中正平实，极便初学”；“陆之教人，一洗支离铜蔽之陋，在儒者最为儆切”。李主张各取所长，重视实学，反对空谈，提倡明体适用。他说“儒者之学，明体适用之学也”。“明体适用之正业，处也有守，出也有为，生民蒙其利济，而世运宁有不泰？”并强调“道不虚谈，学贵实效，学而不足以开物成务，康济时艰，真拥衾之妇女耳，亦可羞己！”李与顾炎武反复辩论体用问题，提出“明道存心以为体，经世宰物以为用”。把“格物致知”的“物”扩大到“礼乐兵刑，赋役农屯”以至“泰西水法”等实用学问。赞同“非气无以见性”的观点，说：

“言性而舍气质，则所谓性者何附；所谓性善者何从而见？”

李颉在理学上的造诣，被称为海内大儒；又和眉县李柏，富平李因笃同称为关中三李。清朝统治者多次笼络李，起初被以隐逸而荐举，力辞不就。后又被举荐为博学鸿词，李绝食坚拒。康熙四十一年（1702），康熙皇帝西巡至陕，几次派人征召李，李都以年老多病而坚决推辞。康熙帝亲书“操志高洁”匾送给李。

李颉希望朝廷整饬吏治，反对那些“实政不修，粉饰以为诈；持身不慎，弥缝以掩恶”的巧宦，对“嗜利耽耽”、“竞进攘攘”、“多得钱而好官我为，笑骂由他笑骂”的贪官污吏，深恶痛绝。怒斥其“剥民膏以事人”，“括民财以肥己”，“民生疾苦，昏昏绝不闻知”。李苦心选辑海瑞、任枫等廉吏的言行编成《牧政往绩》。康熙三十一年（1692），关中干旱，李上陈急务7条，为解救灾荒献策。李的作为，是从李发誓“吾辈须为天地立心，为生民立命”宗旨出发的。

李的著作，康熙、雍正年间均有刻本，光绪时补入《四书反身录》等篇，刻成《二曲集》46卷。其墓在二曲堡南。

张虎 张玉 张虎，字养吾，清代周至人，行伍出身，多次立功，升至汉中副将。吴三桂反清，四川失守，张虎跟随总兵费某，据守永宁（今四川永宁）城，城被围困，情况紧急。张虎见消极固守是守不住的，就打开城门，直冲敌营，手刃敌将4人，敌皆惊散，张虎也被伤数处，力尽战死。追赠骠骑将军。

张玉，字荆山，是张虎之子。父亲战死时，张玉16岁，发誓为父报仇，自请赴军。总兵费某喜爱其有志，就接收了。初任把总，后被提拔为宜君营参将，代任延绥总兵，多有战功，康熙帝召见，并赐予宫锦宸翰。

路元锡（约1722~1804）字命卿，号梅圃。今终南镇北堡人。清乾隆三十年（1765）被保进国子监，本科举人，四十六年（1781）大挑二等，任甘肃成县训导，后补任陕西朝邑教谕，所到之处，训迪有方，学风大变。路元锡生于农家，熟悉农民的疾苦，曾代理赞皇、新乐、良乡等县知县之职，后来补任藁城知县，办事认真，所属官吏不敢欺瞒；勤于公务，案头没有滞留的文书。路常言：“我贪图一日的安逸，民就要受一天的苦累”。做官10年，无冤屈和遗漏的案件。年近7旬时，辞官回家，教导儿子读书。82岁去世。

路德（1785~1851）字闰生，号鹭洲，路元锡之子，清嘉庆十二年（1807）中举，十四年（1809）中进士，被选庶吉士，学时未滿，改任户部湖广司主事。十九年（1814）因亲老，按制度回家奉养。父亲去世后，守孝3年，补任军机章京。路德长于书法，于公事之暇，读书写字。几乎都是四更睡下，黎明即起。京城里求路作文写字的人很多，没有空闲。于是积劳成疾，患了眼病。道光二年（1822），告假回家闭门修养。自订养目20余法，息心静养，过了1年多，视力逐渐好转。后来，路德因捐官房之事，被降职调任，遂辞官归里治学。

路德治学，以汉宋诸儒的学说为基础，以经训传注为宗，专主自反身心，不分门

户，力挽剽窃空疏之习，因此被邀请主讲于乾阳、象峰、对峰、关中、宏道等书院，前后 20 余年。严设课程，因材施教。一时陕西、山西、江浙的许多人都来受业。学生任朝廷内外职务者，数以百计；考中其他各科及再传弟子者，为数众多；文学侍从之臣，不少人出于路德的门下。

路德对于亲友中贫困的人，尽力资助。亲友去世后，其妻子无依无靠的，路德极力抚恤，不使有冻馁之忧。

路德所著时艺 11 种，收入《仁在堂文集》之中，又有《关中课士诗赋》、《蒲编堂训蒙》、《怪华馆诗集》、《怪华馆文集》；整理的别人著作有《五经文漪》、《三雍老人诗集》、《周易本义爻证》、《二竹斋诗集》等。这些作品，传到了朝鲜、日本、安南（越南）、俄罗斯。另有题跋、序记、志传、碑版 2000 余篇。路德精于书法，擅长绘画。死后葬于马召乡金盆村西。

唐 倬 字虎臣，号禄庵，二曲镇人。清嘉庆六年（1810）投陕甘总督杨某部下。在战场上，冲杀在前，毫无惧色，多次立功，被提拔为陕西秦州营游击。新疆张格尔叛乱时，唐设计擒获张格尔，升任新设巴尔楚克换防总兵，督修巴尔楚克城，并管理屯田事宜，计划处置，井井有条。道光十四年（1834）入京，在圆明园朝见道光皇帝，帝赐“勇果巴图鲁”称号，诰封建威将军，调任直隶提督。去世后谥为“勤壮”。

路慎庄 字子端，号筱洲。清代终南镇北堡人。路德的长子。道光十一年（1831）举人，十六年（1836）进士，授编修，博览群书，秉性磊落，不依附权贵。精通绘画，特别长于山水画。特授江苏淮扬河漕盐驿兵备道，去世后追赠光禄寺卿，诰授中宪大夫，晋通议大夫。所著有《蒲编堂书目》、《唾余稿》。其孙路孝植，字壬甫，日本东京驹场农科大学毕业，历任学部主事，教育部佥事，湖北教育厅长，中国农业大学校长。

路 岷（？～1863）字次舫，路慎舆的长子。咸丰元年（1851）恩科举人。十年（1860）进士，选庶吉士。同治二年（1863）从京城回家探亲时，正值李蓝义军进攻周至，岷被俘，软禁中，和王禹堂等策划外攻内应，密书射给城外清军，事泄，被杀。

王禹堂（？～1863）字幼沛，号笠渔，二曲镇北潭堡人。清道光八年（1828）参加乡试考取第 1 名，文笔骏逸，独具一格，与当时南方有名的汤鹏不相上下，在京城里有南汤北王之称，后考中进士，补任刑部主事记名御史。因性格豪放，不拘常格，与部员同事多有不和，于是请假回家，教书授徒，著述立说，王所著《土风草》是一部诗歌体地方志，富有价值。同治二年（1863）李蓝义军攻陷周至县城，王禹堂在县城被俘，软禁中，策划内应清军，事泄被杀。著有《樽酒路谈》、《四书说》、《百花诗草》等书，墓在二曲堡南。

李宗涛 原名李宗炎，字午山，今广济乡西堡人，天资聪颖。不到 20 岁就通晓十三经，文章写得很好，深得刘梅溪、路闰生赏识。清道光十四年（1834）举人，二十四

年（1844）进士，授编修，考御史转兵科给事中，出任湖北武昌太守，被胡林翼所器重，委托李筹措军饷，征收税捐，李能措置宽裕。胡林翼以其有才而举荐。不久，朝廷命李宗涛去河南署任开封。次年，改任黄河观察使、河南提刑按察使、河南布政使。李宽宏廉明，政绩卓著。

同治元年（1862）五月，李宗涛回家守孝，多隆阿请李帮办军务，筹运饷需。次年李蓝起义军攻陷周至县城。多隆阿在苏家沟打败回民军后，率军回周至，兵临城下。多隆阿想用巨炮向城内轰击，李宗涛认为，这样会杀伤很多城内居民，“玉石俱焚”，李阻止炮击，请延缓进兵，以保全人民。多隆阿没有炮击，城内居民生命财产免遭灾难。

周维翰 字松生，翠峰乡陈家村人，周学习毅力韧拔，手不释卷，渐渐融会贯通。清咸丰元年（1851）举人，六年（1856）进士，选翰林院庶吉士，授四川珙县知县，治理有方。有1乡民，被人诬告，10余年案情不明，周维翰认真查访，平反这起冤案，为百姓所赞扬。

苏鼎（1845~1895）字九牧，清代今司竹乡阿岔村苏家堡人。少年时立志为民解除痛苦，决心刻苦自学。同治年间由监生助饷，授知县，加同知衔，任四川双流县知县。

双流县东濒锦江，西临温江，河流纵横，多系水田。苏鼎到任，接得许多悬案，尤以农田灌溉、排洪纠纷引起械斗案为多，民怨最大。苏鼎遍访县内知情士绅，得知原因是用水、排水缺乏规划，水政无章可循。苏规划了全县水系，制订章程，动员全县男女劳力开渠修堰，加固堤岸，疏浚水塘，旱涝兼治。苏和农民同劳动，激励农民苦干。当年完工受益，按章灌溉、排水，农民安心生产，庄稼连年丰收。

双流悬案中，有一岳父与女婿互告的疑难案。少妇张某从婆家返回途中失踪。岳父告女婿杀妻。女婿告岳父藏女不送。苏鼎细审案卷后，微服下乡，查明详情，得知此案与双流名绅李某之墓有关，墓主之子亦为名绅。苏鼎即行领人启墓查验，名绅力阻不允，苏鼎以官职担保，方才启墓，经查验棺木和墓室，尚无疑点。苏鼎沉思片刻，下令移棺再掘，果然掘出1具少妇尸体。苏鼎就地开审，从蛛丝马迹入手，查出凶手原是1个掘墓人。原来少妇自娘家返回途中，经过墓旁，墓室刚刚掘好，仅留凶手在墓旁看守，凶手见少妇独行，强奸未遂，致死人命，乘无人之机，将少妇掩埋于墓室下面。墓主归葬后，使其成为无头命案。苏鼎依法惩处凶手，得到人们称颂。

苏鼎在双流任职3年，人称苏青天。归里之日，双流民众10余人护送数千里到周至，并送政化西蜀大匾。

李东旭 字明初，今广济乡何家村人。清光绪二年（1876）举人，春试未中，便回家教书，讲解精切，远近的人都喜欢跟他学习。光绪十二年（1886）、十四年（1888），主讲于对峰书院，严格设置课程，对聪明勤奋的学生，热心辅导，殷切鼓励。当时周至秋试困滞多年，及后3科，均有2人考中。人们认为这是李东旭善于教育的结果。

光绪十五年（1889），李东旭参加会试，为大挑二等，授任白河县教谕。振兴教育，悉心栽培奖拔人才，许多人出类拔萃。白河县有位姓谢的人，辞职家居，敬重李东

旭的品行和学识，把儿子谢馨送来跟李东旭读书，2年以后，谢馨应试高中，蜚声翰苑。

李东旭操守廉洁，在任所去世，几乎没有用以葬祭的资产。谢馨感激李的培育之恩，竭力资助；知县尹昌龄与李东旭平时十分投机，结为莫逆之交，也捐资帮助办理丧事。这样，葬祭才得以进行。其子护送灵柩回周至时，李东旭在白河的第子门人，含泪护送至30里外的夹河关。

辛宗元(?~1913) 辛家寨乡辛家寨人，家境贫困，没有固定家产，以医牛为业，辛的母亲被地主怀疑偷麦穗，被地主刺死。辛宗元告状无门，遂加入哥老会，为周至等地哥老会的首领。辛立志反清，杀死本村恶霸。清宣统三年(1911)，省城西安民军举行反清起义，辛宗元在周至响应。9月3日辛宗元召集哥老会员百余人，并联络村中贫苦农民，围攻县城。在城内人士的接应下，5日攻进了县城，知县左一芬为维护自己的统治，纠集土匪无赖，释放狱中囚犯，赏以重金，疯狂向义军进攻，义军失败后退出县城。9日，会合西安来援的周至籍学生及民军数十人再次攻进县城，知县左一芬逃跑。县城光复。辛宗元又参加了咸阳起义。民国2年(1913)，取缔哥老会，辛宗元及亲属4人因地主诬告而被杀。辛宗元的头被悬在县城东门外。墓在辛家寨村东。

任秉璋(1878~1917) 号奉臣。竹峪乡任家城人。年少时聪颖好学，光绪年间举人，留学日本，于明治大学法政科毕业。朝考七品京官，出任甘肃某县知县，为政清廉正直。辛亥革命后，任陕西高等审判厅厅长。不久，转任甘肃高等审判厅厅长。染疾而亡。

任肇新(1868.10~1927.9) 辛家寨乡大寨村人。其父任焕珍，文盲，农民，因被人骗写地契而告状，反被知县刘大来嘲讽并抽打，含冤起誓，教子读书。光绪二十四年(1898)，任肇新中进士，授内阁中书，及第10日内父母双亡，在家守孝3年。后任甘肃循化厅同知。为官清廉，处事公平得当，誉为青天。莅任初，书衙署楹联：受半文百姓钱，明有国法，暗有天谴；做一点亏心事，近报本身，远报子孙。辛亥革命后返家时，仅带书籍、手稿数箱。回家无力置办田产，家人被土匪绑票，亦无资赎回。曾任陕西省第二届参议员。逝后入殓，3周年时家人方将其掩埋于村边。

任为人耿直宽厚，热心地方文化教育。设馆课徒之余，钻研医学，治病不分贫富，免收诊费。救助贫孤，不遗余力。主持重修《周至县志》，民国14年(1925)刊行，全志8卷，资料翔实，内容丰富；但仍沿用封建思想，记述烈女400余人，在《方外·方技》中记有迷信内容。为人撰写碑、表、联、志等尤多。

其子任建勋，字志琦，号晓峰(1892~1973)，聪颖勤学，留学日本，因学资接济不上而回国，毕业于浙江甲种蚕业学校，历任甘肃省财政厅秘书、周至县劝业所长、县文献委员会主任、县参议员等职。着意振兴地方实业和文化教育。大力推广农业技术，提倡栽桑养蚕，育植优良桑苗。民国20年(1931)，任与县长去西安途中，见前行1车，满载妇女，经查问，原是人贩子拐卖的贫苦妇女。任把被拐妇女送入县救济院做

工，将其中1人收养为义女。任建勋参与重修《周至县志》，熟知周至人文掌故，与邑绅合力筹印《乡贤集》。不顾村人反对，将村中庙宇改建为学堂，并亲往教课。中华人民共和国成立后，在家务农，视草如敌，农闲时，昼领儿孙除草，夜就马灯拔草，田间院落，寸草不留，村人称其草阎王。

刘崑玉（1869~1932）字玺侯，号退谷，初名宗关，马召乡崇信巷人。清庠生，光绪三十二年（1906）被招募到新疆总督府测绘科为科员，受命率领测量小组，跋山涉水，历时年余，行程万余里。勘测中俄边界新疆段，并更换界碑。清政府授他1枚金质奖章，升任测绘科少校科长。

民国2年（1913）、3年（1914），刘崑玉奉命谈判，并收缴新疆东北一带回蒙等少数民族政权的印诏。民国政府嘉奖刘1枚红色勋章，晋升为陆军中校军务科长。后因家中老人病危，回西安在陕西省府供职3年，年迈后辞职回到故里。

刘见故乡文化落后，多方奔走，筹集资金，在马召镇西兴办鹿鹅学堂。民国13年（1924），学校准备开学时，被洪水冲毁。晚年，刘回顾新疆经历，写成约13万字的《游新记》，书分3部分。一是写测量中俄边界时所见所闻，记述中俄边界西段5000余公里的界碑位置变迁、周围地形、军事要塞、兵力分布以及沙俄侵略中国西北边疆等情况；二是边疆一带几个县的县志，重点写军事要塞；三是回民领袖肖格尔起义的始末。又将从新疆回西安的路途见闻写成约6万字的《省亲记》，记述刘在新疆的历次重大活动，以及途中见到的民不聊生的情景。这2部书是近代重要的军事地理著作。

刘回乡后多方搜求地方资料，怀揣笔纸，手提砚台，走访故老，采录碑石，重新订正补充明代王三聘所写的县志，写成《广两曲志》一书，仿照史书体例，每章末尾写有评论，比同期县府的重修《周至县志》科学且观点进步。还著有《周至六朝石墨集》、《续终南仙境志》、《天山山脉志》、《中俄国界志》、《新疆地理志》、《平弧实用》、《金石草》、《历史金石大纲》等书。

张宗昌（1912~1937）翠峰乡页家梁人，文盲。青年时辛勤劳作，家境始有好转。张宗昌喜欢交朋友。有结义弟兄10余人。民国23年（1934），国民党政府不顾逃荒回归的百姓死活，摊派苛重粮款。是年9月乡丁驻页家梁催收粮款，随意打人抄家，张宗昌之兄亦因无法缴款而被捆打，乡丁抢走耕牛。张家设法赎牛不能，张宗昌气愤中邀结义兄弟，商议对策，适逢乡丁又来催粮款，张宗昌和结义兄弟打跑乡丁。官府闻报，命乡约捉拿张宗昌，亦被赶走。乡约诬告张宗昌“聚众谋反”，调保安队捕捉不成，烧毁张家马房，将张的胞兄吊打11次，昏迷不醒。因此，张宗昌带众弟兄袭击乡约张生财家，张生财一家躲入地窖，被张用烟熏死。保安队再次追进页家梁，未抓住张宗昌，烧了张家3间住房，挖了张家祖坟。张宗昌被逼上南山。

11月，张宗昌在沙梁子突袭挑子队，抢取货物，用其10匹布换得长短枪各1支。又拜厚畛子某绅士为干父，得到20余支长枪，1支短枪。张宗昌率五六十人，公开起事。

张宗昌率部攻进翠峰乡公所，缴枪14支；又袭击乡长家，缴枪七八支。竹峪后沟何家是恶霸。张宗昌率部包围了何家，何家老小逃进高窑。张命人挖开高窑，塌死2

人，活捉3人，张把民愤最大的何老三枪决，开仓放粮。将财物大部分给群众。队伍发展到500余人，编成1个大队，6个中队。当地群众称张宗昌为张善人。

民国24年（1935）秋末，张部在彭家坪遇到红军后卫部队。红军首长对张部人员讲了话，送给银元枪支。红军转移后，张按约攻打茅坪、华阳之敌，掩护红军。此后，张部纪律较严，1名队员奸淫民女，被张枪毙，派人向受害者及家属赔情道歉。

次年正月十二日，国民党县政府以县保安队队长职位为诱饵，准备围歼张部。张部在广济小留村与县保安队遭遇激战，张部撤到翠峰山休整。3天后，国民党河南警二旅来人请张部归编北上，张率少数志愿者入豫，编入国民党警备第二旅，张任营长，但该部散漫扰民，张又离豫回陕，召集旧部，组成近600人的武装队伍。

民国26年（1937）七八月间，武功县乡团内讧，团副刘玉海等百余人投靠张宗昌。10月共产党派张光天争取张宗昌的武装，张宗昌同意归顺。这时国民党也派人拉拢张宗昌，由于张宗昌行为无常，突然决定杀害张光天。行刑中张宗昌为留下人质索款，复又拘押，张光天和看守相约逃出，看守被打死，张光天逃离。11月国民党县政府派人同张宗昌议和，来人与刘玉海密谋后，设下圈套，张宗昌中计，被杀于县城大仓。

武匡时（1921~1941） 尚村乡疙瘩头人。其父武麒麟，在家自办私塾，选择介绍新文化、新科学教授学生，思想开化，教学内容进步。武匡时随父读书，有匡正时弊之志，学习吃苦，有钻劲，成绩总是名列前茅。又爱好体育，双手上树，立姿倒姿，均轻捷灵巧。锻炼的体魄强健，性格开朗，聪明直爽，敢作敢为，善交朋友。民国25年（1936）夏天，武匡时考入西安二中，受革命教师的思想影响，是年11月中，加入中华民族解放先锋队，西安事变中，武匡时和同学何可人、何其仁等积极参加游行，宣传抗日救国主张。次年8月日本飞机轰炸西安，武匡时被派遣回村宣传抗日，在私塾教学生们唱《义勇军进行曲》、《大刀进行曲》，在农民和学生中宣传党的抗日主张。

民国27年（1938）4月，武匡时北上延安，入瓦窑堡军事队4大队1队学习军事，加入中国共产党。10月毕业，分配到冀中抗日前线，在8分区任独立大队排长。他满怀民族义愤，作战十分勇敢，多次与日本侵略军作战，灵活机动，出色完成任务，升任副连长、连长、副大队长（营级）。民国30年（1941）日本侵略军在冀中对八路军根据地进行惨无人道的大扫荡，转移途中，独立大队与数倍于己的日本侵略军遭遇。武匡时指挥战士们与敌展开激烈争夺战，在敌企图包围独立大队时，武匡时立即组织部队突围，亲自带10余人掩护，完成任务后，掩护人员被敌人包围，战士们又毙伤侵略军多人，日军蜂拥而上，武匡时带领战士们与敌展开白刃格斗，壮烈牺牲。

李萃亭（1883~1941） 名荟堂，以字行，晚号潜斋，别署忧时野人。祖庵村东寨（今户县蒋村乡东寨）人，李萃亭天性聪颖，见识过人，幼读家学，鄙视科举制度，不习八股时艺；在父兄督课下，孜孜勤奋，攻读经史诗文，卓有成就。27岁游蓝田，从学于牛兆濂，北访茂陵张鸣山，研究宋明理学。他认为程朱派的维护名教纲常，不利社会进步，反对其先知后行说。推崇陆王派的知行合一说。一生钦仰王船山、李二曲学行

一致的高风亮节。辛亥革命后，在白龙沟千户村等地讲学。后来，李萃亭和其兄李沉斋节衣缩食，积蓄资金，购置房屋，在蒋村办起私塾，名为静修学舍，以讲授经史古典文学为主。李氏兄弟学识渊博，诲人不倦，尤其关心照顾贫苦学生。民国 22 年（1933）秋。国难日急，李萃亭将静修学舍改为周至私立甘西小学，教学新旧并重，提倡自由读书。执教者为共产党员和进步人士。“七七”事变后，李拥护中共“八一”宣言，为抗日救亡，宣传群众，募捐支前，倡导成立抗日抗敌后援会等。学生有去泾阳、云阳青年训练班者，教师有去延安抗日大学学习者。学校经常迎送保护来往于前后方的革命人士。成为掩护共产党活动的场所。

民国 27 年（1938）学校建立了中共党的组织，成为地下活动的据点。李萃亭要求加入地下共产党组织。次年，经张景文介绍加入中共。李萃亭鼓励儿子李光先奔赴延安，参加了革命，后于 1939 年在山东郯城与日寇作战中壮烈牺牲。

在李萃亭的领导下，甘西小学以当时教材为装点，实际教学内容是《社会发展史》、《大众哲学》、《唯物辩证法》、《论持久战》等书和《新华日报》上的重要文章。李协助党组织，在中学生中发展了一批党员，并将一些党员和进步青年输送到延安。

民国 29 年（1940）9 月 14 日，国民党周至县长，率人包围查封了甘西小学。次年 1 月 30 深夜，国民党周至县长派人再次包围甘西小学，抓走了李萃亭。面对审问，李态度从容，坚贞不屈。第 2 天，李萃亭和几位进步教师被押送到西安国民党省党部。

李萃亭在狱中英勇顽强，国民党特务施以灌辣椒水、坐老虎凳、烙铁烙、棍棒打等酷刑，李被打得遍体鳞伤，始终大义凛然，宁死不屈，每当痛不可忍时，就大骂敌人：“暴政！暴政！暴政！”从未吐露一点秘密。

国民党特务迫于社会压力，于 4 月 20 日允许负重伤的李萃亭保外就医。8 月 25 日李萃亭终因被残酷折磨，病重而死。

民国 33 年（1944）冬，陕甘宁边区将李萃亭的事迹编绘成连环画，在保安工作展览中展出。中共“七大”期间，李萃亭的名字载入《中国共产党烈士纪念册》中。

李育英（1900～1946）原名菊瓶。女，民国时辛家寨乡新建堡人。父亲李枝杰，不满清朝腐朽统治，从事教育，绝意仕途，加入同盟会，民国建立后任周至参议会议员。

李育英自幼随父读书，深受父亲进步思想熏陶。父亲因不同意给李育英缠脚，与家族发生尖锐矛盾，便带李育英外出，边教书，边教李育英学习。

民国 14 年（1925），李育英自西安女子师范学校毕业回到周至，积极宣传进步思想。次年，周至禁止缠足，倡导妇女放足的天足会成立，李育英担任主任委员，现身说法，倡导姐妹们放脚，四处奔波，足迹遍布全县各地。民国 16 年（1927）正月，李育英由开明人士陪同，去凤凰岭村宣传放脚，人们争相围观嘲笑李育英的大脚。李跨上会场中的碾盘子，让大家都能看见大脚。此举引起哗然大笑，她既感慨又痛心，慷慨激昂地痛陈缠足对姐妹们带来的灾难，号召妇女觉醒，起来争取男女平等。李育英痛感妇女愚昧，缺少文化知识。决意创立女子学校，改菊瓶为育英，以示决心，得到全县各界进步人士的支持。经过 1 年多的努力，周至县立女子小学于民国 17 年（1928）底成立，

县长兼任校长，李育英负责教育事务。次年招收春季生。民国 33 年（1944）女校教职工 15 人，学生 150 人左右，杂有少数男生。次年女子小学与圣学巷小学合校，李育英继续管理教育事务，尽职尽责，严于律己，师生十分热爱。

民国 35 年（1946）秋，李育英积劳成疾，患癆病口吐鲜血去世。全校师生和县各界人士冒雨送葬。墓在豆村堡东门外。

李世雄（1912~1948.5）字靖芳，辛家寨乡辛建堡人，中共党员，家境较裕。13 岁入本村私塾读书，少年时学习刻苦，后考入西安二中。

民国 26 年（1937）初，李世雄在民族危亡关头，毅然投笔从戎，投考山西临汾人民大学。是年加入中国共产党。次年初秋毕业，任第二战区十九军军政干部学校政治教官，驻山西离石县柳林镇穆村。10 月抵西安招生，回乡和本县考生李生芳等 3 人返校。民国 28 年（1939）4 月，李世雄与一批师生，迁入陕西省宜川县官厅镇二战区随营总校，任政治教官。突然接到家信，言其母被土匪严重烧伤，因此得假回家。不久，自家中抵达边区延安，任八路军新四旅干部。民国 32 年（1943）参加边区大生产运动，李世雄垦荒，其妻纺线，积极生产。后来，李世雄转入教导旅，任旅供应科长（团级）。

民国 36 年（1947）蒋介石进攻延安。李世雄随教导旅转战陕北，在艰难困苦的情况下，冒着枪林弹雨，完成了部队急需的物资供应任务。参加蟠龙等战役。次年 4 月下旬，西北野战军出击西府。4 月 26 日李世雄随教导旅进攻宝鸡。歼敌 3300 人，缴获大量武器弹药和军用物资。4 月 28 日甘肃马家军 4 个骑兵师和 3 个步兵师由西而来，配合胡宗南军合围宝鸡，夹击西北野战军，李世雄随教导旅北上，抢占甘肃镇原的屯子镇，阻击马家军东进，苦战 2 天 1 夜，掩护大部队顺利撤出宝鸡，敌军将教导旅包围于屯子镇中。教导旅被迫从屯子镇血战突围，与轮番冲杀的敌骑兵且战且退。击溃敌骑后，旅部退入 1 条沟中，百余名敌骑兵突然从沟中斜杀过来，李世雄和数十名官兵立即冲上去，与敌骑兵英勇搏斗，毙伤 10 余名敌骑。但是，李世雄被数名凶悍敌骑包围，格斗中，身被数刀，壮烈牺牲。

周至县人民政府 1949 年命名李世雄烈士所在乡为世雄乡，1956 年撤。

刘景伯（1918.10~1949.6）马召乡人，少年时在马召小学读书，后在民兴中学就读，转入西安一中，深受革命启发，与中共地下党组织取得联系。民国 28 年（1939）5 月加入中国共产党。后考入南京政法大学。

民国 35 年（1946）底，刘景伯因患肺病休学在家，以马召小学校董的身份为掩护，积极发展党员，壮大马召地区党组织的力量，先后发展李生政等人为共产党员。民国 37 年（1948）底国民党残匪秦岭中部警备司令部组建时，马召党组织派共产党员刘巩伯、刘遇时等人打入敌军内部，于次年 5 月策动敌 1 个连起义。印发了由刘景伯起草的《告秦岭区武装同志书》、《告秦岭区民众书》等传单，动员人民，瓦解敌军。

国民党秦岭中部警备司令部残部于 1949 年 6 月再次进驻马召镇一带，大肆屠杀共产党员和进步人士。6 月 21 日刘景伯主持召开党组织紧急会议，让其他同志暂时隐

蔽，自己留下坚持工作，会后被捕，身受各种酷刑，坚贞不屈，怒斥敌人。敌恼羞成怒，用棉絮、毛巾等物，塞住刘的口，次日拂晓，敌人将刘景伯拖至马召镇西门外活埋。时年31岁。

中华人民共和国成立后，周至县人民政府处决了杀害刘景伯的刽子手童树林；将刘的遗骨葬在马召镇北烈士墓。

刘伯超（1893~1952）字卓如，马召乡富饶东村人。21岁考入西安第三中学。民国6年（1917），入保定军官学校八期学习。民国9年（1920）毕业，任步兵连长，不久转任国民二军工兵营营长。民国15年（1926）兼任国民二军军械局局长。后改任骑兵团团团长。民国16年（1927）国民二军被北洋军阀吴佩孚吞并，是年北伐胜利，二军战败，刘伯超卸任。

民国19年（1930）杨虎城挥师克陕，刘伯超任杨部十七师工兵营营长。民国21年（1932）孙蔚如率部入甘，讨伐军阀雷中田，刘伯超带工兵营（下辖两个营）随军进讨，作战英勇。经定西、会宁激战，甘肃战役大获全胜，刘伯超补任第二旅三团团长。

回师陕西，又逢秦安驻军警备师兵变，该师为杨虎城精锐部队，装备精良。杨虎城令刘伯超第三团与九十八团速往围攻，平息了兵变。时孙蔚如任三十八军军长，任命刘伯超为军部参谋处长，驻守汉中。民国23年（1934）刘伯超在中央军校陆军大学高教班学习8个月结业，任第四集团军总司令部参谋处长。民国25年（1936）十二月十二日，参与西安事变，积极主张抗日。民国26年（1937）初秋，国民党中央军政部授给刘伯超少将军衔。民国27年（1938）刘伯超随第四集团军总司令部开往抗日前线，司令部整编，刘伯超兼管军医、军械、交通等处工作，并兼任河南沦陷区游击司令。在中条山阻击战中，一日黄昏，日军炮弹在司令部后院数次爆炸，刘伯超从容镇定，秉烛指挥，坚守岗位。

刘伯超于民国32年（1943）带职回乡。民国34年（1945）9月国民党免去刘伯超第四集团军司令部参谋处长职务。刘伯超待人谦和，不苟言笑。1950年土改中，将家产造册报于工作组。1952年11月刘病死于西安，葬于富饶村。

王雪亭（1904~1960）又名兆瑞，终南镇竹园头人，中共周至县地下党组织创始人。出身农民家庭，17岁学完本村私塾，18岁入西安圣公会中学上学，民国13年（1924）中学毕业，下半年于西北大学肄业。是年冬任渭南赤水职业学校教师，加入中国共产党。

次年春，王雪亭与方仲如、王尚德等人发起组织陕东国民会议促成会，此间，王雪亭奉党组织指示加入中国国民党。民国16年（1927年）初，王雪亭以华县国民党代表身份，出席国民党陕西省第一次代表大会。会后，王雪亭受中共西安地委书记的派遣，任中国共产党周至县支部书记，公开职务是国民党陕西省西区9县党务视察员、周至县教育局局长。2月，周至县农民运动如火如荼，王雪亭介绍农民运动积极分子管纯、王宏德等5人加入中国共产党，建立中共周至县支部，领导农民运动。支部成员和农民运动的骨干分子密切配合，发动农民，建立农民协会，组建农民自卫军，清算土豪劣绅的罪

恶，打击土匪的抢劫活动，保护农民利益，领导以农民为主体的各界人士，驱逐盘踞周至的半匪半军的军阀张万盛。“4·12”政变，革命转入低潮，周至农民运动被迫停止。王雪亭等人不得已离开周至，经中共党组织许可，投考武汉军事学校，但因政局遽变回陕。10月中共陕西省委派王雪亭到长安县委工作，以教书掩护，在长安县的七珍村、下寨等地活动，保管县委文件，印刷县委的宣传材料，用宣传品揭露军阀和反动政府的罪恶。次年初，王雪亭在西安东关曹家巷以开菜铺为掩护，继续隐蔽从事地下活动。冬，王雪亭因母丧回周至，身染病卧床不起，病愈赶到西安，不料中共陕西省委和长安县委被国民党右派严重破坏，未接上组织关系，从此，脱离共产党组织。

民国18年（1929）起，王雪亭在兴平、周至、旬邑等地国民党县党部任小职员，或在校任教。民国35年（1946）回家务农。中华人民共和国成立后，曾在渭南、咸阳等地中学任教。

张贤志（1913~1961.11） 楼观镇三清村人，幼在三清小学上学。17岁在三清普通小学任教，受革命思想的熏染，思想进步。民国21年（1932）投奔陕北红军，加入中国共产党，参加抗日战争，解放战争中在人民解放军第四野战军某部任副司令员。1961年9月任武汉市副市长兼江岸区区长的张贤志，回到故乡，看望父老。家乡父老问及张的工作时，只是说：“在外当兵吃粮，为人民做事”。11月初身染出血热，虽经全力抢救，不幸于11月11日病亡。

何文鼎（1903.9~1968.5） 字靖周，广济乡小麦屯人，国民党黄埔军校一期学生，学习中参加平定步团之乱和东征。毕业后任阎锡山部连长，北伐期间随十七路军作战，后归高桂芝指挥。民国19年（1930）1月，何文鼎任十九师三旅六团团长的，阎冯倒蒋的中原大战期间，他从阎部逃到武汉，在何应钦部任营长、团长、副师长，在福建、江西一带，何文鼎参加了国民党对苏区的第五次“围剿”。民国26年（1937）任西安警备司令。

民国27年（1938），何文鼎任陕西抗日义勇军司令。率部进军晋南芮城抗日前线，多次打败日军侵犯。后回陕休整，部队改编为国民党新编二十六师，何任师长，民国29年（1940）开赴内蒙伊克昭盟桃力民，何部七十七团奋力杀敌，坚守数年。与日寇有过激烈战斗。民国32年（1943），何文鼎以“后套西山嘴抗战有功”升任国民党六十七军中将军长。

是年冬，骑兵第七师和炮兵第三团归六十七军建制。炮三团驻银川李刚堡。何暗示这个团封锁陕甘宁边区。

民国33年（1944）夏，内蒙东胜地方蒙旗德王依附日寇，叛国投敌。何文鼎奉命讨伐，调集全军的轻重机枪，配备小炮营，形成包围圈，经激战，平息了叛乱。

8月何又到重庆见蒋介石。蒋对何“勤勉备至，面授机宜”，送给何文鼎手枪4箱，冲锋枪2箱等武器。

民国34年（1945）8月15日，日寇投降。六十七军接收包头和达拉特旗。10月六十七军奉命开往北平，名曰接防，实则进犯华北八路军根据地。行军中宿营卓资山火车

站。傍晚，八路军把六十七军外围的几个团包围，主力直捣何的军部，何文鼎率3个营和警卫人员，左冲右突，黎明逃出，仅余19人。何文鼎收集残部，退守包头。这时，八路军将包头何部包围，蒋介石派一〇七师驰援包头。八路军撤退。国民党奖给何文鼎青天白日勋章。不久何被免职。

民国35年（1946）5月，胡宗南调何文鼎接任十七军军长，驻华阴县。十七军被整编为十七师后。被李先念部牵着鼻子，越秦岭，经商县，入河南驻灵宝一带。

民国36年（1947）初，蒋介石重点进攻延安，调何文鼎的十七师由豫入陕，充当进攻延安的先头部队，4月入甘泉县。冬，胡宗南调何文鼎驻防延安。次年春，解放军回师延安。4月20日夜，何奉令撤离延安。遭到解放军伏击、追歼，残部逃至蒲城。何文鼎被撤职，10月任何文鼎为秦岭中部守备区司令部中将司令，驻周至县城，守备军系乌合之众，兵匪合一，大肆奸淫掠夺，无恶不作，百姓恨之入骨。民国38年（1949）5月中旬，解放军直指关中，何文鼎把残部交给副司令官张士智，向宝鸡逃窜。6月12日解放军转移，何文鼎率残部反扑周至，其部下同树林杀害了中共马召地下党负责人刘景伯等人。7月10日解放军反攻，何文鼎南逃。10月何文鼎到四川广元，任国民党陆军第七兵团中将副司令官。11月蒋介石在成都召见何，将秦岭至四川温江的国民党军队指挥权、及西安绥署，交给何文鼎。12月25日何文鼎和兵团司令官裴昌会在四川德阳联合通电全国，宣布所部国民党第七兵团起义。

1950年，何文鼎入北京战犯营学习。1959年何被特赦回乡。1964年分配在西安剪刀厂工作，1968年5月在西安自杀。1985年4月13日，最高人民法院确认何系国民党起义人员。墓在小麦屯村东。

刘冠英（1917~1968）刘伯超长子，留学英国4年，勤工俭学，60年代初任西北电管局副局长、总工程师，在电力理论和建设上颇有建树，对西北电网的建设，做出了贡献。工作兢兢业业，为人忠诚。“文化大革命”中，被打成反动技术权威，1968年坠楼而亡。1978年平反。

李少棠（1892.10~1969.1）青化乡嘉会堡人。青年从军，民国2年（1913）任高桂滋部骑兵连长。历北伐战争有功，升任高部250旅500团团长。民国23年（1934）11月，高桂滋调李少棠团驻瓦窑堡。不久，李在围攻陕北工农红军中有功，升任国民党陆军250旅少将旅长。

民国26年（1937）“七七”事变，李少棠率部开赴抗日前线。在热河、绥远、张家口、山西等地对日作战。在山西中条山阻击战中，战斗十分激烈残酷，他与所部坚守阵地，几乎全军覆没，也未后退。

民国28年（1939），李少棠任17军驻西安办事处处长，和故乡士绅合力筹建西寨农场，购置荆家庄、柴黄岭等村土地3顷余，调来一个补充营驻场屯耕，种地植树。李少棠从山东引进倭巾、红玉等苹果树990株，首次在周至县栽植苹果，在农场建园15亩，亩产250余公斤。李少棠又将从河南抗日战场收容的60名孤儿组织起来，在农场建立难民小学，由王月英任教。2年后，难民小学迁往平凉。中华人民共和国成立后，

人民政府在西寨农场基础上，扩建成陕西省果树研究所。

民国 37 年（1948）李少棠投资 1 万银元，兴办县内首座米厂，厂内大房 3 间，厦房 4 间，大车 3 辆，工人 10 余名，聘请经理 1 名。米厂以火力发电为动力。碾制本县生产的稻谷，日产 2500 公斤。销往西安。同时，兴办青化农职中学，领导太白剧社。

李少棠在抗日战争中，从反对共产党转变到支持同情共产党，成为爱国人士。李少棠所部驻平型关时，与八路军郭洪涛部来往密切，赠给八路军汽车 6 辆及电台、药品等物。民国 28 年（1939）9 月，太原失守，李所在的十七军将西渡黄河休整，李代表高桂滋，与驻守宋家川渡口的徐向前将军商谈，经中共中央同意，徐向前将军当即拨给木船 8 艘，十七军顺利渡河。李少棠任 17 军驻西安办事处处长，与赵伯平、赵寿山、杜斌丞、杨明轩等人相处融洽。民国 34 年（1945）1 月经杨明轩介绍，李少棠加入中国民主同盟。次年国共合作破裂后，李少棠仍和地下党联系，营救被捕的共产党干部和爱国人士，给地下党提供情况和药品等。1949 年 5 月关中战役展开，李少棠派文书从西安赶到周至，携其密信给秦岭守备区补充三团团长，讲明形势，申明大义，劝其起义。西安解放后，李少棠被聘为西北军政委员会参事，与杨明轩等一起，策动驻泮峪、太乙宫、周至等地的国民党地方武装起义，为西安、周至的和平解放，做出了贡献。

中华人民共和国成立后，李少棠当选为陕西省一、二、三届人大代表。历任周至县副县长、县政协副主席。在反革命分子杀伤乡长而暴动的永安事件中，李少棠驻泮峪，指挥镇压反革命暴乱。1969 年 1 月“文化大革命”中，李少棠被“造反派”揪至子长县批斗致死。1979 年平反，次年 1 月在周至举行追悼大会，习仲勋、汪锋等中央领导送来花圈。墓在青化乡嘉会堡外。

张士智（1904~1972）字哲生，马召乡四府营人。曾在西安一中上学，后考入黄埔军校第四期，毕业后为见习官，历任国民党陆军排长、连长、营长、团长、师长、副军长。参加北伐和抗日战争。任连长时，战斗中脚部负伤，人称张跛子。民国 34 年（1945）底，张士智任一〇七师师长，八路军将何文鼎的六十七军包围在包头之后，张奉命驰援包头解围。包头战败后，任新二旅旅长，归傅作义指挥。又调任暂编四军副军长。民国 36 年（1947）下半年回家住闲，次年 5 月张士智在陕西第三行政督察区任专员，兼该区保安司令，保安第一旅旅长，张士智部驻在和陕北解放区接壤的耀县，张看到国民党大势已去，把自己防守的封锁线变成半开放式，为以后的投诚作准备，这事被国民党特务侦知，年底被免职。回家后，何文鼎又荐张士智任秦岭守备区副司令官。1949 年 7 月守备区撤销，11 月任新五军副军长，12 月初张率部在城固向解放军投城，建国后在西安工作，任省参事室参事。

王直（1901~1972）原名尚兆甲，终南镇豆村人，出身于殷实的书香之家，14 岁上西安二中，毕业后考入上海高中，接受新思想，以民族危亡为己任。后投笔从戎，去绥远参加抗日义勇军。义勇军失败，回周至任民立中学教员，加入中国共产党。民国 26 年（1937）11 月，到泾阳安吴堡青年训练班学习，期满后任区队长，次年 12 月到陕甘宁边区，被派往山西茅津渡三十八军军部，任军事队队长，负责训练全军班长，以政

治思想教育为主。后调任一〇一团任排长（连级），录入成都黄埔军校，上学路上身染伤寒，返往西安，病愈后返回陕甘宁边区。被派往宝鸡第二后方医院，开展党的工作，不慎暴露，撤回边区，在马栏二师教书。不久，去中央党校学习。结业后和范明同去榆林，动员国民党骑兵第六师起义，民国35年（1946）11月，骑六师起义，王直随军回延安。次年王直在榆横特委负责外勤联络，驻神木。蒋胡军进攻延安中，他参加榆林战役，任第一野战军联络科长，参加保卫延安、西府出击、解放西安、扶眉等战役。关中解放后，王直随军进驻兰州，王极力恢复生产，组织俘虏中有技术有文化者兴办企业。办起烟厂、砖瓦厂和拥有数百辆汽车的运输公司。后随军进藏，在财政部工作。积劳成疾，病情加重，回西安治疗。1957年病愈，任陕西省机械局副局长；1963年任省农机局局长。“文化大革命”中王直被批判，精神上受到打击而瘫痪，1972年宣布平反时，因心情激动而病情加重，春节去世。

魏尔毅（1901~1976）字致远，尚村乡龚家庄人。自幼随父（魏效微，字文卿，当地名医）研习医术，耳濡目染，潜心钻研《内经》、《伤寒》、《金匱》、《本草经》等经典，博采众家，融会贯通。

魏尔毅性格豁达，淡于名利，广济贫苦，时常门庭若市，誉满乡里。40岁以后，医术日臻精到。长内科，精杂病，临床辩证精细，处方通权达变，出奇制胜，至垂暮之年仍手不释卷，居室医籍集于四壁，常以此自慰。平生诊务繁忙，注重临床，无暇著述，毕生心得经验，集为医案记录数十册，可惜未及整理，在“文化大革命”中被毁之一炬。

中华人民共和国成立后，魏尔毅献身医学，积极参加社会公益活动，曾任县卫生协会常委，县政协常委，1956年被省卫生厅授予优秀先进卫生工作者称号；1957年被省中医研究所聘为通信研究员；1959年2月，当选为周至县中医中药科学技术研究委员会副主任。1963年当选为省、县人民代表，同年被省卫生厅评定为名老中医。

杨永寿（1904~1980）哑柏镇仰天村人，信天主教，经营工商业，急公好义。

民国31年（1942）全国抗敌委员会，号召各族人民出力、出钱、出粮，争取抗战早日胜利。杨永寿自愿毁家纾难，变卖家产，为抗日捐款8000银元，烟土数斤。陕西省府颁发给杨永寿输财救国金字匾额1面，授予陆军中校荣誉称号，彰扬杨永寿的抗日义举。

杨永寿开明畅达。民国38年（1949）7月上旬，人民解放军向西追击蒋军途经哑柏，1位首长向杨永寿借战马饲料，杨即答应，领首长到酒坊，借给大麦30石（约4500公斤）。1950年土改开始，杨永寿请人写出家中财产清单，将街房27间，住房14间，土地3顷余，及庄园等列出，交给土改组，请求处理。经群众公议，3榜定案，上级批准，定为开明人士，和贫农同样分得土地。杨永寿乐善好施，给仰天村剧团捐置衣箱、乐器；养活1名孤寡老人20余年。

“文化大革命”中，杨永寿的爱国义举被诬蔑成反革命行为。1967年杨永寿被错定为历史反革命，游街示众遭批斗，全家被赶出，住在磨坊，家中书籍、财产、匾额等被抄没或毁焚。1980年县人民政府予其平反。但杨终因郁疾过重而亡。

李伯渔（1908~1980.2）字境帆，围棋寨（今属户县）人，生于笃信天主教的农民家庭。12岁入天主教陕西高陵通远坊修道院，学习14年，成绩突出。民国22年（1933）7月9日，升任铎品，在周至户县施教，深得教民爱戴。民国27年（1938），获北京辅仁大学学士学位，回陕授教于兴平、武功一带。学通中西，平易近人，热心公益事业，颇有声望。

民国29年（1940），李伯渔任周至教区天主教总堂总管，处理内外事务，井井有条。民国34年（1945）兼任陕西《益世报》副总编辑和理事，定期赴西安编报，以推进文化传播。又执教于户县上涧子大修院，教学有方，培养了很多优秀人才。

1950年在中共周至县委、县政府的支持下，李伯渔创办周至广济医院，任院长。其时，总堂有一眼科诊所，设备单一，医药缺乏，广济医院创立后，将总堂眼科合并于医院内。李伯渔积极聘请医师，筹备经费，购置医疗器械，短期内中、西、内、外各科筹备就绪，开展诊疗，后为改进医疗业务，与县卫生院合并，统一管理，称为周至县医院。（参看《卫生志·周至县医院》）。

1951年8月5日，李伯渔担任中国天主教周至教区首任主教。时值抗美援朝战争爆发。李伯渔积极向教民宣讲爱国即爱教、爱国爱教一致的重大意义，发动教民响应中共政府的号召。教民在李伯渔的倡导下，青年人踊跃参军，抗美援朝，有财力者积极捐献物资，支援前线。如本教区的武功普集镇修道院，将地基校舍志愿捐献，受到中共陕西省委和省人民政府的表扬和奖励。

1956年李伯渔应国务院邀请，筹备中国天主教爱国会，同年2月出席中国人民政治协商会议，7月间中国天主教爱国会筹备委员会成立。次年7月15日至8月2日，中国天主教代表会在北京举行。李伯渔被选为中国天主教爱国会第一副主席。广泛宣传中共宗教政策及李的爱国爱教一致的思想，并用中英文撰写文章发表，在国内外颇有影响。1959年李伯渔回到陕西，陕西省天主教爱国会成立，李任主席，又任陕西省政协常务委员、西安市政协委员。由于工作成绩显著，受到周恩来总理、朱德委员长和董必武副主席等人多次接见。

“文化大革命”中，李伯渔受到迫害。1979年李伯渔冤案得到平反，恢复名誉，再次担任陕西省政治协商会议常务委员及其他职务。李伯渔的著作和言论手稿，因“文革”中多次被抄家而遗失。

张光天（1912.8~1980.6）原名张希浩，曾用名古田。竹峪乡谭家寨村人，出身富裕书香之家，张光天8岁读私塾。民国18年（1929）入西安中山中学读书，民国20年（1931），任中山中学抗日救国会委员兼纠察队长，和全校700余名同学一起，参与捣毁国民党西安党部和书记长家，多次参加示威游行。是年寒假，受省抗日救国会的委派，回周至宣传抗日，遭到国民党周至县政府的刁难，并被毒打，张上诉省政府，经省法院裁定，撤销国民党周至教育局局长的职务。

民国21年（1932）5月，张光天入上海新民主中学读高中，加入中国共产主义青年团，任上海江湾区共青团区委宣传部长。在上海声援东北抗日大会上，向主席台上的戴季陶抛掷石子，会场大乱，张乘机脱逃。后加入中国共产党。次年2月因叛徒告密，在

上海被捕，关押在上海监狱，出狱后继续以学生身份作掩护，秘密在上海作地下工作。是年11月又被叛徒出卖，再次被捕，判刑8年，在上海、苏州等地关押。民国26年（1937）抗战爆发，国民党迫于国内外压力，释放苏州监狱政治犯。张光天出狱。

10月回到周至，奉命作农民起事者张宗昌（前有传）部工作，险被杀害。又赴陕北公学学习后，任中共中央局秘书、西北局股长等职，积极参加生产，看到西北局书记高岗挥霍无度，生活糜烂，张光天当面陈言，被高岗百般刁难，打击并关押，诬陷为国民党特务，准备杀害。张光天上书中共中央，中共中央予以纠正。

民国35年（1946），张光天奉命率领3名同志，到周眉一带开展武装斗争，在哑柏镇被乡丁盘查，第3次被捕，国民党哑柏乡长，县警察局长闻讯赶到，连夜审问，威逼利诱，一无所获，转押周至、西安，1次买菜途中脱逃。张返回中共中央西北局，任第一野战军政治部敌军工作科科长，随军参加保卫边区的各大战役，经常冒着生命危险，在前沿阵地向敌军喊话，争取数批敌军投降，受到表扬。1949年6月，张光天任周至县县长；后历任西北军政委员会劳动局副局长、中央劳动学院副院长、劳动经济学院副院长、驻蒙大使馆参赞、陕西省劳动局副局长等职。“文化大革命”中被迫害，多次遭受批斗。1980年6月因积劳成疾而逝世。

杭凤鸣（1917～1980）又名杭觉黎，祖庵乡元马店（今属户县）人。1950年3月～1969年5月相继任周至中学教师、副教导主任、副校长、工会主席，周至县教师进修学校教师，咸阳师范专科学校教师。“文化大革命”前曾任中国民主同盟周至支部委员、县政协委员。青少年时期杭凤鸣酷爱文学，学业优异。在西安师范学校上学时，加入中华民族解放先锋队。毕业后，任41兵工厂子弟学校教师兼分校主任、私立友仁中学教师、四川璧山师范学校教务主任、四川荣昌农业职业学校教师、上海私立清华中、小学教务主任。边教书，边从事文学创作，并创办进步文学报刊，结识文化界诸多著名进步人士，积极参加民主救亡运动，曾在昆明被国民党当局逮捕入狱，备受酷刑，始终坚强不屈，后转押台湾。

出狱后，适逢抗战胜利，杭凤鸣任台湾省立台北成功中学教员兼事务主任。中华人民共和国成立后，杭冲破险阻，乘英国轮船辗转新加坡、香港等地，于1950年初到上海，由著名人士萨空了引荐到北京，又因西安市副市长张锋伯坚请到西安，再受同乡王临民恳邀，执教于周至中学。1953年杭凤鸣担任学校领导，分管教学，兼任高中毕业班语文课，并任语文教研组组长。杭以语文、政治、历史、地理4科为重点进行探索，创造了轮换讲课、连续教学、作文教学法等先进的教学方法，使周至中学的教学质量提高，荣获陕西省文教建设红旗单位、陕西省教育工作先进集体、社会主义建设先进集体等称号，多次受到表彰。

50年代初缺少教材，杭凤鸣精选毛泽东、鲁迅、郭沫若、茅盾等人的名篇，亲笔刻版油印，发给学生。杭授课详实精切，耐心周到。课后学生拥进杭的办公室，纷纷求教，许多学生成绩斐然。“文化大革命”中，杭凤鸣身背“特务、走资派、反动学术权威”，被游街、批斗。监视者步步尾随。1977年后，杭凤鸣获得平反，恢复工作，由县教师进校调到咸阳师专任教，虽年届花甲，仍壮心不已，搜集材料，着手编写适合师专

使用的《中国古典文学》教材，因退休未能终稿。

1980年，杭凤鸣从师专退休，在户县二中任教，在讲课中逝去。

王礼（1919.2~1983.4）原名王鸿泰，曾用名王明德，楼观镇三家庄人。民国25年（1936）入西安师范上学，为营救被捕的同学，上街游行，西安各校响应，当局被迫释放被捕学生。又参加了驱逐反动校长、纪念“一二·九”运动等斗争，多次赴朝邑、渭南一带开展爱国宣传活动。民国27年（1938）2月加入中国共产党。是年冬参加泾阳县安吴堡青训班学习，又转入抗日军政大学一分校学习。毕业后回到周至，在甘西小学以教师身份掩护做地下工作，任中共周至工委宣传委员，在教师和学生中宣传革命，发展党员。民国29年（1940）10月，国民党县政府准备逮捕王礼，王机警逃脱。次年春，王在国民党三十八军任军教导队地下共产党组织小组长，宣传党的主张，发展党员。民国33年（1944）形势恶化，王礼回到陕甘宁边区，任关中警一旅秘书科长、军分区作战科长，多次参加保卫边区的战斗。解放战争中，王礼任关中地委党校组织干事，城市工委调研秘书等职，负责编印《陕情汇报》。王礼编写的《户县调查》、《城固调查》等，受到中共中央领导的称赞。1949年任西北局城工部秘书、陕西省委书记秘书等职。

此后，王礼曾任中共陕西省委农工部副部长，中共泾阳、三原县委书记、陕西省农业厅副厅长等职。“文化大革命”中，王礼遭受迫害，平反后，任省农办副主任，省委农工部副部长等职。1979年当选为省人民代表大会代表，省人大常务委员会委员。

王礼经常深入基层，体察民情。土改中，针对个别地方违犯政策的现象，向省委陈述意见，强调严格执行政策，被省委采纳。在三原（大县）工作时，用自行车驮着铺盖下乡，指导工作，发动群众建成黑松林水库，万亩苹果园和葡萄园，群众至今津津乐道。王病重期间，几次报危，每次稍有好转，就出院投入工作，并撰写了数篇论文和回忆录。去世后，家属遵从遗愿，将骨灰撒在黑水峪口的青山绿水中。

屈养生（1921.4~1985.4）原名屈兆熊，马召乡人，幼入马召公立小学读书，受新思想、新文化影响，思想进步。民国28年（1939）3月，到安吴训练班培训4月后，返回家乡，7月加入中国共产党。9月屈养生考入西安民立中学，10月任中共民立、民兴中学党支部书记，积极发展党组织。次年春节，党支部和进步学生，发动群众，清算劣绅地主的贪污帐，办墙报揭露其贪污恶行，群众拉出劣绅地主2人游街示众，要求退赔赃款。国民党县党部视为聚众闹事和组织暴动，逮捕张景文、屈养生等3人，他们据理驳斥，国民党县党部又无证据，只好释放。民国30年（1941）夏，屈养生到河南三十八军参加抗日，并担任三十八军军部机关中共临时党支部组织委员。民国34年（1945）7月身份暴露，返回家乡，做过店员、写字员、小学教员。民国38年（1949）2月，屈从马栏干校受训后回周至，在周至解放、建立人民政权、支前等工作中以身作则，严于律己。先后任县委秘书、县政府政务秘书等职。1954年12月，调任青海省委秘书、省人民政府秘书处长。

1958年春，屈被错划为右派，多次被批判斗争后，被开除党籍，行政级别由15级

降至 19 级，下放基层当伙管员、车间副主任。在逆境中，屈积极工作，勤勤恳恳为人民服务。1962 年春，屈养生恢复党籍并平反，6 月任中共青海省委监察委员会办公室主任，青海民族学院副教务长；1972 年 4 月任《青海日报》政治部副主任、主任等职。

“文化大革命”中，屈养生被审查揪斗，屈给裤子膝盖处缝上 2 块棉垫，多次被罚跪，也不说假话。1980 年 6 月，屈养生任青海省出版局副局长、党组副书记，主持工作，坚持原则，抵制不正之风。1983 年 3 月，省新华书店要以改变企业性质进行调资，屈没有同意。1984 年屈被评为省优秀共产党员。屈养生对长期患病的妻子精心照料。体贴入微；对待子女，严慈并重，以身作则，循循善诱。不用公家汽车办私事，不用公家信纸、信封写私信，始终用共产党员标准严格要求自己。

舒贤颂（1918.4~1986.5） 哑柏镇裕盛村人，出身于地主家庭。民国 25 年（1936）初中毕业，考入西安高中。民国 27 年（1938）为避日机轰炸，改上三原高中，加入中国共产党。安排共产党员武梦名在裕盛保小教书，发展党员 3 名。次年初秋，舒考入迁往城固的西北大学物理系，民国 32 年（1943）毕业，被中共地下党秘密安排留校担任讲师，因身份暴露，被特务跟踪。舒为避追查，自城固潜至咸阳，在西北工学院任讲师，因特务闻讯追至咸阳，次年去重庆，在兵工厂工作，旋又返回西安，先后任西安私立民立、民兴中学教员。舒贤颂知识精深，思想进步，讲课深入浅出，深得学生爱戴，组织学生，赶走了教职员中思想顽固、立场反动的顽固分子，迫使校方安排一批共产党员和积极为党工作的同志任教，保存了革命力量。1949 年 5 月舒参加中国人民解放军，入西北军政大学任教。又随军南下，在西南军政大学任教育科长。1952 年随陈赓大将北上哈尔滨，筹建哈尔滨军事工程学院，任教务处长，编写教材。后任牡丹江市第二轻工业学校校长，牡丹江工学院副院长。1983 年晋升教授。

舒贤颂逝世后，在西安火化。

王洲斌（1949~1988.9） 哑柏镇仰天村人，1968 年参加中国人民解放军，任通信兵。在军事演习中，王洲斌拉着电线，冒着被电击的危险，保证地空联络和及时空投。一次小车翻倒，王不顾自己负伤，英勇抢救战友。后任师通信参谋。转业西安，任公安干警 10 年。

1988 年 9 月 22 日晚 11 时，任职西安碑林公安分局治安科副科长的王洲斌正在大差市口巡查，1 辆出租小汽车突然在王身边刹住，司机跳出车，举报车上有 2 名歹徒持枪抢劫。话音未落，歹徒跳下车，王洲斌挡住司机，猛冲向前，先发制敌，不幸被歹徒开枪击中右眼，鲜血从眼眶喷涌而出，王洲斌摇摇晃晃，司机要送王去医院，王坚持说：“不要顾我，先追逃犯。”驱车追赶几条街巷，又在叉道口布置堵截，5 分钟后堵截人员捕获 1 名罪犯。回局后靠着墙汇报毕，倒了下去。当晚以身殉职。10 月 8 日，省市领导及警民千人为王洲斌举行追悼会，公安部追授王洲斌二级英模，颁发金质奖章、证书。西安市委追认王为优秀共产党员，西安市委、市政府，周至县委、县政府号召向王学习。《陕西日报》和 60 家企事业联评王洲斌为陕西见义勇为 10 勇士，奖给锦旗、彩电，民政部向王洲斌亲属颁发革命烈士证书，王的骨灰盒安放在西安革命烈士陵园。

陈仿平（1937~1990.1） 笔名方济平，侯家村乡马营村陈家巷人。生于农家，幼年在永和小学上学，1949年在周至中学读书1年半，1954年西安航空技校毕业，入沈阳国营三厂当工人，参加50年代首架喷气飞机的研制，对69号发动机检修成功有贡献，免试晋升两级，任检验组长。1956年加入中国共产党。次年4月调入西安国营113厂，历任检查组长、团总支书记、团委宣传部长、办公室主任；1963年当选共青团陕西省委代表大会代表。1965年11月任庆安公司团委副书记。1966年9月任中共陕西省委综合办公室秘书，“文化大革命”中受冲击。1969年5月调至庆安公司，负责生产管理，兼任调研、宣传组组长。1972年后历任中共陕西省委办公厅秘书，秘书一处处长，陕西省抗震救灾指挥部办公室副主任，工业处长，省委研究室事务委员等职。1978年后，陈仿平走遍全省调查研究，起草《关于发展消费品生产的决定》、《关于发展城乡集体经济若干政策的决定》等文件；组织编写《经济工作手册》，主撰《陕西的经济优势》等文章。参与《调查研究概论》、《陕西概况》、《陕情要览》等书的编写。并在省级报刊发表经济论文和资料10余篇。著作近百万字。陈仿平在公余自学大学中文课程，用马列主义研究陕西的经济社会课题。他是陕西省生产力经济学研究会创立人之一，历任陕西省生产力经济学研究会副理事长、省人民政府研究室经济研究中心副总干事，研究员。

1985年陈仿平任陕西省科学技术协会副主席，解决一批科技人员的困难。1986年患胃贲门癌，手术中取掉2根肋骨，忍着痛楚工作。1988年9月赴比利时举办《中国古代科学技术对人类社会的贡献》展览，任副团长，为弘扬中国古代科技文化，促进国际文化交流，做出成绩。在病情恶化之中，主编《陕西科技精英》，因操劳过度而逝。

刘国斌（1941.12.24~1991.6.16） 青化乡老白寨村人，出身贫苦农民家庭。刘聪颖好学，在哑柏中学上学中，因家贫入西安技校学习，1955年6月加入共产主义青年团，1958年7月在西安供电局工作，次年1月入伍，1963年2月加入中国共产党。历任战士、副班长、文书、班长、司务长、参谋、副科长、科长、处长、副部长，1985年8月任成都军区军务装备部部长。1987年9月至1989年7月在国防大学学习2年，1988年9月被授予大校军衔。刘国斌在1962年中印边境自卫反击作战中，带病参战，战斗中勇敢顽强，师长在前沿指挥中不幸踩中地雷，刘将师长推倒在2米之外，扑倒在师长身上，刘的小腿被炸伤，保护了师长安全，连续2次受到师部嘉奖。任班长中成绩突出，荣立集体三等功。1962、1963年被评为五好战士；任参谋时，深入边防一线，勘察调查，走访请教，积累整理了丰富的边防资料，为上级提供了大量的决策依据，1975年被评为司令部工作积极分子；任副科长时，任劳任怨，经常加班加点，1980年受到提前晋升级别的奖励；1985年部队精简整编，刘废寝忘食，奋力工作几十个通宵，患了青光眼病。带领部属完成了任务，得到了总参业务部门和军区部队的赞扬。1987年春节，刘到老山战区不顾危险多次深入前沿阵地，检查战场管理，在猫耳洞与官兵一起坚守阵地，共度春节，被评为军区优秀干部。在西藏工作15年，调军区工作后，先后进藏数十次。刘为人朴素谦谨。1990年回家度假半月，参加劳动，待老人和和气孝顺，对弟侄和善委婉。刘主管征兵工作和公费学习，却自费送儿子读大学。1991

年5月在外地组织部完成外事任务期间，因军务紧急，通宵达旦工作，青光眼病复发，又带病急赴西藏，在随军区首长检查边防建设中，飞机失事、以身殉职。

第二章 当代人物录

表 70 周至县当代人物录

姓名	出生年月	原籍	党派	曾任或现任最高职务、职称、军衔
李云青	1902.10	四屯乡下天屯村		西安二中校长，省教育厅督学，离休
来光祖	1913.6	尚村临桥村	共产党员	南海舰队副司令员，少将，离休
路逾	1913.4	终南镇毓兴村		出版诗集8部，散文集3部，诗论集4部
周静夷	1914.2	楼观镇大堡	共产党员	中国国际旅行社广州分社经理，离休
张景文	1916	马召乡马召镇	共产党员	陕西省司法厅厅长，离休
姚秦成	1916	二曲镇镇丰村	共产党员	某部师长，国家建工部局长，离休
安平生	1917.7	辛家寨乡安家庄	共产党员	云南省委书记，昆明军区政委，中共中央委员，中顾委委员
李伟	1918.2	青化乡青化村	共产党员	北京军区某部副政委，少将，离休
王志超	1919.1	尚村乡临川寺	天主教徒	哥斯达黎加神学院教授
尚经纬	1919.6	终南镇豆村	共产党员	洛阳军分区司令员，离休
梁玉兰	1919	哑柏镇仰天村	共产党员	咸阳地区革命委员会副主任，获全国“三八红旗手”
周康	1920	马召乡涌泉寺	共产党员	陕西省科技干部管理局局长，离休
何波	1920.10	马召乡纪联村	共产党员	昆明市委书记，人大主任，离休
袁博文	1921.1	侯家村乡马营西村	民盟盟员	陕西师范大学教授，政教系主任
刘崇智	1921	九峰乡起良村	共产党员	水电部物资局长，离休
刘志超	1923.1	翠峰乡东肖村	共产党员	河北省检察长，离休
赵佩	1924.2	辛家寨乡大寨村	共产党员	中国人民大学图书馆长，研究馆员，离休
何树人	1924	尚村乡涧里村	共产党员	甘肃省军区副政委，离休
赵伸义	1924.12	侯家村乡朱家查	共产党员	陕西省水电设计院教授，离休返聘
李南	1921	广济乡南留村	共产党员	新疆自治区气象局长，离休
辛义恒	1925.11	辛家寨湾子村	共产党员	西安医科大学党委书记，离休
朱含章	1927	翠峰乡官庄村	共产党员	兰州医学院主任医师
杨德向	1928	哑柏镇阴阳化村	共产党员	国家体改委研究所副所长

姓名	出生年月	原籍	党派	曾任或现任最高职务、职称、军衔
郝耀民	1929	司竹乡南淇水	共产党员	宝鸡市人大常委会副主任
姚宏德	1930.1	尚村乡沙云屯	共产党员	中国军事科学院研究员，离休返聘
郭岗	1930.4	集贤乡殿镇老堡	共产党员	新疆生产建设兵团党委书记、政委、自治区常委
魏宏楷	1930.6	尚村乡龚家庄	共产党员	陕西省中医研究院主任医师
赵保华	1933	竹峪乡新兴村	共产党员	陕西省计委副主任
张训	1933	终南镇禅定村	共产党员	铜川市政协副主席兼统战部长
王凌	1934.11	辛家寨乡小寨村	共产党员	中国摄影家协会理事、陕西分会常务理事，西安摄影家协会主席、西安广告协会常务理事
罗克修	1934.4	马召乡东火村	共产党员	陕西省森林工业管理局局长
周明	1935.1	马召乡涌泉寺	共产党员	《人民文学》常务副主编、编审
董天佐	1935	二曲镇渭泉村	共产党员	青海省科委主任
袁锋	1935.6	侯家村乡马营村	共产党员	西北农业大学教授、植保系主任、昆虫研究所副所长
周俊卿	1936.1	马召乡虎峪村	共产党员	西安交通大学管理学院副院长
王剑	1936	四屯乡南辛庄	共产党员	西北大学副校长
任法融	1937	甘肃省天水市	楼观道士	中国道教协会常务理事、陕西省政协委员、陕西省道教协会会长
惠树人	1937.6	尚村乡涧里村	共产党员	甘肃省工商行政管理局局长
韩贵良	1938	终南镇韩家湾	共产党员	兰州军区陆军4师师长，大校
刘维汉	1939	九峰乡虎峪村	共产党员	特级生物教师
杨继先	1940	哑柏镇哑兴村	共产党员	香港新民出版社经理
田源	1941.1	骆峪乡田家梁	共产党员	青海省委宣传部副部长
騫国政	1941	青化乡杏园村	共产党员	陕西省广播电视厅厅长
付尊民	1944	哑柏镇昌东村	共产党员	工程兵干部管理处副处长、大校
邓友民	1945	马召乡富饶村	共产党员	西安外事办公室主任
张宏贵	1946	终南镇竹园头	共产党员	卫生部中医局药政司副司长
郭敏杰	1946	楼观大玉村	共产党员	新疆乌鲁木齐铁路分局局长
来辉武	1949.5	尚村乡临桥村	共产党员	西安医科大学研究员
陈存根	1952.4	翠峰乡史务村	共产党员	西北林学院副院长
程群力	1952.4	青化乡溇沱村	共产党员	西安市民政局长，党组书记

艺 文 志

第一章 诗 选

唐

王 勃

秋日仙游观赠道士

石图分帝宇， 银牒洞灵宫。 回丹紫岫室， 复翠上岩栊。
雾浓金灶静， 云暗玉坛空。 野花常捧露， 山叶自吟风。
林泉明月在， 诗酒故人同。 待余逢石髓， 从尔命飞鸿。

王 维

奉和圣制幸玉真公主山庄因题石壁十韵之作应制

碧落风烟外， 瑶台道路赊。 如何连帝苑， 别自有仙家。
此地回鸾驾， 缘溪转翠华。 洞中开日月， 窗里发云霞。
庭养冲天鹤， 溪流上汉查。 种田生白玉， 泥灶化丹沙。
谷静泉愈响， 山深日易斜。 御羹和石髓， 香饭进胡麻。
大道今无外， 长生讵有涯。 还瞻九霄上， 来往五云车。

李 华

仙 游 寺

舍事入樵径， 云木深谷口。 万壑移晦明， 千峰转前后。

嶷然龙潭上，	石势若奔走。	开拆秋天光，	崩腾夏雷吼。
灵溪自兹去，	纤直互纷纠。	听声静复喧，	望色无更有。
冥冥翠微下，	高殿映杉柳。	滴滴洞穴中，	悬泉响相扣。
昔时秦王女，	羽化年代久。	日暮松风来，	箫声生左右。
早窥神仙录，	愿结艺术友。	安得羨门方，	青囊系吾肘。

岑 参

酬成少尹骆谷行见呈

闻君行路难，	惆怅临长衢。	岂不惮险艰，	王程剩相拘。
忆昨蓬莱宫，	新授刺史符。	明主仍赐衣，	价值千万余。
何幸承命日，	得与夫子俱。	携手出华省，	连镳赴长途。
五马当路嘶，	按节投蜀都。	千崖信萦折，	一径何盘纡。
层冰滑征轮，	密竹碍隼珂。	深林迷昏旦，	栈道凌空虚。
飞雪缩马毛，	烈风擘我肤。	峰攒望天小，	亭午见日初。
夜宿月近人，	朝行云满车。	泉浇石罅坼，	火入松心枯。
亚尹同心者，	风流贤大夫。	荣禄上及亲，	之官随板舆。
高价振台阁，	清词出应徐。	成都春酒香，	且用俸钱沽。
浮名何足道，	海上堪乘桴。		

南 溪 别 业

结宇依青嶂，	开轩对翠畴。	树交花两色，	溪合水重流。
竹径春来扫，	兰樽夜不收。	逍遥自得意，	鼓腹醉中游。

题 楼 观

草楼荒井闭空山，	关令乘云去不还。
羽盖霓旌何处存，	空留药臼向人间。

耿 沛

奉和元承抄秋忆终南旧居

白玉郎仍少，	羊车上路平。	秋风摇远草，	旧业起高情。
乱树通秦苑，	重原接杜城。	溪云随暮淡，	野水带寒清。
广树留峰翠，	闲门响叶声。	近樵应已烧，	多稼又新成。
解佩从休沐，	承家岂退耕。	恭候有遗躅，	何事学泉明。

屏 居 周 至

百年心不料，	一卷日相知。	乘兴偏难改，	忧家是强为。
--------	--------	--------	--------

县城寒寂寞， 峰树远参差。 自笑无谋者， 只应道在斯。

卢 纶

和考功王员外杪秋忆终南旧居

静忆溪边宅， 知君许谢公。 晓霜凝未耜， 初日照梧桐。
 涧鼠喧藤蔓， 山禽窜石丛。 白云当岭雨， 黄叶绕阶风。
 野果垂桥上， 高泉落水中。 欢荣来自间， 羸贱赏曾通。
 月满珠藏海， 天晴鹤在笼。 余阴如可寄， 愿得隐墙东。

早春归周至旧居却寄耿拾遗韦李校书端

野日初晴麦垄分， 竹园相接鹿成群。
 几家废井生青草， 一树繁花傍古坟。
 引水忽惊冰满涧， 向田空见石和云。
 可怜荒岁青山下， 惟有松枝好寄君。

过玉真公主影殿

夕照临窗起暗尘， 青松绕殿不知春。
 君看白发诵经者， 半是宫中歌舞人。

落第后归终南别业

久为名所误， 春尽始归山。 落羽羞言命， 逢人强破颜。
 交疏贫病里， 身老是非间。 不及东溪月， 渔翁夜往还。

李 端

暮春寻终南柳处士

庞眉一居士， 鹑服隐尧时。 种豆初成亩， 还丹旧日师。
 入溪花径远， 向岭鸟行迟。 紫葛垂苔壁， 青菰映柳丝。
 偶来尘外事， 暂与素心期。 终恨游春客， 同为岁月悲。

白居易

观刈麦

田家少闲月， 五月人倍忙。 夜来南风起， 小麦覆垅黄。
 妇姑荷箬食， 童稚携壶浆。 相随饷田去， 丁壮在南岗。
 足蒸暑土气， 背灼炎天光。 力尽不知热， 但惜夏日长。
 复有贫妇人， 抱子在其旁： 右手秉遗穗， 左臂悬敝筐。

听其相顾言，	闻者为悲伤。	家田输税尽，	拾此充饥肠。
今我何功德？	曾不事农桑；	吏禄三百石，	岁晏有余粮。
念此私自愧，	尽日不能忘！		

黑 潭 龙

黑潭水深色如墨，	传有神龙人不识。
潭上架屋官立祠，	龙不能神人神之。
丰凶水旱与疾疫，	乡里皆言龙所为。
家家养豚漉清酒，	朝祈暮赛依巫口。
神之来兮风飘飘，	纸钱动兮锦伞摇。
神之去兮风亦静，	香火灭兮杯盘冷。
肉堆潭岸石，	酒泼庙前草。
不知龙神享几多，	林鼠山狐长醉饱。
狐何幸，豚何辜，	年年杀豚将喂狐。
狐假龙神食豚尽，	九重泉底龙知无。

官舍小亭闲望

风竹散清韵，	烟槐凝绿姿。	日高人吏去，	闲坐在茅茨。
葛衣御时暑，	蔬饭疗朝饥。	持此聊自足，	心力少营为。
亭上独吟罢，	眼前无事时：	数峰太白雪，	一卷陶潜诗。
人心各自是，	我是良在兹。	回谢争名客，	甘从君所嗤。

新 栽 竹

佐邑意不适，	闭门秋草生。	何以娱野性，	种竹百余茎。
见此溪上色，	忆得山中情。	有时公事暇，	终日绕栏行。
勿言根未固，	勿言阴未成。	已觉庭宇内，	稍稍有余清。
最爱近窗卧，	秋风枝有声。		

寄题周至厅前双松

——两松自仙游山移植县厅

忆昨为吏日，	折腰多苦辛。	归家不自适，	无计慰心神。
手栽两树松，	聊以当嘉宾。	乘春一日往，	生意渐欣欣。
清韵度秋在，	绿茸随日新。	始怜涧底色，	不忆城中春。
有时昼掩关，	双影对一身。	终日不寂寞，	意中如三人。
忽奉宣室诏，	征为文苑臣。	闲来一惆怅，	长似别交亲。
早知烟翠前，	攀玩不逡巡：	悔从白云里，	移尔落嚣尘！

县西郊秋寄赠马造

紫阁峰西清渭东， 野烟深处夕阳中。
风荷老叶萧条绿， 水蓼残花寂寞红。
我厌宦游君失意， 可怜秋思两心同。

仙游寺独宿

沙鹤上阶立， 潭月当户开。 此中留我宿， 两夜不能回。
幸与静境遇， 喜无归侣催。 从今独游后， 不拟共人来。

周至县北楼望山

一为趋走吏， 尘土不开颜。
辜负平生眼， 今朝始见山。

戏题新栽蔷薇

移根易地莫憔悴， 野外庭前一种春。
少府无妻春寂寞， 花开将尔当夫人。

县南花下醉中留刘五

百岁几回同酩酊， 一年今日最芳菲。
愿将花赠天台女， 留取刘郎到夜归。

宿 杨 家

杨氏弟兄俱醉卧， 披衣独起下高斋。
夜深不语中庭立， 月照藤花影上阶。

送王十八归山寄题仙游寺

曾于太白峰前住， 数到仙游山里来。
黑水澄时潭底出， 白云破处洞门开。
林间暖酒烧红叶， 石上题诗扫绿苔。
惆怅旧游无复到， 菊花时节羨君回。

酬王十八见寄

秋思太白峰头雪， 晴忆仙游洞口云。
未报皇恩归未得， 惭君为寄北山文。

骆口驿旧题诗

拙诗在壁无人爱， 鸟污苔侵文字残。
惟有多情元侍御， 绣衣不惜拂尘看。

李隆基

过老子庙

仙居怀圣德， 灵庙肃神心。 草合人踪断， 尘浓鸟迹深。
流沙丹灶没， 关路紫烟沉。 独伤千载后， 空余松柏林。

储光羲

玉真公主山居

山北天泉苑， 山西凤女家。
不言沁园好， 独隐武陵花。

李白

玉真仙人祠

玉真之仙人， 时往太华峰。 清晨鸣天鼓， 飙欬腾双龙。
弄电不辍手， 行云本无踪。 几时入少室， 王母应相逢。

登太白峰

西上太白峰， 夕阳穷登攀。 太白与我语， 为我开天关。
愿乘冷风去， 直出浮云间。 一别武功去， 何时复见还？

杜甫

绝句

二十一家同入蜀， 惟残一人出骆谷。
自说二女髻臂时， 回头却向秦云哭。

韩翃

同题仙游观

仙台下见五城楼， 风物凄凄宿雨收。
山色遥连秦树晚， 砧声近报汉宫秋。
疏松影落空坛静， 细草香闻小洞幽。
何用别寻方外去， 人间亦自有丹丘。

元 稹

骆口驿二首

东壁上有李二十员外逢吉、崔二十二侍御韶使云南题名处，北壁有翰林白二十二居易题拥石关“云开雪红树”等篇，有王质夫和焉。王不知是何人。（王质夫，行十八，本邑人）。

邮亭壁上数行字， 崔李题名王白诗。
 尽日无人共言语， 不离墙下至行时。

其二

二星徼外通蛮服。五夜灯前草御文。
 我到东川恰相半。向南看月北看云。

章孝标

骆 谷 行

扞云袅栈入青冥， 鞞马铃骡傍日星。
 仰踏剑棱梯万仞， 下缘冰岫杳千寻。
 山花织锦时聊看， 涧水弹琴不暇听。
 若此争名求利处， 寻思世路却安宁。

朱庆余

题仙游寺

石抱龙堂藓石干， 山遮白日寺门寒。
 长松瀑布饶奇状， 曾有仙人住鹤看。

薛 能

周至官舍新竹

心觉清凉体似吹， 满风轻撼叶垂垂。
 无端种在幽闲地， 众鸟嫌寒凤未知。

韩 琮

骆 谷 晚 望

秦川如画渭如丝， 去国还家一望时。
 公子王孙莫来好， 岭花多是断肠枝。

贾 岛

题竹谷上人院

禅庭高鸟道， 回望极川原。 樵径连峰顶， 石泉通竹根。
木深犹积雪， 山浅未闻猿。 欲别尘中苦， 愿师贻一言。

温庭筠

题竹谷神祠

苍苍松竹晚， 一径入荒祠。 古树风吹马， 虚廊日照旗。
烟煤朝奠处， 风雨夜归时。 寂寞东湖客， 空看蒋帝碑。

胡 曾

射 熊 馆

汉帝荒唐不解忧， 大夸田猎废农收。
子云徒献长杨赋， 肯念高皇沐雨秋。

宋 朝

苏 轶

奉诏减决囚禁记所经历

壬寅二月，有诏令郡吏分往属县减决囚禁。自十三日受命出府，至宝鸡、虢、眉、周至四县。既毕事，因朝谒太平宫，而宿于南溪溪堂，遂并南山而西，至楼观、大秦寺、延生观、仙游潭。十九日乃归。作诗五百言，以记凡所经历者寄予由。

.....

二曲林泉胜，	三川气象侔。	近山莠麦早，	临水竹篁修。
先帝膺符命，	行宫画冕旒。	侍臣簪武弁，	女乐抱笙篳。
秘殿开金锁，	神人控玉虬。	黑衣横巨剑，	披发凛双眸。
邂逅逢佳士，	相将弄彩舟。	投篙披绿荇，	濯足乱清沟。
晚宿南溪上，	森如水国秋。	绕湖栽翠密，	终夜响飕飕。
冒晓究幽邃，	操戈畏炳彪。	尹生犹有宅，	老氏旧停辀。
问道遗踪在，	登仙往事悠。	驭风归汗漫，	阅老似蜉蝣。
羽客知人意，	瑶琴系马鞦。	不辞山寺远，	来作鹿鸣呦。
帝子传闻李，	岩堂髣象猴。	轻风帟幔卷，	落日髻鬟愁。
入谷惊蒙密，	登坡费挽楼。	乱峰 _巖 似 _棚 ，	一水淡如油。
中使何年到，	金龙自古投。	千重横翠石，	百丈见游 _儵 。

最爱泉鸣洞，初尝雪入喉。满瓶虽可致，洗耳叹无由。
忽忆寻蟆培，方冬脱鹿裘。山川良甚似，水石亦堪俦。
惟有泉旁饮，无人自献酬。……

调水符

爱玉女洞中水，既致两瓶，恐后复取而为使者见给，因破竹为契，使寺僧藏其一，以为往来之信，戏谓之“调水符”。

欺谩久成俗，关市有契孺。谁知南山下，取水已置符，
古人辨淄澠，皎若鹤与鳧。吾今既谢此，但视符有无。
常恐汲水人，智出符之余。多防竞无及，弃置为长吁。

姚氏山亭

自仙游回至黑水，见居民姚氏山亭，高绝可爱，复憩其上。

山鸦晓辞谷，似报游人起。山门犹屡顾，惨若去吾里。
道途险且迂，继此复能几。溪边有危构，归驾聊复柅。
爱此山中人，缥缈如仙子。平生慕独往，官爵同一履。
胡为此溪边，眷眷若有俟。国恩久未报，念此惭且此。
临风浩悲吒，万世同一轨。何年谢簪绂，丹沙留迅髻。

南溪

二月十六日，与张、李二君游南溪。醉后，相与解衣濯足，因咏韩公《山石》之篇，慨然知其所以乐而忘其在数百年之外也，次其韵。

终南太白横翠微，自我不见心南飞。
行穿古县并山麓，野水清滑溪鱼肥。
须臾渡水踏乱石，山光渐近行人稀。
穷探愈好去愈锐，意未满足枵如饥。
忽闻奔泉响巨碓，隐隐百步摇窗扉。
跳波溅沫不可向，散为白雾纷霏霏。
醉中相与弃拘束，顾劝二子解带围。
褰裳试入插两足，飞浪激起冲人衣。
君看麋鹿隐丰草，岂羨玉勒黄金鞿。
人生何以易此乐，天下谁肯从我归。

会猎苇园

司竹监烧苇园，因召都巡检柴貽勛左藏，以其徒会猎园下。

官园刈苇岁留茬，深冬放火如红霞。
枯茬烧尽有根在，春雨一洗皆萌芽。
黄狐老兔最狡捷，卖侮百兽常矜夸。

年年此厄竟不悟，	但爱蒙密争来家。
风回焰卷毛尾热，	欲出已被苍鹰遮。
野人来言此最乐，	徒手时出归满车。
巡边将军在近邑，	呼来讽讽从矛叉。
戍兵久闲可小试，	战鼓虽冻犹堪挝。
雄心欲搏南涧虎，	阵势颇学常山蛇。
霜干火烈声爆野，	飞走无路号且呀。
迎人截来碧逢箭，	避犬逸去穷投罟。
击鲜走马殊未厌，	但恐落日催栖鸦。
弊旗仆鼓坐数获，	鞍挂雉兔肩分羸。
主人置酒聚狂客，	纷纷醉语晚更哗。
燎毛燔肉不暇割，	饮啖直欲追羲娲。
青丘云梦古所咤，	与此可啻百倍加。
若遭谏疏说夷羿，	又被赋客嘲淫奢。
岂如闲官走山邑，	放旷不与趋朝衙。
农工已毕岁云暮，	车骑虽小宾殊佳。
酒酣上马去不告，	猎猎霜风吹帽斜。

至 终 南

冲泥抵终南，	迷蒙失山色。	遥望太平宫，	崔嵬白云极。
凭高望村落，	嘉树森森植。	此地素灵异，	气候曷可测。
旦日云气消，	嫩碧竞环域。	绿草弥望浮，	波光与山逼。
双双百鸟来，	涤荡千庐息。	宿性喜丘壑，	跻攀易箬力。
深秋事佳游。	长歌厌轻默。	早晚期卜筑，	终认卧斯侧。

留题延生观后山上小堂

溪山愈好意无厌，	上到峰峰第几尖。
深谷野禽毛羽怪，	上方仙子鬓眉纤。
不惭弄玉骑丹凤，	应逐嫦娥驾老蟾。
涧草岩花自无主，	晚来蝴蝶入疏帘。

留题仙游潭中兴寺

寺东有玉女洞，洞南有马融读书石室，过潭而南，山石盖奇，潭上有桥，畏其险，不敢渡。

清潭百丈皎无泥，	山木阴阴谷鸟啼。
蜀客曾游明月峡，	秦人今在武陵溪。
独攀书室窥岩窦，	还访仙姝款石闺。
犹有爱山心未至，	不将双脚踏飞梯。

题南溪竹上二小诗

湖上萧萧疏雨过， 山头霭霭暮云横。
陂塘水落荷将尽， 城市人归虎欲行。

溪堂留题

三径萦回草树蒙， 忽惊初日上千峰。
平湖种稻如西蜀， 高阁连云似渚宫。
残雪照山光耿耿， 轻冰笼水暗溶溶。
溪边野鹤冲人起， 飞入南山第几重。

五 郡 城

古观正依林麓断， 居民来就水泉甘。
乱溪赴渭争趋北， 飞鸟迎山不复南。
羽客衣冠朝上象， 野人香火祝春蚕。
汝师岂解言符命， 山鬼何知托老聃。

大 秦 寺

晃荡平川尽， 坡陀翠麓横。 忽逢孤塔迥， 独向乱山明。
信足幽寻远， 临风却立惊。 原田浩如海， 滚滚尽东倾。

潭①

翠壁下无路， 何年雷雨穿。 光摇岩上寺， 深到影中天。
我欲燃犀看， 龙应抱宝眠。 谁能孤石上， 危坐试僧禅。

南 寺②

东去愁攀石， 西来怯渡桥。 碧潭如见试， 白塔苦相招。
野馈惭微薄， 村沽慰寂寥。 路穷斤斧绝， 松桂得干霄。

玉 女 洞

洞里吹萧子， 终年守独幽。 石泉为晓镜， 山月当帘钩。
岁晚杉风尽， 人归雾雨愁。 送迎应鄙陋， 谁继楚臣讴。

溪 阴 堂

白水满时双鹭下， 绿槐高处一蝉吟。
酒醒门外三竿日， 卧看溪南十亩阴。

①潭:即仙游黑水潭。

②南寺:指仙游寺南寺。

王禹偁

楼 观

罢归关令存遗宅， 羽驾真人有故丘。
水石自含仙气爽， 烟云常许世人游。
悠悠天道推终始， 扰扰尘缨滞去留。
君看一官容易舍， 老来栖止占山陬。

薛 周

留 题 楼 观

结草终南下， 云萝一径深。 人穷文始迹， 谁到伯阳心。
古木含天理， 清风快客襟。 劳车行计促， 空愧负长吟。

薛绍彭

留题楼观南楼

纷纷尘事日婴怀， 一见南山眼暂开。
好是晚云收拾尽， 半天苍翠望中来。

石延年

再 生 柏

古柏死多日， 再生因盛时。 年光枯旧杆， 春色复新枝。
已朽仲尼骨， 重兴徐甲尸。 如何造化意， 向此独难知。

章 惇

楼 观

初入山门气象幽， 春风先到紫云楼。
雪消碧瓦六花尽， 烟绕丹楹五色浮。
大道径庭经易见， 神仙窟宅不难求。
清人果有招徕意， 授道台边借一丘。

张景宪

五郡庄怀古

南北与东西，相逢似有期。一言生意气，四海作连枝。
列郡依红锦，全家茹紫芝。孤怀本无间，惆怅不同时。

高翥

楼观留题

传经人去杳冥间，老柏依然傲岁寒。
世变几回余劫火，炉空无复觅仙丹。
地临东北秦川小，山接西南蜀道难。
说与阿师应被笑，满簪华发又邯郸。

元朝

赵复

送清和师归楼观

车声历历青牛喘，已上崤函万重险。
赫曦高出紫翠间，霜合关门晓仍掩。
晨门令尹神骨清，绛衣大冠如日星。
著龟夜半席奇兆，知有异人从此经。
车中老氏应局束，黄发金声色如玉。
从衡为我论天心，弃外形骸一荣辱。
耽耽七虎相啖吞，淋漓血肉星日昏。
流沙西流弱水弱，折入葱岭逾昆仑。
枯荏号风暮烟起，身与飞鸿轻万里。
回天九鼎譬咳间，宇宙清宁功一指。
老仙神化其犹龙，斫补大地收元功。
青冥一去不复返，令尹已老终南东。
终南高逼河汉走，上去招回一挥手。
天虚月白风露清，结草为楼近牛斗。
伟哉尔伯几世孙，常恐飞去为星辰。
紫泥敦车驾绿耳，长春公御长如春。
霓旌豹饰光纷陨，老稚歌呼喜旋轸。
宁知今代清和翁，不是当时关令尹。

萨·都刺

题舒真人仙居楼观图

瑶花琪树间霓旌，	十二珠楼接五城。
台上吹箫秦弄玉，	云边度曲许飞琼。
光留汉殿青鸾舞，	霞拥函关紫气明。
方丈蓬莱俱咫尺，	不须东望问长生。

杨 奂

戊子秋游楼观

蓬莱隔沧海，	虎豹护天关。	白发知谁免，	苍生意不还。
茶分丹井水，	诗入草楼山。	顾我负何事，	区区鞍马间。

李道谦

楼 观

几到琳宫兴未休，	杖藜时复一来游。
白云深锁烧丹灶，	翠靄高横望气楼。
山鸟飞鸣穿野竹，	岩花零落逐水流。
青牛去后知何在，	空有门前绿草稠。

明 朝

康 海

读 书 石 室

昔贤托兹室，	讨探故高尚。	清泉石外淙，	紫澜壁中漾。
徘徊坐石侧，	殷勤发幽唱。	白云忽若飞，	青峦益修亢。
何能弃尘氛，	卜筑西岩上。		

仙游寺次仲默

地僻柳条初绽，	春深小桃未花。	草房凹口云散，	荞麦山顶日斜。
傍壑数椽僧舍，	隔溪三老人家。	龙窟千寻俱水，	苍烟四望无涯。

赵 岫

仙 游 寺

危径转深入，	诸天隐上方。	随刊经帝力，	缔构自前皇。
昔代宸游地，	今时卓锡乡。	栋栌千劫气，	丹碧十寻光。
宝树花沾雨，	丛林有异香。	潭声珠贝落，	山色翠眉长。
虎豹苍岩伏，	蛟龙白昼藏。	侧身窥雁影，	局步造云庄。
石立疑鲸动，	桥飞讶蜃翔。	对门玉女洞，	隔水朗公房。
仙吹闻双管，	禅心话半床。	世缘如可弃，	吾欲礼空王。

游楼观归遇雨

晨驾来终南，	周览毕夕景。	青林滋华茂，	绿草纷苔颖。
逶迤行路岐，	参差度前岭。	楼殿出山巅，	高居列仙境。
若木阴石扉，	扶桑覆丹井。	紫气望不极，	白日焉能永。
嵯峨幼妇辞，	坐卧观索靖。	仙游自一时，	感激发深省。
飘风从西来，	云雾变俄倾。	归途雨冥冥，	薄寒侵衣领。
物态有如此，	一啸青天冷。		

王 傅

紫 云 楼

几度名山避暑游，	早凉多在紫云楼。
峰峦雨过青于水，	松柏风来爽似秋。
睡起忽惊山鹤舞，	醉归又被野云留。
翠微高处琼芝满，	薄采还须到上头。

读 书 石 室

一上仙台更上楼，	秦川凝望夕阳收。
万家茅屋山连水，	十里芝田春复秋。
避暑有径苔藓合，	传经无馆白云悠。
惟余洞口中宵月，	依旧清光照此丘。

何景明

周至清明日

客里遥逢令节，	城中不见繁华。
南山漠漠烟远，	清渭迢迢日斜。
独树桃花自发，	高楼燕子谁家。

可惜年年春色， 催人白发天涯。

王元凯

仙游寺

此寺终南第一丛， 黑溪西绕碧岩东。
抛龙潭侧楼台雾， 卧象山头草树风。
始识三生非梦幻， 应灰百虑泯穷通。
笙簧隔院闻清籁， 夜有天花满玉空。

王元正

说经台

台高频纵目， 地迥足忘情。 药草春秋润， 丹沙昼夜明。
龙归云似昔， 客到鸟如迎。 徘徊尽白日， 神爽入诗清。

陈 棐

同两曲年兄访说经台

草庐今日起仙坛， 紫气当年在此看。
远近峰峦迎翠盖， 高低殿阁聚黄冠。
千年柏荫石牛卧， 十月松风金豸寒。
幸与王乔同驾鹤， 瑶装绛节访玄丹。

程 轺

说经台

绀殿终南下， 泮川古渡西。 柔风吹短柳， 细雨暗长堤。
海上群仙远， 眼前丹灶迷。 说经台畔石， 老子已留题。

王 纶

读书石室

野寺山冈石洞纡， 人传曾是马融居。
地深只隔秦人树， 岁久仍藏禹穴书。
绀宇钟连清梵寂， 碧萝烟袅绛纱虚。
当年借问横经者， 前列生徒孰起予。

秦简王

说经台

尘海仙家第一宫， 峥嵘台殿托秦工。
五千道德言犹在， 百二河山气自雄。
炼药炉寒虚夜月， 系牛柏老动秋风。
穹碑屹立斜阳外， 夜夜龙光贯长空。

王闰媛

暖泉八咏（录三首）

绿筠深处

闲庭曲径远芳丛， 无数幽篁扫碧空。
碎影筛云千片月， 清音戛玉一林风。
俨依节士烟霞外， 恍睹神妃泽渚中。
最喜炎时堪布席， 凉生绿雪胜玄功。

望野先得

登台喜见月如银， 洞口花枝夜未湮。
拂榻坐邀花作主， 飞觞笑倩月为宾。
月明亭榭花增艳， 花映帘栊月倍新。
娥影四时无不可， 独怜秋宇更无尘。

渭水秋涛

夜来霜气满林皋， 渭水连天浸野蒿。
庄叟谩夸濠上瀑， 枚生莫赋广陵涛。
瞿塘象马迹难辨， 瓠子鱼龙怒欲号。
只为耽奇忘坐久， 诗情酒兴倍作豪。

潘淳

游楼观登说经台

终南新雨后， 千嶂远萦青。 细草初盘马， 高台旧说经。
秦川低老眼， 鼙鼓振边庭。 福地人间世， 无劳入杳冥。

清朝

齐周华

题贤母祠

登堂拜贤母，	苦节勤抚孤。	孤善体母志，	力学成大儒。
穷究性命源，	天人交相孚。	是子荣是母，	是母荣其夫。
扬名于后世，	显亲惨良图。	我亦犹是人，	宁我繁独无。
低头念此生，	风水同号呼。	反身实自恋，	寡过何时呼。
蓼莪废已久，	亦怕闻啼乌。	茧足游名山，	遭逢幸唐虞。
老病虽日催，	犹喜读三谟。		

屈复

过贞贤里

岚翠覆华宇，	门对终南山。	槐柳寒无叶，	亭亭出檐端。
中有学道人，	辞荣卧邱园。	著录名反身，	表里名贞贤。
风揭渭水冰，	雪迷玉女泉。	扶病风雪途，	行旅良险艰。
室迹人不遐，	三过乡闾前。		

邹儒

东乡种蕙苾米有感

伏波征交趾，	铜柱著声华。	僻性嗜蕙苾，	军还载一车。
人误为珠犀，	谗言日以加。	微物贾奇祸，	古今同叹嗟。
此种茂陵绝，	二曲留遗葩。	终南多稻田，	岁植水之涯。
侈为神仙粒，	一饭胜胡麻。	购者自矜贵，	似觅勾漏砂。
吁嗟蕙苾仁，	昔人因认差。	一误今再误，	终古捻虚哗。

仙游寺

闻说堆幽积翠环，	偶随鳧化学偷闲。
一流划破东西石，	两寺平分前后山。
碑没塔荒忘岁月，	桥危径绝费跻攀。
登临迥异人间世，	顿觉年来俗吏顽。

玉女洞

万壑千峰结翠幽，	仙踪自昔此中留。
箫声久断泉犹咽，	符使不来水自流。

洞口白云迷野树， 门前碧浪浴沙鸥。
茶瓯独把青崖下， 直到斜阳落岭头。

黑 龙 潭

万壑雷奔破石响， 芙蓉丛起忽迷津。
水深百丈瞰如墨， 浪激千层望似银。
飞鸟乍窥惊欲堕， 老龙眠稳夜长吟。
章君怪底偏题字， 险处传奇见险人。

青山神女祠

危峰峭起接云根， 小筑芳丛点翠痕。
野老人传唐世代， 残碑家载汉烟村。
骨依泉石存贞性， 祠借烟霞掩庙门。
我欲登临天欲暮， 西风淡宕月黄昏。

寻玄池不见（其二）

不见玄池迹， 空存芒竹名。 旧舍千亩雨， 新剩一溪晴。
园垦多民讼， 租逋累吏征。 登临几惆怅， 回首暮烟横。

过长杨有感

地近终南碧一围， 村庄团聚稻田肥。
乡人时话当年事， 几度乘舆夜未归。

射 熊 馆

曾闻高馆势凌空， 武帝登临亲射熊。
我欲停车问古迹， 满郊禾黍动秋风。

重修赵懿简公墓

单车初入古恒州， 山拥终南渭北流。
正欲采风入新治， 人传懿简足千秋。

其 二

碑蚀青苔字剥除， 夜台风雨近犁锄。
百年遗恨今销尽， 欲倩高人重著书。

脱緞衣赠百岁老人李近仁

为采民风遍石巖， 欣闻人瑞踏村烟。
居依岩穴全真隐， 杖带烟霞半似仙。

种树成林忘岁月， 携樽共醉有曾玄。
如何恩赐三遗却， 我脱丝衣代束棉。

辛谷观山蚕

丝成时节正清秋， 不惮崎岖上岭头。
绝径行难声喘急， 垂岩坐定汗还流。
榭因雨后枝多嫩， 蚕为山深茧独抽。
为喜农民添大利， 忘归直到暮云浮。

赠蒲河乡约陈明安起凤

万山深处白云村， 日事樵耕夜闭门。
城市不知官屡易， 恍然人世一桃园。

喜看红薯丰收

荒园常带绿云锄， 种就蓝田紫玉如。
助我农工非小补， 穷堪佐饭富为蔬。

其二

小圃青青对小轩， 簿书闲暇学锄园。
官厨滋味原清淡， 得此香甜胜菜根。

赵吁俊

仰 天 池

种竹连朝暮雨天， 雨晴人在画图边。
朱楼翠阁山山寺， 绿树清泉处处田。
径僻遥闻幽磬发， 林深时见老僧还。
平生最惬瞿昙理， 到此浑忘浊世缘。

桃 李 坪

白云冉冉草萋萋， 拂石殷勤手自题。
长啸一声山鸟起， 斜阳隔在数峰西。

李 楷

晨秋过长杨旧地志感

风入长杨作雨声， 山田禾稼久宜晴。
不堪稊稂芟香稻， 只有寒流灌古城。

猎骑如云秋更健，啼鸟到树晓先鸣。
客来采菌无愁虎，租吏村村已早行。

庄 斲

晓自烂柴坪回至仙游寺步孙季述韵

晨鸦唤客趁初晴，夹路松风管送迎。
到此始知山水曲，谁能与斗往来轻。
飞鸿留迹身将老，仙桂连珠眼乍明。
惭愧新诗先报我，清泉如和玉琴声。

王开沃

仙游潭即事赠庄明府次孙季述韵

阳回雪曙万峰晴，结伴清游谢送迎。
客到车新兼笠旧，地缘苏重觉章轻。
琳宫南北依山静，白雁高低映水明。
欲向洞门寻玉女，泉流空作风箫声。

李 柏

登吾老洞

天半孤峰鸟道盘，山门烟锁老松寒。
石桥秋水沉云黑，铁壁残雪抹日丹。
岩静风生玄豹窟，峡深水抱老龙蟠。
游人醉倒斜阳里，一枕溪声海岳宽。

长 杨 宫

山荒日影瘦，野阔鸟声微。
武皇游猎处，惟见白云飞。

中华人民共和国

臧克家

题仙游寺

思接千载上，仙境我神游。
名作传百代，诗人去悠悠。

单士元

1990年访周至仙游寺，山明水秀，古塔矗立其巅，实为陕西胜境，老年临此，深为荣幸。漫书几句，以志因缘。

周至古郡县， 仙游第一丛。
隋塔今犹在， 终南秀气灵。

郑孝燮

题书仙游寺

豪情意满入终南， 翠叠峰连曲水潺。
隋塔云浮皆过眼， 长生长恨何绵绵。

罗哲文

咏仙游寺

赋罢刈麦咏龙潭， 吟成长恨恨绵绵。
多情唯有黑河水， 依旧潺潺忆乐天。

刘白羽

题仙游寺

生死离别目难瞑， 此地青山尚有情。
漠漠苍天魂断处， 长歌一曲暮云停。

赵 越

早春访仙游寺

老来逸兴壮思飞， 料峭初春上翠微。
象岭狮山含晚籁， 佛堂塔影对夕晖。
坡仙妙墨残联在， 白尉名诗晓者稀。
幽境胜踪看不足， 儿孙催趁月明归。

第二章 文 选

庾 信

温 汤 铭

咸池浴日，先应绿甲子图；砥柱浮天，始受元夷之命。仁则涤荡埃氛，义则激扬清浊，勇则负山余力，弱则鸿毛不胜，仲春则榆荚同流，三月则桃花共下。其色变者，流为五云之浆；其味美者，结为三危之露。烟气青于铜，浦色白于铅，溪非神鼎而长浮，异龙池而独涌。洒胃滂肠，兴羸起脊。秦皇余石，仍为鹰齿之阶；汉武旧陶，即用鱼鳞之瓦；山间水涌，实表忠诚。室内江流弥彰，纯孝岂若醴泉，消疾闻乎？建武之庙，神水痼疾在乎？咸康之世，嵩狱山仙之馆，不孤擅于天池，华阴百丈之泉，岂独高于莲井。

（北周以温汤名县，温汤在今周至县西南，即今之暖泉村）

柳宗元

新 食 堂 记

贞元十八年五月某日，作新食堂于县内之右，始会食也。自兴兵以来，西部捍戎，县为军垒二十有六年，众吏咸寓于外。兵去邑荒，栋宇倾圯，又十有九年，不克以居。由是县之联事离散而不属，凡其官僚罕或睹见。及是主簿某病之，于是且掌工役之任，廩库既成，学校既修，取其余材，以构斯堂其上。栋自南而北者二十有二尺，周阿峻严，列楹齐同。其饰之文质，阶之高下，视邑之大小，与群吏之秩不陋不盈。高山在前，流水在下，可以俯仰，可以宴乐，既成得羨财，可以为食。本月权其事，羞膳以充，乃合群吏于兹新堂，升降坐起，以班先后，始正位秩之序，礼仪笑语，讲议往复，始今政事之要，筵席肃庄，笾豆静嘉，燔炮烹饪，益以酒醴，始获僚友之乐。卒事而退，举欣欣焉曰：惟礼食之来古也，今京师百官，咸有斯制，甸服亦王之内邑，且宜有联属。则统会以齐之也。向之离而今之合，其得失也远甚，我是以肃焉，而庄衍焉，而和群疑以亡嘉言，以彰旨乎。其在斯堂，也不唯其馨香，醉饱之谓某之力也夫。宜伐石以志，使是道也不替于后，乃列其事来告，使余书之。

邹 儒

菜 轩 铭

主人小筑官署之旁，纸窗松椽，土壁泥墙。前有菜园锄灌，时将簿书偶暇，或熬或尝菜根之味，既清且香，适口养体，道腴弥长。菜叶之色，非青即黄，饥形寒象，此景可伤。士爱此味则少欲，民载此色则多妨。主人欲触目而警心，故于以名斯轩之堂。

周 明

故 乡 絮 语

人常说，亲不亲故乡人，美不美家乡水。我的故乡在秦岭北麓终南山下的周至县。在陕西，素有“金周至，银户县”的美称。由于它的历史悠久，故乡的大地留有許多名胜古迹，同时也流传着许多文人学士的故事。

唐朝大诗人白居易，曾经在周至县任过县尉。他在周至任职期间写出了传诵千古的《长恨歌》。写作地点就在终南山麓黑水河畔的仙游寺中。这座古老的寺庙在我家村南一公里左右。四周青山绿水，幽深而宁静，如入仙境。

相传唐元和元年冬腊月，自校书郎尉于周至的白居易，暇日，相约前进士陈鸿，琅琊王质夫同游仙游寺时，话及此事（即李、杨的爱情故事），相与感叹。王质夫举酒于白居易前曰：“夫希代之事，非遇出世之才润色之，则与时消没，不闻于世。乐天（白居易）深于诗，多于情者也；试为歌之，如何？”乐天因作《长恨歌》。

记得我头一次游仙游寺，还是念小学时，大哥领我去的。在一座并不显眼的旧庙中，大哥向我叙述了《长恨歌》的故事，那时我并不全懂得它的意思。随后，大哥还指着墙壁上依稀可见的几行斑驳不清的字迹，告诉我那就是古人书写的《长恨歌》的遗句。从此，我的脑海中留有《长恨歌》的印象，当然仅此篇名三个字而已，其精彩的诗句我并不记得。直到后来，我念大学学习古典文学时，才恍然大悟。由此，我对白居易，对《长恨歌》，有一种特殊的亲切感。

在故乡县城南十五公里的秦岭北麓，还有一座素有“天下第一福地”之称的楼观台，乃是我国道教起源圣地。这儿依山傍水，峦峰叠翠，尤其是大片茂密的竹园，实为北方所罕见。它距西安八十公里，是关中著名的风景区。相传周代大夫函谷关令尹喜，因看到这儿风景秀丽，便在此结草为楼，观看天体。后来老子入关，曾在楼观高岗筑台，讲授《道德经》五千言。此处，初称“草楼观”，后因此得名“楼观台”。据《古楼观志》赞称：“关中河山百二，以终南山为最盛，终南千峰耸峙，以楼观为最名。”足见古楼观早已闻名天下！因而它吸引了历代不少名流、学士到此游历，咏诗题字，刻石作画。

如今，楼观台修葺一新，成为陕西旅游胜地。当我重访楼观台时，我高兴地看到唐代书法家欧阳询的碑石，宋代书法家米芾的题字石碣，元代大书法家赵孟頫的题匾及苏东坡游楼观台题诗石碣，都还完好无缺。这是研究我国书法艺术的重要资料，也是不可多得的珍贵的历史文物。

象小时候一样，我依然怀着极大的兴趣，又将这儿历代封建王朝修筑的楼、台、

殿、阁、宫、亭、塔、洞、池、泉游了个遍。又一次参观了构造别致的说经台、老子炼丹炉、栖真亭、上善池、吕祖洞、化女泉、宗圣宫遗址、大秦寺塔，以及千年银杏树，相传中的老子系牛柏和那大片茂绿的竹园。我还清楚地记得，小时候我们来游楼观台最爱钻进竹园里嬉戏，有时还用小刀在茁壮的竹茎上刻上自己的名字，过一阵再来看时，名字也随着竹子长大了，感到格外好玩儿。当然，在那个专革“文化”命的“文革”中，楼观台也遭受到损失。多亏了当时群众的保护，总算保存下来。现在，县人民政府又在这里设立了专门机构——楼观台文物管理所，负责这儿的保护管理。这是值得庆幸的事。

当然，故乡还有着其他名胜古迹，还流传着其他传说故事。这些，都为故乡增添了光彩。

啊，我爱我家乡——故乡的山，故乡的水，故乡的亲人们！

一九八一年除夕夜，写于爆竹声中

（原载《泉水淙淙》）

蹇国政

故乡的五味子

我对故乡有一种深深的眷恋，脑海里长久地保留着幼年时代一些温馨的记忆。水一样流逝的岁月，并没能冲淡我对故乡的印象。相反，时日越久，那绵绵乡情，越是不绝如缕，常常在心头萦绕。

故乡人把秦岭叫南山，山中有一种野果，名叫五味子，果实可吃，蔓可熬茶。它虽然名见药典，但在南山庞大的野生水果家族中，不过是个小不点儿。千百年来，它自生自灭，从未赢得过乡下人的青睐，只在孩子们的心目中占据着一个小小的位置。每当大人们走山归来，不等柴担落地，娃娃们的眼睛就瞅准了条子布手巾里那包熟透了的五味子。偶尔也有山里人采下拿到山外来卖的，只要那竹背篓往村当中一墩，周围很快就瞪起了一双双圆溜溜的眼睛。那一串串深红色的果实，外边还裹着一层薄薄的白霜，好看得象玛瑙粒儿一般，惹得孩子们手痒痒的，口水直往肚里流。于是，一个个跑回家，缠着大人要来鸡蛋、蒸馍换果吃。那滋味，酸酸儿、甜甜儿、怪怪儿的，吃一口真把生日都忘了。

有一次，妈妈用一个蒸馍换来一把五味子，刚塞到我手里，对门家的菊叶姐就跟了过来。妈妈念起菊叶她爹死得早，娘儿俩日子过得很紧巴，忙从我手中取了两串给了她，我“哇”地一声哭起来。菊叶姐她妈闻声跑过来说：“好娃哩，你不要哭咧！姨给你打她。”说着，照准菊叶姐的小脑袋，“叭、叭”就是两巴掌，菊叶姐求饶地尖叫起来，我也哭得更厉害了。

多少年过去了，后来我进了城，有了各种各样的水果，但却总是忘不了五味子那股特殊的味道。尤其忘不了菊叶姐那张怯生而清瘦的小脸蛋。

春节前夕，我在年货市场上徜徉，看见前面路旁围了一堆人，出于好奇，我挤进去

一看，原来是卖刺绣品的。各式各样的台布、床单、床围、门帘、枕套……，把一张旧塑料单子摆得满满的。我一看，不少绣品上都绣着一串一串红得可爱的五味子，那颜色着实比真的还水灵，好象手一撞就会流出水来。我不由得俯下身去，久久地端详着。

卖主是位十七八岁的姑娘，打扮入时，落落大方。她以为我是实心买主，便主动向我打招呼：“同志，买一件吧！”我不假思索地摇了摇头，直起身子，但并没有马上离去。那姑娘越发热情起来：“这是周至刺绣，可有名气哩！”

一听是故乡来的人，我一时兴趣上来，便和她攀谈起来。真没看出，她还是一个乡村刺绣厂的采购兼推销员哩，来回都不空手，到过十几个省份，说一口关中式普通话，“同志，不要看这五味果长在我们山里，多少年都不发时。现在，县酒厂用它的果汁酿出了‘五味子酒’，我们厂取它的形象，美化人们的生活。下回，等我们的门市部在省城开了业你再来，那时还有更好看的呢！”

对于这位山村姑娘的热情、健谈，我打心眼里喜欢、钦佩。我仔细打量着她。蓦地，她那陌生而又熟悉的眼神，使我恍然大悟：“姑娘，我向你打听个人，你认识一位叫菊叶的中年妇女吗？”

姑娘先是一愣，紧接着不解地看着我说：“她是我妈，你是……？”

这时，一街两行的年货摊，各种各样的叫卖声，对我完全失去了吸引力。看着面前的姑娘，我的心一下飞到了几十年前的故乡。

五味子，你这野果中的小妹妹，不再像含羞欲遁的少女，已经从山里人的背篓里，大摇大摆地来到这令人眼花缭乱的大城市。你的步子迈得好快呀！仅仅几年功夫，就跨越了过去多少代都没有走完的征程。

王安泉

胜母草

初秋的楼观台竹林，山风掀动竹叶，涌起重重绿浪，由山下浩浩荡荡地涌向山坡。我们步入竹林，满目新竹青绿，老竹苍翠。

新竹深赭色的笋衣脱卷在根部，竹节周围如粉的蜡末，枝上嫩嫩的叶子，出人头地的竹梢，充满活泼泼的青春少年的勃勃英气。老竹根粗竿硬，春生的新叶鲜活翠绿，历经秋雨冬雪的枯叶铺在竹根周围，将遗骸化为养料奉献给生育它的母体，苍黄的竹节如楼房的钢筋框架，造就了竹子刚直不阿、清秀挺拔、顶风冒雪、四季常绿的性格，扶持着探出竹林的新竹，瞧那林外的世界多精彩。这就是太史公在《史记》中赞叹的“渭川千亩竹”的后世子孙；这就是秦汉上林苑竹林，大唐司竹府竹园的悠悠遗韵。飘来淡淡的竹子清香，脸上居然感觉到轻盈滑爽的滋润。岁月弹拨着竹林绿筠，每片竹叶轻吟出清泠泠的宁静可人的音符。

自竹林下行，入幽径，径边是青砖围成的一方方竹圃，内植形态各异、色彩奇妙的种竹。浓郁的刚竹，葱笼的淡竹，挺拔的毛竹，株株通直高大，是上等用材竹。纤细秀丽的松花竹，多姿俊俏的箭竹，是大熊猫食谱中的名菜。金竹富贵，花竹婀娜，墨竹雍容，寿竹劲健，斑竹含情，紫竹俊逸，罗汉竹挺胸凸肚，白夹竹仪态万方，棕叶竹敦厚

朴实，金镶玉竹、红壳雪竹、五月季竹、碧玉相间竹等列为方阵，各展风采，领一方风骚。搬指数来，有百余个品种，丛丛簇簇，成林如海。

披着竹叶筛下的斑驳阳光，踩着满地厚腾腾软绵绵的竹叶，沐着清爽细软的竹风，听着竹叶弹着清风的雅韵，想这竹林数千年生生不息的奥秘。倘佯在历史时空中，战火曾使楼观台化为灰烬，洪水几乎淤平宗圣宫，地震崩塌了终南山，大雪冻死了无数鸟兽，饥民食尽了因旱灾而开的竹花。农民起义军削竹为枪，击败过披坚执锐的官军。元朝军队曾每年砍去数十万根竹做箭杆，弯弓射大雕。历史尘封了多少苦难和痛疼，岁月却使砍不尽、烧不光、采不完、淹不死、埋不了、冻不坏的翠竹年年常青，月月常绿。

穿竹林，到林边，旁有小竹屋，屋前有方小院，院中散放竹凳，凳旁摆有竹篾，篾条飞处，有一老一少，老者破竹，少者编篾，见有来客，招呼坐下。凳边有赭紫色宜兴茶壶，壶边有竹根茶碗两个。老者嘴里让茶，手不停活。我斟茶入碗，温热可人，连饮两碗，看老人将碗粗的竹子，一手拿牢，一手挥刀砍入根部，两手一推，迎刃解为两半，真是势如破竹。我们称赞他的功夫手艺。老人说他年近花甲，包了十几亩竹林，把春雪压坏的竹子伐下破篾，编物什卖。少者是他的儿子，二十来岁，象春雨后的竹笋，浑身是劲。我问老人：竹笋咋那大的劲，一头顶开密密实实的地缝，几天笋尖就探出竹林。老人摆顺一把新划好的竹篾说：“竹子又叫胜母草，算长自身算扎根，攒一半养分在根尖上孕竹笋，怀胎三年，新笋出世，劲头憋足，力大如牛，能钻开石缝顶破墙。谷雨一过，竹林一夜生出无数新笋，象刀象剑象宝塔，向天猛长。不几天，象杆绿枪插入地。竹林母子竹，同根生，命相连，象人一样，一代传一代，一辈胜一辈”。少者插说道：“竹子合群长得旺，老竹护竹笋，母竹顶风雨，新竹老竹枝扶枝，根连根，同生共长，情深意长”。

我们观赏编成的竹器，称赞爷父俩的手艺。老人谦恭地说：“我家远祖是秦汉上林苑竹工，祖祖辈辈给皇家做细竹活。皇上挪了窝，祖上改做粗竹活，人口多了，散住在竹园头、竹护村、张屯等村子。每年清明祭祖，谷雨前后竹王会，由族老在竹园里选定竹王，用祖传的十八斤铁锁锁住，给竹王披红挂彩，磕头烧香，唱大戏三天。我做竹器是祖传绝技，直到今日，我们才成了竹林的‘主人’！”

“我大教我做粗竹活，这两年，我又学会了编竹工艺品。”少者说着，从屋里拿出自编的竹鸟竹马竹篮篮，我们传看这么精致的工艺品，出自他竹竿似的手指，连连叫绝。老者乐滋滋地说：“竹子一代胜一代，人也一个理。我娃念过中学，勤快好学，比我强”。

我看过漓江竹子，黄山竹子，北京紫竹园，关中司竹乡，以及苏州、承德、天水、武汉等地的竹，印象最深的是楼观台竹林。我国是爱竹的国度，有无数的竹图画卷，有数不尽的竹景奇风，有累累的咏竹作品。其中，我最钟情珍贵的，莫过于“竹子又名胜母草”！

第三章 传说选

白居易改衙门

话说唐朝元和年间，白居易出任周至县尉。

自古道天下衙门向南开，官官相沿。白居易到任，令差役在北墙另开新门，两边各栽松树，连挂在衙外的堂鼓，也移往他的卧室窗前。

再说城南的李财主和城西的赵乡绅，因互讹田产告到县衙。赵乡绅买了一条鲤鱼，肚内装满银子，托人送进衙门。李财主探得风声嘻嘻笑道：“那点银子算得什么？不是我吹牛，伸个指头也比他的腰粗！”他令人买来西瓜，掏出瓜瓢，塞满银子，托人送去。

过堂这天，白居易传来原、被二告，问他们谁个先讲？赵乡绅经常出入衙门，包揽诉讼，深知恶人先告状的道理，忙不迭地说：“大人，我的理（礼）长（暗指鱼身），让我先讲！”

李财主抢着说：“老爷，我的理（礼）大（指瓜的个头），我应先讲！”

“我要先讲！”

“我要先讲！”

“嗯——？”白居易脸一沉，“堂上有法，有理不在先后，你争他抢，成何体统，低下头去！”

赵乡绅心里纳闷：赠银子送鲤鱼，就为买个理兴，官司输赢暂且不说，话都不让先讲，这象话吗？嗯，他多半把银子忘了，得给他吹吹耳风。赵乡绅忙一揖到地：“大人息怒，小的是个愚（鱼）——愚民！”把个“愚”字拖得老长。

李财主也紧皱眉头，担心银子填了城壕，马上话里捎话：“老爷，你莫计较，我原是个瓜——人！”他把“瓜”字说得又响又长。

白居易哈哈笑道：“我耳朵聪、眼睛明，听得见鸡叫狗咬——那个恶，那个凶；看得着泾河、渭河——那个浑，那个清。用不着你俩敲着窗子给门听。”

“愚民不敢！”赵乡绅磕头象砸蒜。

“瓜人该死！”李财主叩首象鸡啄米。

白居易朝赵乡绅亮了鲤鱼：“你果真是愚蠢？！”

赵乡绅脸红的象猴娃沟蛋子，有口难开。

白居易向李财主亮了亮西瓜：“你也够个傻瓜？！”

李财主脸刷地象张红帖子，恨无地缝钻进去。

白居易“啪”地一拍惊堂木：“贿银充公，今日判你俩‘买衙贿官’之罪！”随即抽签掷地，厉声说：“收监！”

老百姓喜出望外，奔走相告。此后，人们便把白居易北开的衙门，叫做“双松署”

县官的胡子

清朝某年春上，巡抚要来周至视察。县令赶忙想方儿隐瞒贪赃丑行，变法儿讨好巡抚，以便蒙混过关。听说豆村的孟芳足智多谋点点稠，就差人请来孟芳，料置安排。孟芳心想趁此整治一下赃官，就满口应承。

县令直出直入地对孟芳说：“请你来，为把迎接巡抚大人的事，办得严严和和，体体面面，你有奇方子、高招数尽管说。”孟芳沉吟半会说：“巡抚大人头一回见你，第一眼看的是你的脸，巡抚大人对你的印象咋样，你的仪表官威，可是要紧得很呀。”县令问：“你看老爷的仪表官威，还需咋样拾掇？”

孟芳磨磨蹭蹭地说：“老爷，你的官威仪表堂堂正正，美中不足的，只是这个……胡子。”

县老爷见孟芳后半截话绊绊磕磕，双手摸着下巴的山羊胡子想：自己本来面目，唉！眼如指甲缝缝，鼻似生铁丁丁，咧咧嘴，呲呲牙，再加上一撮山羊胡子，焦黄焦黄，卷卷拉拉，实在上不了大雅场面，如能把胡子拾掇好，一俊遮百丑，也可讨得巡抚大人欢心。他忙对孟芳说：“你看老爷这胡子能治漂亮吗？”

“能。”孟芳思量着说：“不过，只是药好服，口难忌。”

“能忌。多难的口都能忌，要啥尽管说。”县老爷声声保证。

孟芳说：“老爷，这方子只要你三天之内不贪财，贴上一剂药，保你胡子又黑又长，谁见了谁爱。”

老爷听说三天不贪财，嫌期限长，但是为了大事，勉勉强强答应。

孟芳把指甲花砸烂，加上明矾，给县老爷贴在下巴胡子上，用枸树叶叶包好，只等着变胡子。

到第四天，县老爷高高兴兴地拆开枸树叶叶，镜中一照，怎么变成红胡子，惹得家人衙役，个个捂嘴弯腰，笑得前仰后合。县官看着红红的山羊胡子，象狐狸的尾巴尖尖，又气又恼，正要发火，巡抚已到。别无良方，只得硬着头皮，挺着红胡子去迎接巡抚。巡抚大人打心眼里瞧不起这位红胡子县官，在县内巡查中间，查出他不少贪赃枉法的事，要不是红胡子县老爷打点送贿，怕连官帽也难保。

事后，县老爷叫来孟芳：“大胆的孟芳，你竟敢戏弄老爷！为啥给我染红胡子？”

孟芳忙说：“老爷，你这胡子变红，怪不得小民，怪只能怪你老爷不忌口，言而无信。”

“老爷我牢记你的话，三天内绝对没有贪财的事呀！”

“老爷，你口口声声三天没贪财，为啥不给小民的药钱呢？”一句话，问得县老爷张口结舌，无言以对。孟芳又说：“老爷，你若不信，再不给我的药钱，你的胡子还得变！”

县老爷一听，我的妈呀！还变，再如果变绿，变蓝，那不更难看了。没法儿，县老爷忙吩咐下去，送给孟芳二十两银子的药钱。

孟芳把银子分送给了穷人。

第四章 歌 谣 选

白 杨 树

白杨树，两杈杈，
两旁住了两邻家。
你家娃子会写字，
我家女子会扎花。
大姐扎的牡丹花，
二姐扎的石榴花，
剩下三姐不会扎，
打到炕下纺棉花。

(侯家村流传)

金 周 至

十山九出头， 有水不浮舟。 小富压天下， 社火赛扬州。

(哑柏流传)

缠 线 蛋 儿

线蛋儿线蛋儿姑娘缠， 面东缠个刘海戏金蟾，
面南缠个吕布戏貂蝉， 面西缠个满池莲花转，
面北缠个十里香牡丹， 面上缠个朵朵白云片，
面下缠个黄土变金钱。 东南西北上下都缠遍，
姑娘的心儿藏里边。

(县城流传)

正月十五闹花灯

你打灯，我打灯， 正月十五闹花灯。
东头灯，西头灯， 南头北头都是灯。
天上天下一片红， 地上地上一片灯。
千灯万灯灯照灯， 家家红灯唤春风。

(哑柏流传)

打 青 狼

秀才赶考歇荫凉，	柳树底下看文章，
南面跑来一青狼。	磕头下跪好哀伤：
“围户把我撵下山，	一心要把我命亡。”
“你是山上一野虫，	为啥你能懂人言？”
“我吃了西山灵芝草，	因此狼也能人言。”
救我一命皇榜中，	披红戴花是状元。”
忽又听得枪声响，	青狼吓得揭书箱，
慌里慌张里边藏。	围户赶来问端详。
“你看青狼跑哪方？”	“青狼跑去东南方。”
哄得围户过去了，	青狼出箱露凶相。
“我三天三夜无食餐，	把你人肉借我尝。”
秀才听言好吃惊，	“我家中还有二爹娘”……
青狼劈头撞秀才，	秀才昏迷倒地上。
忽又听得枪声响，	青狼忙扶秀才郎，
“刚才和你耍失手，	把你撞倒在地上。”
说毕慌忙藏书箱。	围户再问青狼在哪方，
秀才忙说藏书箱。	围户听言微微笑，
把狼倒绑柳树上，	先抽刀子后开膛，
黑心肚肠扯出来，	狼心狗肺不久长。

(县西流传)

抽 烟 害

叫声世人听我劝，	千万不敢抽大烟。
我十七八岁逛烟馆，	学着抽烟耍体面，
你一眉来我一眼，	你一口来我半点。
线丝烟雾遮半面，	万丈深渊几人还。
瓜子花生把嘴啖，	青茶点心当饱饭。
一来二去吃上瘾，	吃得男人精气短，
吃得女人经血干。	一个钱儿坑好汉，
何况女人吃洋烟。	万贯家产净净干，
没钱吃烟真可怜。	我对张三哭一遍，
张三给我取米面。	我对李四哭一遍，
李四给我莫合烟，	背地脊背人指烂，
想抽洋烟发熬煎。	日月不催我白发散，
年华二十象鬼判。	抬头纹儿吊眼边，

腰腰圈的象笼绊， 走路真象鸡煨蛋，
嘴唇青得象茄蛋， 两腮无肉浑身颤。
栽倒土炕吃洋烟， 炭核灯，纸罩子，
灯里没油剌哨子， 没捻子咧撕套子，
被儿撕成光皮子， 棉裤撕成夹裤子，
活着众人千夫指， 死了人骂几辈子。

(县城、哑柏流传)

游 大 蜡

四月八，游大蜡， 姐家姐家头插花，
巴住门框看大蜡。 青籽扁担大烟花，
风摆衣衫赛荷花。 青腿裤子绿裹脚，
照见一个好小伙， 手摇妈妈抿嘴笑：
“妈呀，你看大蜡过来了。”

(终南流传)

戒 贪 歌

酒壶捏扁咧， 筷子磨短咧，
黑食塞满咧， 招祸不远咧。

责任制对劲了

责任制对劲了， 尖滑人不混了，
懒惰人不困了， 老实人气顺了。

(终南流传)

第五章 谚 语 选

南山带帽，长工睡觉。
过了冬至日日短，过了夏至天天长。
秋前东风雨，秋后西风雨。
麦黄杏黄，绣女下床。
史务瓮张，只要种上。

清早有大雾，上午晒死兔。
东虹日头西虹雨，南虹出来下白雨。
秋种泥窝窝，夏吃白馍馍。
两春夹一冬，必定暖烘烘。
桃饱杏伤人，李子树下抬死人。

早上立了秋，晚上凉飕飕。
 麦盖三床被，枕上白馍睡。
 节气一把火，时间不等人。
 不懂二十四节气，白把种子撂进地。
 九九加一九，耕牛遍地走。
 七月半，摆早蒜。
 霜后暖，雪后寒。
 成材的树不消斫。
 杈上有火，锄下有水。
 庄稼不认爹和娘，功夫到了自然强。
 棉花锄七遍，棉桃赛蒜瓣。
 玉米去了头，力气大如牛。
 浇树浇根，交人交心。
 踢踢骡子不上套，拴到那搭那搭闹。
 蔫叫驴踢死人，抿口狼爱下口。
 人不逗虫，虫不咬手。
 养子不教父之过，养女不教娘的错。
 家贼难防，偷断禄粮。
 不怕慢，单怕站。站一站，三里半。
 上山容易下山难，上船容易下船难。
 牛不喝水莫强按，槽里没食猪拱猪。
 柳木钻牛角，一物降一物。
 干鞋净袜踏进泥，跳进黄河洗不清。
 人活一口气，树活一层皮。
 众人眼里有杆秤，谁有多重看得清。
 心里无冷病，不怕钻水瓮。
 实活得说，实事得做。
 火心要空，人心要实。
 人做好事，好事等人。
 树挪一步死，人挪一步活。
 要得知道，经上一遭。
 要得做事占住理，打个颠倒问来回。
 人面值千金，银钱为粪土。
 甬看贼吃香，再看贼挨打。
 朋友要得好，钱财两清好打搅。
 酒肉朋友好寻，患难朋友难找。
 牛瘦了抵角乍着，人穷了志气在着。
 虎瘦雄心在，人穷志不短。

亲帮亲，邻帮邻，穷人帮的是穷人。
 宁叫好人骂，不听恶人话。
 穷人的血汗，富人的香饭。
 灯不拨不亮，理不辩不明。
 千人齐指，无病也死。
 有理做事不怕官，孝敬父母不怕天。
 书念三遍，意思自见。
 字无百日功，难得一日成。
 手心手背都是肉，偏谁向谁理不端。
 不当家不知柴米贵，不经事怎知活人难？
 知错改错不算错，执法犯法犯大法。
 牛抵角向外抵，胳膊拐往里弯。
 簸的多了簸出米，说的多了伤着人。
 不怕利薄，但怕积压多。
 恶人先告状，恶狼先下口。
 见鬼不打三分罪。
 多听多见，多听多练。
 满瓶不响，半瓶咣当。
 说的好听，不如做的好看。
 不念一家书，不识一家字；
 不学一家拳，不知一家事。
 话好说，事难做。
 指桑骂槐，拍着簸箕给斗听；
 推鸡骂狗，打着窗子给门听。
 婆子明白媳妇贤，媳妇灵醒男人安。
 碟子哪能不磕碗，抬头不见低头见。
 人生在世，知己难得。
 车走车路，马行马道，井水不犯河水。
 说书的嘴，唱戏的腿。
 言多必有差，话多难免失。
 人到失急处，总有个出奇处。
 人多手稠，做活不愁。
 说起容易做起难，听起容易唱起难。
 铜锤遇上铁刷子，蔫萝卜遇上快插子。
 偏刃斧子砍下理不端。
 家宽不如心宽，死钱不如活物。
 人心隔肚皮，人心难保人的心。
 硬挨奸贼一刀，不挨二求一脚。

吃小利，招大祸。
光棍收心饿死狗，浪子回头金不换。
人扶人高，人灭人低。
好话不好听，好听没好话。
吃馍甬吃包子，烧柴甬烧蒿子。
只要货赢人，不在喊得凶。
不怕十人劝，但怕一人垫。
人老心不老，树老根不老。
猪架子大了值钱，人架子大了掉价。
话有三说，巧说为妙。
要得可口，自己动手。
将心比，都一理，人同此心，心同此理。
泼水难收，好扯难缝。
走一步，看一步，步步稳当。
有钱难买回头望。
有搁冷的饭，没搁冷的事。
有千年的邻家，没千年的亲戚。
取下经是唐僧的，闯下祸是悟空的。
装下的不象，磨下的不亮。
为艺好学，一窍难得。
客不离货，货不离客。
饭饱生余事，饥寒生盗贼。
贼咬一口，入骨三分。
人是一句话，神是一柱香。
爹娘有不如自家有，男人有还隔一层手。
不怕路难，只怕志短。
十个指头有长短，一把筷子有高低。
好戏能把人唱醉，瞎戏能把人唱睡。
不怕百战失利，只怕灰心丧气。
贪多嚼不烂，艺多不养人。
病来如山倒，病去如抽丝。
剃头洗脚，强住吃药。

水总到自家桶里转，瓜总到自家园里滚。
前三十年养小，后三十年养老。
多伸扶人手，莫开陷人口。
好话不背人，背人没好话。
土帮土成墙，穷帮穷成王。
饥时给一口，强住饱了给一斗。
瓜无滚圆，人无十全。
一勺倒一碗，一个钉子一个眼。
穿衣吃饭量家当。
多大的脚，穿多大的鞋。
马好不在鞍，人美不在衫。
不过河不知水深浅，不上山不知路艰险。
天早识好泉，事难识好汉。
一人不如二人计，三人肚里唱本戏。
到山里打柴，到河边脱鞋。
要得公道，打个颠倒。
人狂没好事，狗狂挨砖头。
试试不受罪，问问不吃亏。
鞭子伤肉，恶语伤心。
酒杯虽小淹死人，筷子虽细打断腰。
嘴上仁义礼智信，怀里揣得连枷棍。
三天不练手生，三年荒个秀才。
纸包不住火，雪埋不住鞋。
要得人不知，除非己莫为。
好儿不图家当，好女不在嫁妆。
要知父母恩，怀里抱儿孙。
不怕虎张口，只怕人二心。
低借高还，再借不难。
心里没冷病，不怕钻水瓮。
老活德行，少活脸皮。
儿不嫌母丑，狗不嫌家贫。
单丝难成线，独木不成林。

第六章 对 联 选

宋治平元年（1064），苏轼撰书于仙游寺联：

客远红尘丛中，到此俗缘尽了；
堂开白云窝里，从兹觉岸齐登。

清路德撰书赵 岫藏书楼联：

拥书楼上，山犹可傲况丘陵；
醉墨堂中，石不能言胜金玉。

民国 27 年（1938），人称烟神的王某任县戒烟所长，给戒烟者的药丸内掺有烟土。有联讽刺道：

毒品治毒病，用毒攻毒；
烟神看烟鬼，以烟罚烟。

曹廷翰（1867～1952）题染房联：

有相有形均自染；
就深就浅总宜人。

清，太白庙对联

雪峰镇汧渭，动河山气象，巍巍然东挹华嵩，西临葱岭，南凌巫峡，北瞰泉兰，数万仞
嵒嵒嵌岑，倏忽紫气荡星斗；
灏气贯虹霓，涌乾坤呼吸，郁郁乎风驰箕伯，云御天公，雷鼓丰隆，电驱神女，三千轴
涔涔浸润，须臾霖雨遍群生。

四川流寓周至的王之免撰联：

入境向风物，看楼观晓月，萧寺仙踪，司竹英风，哑柏苍翠，终南霁雪，渭水鱼波，好
河山天然图画，览时令人动遐想，不愧骆原为古国；
披志见名士，有岑参骚情，乐天文采，赵瞻佐政，三聘著述，二曲理学，筱洲丹青，先
贤哲瑰丽高行，观之拍案惊奇！始悉周至是名城。

楼观台黑虎灵宫殿黎遇航题联：

存心邪僻，任尔烧香无点益；
持身正大，见吾不拜有何妨。

老子祠联：

福地有真人，闲挥道子传神笔；
清池开上善，认取仙家种寿泉。

1987年辛堡正月二十八会戏台联：

辛城地方不大，欲国则国，欲家则家，山水池塘般般有；
堡内人物平常，要文有文，要武有武，忠孝节义样样全。

附录

1. 著述录

- 唐 江 融 (参见《人物志》)
- 宋 赵 瞻 (参见《人物志》)
- 元 李和甫 《筠溪诗集》
- 明 王 傅 《南山漫兴诗集》、《圭峰集》
 王三聘、任澄清、赵岫均参见《人物志》
 赵可行 《兵议》
 王养民 《书经外记》、《测注警言》
 杨 楠 《克己药言》
 袁 瑞 《苏门偶志》、《维风末议》
- 清 路慎庄、王禹堂、李颀、路德均参见《人物志》。
 陈庆门 《仕学一贯录》
 赵云凤 《续四维论》、《覆瓿集》、《一篱草》、《古今元音》、《见山楼书谱》
 杨以诚 《四书简抄》、《儒先精粹集》
 雷启秀 《诗义折中》
 司际虞 《醒世要言》
 宫炳南 《周至县志稿》、《阆峰文集》
 杨 浑 《四书六经传》、《中说纂要》、《繁露纂要》、《道德经别传》、《忠经注》、《元经注》、《曲礼纂要》、《曲礼比传》、《议礼通传》、《官礼传行》、《崇信县学士约》、《启圣宫典礼议》
- 中华民国
- 刘崑玉 (参见《人物志》)
- 曹廷翰 《诗稿》、《宋词稿》

- 朱来斌 《百忍词》、《女儿行》、《随话歌》（见《专载·二曲劫难随话歌》）
- 焦志秦 《率性集》
- 杨希颜 《空斋集》
- 马居敬 《二水集》、《三畏剑沙集》
- 赵心见 《耕余草》
- 杨 函 《正业编》、《虚灵集》
- 胡铁华 《感兴集》
- 李生节 《藤华馆》、《步怪华馆原韵诗集》
- 王抚堂 《西园撷叶》
- 周小松 《稻香斋诗经小序》
- 殷烈女 《瑶章汇纂》
- 中华人民共和国：**
- 周 明 《三角钱》、《榜样》、《在莽莽的绿色世界》、《泉水淙淙》、《又是一年春草绿》、《记冰心》、《远山红叶》、《五月的夜晚》、主编的书有《历史在这里沉思》、《天上人间》、《旋转的中国》、《社会问题报告文学选集》、《历年优秀报告文学选集》
- 张治强 《弹性力学基础》、《边界元法的工程应用》、《理论力学计算机分析》
- 武自顺 《中学数学辞典》（1983.陕西科学技术出版社）
- 刘忠智 《数学一题多解》（1984.青海人民出版社）
- 庞宗世 《中国人民解放军陆军第六十二师战史》和《中国人民解放军陆军第六十二师战例选编》主编之一
- 县文化馆 《富仁农民诗歌选》（1974.陕西人民出版社）
- 蹇国政 《寸草集》、《蹇国政散文选》、《记者的探索与实践》、《前面就是芳草地》、《王莹》（与人合著）；主编的书有《荧屏后面的思考》、《在希望的土地上》等10部
- 任法融 《道德经释义》、《阴符经新注》
- 魏耕原 《古诗文精华赏析》、主编《汉魏六朝诗歌鉴赏辞典》
- 焦文彬 《秦腔史稿》、主编《大历十才子诗选》
- 赵 晏 《关节感受器的特性》论文获省政府科技进步二等奖，卫生部科技进步二等奖。
- 郭全民 《大将王翦》、《齐王悔宫》音乐创作获陕西省首届艺术节铜奖
- 宋茂森 《瑞香狼毒化学成分研究》
- 周俊卿 《公共关系学简明教程》
- 袁 锋 《农业昆虫学》主编、《农业昆虫学彩色挂图及说明书》获陕西省科技二、三等奖。
- 袁博文 《政治经济学》主编、《政治经济学史简编》主编、《学点政治经济学》主编、《简明政治经济学》副主编
- 赵伸义 《泾、洛、渭灌区工程技术经验总结》、《宝鸡峡引渭灌溉工程技术

总结》

- 张守信** 与人合作《黄花棘豆(毒草)毒理及开发利用》
刘文通 《新疆山羊鉴定标准》获新疆自治区科技进步三等奖
赵和兴 《马列文论》讲稿、《美学原理》讲稿
赵洪勋 《胃癌术后复发的治疗》、《青年人胃癌》、《甲状腺机能亢进症》等

论文

- 乔慷慨** 改编主演《祥子官》获陕西省青年演员一等奖、获公主杯电视大奖赛一等奖、获西北五省区咸阳杯电视大奖赛二等奖
王正华 论文《英语谚语浅探》、《如何提高英语水平》、《英语在世界语言中的地位》等论文
任东楼 论文《行列式筒仓群环形基础平面几何特性的计算》
肖俊璋 《陕西农业土壤》与人合作并统稿、《农业化学研究法》与人合作、《回归设计与多元分析》副主编
肖俊杰 研究猪丹毒、猪瘟、鸡新城疫等9个项目,撰论文15篇,获1979年陕西省科技成果二等奖、获1989年陕西省科技进步三等奖
王 剑 《化工生产基础知识》(1982.化工出版社)。《现代应用文写作大全》(与人合著),《把大学办成花园式的高等学院》等6篇论文
陈联通 《地形测量学》、《军事工程测量学》、《地面控制精度》
庞鲤变 《南水北调输水河线报告》、《黄河河口规划报告》、《黄河禹门口至潼关段河道治理规划报告》
吴恒勋 论文《谈驾驶节油》
何培仁 论文《39型柴油机滑油系统压力的提高与滑油泵结构的改进》
赵玉琼 《山区道路特殊构造物》译著
王士伟 为《中国伦理大辞典》、《中国儒学辞典》、《新编哲学辞典》撰稿者之一。《楼观道源流考》(1992.三秦出版社)
王安泉 《周至歌谣选》、《秦绣之乡》、新编《周至县志》主编、《中国太白山》(陕西旅游出版社)
税友民 楼观水墨组画14幅在省上展出
黎 琦 《唐都风情》等词作
王树藩 《活血化瘀法在外科慢性炎症之应用》
罗克修 《我省森林工业发展战略问题》等论文
李振声 译著《民警少校》、合译《在拖船上》、《危险的道路》
陈志远 《毛泽东思想概述》统稿和编写、《中国革命史》参加编写和统稿、《简明中共党史》参加编写任副主编
安文斌 《攀越死亡线》、《32盒录音带》、与周明合著《走出黄土地》
陈存根 《城市植物生态学》(1988.中国林业出版社)
麻伯龄 《武警会计学》主编
庞志功 《用化学发光法测定苦杏仁》等28篇论文

- 李文芳** 《论垒球运动中的反手传球》等 10 篇论文
- 张志强** 《知春鸟》(1990 陕西文艺出版社)
- 倪运宏** 《绣乡风情》、与人合作《二对半》电视剧本
- 周民权** 《苏联当代短篇小说集》译著、《列宁文集第 18、24 卷》译著
- 李复楼** 《静静的产院》等 8 篇散文
- 王殿斌** 《终南秀气灵》等 21 篇散文报告文学
- 张星海** 《会场内外》等小说散文 22 篇、《金周至》主编
- 何志强** 《刺绣市场》等 7 篇
- 田 涛** 论文《民族心理演进趋势》等 11 篇
- 刘富仓** 《姑嫂乐》等 9 首曲
- 郭 奂** 《流向太阳的河》等 7 首曲
- 许德宝** 《秦陇争艳》等 9 首曲
- 王忠晓 郭仲鞅** 《楼观台和仙游寺的传说》(收集整理)
- 牛毓琦** 发明的新产品中,取得国家专利 16 项,被订为省高科技产品 1 项,获国家发明展览会铜牌奖 1 枚
- 张 兴** 《植物杀虫剂对水稻三化螟的拒食及内吸毒力试验》等论文 19 篇
- 来辉武** 505 神功元气袋获美国纽约第 14 届世界发明家博览会世界发明家奖等国内外 50 项奖(参见专载之四)
- 姚宏德** 获全军优秀论文奖
- 路遇贤** 《路慎庄的〈终南五景图〉》等 3 篇介绍文章
- 周 康** 《清官史话》等 10 余篇散文、游记
- 赵 越** 《吴镇诗词选》、《松花庵诗余注释》
- 刘崇博** 小说散文 3 篇,论文《正确认识人的社会价值和个人价值树立共产主义人生观》获市优秀奖
- 张 伟** 《勇于探索的青年人》、《残疾青年也能有所作为》、《周至三万老当家让权给后生》、《为信息事业而拼搏的残疾人》等通讯报道分别获奖。

2. 修 志 记

周至自明嘉靖四十二年(1563)到 1993 年,430 年间,官、私修县志 12 次。

明嘉靖四十二年(1563)《周至县志》

是周至最早的一部私修县志。作者王三聘(1501~1577),别号两曲,本县辛家寨人,嘉靖十四年(1535)进士,官至四川佥事。其“性情刚毅,所至有政声”。因倦于同事谗毁,告官归乡。归后,组织乡民修浚河道,排除水患;又建学校,致力于家乡教育。王三聘长于著述。除县志外,还著有《五经集录》、《古今

事物考》、《终南仙境志》等。(参见《人物传·王三聘》)

王志3纲15目。首纲土地，目有山川、城池、疆域、古迹、公署、祀祠、寺观；次纲人民，目有官师、人才；3纲政事，目有田赋、物产、屯田、水利、桥梁、风俗。已佚，仅留序言。王三聘创修的《周至县志》简赅古朴，为续修者所称道。

清康熙三年（1664）《周至县志》

此志失佚，只留序言。这是一部官修志书，属集体之作。总编骆钟麟，字挺生，浙江留安（今杭州）举人，顺治十六年（1659）任周至县令，后官至常州知府。在任期间“劝课农桑，崇奖书义”，又“修学宫，缮城垣，浚河渠，续修邑志，于邑多所创作”。其政绩显著，颇得民心，故在去职后，周至士民立祠奉祀。主笔徐开熙，为浙西名宿，曾任茂陵县令，谢事之后，应骆之邀，任此志的主笔。其余参加这次修志的10余人，均为本县之“硕学”。

志较王志多有增加。骆序说：“夫古今时势不同，事宜各异。故划分原野山川，奠城社，述灾祥，使后世有所考核；定赋税，稽丁徭，著防御，记兴作，使后世有所率循；叙官师，表名宦，崇光达，使后人知所观感；录醇修，阐幽芳，载艺文，使后人知所兴起”。于此可知骆氏修志之旨。

这次修志始于康熙三年（1664）夏六月，终于该年冬十月，历时5月。书成，凡10卷。

清康熙二十年（1681）《周至县志》

现存县志中最早的一部。作者章泰，字来之，浙江会稽（今绍兴）人。康熙十七年（1678）任周至县令，官至利州（今秦岭以南及四川广元一带）知州。章泰“天资英敏，长于吏治”。当任期间，“辟草莱，修城廓，招羸弱，薙杂徭，清除崩荒，规划地利，凡河渠山川昔之厉禁于民者，无不尽反而收其益”。又建社学等，在周邑多修善政，故周至百姓立祠纪念。

章志卷目的制订及内容的划分都较前志规整、准确、详细和完善。章泰修志的原则是“衡人品则宁严而无滥，采词章则宁少而无多”，记事写人，广征博采，务必真实。对人物，章泰提出“生不立传”。他在序中说：“享耄年者虽善不书，为其一息尚存而全归未定”。更为可贵的是他还提出“奖励尤先于闺阁，阐扬不断靳于人奴”的思想见解，努力挖掘褒扬妇女和下层人民的事迹。这次修志，章泰鉴于以前集体修志的各种弊病，“不欲假手一人”，“虽广咨询，咸归独断”，亲自执笔纂写。可见其修志态度的严肃。由于他的努力，这部66 186字的县志达到了“纲举目张，井井不紊”。

章志写于康熙二十年（1681）农历七月十五，成于九月九日，历时不足两月，因而有太简之嫌。书共10卷。卷一地理，括疆域、沿革、山川、水利；卷二建置，括城池、公署、庙祀、驿铺、桥梁、市集、里社；卷三古迹，括胜地、寺观、陵墓；卷四赋役，括田粮、军卫；卷五官师，括知县、县丞、主簿、典史、教谕、训导、官监、名宦；卷六选举，括人才、进士、举人、贡生、监生、武臣、武科、封赠、掾吏（附宦寺）；卷七人物，括乡贤、隐德、善上、孝友、义

勇、列传、节烈（附孝妇、义婢）、流寓、仙迹；卷八风俗（附物产）；卷九艺文；卷十兵灾，括屯戍、记异。

北京图书馆存有该志康熙二十年刻本（1~8卷），上海图书馆存有此刻本胶卷。

雍正二年（1724）《周至县志》

此志佚亡。编者章霏，字雨若，江南赣榆（今江苏赣榆县）人。康熙六十年（1721）任周至县令，后调任富平。董志对章志作了厘定和拾遗补缺，增加了不少新内容。其卷帙篇目一仍章志。

雍正十年（1732）《周至县志》

此志失存，邹志有序。编者朱文炳，顺天大兴（今北京市）人，雍正六年（1728）任周至县令。作者认为，“邑之有志如国之有史也，史以明得失之迹，而志以著因革之宜。要以文直而事核，俾后来者有所折衷”。这次修志距上次仅8年。作者所以“汲汲焉惟恐修之或迟者”，是为了替清王朝最高统治者宣扬恩德。朱志在体例上无创新，其内容也只在董志基础上作了拾遗补缺。

乾隆十四年（1749）《周至县志》

纂者邹儒，字企峰，号归峰，江西乐平（今江西省东北部）人。乾隆十一年（1746）任周至县令。任职期间，“建对峰书院，爱民礼士，雅擅时誉”。

邹儒认为“志之所载，必详尽靡有缺遗，堪佐考订者之一助”。故他修志时“将一切邑事之有见诸卷帙者悉为收罗补入”。政事之余，邹费3个多月功力成书15卷，约112 728字。又自捐廉俸，付诸剞劂。全志事倍文详，卷帙浩繁。卷一地理，下设星野、疆域、形势、山川4目；卷二建置，下设沿革、城池、公廨、铺递、社仓、养济院、义冢、旧制、关隘、驿递、学宫、书院、学田、义学、坛殿、祠庙、营汛、里社、坊表、市集、桥梁、马政、水利23目；卷三古迹（附陵墓、寺观）；卷四赋役，下设民卫、更名、外赋、物产4目；卷五典礼，下设祀典、政典2目；卷六风俗；卷七官师，下设邑令、县丞、主簿、典史、教谕、训导、官监、镇将8目；卷八名宦；卷九选举，下设进士、举人、岁贡、监生、武进士、武举、武功、封赠、掾吏9目；卷十人物，下设名儒、名宦、才能、循良、儒林、文苑、孝友、高义、武勇、隐逸、流寓、耆寿、方技、仙释14目；卷十一烈女；卷十二文艺，有疏、记、序、赋、赞、志、考、辩、铭、诗、词；卷十三兵事；卷十四灾祥；卷十五杂记。

这次修志任订正、提调、监督、参校、校对、礼书者13人。书成，邹儒请太常寺正卿武柱、西安守备楚华容、张奎祥及侯天章各作序言。北京、山东、福建、东洋图书馆等藏有乾隆十四年刻本。

乾隆五十年（1785）《周至县志》

承修杨仪，直隶（今河北省承德一带）人。乾隆四十六年（1781）任周至县令，旋即调署三原、富平。乾隆五十年（1785）正月又回任周至。编辑王开沃，江苏镇洋县（今江苏太仓县）贡生。王开沃“固领（周）邑讲习有年”，对周至的山川、地理、风土人情及典故极为精熟。

这次修志机构庞大。除承修、编辑外，还有汇编、同校、采访、校刊、补修监工共 51 人，仅采记就有 42 人。该志乾隆五十年（1785）夏开纂，秋八月毕事，年底付刻出版，历时约半年。全志 14 卷，约 97 713 字。有地理、建置、古迹、赋役、祠祀、职官、选举、人物、风俗、物产、艺文、纪兵、祥异、拾遗。

杨志陕西博物馆、陕西师范大学、北京考古所、故宫博物院、北京大学、天津图书馆、山西图书馆、吉林大学、南京大学、湖北图书馆、北碚图书馆等有刻本收藏。

乾隆五十八年（1793），周至知县邓秉纶对杨志作了补修。陕西图书馆、北京科学院、上海图书馆、东洋图书馆、地理图书馆藏有乾隆五十八年补刻本（从卷十四拾遗补刻 5~31 页止）。

清末《周至县乡土志》

作者左一芬，字李芝，安徽泾阳（今安徽省东南部）人。光绪三十二年（1906）冬任周至县令，宣统元年（1909）调任同官知县，宣统二年（1910）又回任周至。左“性沉毅、守正不阿”。回任后，振兴教育，躬亲视学，一时校风丕振。辛亥革命中，周至人民暴动围城，左一芬镇压暴动后于民国元年（1912）离任。

全志 15 卷，约 14 840 字，分装上、下两卷。上卷有历史、政绩录、兵事录、耆旧录、名宦、乡贤祠；下卷有人类、户口、氏族、宗教、实业、地理、道路、物产、商务。左志虽简，但因时代推进，该志在一定程度上反映了近代生产科学的发展，其修志方法也较前进步。

陕西省图书馆，天一阁图书馆藏有清抄本。

民国 10 年（1921）《广两曲志》

作者刘崑玉，字玺侯，本县马召人。北洋军阀统治时期曾在新疆总督府测绘科任少校科长，后升任陆军中校。年老归乡后著书，同时致力于家乡教育事业，主要著作有 10 余种。（参见《人物志》）

作者在《广两曲志》自序中，极力推崇邑人王三聘《周至县志》的志书体例，认为王志“简赅得当”，并以王志为修志的楷模。又因其志篇目内容比王志有增添，故名《广两曲志》。

刘志分内、外两编，共 7 纲 36 目。内编 3 纲 16 目。一地理，设沿革、疆域、山川、经纬、土性、古迹、市集、关隘、渠堰、陵墓、建置、桥梁、区所；二田赋，设丁口、等科；三物产。外编 4 纲 20 目。四官师，有学校、仓禀；五人物，有科员、伦纪、理学、儒林、高士、古道、封职、武职、医艺、隐逸、流寓、闺士、著录；六风俗，有天灾、兵灾；七祀孔，有诸神祇、僧会司、道会司。

与左志相似，刘志虽有新增，如医艺等，但其内容失之太简。另外，作者对个别史实的记叙和阐述带有浓厚的迷信色彩，实不足取。该志民国 10 年（1921）成书，民国 17 年（1928）由陕西省西山书局出版，约 2.8 万字。民族学院、陕西博物馆、陕西文史馆、西安文史馆有民国 19 年（1930）铅印本。

民国 14 年（1925）《重修周至县志》

重修庞文中，河南嵩县人，民国 12 年（1923）任周至县知事。为纂修这部志书，组建成 93 人的修志班子。设参阅 1 人，编辑 8 人，协修 9 人，与修 3 人，采访 71 人。编修者多是本县有名望的绅士、文人和社会名流。主要编辑任肇新（1868~1928），本县大寨子人，光绪三十三年（1907）进士，任甘肃省循化厅同知，适逢当地回民起义，任便辞官归田。（参见《人物志》）。

这次修志距乾隆五十年杨仪修志已有 140 余年。庞文中上任前，县佐宫炳南“曾邀同志，私采土风，辑有成帙，未完竣而逝”。之后，本县绅士王骧等继续采访，到民国 12 年（1923）冬季开纂成书。经县令庞文中审阅，民国 14 年（1925）由西安艺林印书社出版。

全志 8 卷，约 213 960 字。卷一地理，有县境图、县治图、沿革、疆域、山川、河流、渠堰、古迹、陵墓、乡间；卷二建置，有城池、官署、仓储、学校、市集、交通、关梁、营汛、祠祀；卷三田赋，有户口、里甲、土田、额征、外赋、县地方款、物产；卷四教育，有旧学制、新学制、实业教育、通俗教育、学款、风俗；卷五官师，有文职、武职；卷六人物，有列传、儒林、孝友、义行、武勇、烈女；卷七选举，有科贡、监生、议员、学校得业士、封赠、掾吏；卷八杂记，有兵纪、祥异、方外、方技、拾遗。

因参加这次修志者多是县东人，故该志对县东记载较多而细，对县西记载则少而简，取材不够公允，此为该志的不足之处。

陕西图书馆、陕西博物馆、陕西师范大学、西北大学、西北农业大学、陕西档案馆、西安文史馆、扶风图书馆、中共陕西省委党校、北京图书馆、中国科学院、故宫博物院、国家水利部、北京大学、北京师范大学、上海图书馆、复旦大学、辞书出版社、天津大学、南开大学、内蒙大学、吉林大学、吉林师范大学、哈尔滨师范学院、甘肃图书馆、青海图书馆、新疆大学、山东大学、南京图书馆、南京大学、天一阁藏书楼、安徽师范大学、福建师范大学、郑州大学、湖北图书馆、武汉大学、湖南图书馆、广东图书馆、广东师范学院、四川图书馆、台湾图书馆、东洋图书馆、人文图书馆等藏有民国 14 年（1925）西安艺林印书社铅印本。

1960 年《周至县志》（草稿）

在中共周至县委领导下，采用新体例编写的中华人民共和国成立后第一部《周至县志》。县委成立由县委书记、政府办公室主任、组织部长、文教局长、文化局副局长等参加的编委会。县委书记张景文任编委会主任，亲自督促编写。由县委办副主任、县档案馆馆长韶锦华和档案馆副馆长杨志春负责的 12 人编辑组。

筹纂于 1959 年，到 1960 年成稿油印装订成册，历时年余。全志 11 卷，约 45 万字。第 1 卷概况；第 2 卷机构人物；第 3 卷革命战争与地方武装；第 4 卷主要政治运动；第 5 卷党群政法；第 6 卷工交邮电；第 7 卷农林牧副渔；第 8 卷水利电力；第 9 卷财政贸易；第 10 卷文教卫生；第 11 卷科学技术。各卷又分别设有章节细目。主要记述 1949~1959 年历史。志稿打印以后，编委成员人手 1

套。分送各部局 1 套，征求意见。县档案局存有 1 套油印稿（缺 5、9 两卷）。

3. 红 薯

红薯一名甘薯，以味甜也；一名番薯，以其来自外洋也。其物最易发生，初夏时取薯以刀切片，种入土内。越数日，每片即出一苗，至盛夏时枝叶成胜，或以土逐节掩盖，即逐节生薯。一节入土，大小必生数薯。如截割枝藤，栽入土内，以水浇灌经宿即活，其生薯亦如之。每种地一亩计，可得千余斛。色似燕脂，味甚甘美，生熟均可食，又益人脾胃。如晒干舂碾成面，以熟水泡之即可成羹。其枝叶蒸煮皆可食之，以喂畜尤宜。惟性不耐冻，其种颇难收藏，须择高土挖窖，深数尺。初冬以姜拌藏之，上盖以草，宜令出气，毋致透风，至春暖出窖，乃不损烂。陈榕门先生抚关中日从闽中得此种。散各州县分种。唯周户水土相宜，所种尤多。

（此文为知县邹儒推广红薯而作）

4. 重修新学记

县东三十里，有终南镇，山水秀丽，村庄簇集，乃邑之名区也。按唐书武德初置终南县，又金史贞祐间复置终南县，盖终南为古名邑，其繁盛有所自来，今城廓祠庙尚留遗址，故乃以终南名之。但回思建治时，置博士官、设弟子员，菁莪，俨然与丰京相掩映，猗吁休哉，何其盛也。今乃列为廛市之场，易为商贾之业，而横经弦诵者流，竟不获一椽也，布席其间，眷怀今昔，能不感慨系之耶？予莅任之二年，既于县城建对峰书院，又于祖庵镇修骆公祠，以为诸生肄业之所。倘终南名镇而令生徒散处，落落如晨星，非所以广教泽育人才也。镇西南隅有地数亩，面山临水，材木郁葱，颇有幽雅之致，予顾而乐之。因售之而构为义学一所，子夏曰：百工居肆，以成其事，君子学以致其道。此地尘纷既绝，山水俱佳，二三子于明窗净几之下，朝斯夕斯，以成其业也，又何难哉。昔赵宋时于终南建太平宫，聚羽流讲玄秘。而邑人张守贞辈遂称从古楼观闻空中天帝语，以不经之说惑世俗，世颇信之。至今邑人多崇道轻儒，以致士气不振。今余于此建讲堂、设号舍，置膏火地，岁延名师，择邑中聪俊子弟肄业，其中以成国器，以作王桢。果孰得而孰失，将何去何从耶，吾知邑士大夫断不以此而易彼矣，故谨记兴创之由于此。

5. 灾情陈述

呜呼，周至痛苦，灾不堪言。天旱数年，七料未收，致使人民漂流异乡，子女贩卖于他省；老弱少壮，徙死道路，总而言之，艰难困苦之状，不可枚举。今夏以来，天雨重逢，秋禾茂盛，收成可望，不意蝗灾大起，遮天影日，密布田间，将秋禾食之殆尽。于是农民大失所恃，号泣之声，数里不绝，使人见之，目不忍睹，耳不忍闻。而县中之赈灾款项，实在有限，于是收容不过千分之一二，

号呼转徙，饿死载道者比比皆是。困难之状，达于极点。人民既受如此痛苦，而过去贪官污吏，不惟不设法筹办救济灾民，仍然搜粮派款，侵夺之心，无时或止。于是有派富户者，有预征数年之粮者，以种种手段，剥削民众。小民何辜，而受如此之摧残！

去年驻军为冯莲之残部周永盛，名义为军队，其实则与土匪无异。军队驻县，滋生事端，威逼小民。而土匪又驻乡间，抢劫拉票，肆行其豺狼野兽之心。致使人民寝不安枕，坐不安席，子啼女哭之声，入耳甚惨。人民既受如此摧残蹂躏，起而自谋自卫之法，直接与土匪奋斗，以求生路。而军队乃曰，尔等如是，潜谋不轨，将以何为。于是用尽毒辣手段，杀戮民众。所谓既不敢怒，又不敢言，惟有坐以待毙。最可痛恨者，今岁九月忽来甄部苏纪昌，包围我县，驻扎乡间，奸淫掳掠，无所不至。于县内苛捐暴征，乡间索财拷票。甚至乡间所有牲畜器具，付炬一概焚尽。而尤其是一般作长官者，白昼则假发慈悲，欺骗小民，夜则手持器具，随地便挖，无处墙壁地面，不成深壕者。谁非人类，所为之事，而该军队竟然为之。尤可痛恨者，奸淫少女少妇，或有不从，竟用小刀刺身，棍击其体。及至匪类逃去，凡村中之人，尽皆遍身着伤。号哭之声闻于四野。自古土匪之祸，未有如此之甚也。书之于此，以示周至民众痛苦之一斑耳。

（录自《陕灾周报》第三期，作者梁超。1930年12月13日出版）

6. 周至呈请连灾奇困恳发赈粮 转请省政府拨款工赈文

窃查属县兵匪旱蝗疠疫暴风等灾，暨人民流离死亡各惨况，早经分别先后电呈请赈，各在案。惟属县近数年来，祸灾纷起，人民之死亡相继，政令之税敛滋繁，元气斫丧，吹灰无力。幸蒙钧会以及各大慈善家，公私赈救机关，或拨粮款以救济，或设所院而收养，源源惠下，全活苟众。今秋晚禾薄有收获，目下聊可自给。迨意于今年九月间，赵前县长，一闻大军入关，遽尔弃职东去，置地方于不顾，任土匪以凶残。在城各机关人员，虽云联合立会，仅能维持城内。其城外各处土匪，乘间窃发，益肆抢掠。而突来苏纪昌，又复野心勃勃，希扩地盘，率领匪军，自号一师。尾跟饥民，分扎各堡，逼民远逃，所遗财物，概被匪军搜去，村庄为之一空。迨至大军进剿，该匪溃窜之时，又惧民众报复，烧杀示威，所过为墟，惨状难名！现在大局安靖，百姓归来，或无家可居，或有家无食，寒气逼人，冻馁难支，日前纷至属会，环泣求救，拥挤会门，无法遣去。……

（节选自《陕灾周报》第三期，1930年12月13日出版）

专 载

一 军阀吴新田祸周

1926年春，周至县城驻陕军姜宏模旅第二团张万盛部，终南镇驻第三团等。军阀吴新田进攻关中，派顾琢堂师先遣支队胁迫佛坪县民团自辛口子出山，攻占马召镇。张万盛团闻讯进攻马召吴军，激战数日。户县一营陕军赶到支援。吴军不支，撤出马召，退回佛坪元坝子。吴军主力由益门镇出山，攻占宝鸡、眉县。周至吃紧，户县方少海团开进周至，协助姜宏模部防守，准备迎击吴军。在大寨子、沙河至马召构筑第一道防线，在终南、焦镇一带构筑第二道防线，与吴军对峙激战月余。后因陕军一部调守咸阳、户县，防守周至的张万盛团投降吴军，吴军占领周至县。

吴军在周至大肆搜刮。兵匪为患，苛捐杂税日甚一日，加上灾荒连年，农民走投无路。春，吴新田不顾周至烟苗枯死和小麦受旱，强行摊派烟款100余万元，限期缴纳，军差催逼，急如星火。县长袁嘉声深知灾情严重，实难如期完成，派地方绅士任建勋等赴虢镇，向吴新田面陈灾情，恳求减轻烟款。吴不但不允，反改收烟款为派捐，按地亩等级分摊，每亩五、六元至10余元不等，共500余万元，比烟款多4倍，比全年田赋多20倍。吴新田严饬袁嘉声限期收缴，派军需主任焦建成至周至督促。他们绳拴、锁铐、拉牛、扳灶、强行索要，逼的鸡犬不宁，农民极为愤慨，把此款叫“白地款”（也叫“红地款”）。传唱歌谣：“吴新田，不要脸，不该白地要烟款。”“第七师，爱银元，逼的百姓学硬团。硬团起了手，先杀王老九，再杀吴新田……”。“派军队和警察下乡逼款，拉夫子抢牲口黎民不安。抽大烟吃好饭又要鸡蛋，绳子捆鞭子抽实实可怜”等。许多村堡把原来用于防御土匪，进行自卫的硬团改为武装抗捐组织——红枪会。周至有18所200余村堡成立红枪会，武装抗款。吴新田闻讯恼羞成怒，决意残酷镇压。下三屯、槐花两村的红枪会建立早，影响较大。6月20日，驻扎哑柏镇的吴部一连开向下三屯。农民发现，紧闭城门。匪军包围该村，派6名士兵越城而进，在村内鸣枪示威，用刺刀

戮伤老农吴明堂，追问硬团的详情。红枪会首领赵万春下令还击。会员手持红缨梭镖冲上去，戮死匪军3名。城外匪军集中火力攻城，会员登城擂鼓发号，奋力还击，周围各村鼓声四起，匪军四面楚歌，不敢恋战，仓皇向西南逃窜，附近各村红枪会一齐追击，将匪军围歼于阳化河滩。

驻县城匪军闻风，派兵攻向下天屯城南，朝该堡开枪射击，该村红枪会大部去追歼哑柏的匪军，只有少数会员与群众力抗来敌，附近数村红枪会在凯旋途中，闻讯飞奔而来，从侧背袭击匪军。匪军溃退至上三屯东与红枪会激战。三屯所各村红枪会又从东、南、西3面袭击匪军，匪军只得向县城溃逃，遭沿途10余村红枪会的截击，受重创后，狼狈逃回县城。

吴新田、顾琢堂对红枪会的反抗极为恼火，诬之为“大恶元愆”，扬言要坚决消灭农民武装。6月23日顾琢堂下令县城、哑柏匪军各派一营兵力，扫清县城至哑柏间各村的红枪会，在下三屯会师。上午，县城一营匪军攻进太辛堡，烧毁民房数间；向西进犯凉水泉，县西南各村的红枪会接到鸡毛传帖，迅速将匪军层层包围。匪军惊慌万状，乱了阵脚。红枪会人人奋勇当先，英勇搏斗，匪军有的下跪求饶，有的缴枪投降，大部匪军被歼，少数仓皇逃走。红枪会缴获步枪100余支，重机枪1挺。

同日上午，哑柏匪军一营窜至上阳化河西岸。在南槐花城外，烧毁民房17间。槐花红枪会力阻匪军，周围村协力相助，匪军被迫西撤。在干干河与红枪会激战，匪军被歼多名，退回哑柏。槐花红枪会硬团团团长张富连及会员4人在这次战斗中牺牲，2名锻造武器的铁匠遇害。红枪会跟踪追击，进攻占据哑柏东上堡、西上堡、东下堡、柿园堡的匪军，对峙10余天。

经过几次战斗，农民认识到组织的力量，没有红枪会的村、堡、所相继组织红枪会，打梭镖、请教师、练队伍，推举团长，指挥作战。县西8所公举下天屯红枪会硬团团团长胡礼娃为8所总团长，总团驻哑柏东上堡，率领红枪会对西上堡、东下堡匪军进行多次围攻，匪军不敢轻举妄动，只得变化手法。驻哑柏匪军派人向团总胡礼娃提出求和条件；愿送给红枪会步枪300支，请允许他们东撤。胡礼娃严词拒绝。顾琢堂又派出士绅王骧、舒邦佐到处游说，劝告农民安心务农，不要和第七师作对。红枪会不予理睬。顾琢堂遂下令县城匪军于6月27日倾巢出动，对石桥、四合村、凉水泉等村大肆烧杀。县西南各村接到鸡毛传帖，迅速集结在淳风岭一带，红缨遍野，旌旗猎猎，匪军见形势不利，窜回县城。

吴新田派二十七团团团长牛育春，带领所部与新改编的任朝举团由户县赶赴周至，协助顾琢堂镇压红枪会。顾琢堂派牛、任两部沿县西南农民抵抗力量薄弱地区向西进犯，以解哑柏之围，打通县城与哑柏的通道。6月29日牛、任两部从县东西进。先对北司竹、王唐村进行疯狂的大烧杀。县南各村红枪会集结在辛家寨迎击来犯之敌。当匪军先头部队刚过芦河，埋伏在河岸树林中的红枪会员，从侧背向敌人袭击，敌军伤亡较大，被迫退回芦河东岸。红枪会各自回村。匪军乘虚2次扑过芦河，围攻辛家寨北堡。城被攻破。80余家房子被烧毁，130余人被杀害。

牛、任两部进抵县南的小寨堡。一面布置攻城，一面假意求和，待部署就绪，四面攻城。硬团拼死抵抗，终因火力不敌，小寨堡被攻陷。匪军疯狂烧杀、奸淫掳掠，共屠

杀农民 890 余人，烧毁房子 1200 余间，尸体堆积，瓦砾一片。

驻县城的匪军于 7 月 3 日窜出县城，在古城堡高地架炮轰击下侯家、下涛河等村，不少民房中弹起火。又窜到下侯家、水围城、上涛河、上侯家村放火烧毁许多房屋。7 月 5 日又烧了马营的东、西村和陈家巷、任家堡等村。残杀许多善良无辜的农民。

7 月 6 日牛、任匪军继续西进，冲进陈公坊、西肖村等堡，进行杀、烧、抢、掠。傍晚转攻东肖村，因城高堑深未能攻克，便撤到高家堡、吕家堡，与哑柏匪军取得联系。龟缩在哑柏西上堡、东下堡、柿园堡的匪军，闻讯进犯 8 所总团驻地东上堡，总团长胡礼娃指挥 8 所红枪会奋力防守，顽强战斗。匪军将西城门烧毁，但在红枪会的拼命反击下，匪军终被击退。8 所总团于 7 月 9 日转移到哑柏西南与敌人战斗。

吴新田血腥镇压农民武装，焚掠 30 余个村庄，屠杀农民 1800 余人，烧毁民房 2800 余间，绝户 90 余家。抢掠财物不可计数。农民义军杀死吴军 200 余人。顾琢堂也在诗中叹道：“白骨堆中怜新鬼，红枪会里幻恶潮”。

吴新田在 7 月中旬，将张万盛旅调进周至，进行调解。张万盛和周至县长袁嘉声赴下三屯等村，与红枪会首领议和，答应红枪会缴获第七师的枪支仍归红枪会，顾琢堂匪军撤离周至，所派 500 万元的捐款免缴。8 月，吴军被赶出周至，仓皇逃入汉中。

二 二曲县劫难随话歌

朱来绂

想当年改民国为把福享，
全不料二十年连遭灾殃。
县南乡十八峪年年放抢，
县西乡高原地连年旱荒，
县东乡多河道只怕水涨，
县北乡广种烟害连四乡。
将遭劫各缘由指明真相，
再表明连年劫年月地方。

十大劫约记

(辛亥年九月起民国六年十二月止)

第一劫辛亥年遍地放抢，
九月三连夜吼直至重阳。
第二劫各村中都怕匪党，

冬三月乱登登争打城墙。
二曲县总费过千百万两，
劳民力伤民财都不安康。
第三劫升辮子回陝打仗，
统甘军打乾州又打凤翔。
张云山万炳南两路阻挡，
四十里要支应酷拷难当。
第四劫第二年烟花乱放，
张云山来杀人吓死爹娘。
既禁种又禁吸乌头杆上，
各到处乱拔烟满县逃荒。
东南乡也不该香山聚党，
县知事剿平后祸连四乡。
第五劫第三年才把坟上，
偶然间贼满县名叫白朗。
县城上打一炮冒毙首党，

一霎时攻进城见人齐伤。
至五月十八日朗回陇上，
抢沿山骠马空又过东乡。
第六劫第四年麦苗方长，
教犁麦翻种烟督军建章。
至九月菊花黄烟才种上，
官逼款齐打罚满县逃亡。
第七劫第五年麦花乱放，
兴武人来攻城又连东乡。
抢哑柏至马召民团阻挡，
尽淹死黑河内贼匪投降。
第八劫第六年耿直变党，
长安城一失败退扎我乡。
马步队齐打炮到处入抢，
县城中各买卖关门逃亡。
第九劫第七年八月既望，
樊老二自东乡来驻西乡。
至十月攻进城又来省长，
东西乡兵扎满号草印粮。
冬三月民遭难两家开仗，
镇嵩军还不如樊军天良。
第十劫正月九遍地炮响，
这时节樊老二才退凤翔。
逢此后各乡镇全不一样，
二曲县尽成了河南一帮。
各连营各官长家眷乡党，
各买卖各手艺占满各乡。
无论他各色人狼虎一样，
欺死我老百姓有口难张。
此一劫连四年虎口生长，
临走时土木石刮地回乡。
十大劫已痛苦十年已往，
你再听后十年痛苦难当。

太白土匪

(七年至九年)

太白山架沟上土匪结党，

直害的周眉佛日月无光。
田野间逃的人一般病恙，
也只说在家中两夜无妨。
但不知那土匪何处瞭望，
突然间炮一响已围庄房，
只见他贼进门火把掣上。
躲不过一见面便拿绳绑，
先拷你把东西放在那厢。
有衣物和银钱贼都拿上，
喊一声拉上走三魂飘扬。
昏沉沉两腿酸抬头一望，
把生死两个字交给上苍。
拉上山贼一审一处押绑，
要把你当做个肉票一张。
贼烤票讲银元几千几万，
一翻嘴便烧你肉焦油黄。
如不然把两手夹钉地上，
再不然刷下肉遍身是伤。
倘一时人无钱割耳捎上，
再反抗砍下头送回家乡。
夜晚间押一处脚手吊绑，
白昼间只一顿生冷残汤。
清瘦人一折磨死在山上，
老年人回了家也难久长。
也有些实无钱便把命丧，
还有些出了钱又把命伤。
还有些出过钱贼又不放，
终教你人下山家产共亡。
要赎票人搬人要有交往，
张大伯李大哥请在家堂。
一家人齐哭流说尽奉上，
总有些不到处要看己常。
称酒肉与挂面白米装上，
称果品买点心纸烟洋糖。
买衣物和鞋袜备好礼当，
再收拾熬鸦片总要干黄。
把礼物置办就雇人背上，
再寻个大胆人一路相帮。

说话人送出门叮咛半晌，
 千万你上山去多说吉祥。
 望不见说话人转回床上，
 不由得一家人昼夜愁肠。
 白日间不想吃还有来往，
 夜晚间不吹灯只显夜长。
 终南山雾沉沉不能探访，
 那一日不抽签许愿烧香。
 贼一听说说话人来在山上，
 你再听拷民票危险万状。
 号一响团队连站立两行，
 那匪首一出寨凶杀模样。
 黄缎帽黄页衣虎皮坐上，
 恶森森赛过那要命阎王。
 喝一声将民票绑在桩上，
 拉上山不说话敢与吾抗。
 取一盆红炭火嗷嗷吹亮，
 要烧他身上下肉焦油黄。
 说活人忙进前祈恩鉴谅，
 纵要你多看宽大家沾光。
 限了期赶紧把现款送上，
 一迟慢先割耳捎回家乡。
 再推委剃下指痛疼难当，
 再不然要和你性命商量。
 也有些无钱出便把命丧，
 也有些出了钱又把命伤。
 也有些身扑崖死在路上，
 也有些敢骂贼死在当场。
 有多少吃乳儿抱在山上，
 一听他哭娘乳实在惨伤。
 说不尽太白山土匪惨状，
 五岭口练民团贼匪该亡。
 关中道倡办团下我委状，
 王昆山入虎穴一身独当。
 九年春上雪山剿灭匪党，
 救民票共八百一同还乡。
 剿匪后连四载民乐安养，
 自愧我整三年痲卧山房。

争杀贼多伤我一村少壮，
 三年后英烈祠才祭阵亡。

烟款流弊

(十一年起)

十二年加烟款百万元上，
 十八层活地狱留在我乡。
 到后来非百万逼把命丧，
 那管你不收烟贼匪旱荒。
 自此后催款人良心也丧，
 乡藉区区藉委共饱私囊，
 藉支应藉砸利混吞款项，
 谁算账定教你破烂难当。
 一得罪款又加利又增长，
 立要你先卖牛后卖庄房。
 一荒旱不能卖又不足养，
 也只得卖家具又卖儿郎。
 现卖儿与家具还要截账，
 怎不教人饿死田地尽荒。
 一村荒却要寻谁能垫账，
 那管你夸洁净不欠款粮。
 催款人不背炮便拿马棒，
 任你避不开门翻墙上房。
 把酒肉与烟饭零花不讲，
 定要你送人情才能包藏。
 也有些看钱奴敢顶敢撞，
 想不开倒做的家败人亡。
 民纳款村送乡区纳县上，
 白银元到谁手谁不心赃。
 东打三西打四东打西挡，
 与公家缴过半还算义长。
 有银元无实账信口写账，
 一染公便换成狼虎心肠。
 才催款便拉牛棒敲绳绑，
 不为己岂如此跋扈飞扬。
 里户首画葫芦仍旧依样，

尽都是藉公家坐地分赃。
四十里八里王分合一样，
还分票二十八六百村庄。
里户首总乡约帮办差壮，
约一万二千人分跑四乡。
若一人支口食五角算账，
统满年二百万还要平常。
共粮款总一百几十万上，
民纵出三百万还欠款粮。
再打罚再支应再加混账，
再讹赖再斗殴争讼公堂。
再失遗再被盗连刁带抢，
再搬人送贿赂无有短长。
只恐怕十百万也不差爽，
什么税什么捐更难细详。
况再加连年旱焚杀放抢，
怎不教二曲县人空地荒。
县城东三十里水村荡漾，
请细看西南东三面地方。
倘一见县三面荒村破巷，
真父母定立马要问细详。
这本是烟款动流弊实状，
果谁是活菩萨来救此乡。

水灾连年

(十三年轻十四年重)

春三月天不雨人都惶惶，
至五月夏水恶水淹北乡。
十四年秋雨多遍地水涨，
各到处水横流民多遭殃。
渭河南西至东吹地甚广，
十八峪各河道多把人伤。
各灾民来衙前恳稟呈上，
县政府我帮忙绘图细详。
水漫过只准免当年皇粮，
有水崩与沙纳灾分两样。

这时节为免粮却也细详，
但不知吃粮贼如何瞒上。
到如今老百姓仍多赔粮，
民赔粮贼吃粮民再遭殃。

滥收土匪

(十五年)

十五年十四劫实在痛痒，
不该教民养虎虎把人伤。
张万盛只为他势力甚广，
见土匪齐收在骆峪两旁。
自此后匪收匪尽成匪党，
西自眉五十里扎过韩黄。
自正月无一夜不刁不抢，
无一村不打炮拉票逃荒。
西南乡真黑暗共在罗网。
想逃走还要你与贼送粮。
二月九西北乡七师炮响，
众百姓藉军威杀上山岗。
也不该乱杀人猪替羊丧，
那土匪杀民票恨气难忘。
仇报仇齐杀人杀星下降，
真来是城门火池鱼遭殃。
整五日西南乡无人来往，
清明节到处哭乱搬尸腔。

红枪构难

(十五年五月)

十五年十五劫夏不足养，
至五月苗又槁民心越慌。
第七师不剿匪已失望，
更不该烟麦烂酷拷款粮。

难道是民劫重灾星下降，
 三日内各到处尽学红枪。
 我亲身到坛场良言阻挡，
 其奈他老和少病入膏肓。
 至五月十一日军民开仗，
 连三日战七师如虎赶羊。
 老百姓乱纷纷信口胡讲，
 不该听要讲和杀人交枪。
 第七师调土匪焚烧不当，
 先烧空县三面各村庄房。
 至小寨劫该重不知逃往，
 三百家一火化男女绝亡。
 马营所留村所哑柏原上，
 四十里齐烧过万间民房。
 也不该齐杀人不是红枪。
 为粮款几千人空把命丧，
 老百姓哭天地理在何方？

春日奇饥

(十六年)

自去年红枪变夏未长上，
 至八月收些谷尽顶款粮。
 收土匪实无数要民供养，
 一块元五斗麦搜空四乡。
 冬三月雪花飘粮价飞涨，
 怎不教今年春民哭饥荒。
 至正月又来了总司令长，
 也不该统大兵扎满各乡。
 各到处卖家具要把兵养，
 可怜他兵吃饭民都吃糠。
 兵吃饭若不饱脱衣押当，
 也不该抢乡民肌瘦面黄。
 也见他百花开愁眉懒望，
 反嫌他春鸟鸣聒耳嚷嚷。
 只恨他麦花落不熟一晌，
 只见他烟花好一口难尝。

春三月风雨调却象丰广，
 谁知他各家吃菜咽糠。
 还因他兵扎满难以揭放，
 渴无有升合水怎待西江。
 至四月齐哭饥兵才放账，
 兵放账才养兵接上麦黄。

骆匪踞害

(十六年四月起)

自四月大麦黄贼扰车强，
 我呈明不惜民该借款粮。
 藉而今不剿灭火燎原上，
 此一劫西南乡定要空荒。
 至五月烟才罢麦收场上，
 骆峪关贼扎满沿山两旁。
 一下山便打炮焚杀放抢，
 又杀人又放火谁不恐惶。
 见牲口一齐拉见人齐绑，
 那管你男和女大小儿郎。
 自四月贼便来沿山放抢，
 至五月正猖獗到处逃荒。
 至六月村无人贼满街巷，
 至七月又逃贼又加瘟疫。
 至八月贼不走种麦无望，
 至九月偷种麦实在惨荒。
 至十月贼走后沿山空旷，
 有多少人未归流散他乡。
 望沿山灰瓦乱风寒雪扬，
 冬三月并无人到这地方。
 十七年春花开愁眉未放，
 全不料王二营与匪分赃。
 至三月去围省打回败仗，
 至五月十八日诈来我乡。
 王二营一二连与匪结党，
 十七日井石秀才回凤翔。
 至八月秋未见旱灾又降，

骆峪关西自眉自此空荒。
西南乡土地厚殷实素广，
此一劫都听他家破人亡。
东西乡民遭劫贼匪一样，
可怜我西南乡雪上加霜。

亲历劫难（附）

自愧我剿太白才劣性强，
整三年独病卧困顿备尝。
十五年逃红枪我便被抢，
十六年遭春饥再未安康。
夏六月贼抢我小媳病丧，
重阳节又抢我老妻病亡。
自六月共逃走地荒草长，
痛老妻定要归归便遭殃。
这时节我逃回拭目一望，
葬老妻折身走两泪汪汪。
第二年春二月又逃匪党，
马步队来抢我实在未防。
只见贼乱搜寻炮声乱响，
全家人不省事我好恹惶。
王营长既知我实无银两，
也不该割人耳自称强梁。
至五月又诈来我又被抢，
至六月初三日火烧我房。
看寸件尽成灰旱灾又降，
自此后一家人逃散四乡。
自愧我无人管独倚竹杖，
也只得胡邀游我好痛伤。
我才知穷到街无有交往，
我才知贫贱交谁能不忘。
我才知送炭的雪里休望，
我才知想告借有口难张。
我也经仲子饥目不能望，
我也经木兰饿心漫发慌。
若不是先世德上天保养，

岂能逃一火化连年凶荒。

连年大饥

（十七年秋起）

自去年秋未见麦干种上，
却不知麦要种当年的墒。
况再教连冬干麦根不旺，
至腊月雪大飘多当丰光。
全不料三春旱麦豆不长，
至四月大半人吃菜咽糠。
这时节与五区都开饭厂，
也不过救一时菜色面黄。
并不见大风起麦地翻浪，
也不见薰风来饼饵生香。
麦未熟不磨镰随手拔放，
收回家不见草不用盘场。
多听他不够种岂能够养，
那管你不够养还要款粮。
人却喜一犁雨将秋种上，
谁知他秋又旱连年凶荒。
五月里才打罢还能将养，
至六月便无食饥饿难当。
纵有些吃五谷日多四两，
大半人纯吃菜柿面加糠。
未几日糠也无柿空树上，
饿死人实无数挺满路旁。
也有些未出门饿死床上，
也有些共逃走饿死他乡。
也有些志气的服毒早丧，
也有些为夺粮枪毙刀伤。
有多少好儿女都不存养，
有多少吃乳儿放在道旁。
有多少好妻女自救活养，
有多少好妻女不知下场。
亲母女拭下泪你去我往，
真个是娘撇女女不管娘。
这时节各村中死无人葬，

这时节万人坑也难掩藏。
 这时节各村中路断人亡，
 除非是催粮款一路相当。
 眼看的尽饿死七月既望，
 再不雨谁活到明年夏忙。
 至七月十八日大雨天降，
 才救活四十日旱灾谷黄。
 只说是收些谷便能将养，
 全不料冬三月大雪飘扬。
 整百日山前后雪白一样，
 又一层冻饿死实在未防。
 进山去为糊口雪拥路上，
 在家中寻菜根满地雪霜。
 把飞禽与木果冻死甚广，
 何况人少棉衣饥饿肚肠。
 至正月谁过年冰锅冷炕，
 谁还讲门悬灯醮表烧香。
 也不讲贺年喜你来我往，
 也不讲能禳灾门神纸张。
 十六年遭春饥节节盼望，
 这时节饿死的实在惨伤。
 二曲县纵饿死六分以上，
 西南乡尽成了荒田空庄。

狼 虫 鼠 蝗

(十九年四月起虫)

自去年无牛种无法可想，
 也只得种些烟少教地荒。
 人都喜春雨多烟都长上，
 偶然间虫遍地如蚕食桑。
 只听它满地中唵唵乱响，
 只见它满烟上乱走穰穰。
 也只说一亩烟能割百两，
 未一夜吃的烟叶空杆光。
 也有些性急人收烟几两，
 有多少未见烟反难下场。
 人却疑虫禁烟灾由天降，

又不料至六月飞来秋蝗。
 年老人叫蚂蚱和贼一样，
 一霎时飞满天上遮日光。
 见稻谷一齐吃根至梢上，
 未两日要吃你秋空一方。
 乱摇旗乱呐喊搭救半晌，
 一群去一群来根深蔓上。
 自东乡过西乡东来西往，
 至九月秋霜冷蝗才收降。
 也不知狼多少难以查访，
 三成众五成群窜满各乡。
 那管你儿同走共卧床上，
 转一眼狼拉去狼在儿亡。
 狼去后将儿衣撇在地上，
 一家人见儿衣哭断肝肠。
 也有些欠儿女难以存养，
 也有些鳏寡人哭无下场。
 儿何罪狼何恶贼匪一样，
 二曲县纵伤过几千儿郎。
 鼠出穴真贼匪成群结党，
 那管你藏些粮箱柜瓮缸。
 剿一茬又一茬穴中存养，
 常年间害得人日月无光。

眉 匪 蔓 害

(十九年夏起)

自去年收些夏眉匪便抢，
 才松个春三月今又逃荒。
 槐芽镇以左右民匪结党，
 分明他不抢眉来抢我乡。
 实量我二曲县无人阻挡，
 背上枪全当入无人之乡。
 见牲口一齐拉再卖再抢，
 怎不教西南乡田地多荒。
 见粮食一齐揽家具拿上，
 抢回家分了赃还做农庄。

还引些穷乡党来往跟上，
一放抢换了季也能帮忙。
还有些买便宜联合一党，
尽都是一路贼坐地分赃。
西眉界不分清民匪两样，
二曲县西半面永难安康。
我一面真绵羊不敢他往，
他一面真虎狼横行我邦。
周眉界五十里如在掌上，
一霎时来放抢如手探囊。
也一样称国民须眉一样，
为什么欺害我不如犬羊。
血性男把这事来回一想，
定许他先着鞭拉马抬枪。
二曲县岂无人不念乡党，
岂忍教这贼匪常逞刚强。
蹂践我已五年安养无望，
果谁能剿此贼万家祝香。

春降黑霜

(二十一年二月初七日)

今年春人但愁眉匪放抢，
人都说自此后必无饥荒。
县东乡距眉远也听演唱，
县南乡办社火也闹春光。
倘再至挑菜时春晴花放，
你再看麦苗秀零露泱泱。
至二月连夜阴风鸣雪响，
全不料二月七天降黑霜。
三日内各到处田中去望，
人都惊烟麦烂传遍各乡。
祈官绅免粮款代表呈上，
谁知他终无益枉劳心肠。
只得盼天开恩甘雨再降，
万一间麦苗枯根另生香。
却不知民劫重灾由天降，

春三月永不雨更加风狂。
一霎时天风起云又飞扬。
也不见黄鹂鸣梭掷柳上，
也不见紫燕叫剪裁叶忙。
也不听鸠唤雨声音嘹亮，
也不见花乱飞蜂蝶争香。
只见他男不耕女不织纺，
个个人乱咨嗟都加愁肠。
眼见的三月尽民心慌张，
各村中共祷雨感动上苍。
偶然间大风止云作雨降，
二十八才下了一犁多墒。
自此后麦才绿渐渐上长，
也只说收些麦接上秋粮。
收些麦不够养旱灾又降，
谁知他至八月秋无下场。
更不料烟烂尽款又加长，
每一亩非百元拷打难当。
这时节人还敢混吞款项，
全不怕虎拉疫现在当场。

虎拉疫病

(二十一年七至八月)

五月里潼关城劫由天降，
人却疑东日本毒害我邦。
却不知虎拉疫早有定向，
先潼关后同州后来西乡。
并不要有疾病延缠床上，
一泻泻立要人去见阎王。
方才说一家人精精壮壮，
一霎时登鹤驾一路偕行。
方才见一村人来来往往，
未两日芙蓉城共作无常。
至七月到我周由东西往，
真来是虎拉人实在恐慌。
拉一村人多少也不一样，

也不分男和女大小儿郎。
东至西伤人多不忍查访，
二曲县纵万人真如虎伤。
生死路转一眼便不一样，
人何必枉贪财好斗争强。
虎拉人贼拉票约略相仿，
再西去虎疫轻眉匪蔓长。

大过红军

(二十一年冬月)

夏遭霜秋遭旱又加瘟瘴，
人正愁自此今后怎能下场。
至冬月初一日人都惶惶，
都说是共产党现到东乡。
一霎时从东来男兵女将，
一日夜东南乡扫地无粮。
共产党多饿死南山路上，
有追兵多无数怎能支当。
各家中齐扎满碗鸣锅响，
各到处齐卖粮揭柜翻箱。
总司令定要叫公买粮饷，
老百姓不言语有口难张。
中央府统大兵一路西往。
还藉他不骚扰正正堂堂。
此一劫过红军火热一样，
你再听明年春麦豆干黄。

春麦干黄

(二十二年正二月)

去年春降黑霜麦未长上，
岂忍教今年春麦又干黄。
连六载常遭饥只盼丰广，
老天爷又教人饿此肚肠。
饿一顿腹中饥还能勉强，

饿两顿浑身颤心蛮发慌。
饿三顿便昏晕目不能望，
倘三日不见饭性命难当。
倘再有亲年老儿正上长，
人怕他共哭饥实在愁肠。
老年人不耐饥泪流两行，
不省事儿啼饥娘泪汪汪。
这本是饥饿时实在苦状，
怎不教卖衣物为救恹惶。
手拿上真金玉粪土一样，
心也想再待价饥饿难当。
只得剜心头肉贵贱不讲，
这时节卖东西谁不惨伤。
从去年秋夏旱将麦种上，
到如今天不雨人都恐慌。
眼看的二月尽麦干无望，
倘再说天不雨恐无下场。
现在有多少人无计可想，
他都要吃大户远走他乡。
一听说领回票禀明县长，
真令人一见面痛断肝肠。
这时节我也去骆关路上，
只见他逃难的蚂蚁是行。
有多少为逃命全家搬上，
妻抱儿长扶幼同上山岗。
妻不知蜀道难哭不能上，
翻悔她足太小早未放长。
一进山问主人都不织纺，
也只得爬上山拉柴帮忙。
也有些好夫妻一路同住，
也只得哭离别天各一方。
也有些好儿女只盼长上，
也只得拭下泪卖给客邦。
也有些怀抱弦进山歌唱，
也有些提书包自寻学堂。
也有些为背粮脱衣押当，
也有些为背粮卖了儿郎。
也有些无力气哭爬路上，

也有些多跌绊浑身是伤。
也有些为背粮被贼刁抢，
也有些为背粮反把命伤。
还有些鳏寡孤独年未壮，
多不过十四五都要背粮。
背上粮一跌绊哭声高放，
背上粮不见回一家发慌。
说不尽为背粮逃难苦状，
至二月十五后越加发慌。
岂真是上帝爷慈眼开放，
二十六下了雨麦才还阳。
一还阳才生绿岂能足养，

不过为积善家为救命长。
过一劫又一劫虎口生长，
定要教天保佑休坏天良。
以善小若不为恶心必长，
休要说以恶小为之何妨。
讲劫难尽实情推至古往，
铁石心听一遍也要痛伤。
三辅地民遭劫毗连相仿，
二曲县劫更重先说细详。
若我周民风朴如前丰广，
果谁能歌太平续在后场。

三 “文化大革命”

1 “文革”初始

1966年5月16日中共中央政治局发出《中国共产党中央委员会通知》，“文化大革命”（以下简称“文革”）开始。

中共周至县委于5月24~28日召开第六次党员代表大会。会议学习了中央政治局的《5·16通知》，号召全县各级党组织和全县党员，要高举毛泽东思想的伟大旗帜，“胸怀祖国、放眼世界”，把全县“文革”运动推向高潮。6月对所谓“三家村”（邓拓、吴晗、廖沫沙合作撰写《三家村札记》在《前线》杂志发表）“反党、反社会主义、反毛泽东思想”反革命罪行的声讨，在全县城乡形成高潮。

1968年，农民上工要怀揣《毛主席语录》本。这是11月农民上农田基建工地时，排队高呼口号的情景。



为加强对“文革”运动的领导，县委于6月中旬派工作组进驻周至中学、哑柏中学等

校。7月26日至10月6日，县委根据省、地委的指示精神，举办1883名教师参加的集训会。县委从农村青年和中学生中选调积极分子，帮助清查教师队伍中的所谓“三反”（反党、反社会主义、反毛泽东思想）分子，地富反坏分子。对教师搞人人过关。有500余名教师被错误批斗清查，其中300余人受到撤职、降级、开除等行政处分，会上有数10名教师被打成“假左派、真右派”和“反革命”，逼死3人。8月初毛泽东发表《炮打司令部》大字报；中共中央发出《关于无产阶级文化大革命的決定》，周至中学学生率先成立“红卫兵”组织，点名批判学校领导和教师的大字报一哄而起。8月18日，毛泽东在首都天安门接见“红卫兵”，公开支持他们的“革命行动”。此后，周至各中学迅速成立“红卫兵”组织，大批所谓“刘邓路线”、“炮轰工作组”。点名批判校领导、县委、县人委负责人的大字报铺天盖地而来。在“停课闹革命”的口号中，学校教学秩序大乱。

8月25日周至中学的“红卫兵”率先上街游行。26日将县委宣传部长黄润彬，周至中学党委书记兼校长薛效哲2人揪出，戴上高帽子，游街示众。接着将正在组织率领职工干部和学生拉石头，修建县游泳池的县委副书记、县长朱万成戴高帽子批斗，致使工程流产。全县上下形成游斗批判县、社、队领导的狂潮。有2人不堪凌辱而自杀身亡。又在学生中划分所谓“红五类”、“黑七类”，使学生形成对立与混乱，出身剥削阶级家庭的教师也遭到批斗。在社会上，“红卫兵”组织迅速成立，进行造反。

同时，“红卫兵”大破所谓“四旧”，360户家庭被查抄，其多数家庭被掘地3尺，财产被抄总额17万余元。终南甘沟1家约值2万元的玉屏风被抄，下落不明。太白山庙宇建筑群、厚畛子乡老县城的汉白玉塔、汉白玉佛像；秦岭梁顶清代石碑、青山明清时代古橡树林，楼观台碑石、塑像，李二曲墓、城关城隍庙，各地天主教堂等古迹、古建筑和雕塑均被捣毁。古建筑五凤楼、大成殿等于1968年被县革命委员会拆除，部分材料改建为县体育场露天舞台，宗教活动被禁止。大批珍贵文物、书画被抄，碑石被砸，名人墓被盗挖，古书志书亦被查抄，焚烧，乃至劫掠。一些破坏分子，趁火打劫，发横财。

北京大学“红卫兵”赶走工作组的消息传到周至后，1966年冬几乎所有机关、单位、学校、工厂都成立了“造反派”组织。全县各级党组织受到冲击，陷于瘫痪、半瘫痪状态，领导干部受到揪斗与批判；副县长、政协主席李少棠被“造反派”拉到陕北批斗致死。原县委书记张景文被造反派从咸阳地委揪回周至批斗。大批知识分子陷于困境，遭到打击和迫害。

2 “造反派”夺权

9月中共周至县委成立“中共周至县委文化大革命领导小组”、“周至县中等学校革命师生代表赴京参观领导小组”和外地师生接待站。县委虽然十分卖力地加强运动的领导，但仍不见容于造反派，“大批判”的烈火烧到了县级党政领导的头上。

在此期间，北京、西安等城市的一些大专院校学生先后来周至，进行串联“点火”。煽动“造反”和“揪斗”所谓“走资本主义道路的当权派”。各种名目的“造反派”组织蜂涌而

起，矛头直指县委。当时主持工作的县委副书记、县长朱万成，副书记宋琪、郭全道被戴上高帽子，挂上“执行资产阶级反动路线”的大牌子，大会揪斗，游街示众。许多中共党员干部也被打成黑线人物，遭到围攻。公、检、法机关受到严重冲击，领导干部屡受围斗。“造反派”抢走或焚毁许多重要档案材料。无视党纪国法，随意抓人，私设刑堂，严刑逼供。

1967年1月上海市“造反派”全面夺权的“一月风暴”迅即刮遍全国。中共周至县委和县人委及所属各部门的党政大权，于1月24日被“红卫兵”、“造反派”组织夺去。2月成立所谓周至县（红色造反派联合）临时接管委员会。公社、生产大队亦被“造反派”夺了权，成立接管委员会行使权力，大批党政领导干部和基层党的工作人员被打成“走资本主义道路的当权派”、“反党黑帮”、“牛鬼蛇神”。

3 “造反派”武斗

1967年1月解放军周至县人民武装部奉命介入周至“文革”，执行“三支两军”（支左、支工、支农、军管、军训）任务。成立中国人民解放军周至县“抓革命，促生产”第一线指挥部，掌握党政机关被夺权后的事务；成立“中国人民解放军公、检、法机关军事管制小组”，接管公、检、法。8月成立周至县接管委员会，县武装部政委陈令学任主任。

周至“造反派”全面夺权后，其内部围绕谁是“造反派”，谁是“保皇派”的问题发生内讧，展开激烈的争斗。4月造反派按照各自的观点及利害关系，由分散的小股到集中，形成“红总指”（“周至县红色造反派联合总指挥部”）和“工联”（“周至县工人造反派联合总部”）两大派组织，互相攻击，势不两立。然而，他们在打、砸、抢、抄、抓、揪斗方面，则互相竞赛，一派比一派凶，混乱局面愈演愈烈。“支左”的军队，同造反派既一致，又矛盾，无论支持那一派，均要遭到另一派的反对。“造反派”为揪斗县党政主要领导干部，你争我夺，甚至秘密监禁。朱万成县长被“造反派”装进麻袋，秘密运往青化柳林马场批斗，腿被打伤致残。

在江青一伙“文攻武卫”口号的煽动下，两大“造反派”组织由“唇枪舌剑”，发展到“工联”以造纸厂为据点，“红总指”以县人委大院为据点。动用真枪实弹的局面。

1967年10月，两派纷纷抢夺民兵的枪支，武装各自人员。11月9日“工联”攻打邮电局，死1人。10日“工联”伙同兴平县的“造反派”，约三四百人，乘坐汽车，冲入县城，抢劫武装部和公安局重机枪2挺，轻机枪20挺，手枪8支，以及数套警服和照相机等物。“红总指”也陆续抢夺一批枪支弹药。12月10日在五金交电楼前激战，工联死1人。

1968年3月2日晚，两派武斗队在城关粮站接火，“红总指”占领城关粮站。3月28日“红总指”集中主力，大规模进攻“工联”占据的城关公社，“工联”仓促应战。29日“红总指”继续猛攻，“工联”在死4人、伤3人之后撤退，“红总指”占据城关公社。

4月19日晚，“红总指”进攻“工联”的据点。

4月20日黎明，“红总指”武斗人员炸倒城关棉绒厂与米面厂界墙10余米，主力冲进米面加工厂，用猛烈的火力将“工联”武斗人员赶进机器楼房。中午，“红总指”占据米面厂北部，强攻楼房制高点，武斗延至下午，“红总指”尚未攻进楼房，又死1人。武斗负责人决定使用毒瓦斯，消灭对方，但未奏效。又押来被俘的“工联”武斗人员，背负30余公斤的炸药包，炸毁西库房，接着炸毁东库房，组织突击。天黑后，“红总指”撤退，双方死3人。

4月21日清晨，镇丰村搬运工人发现米面加工厂西库房着火。大家奋力扑灭了明火。自中午始，“红总指”组织大批人员，抢走米面厂面粉近7万公斤，大米2万余公斤，小麦2.5万余公斤，稻谷2万余公斤，以及麻袋5000条，面袋1.3万条，“工联”退出楼房。

4月22日9时左右，米面加工厂突然浓烟四起，大火冲天，烧毁楼房及碾米机，两台大型磨面机，粮食19万公斤，稻谷6.5万公斤，麻袋2.4万条等财产，现场黑如焦炭的粮食堆积如山，机器扭曲变形，成为废铁，损失财产折价14万元。火灾后，两派都未组织侦破，却忙于大肆制造舆论，互相攻击，嫁祸对方，武斗加剧。

5月下旬的一天，“工联”的送丧车队（1辆吉普车和2辆满载武斗队员的卡车）行至司竹沙谷堆时，遭到“红总指”3名武斗人员的埋伏，用1挺轻机枪和2支冲锋枪猛烈射击，3分钟左右，吉普车被击毁，车中3人被击毙。

5月30日至31日“红总指”再次进攻“工联”。双方共死1人，伤2人。

6月1日“红总指”200余人攻打哑柏镇“工联”据点哑柏粮站，抢走该站营业室粮票钱物等，后撤退，死1人。

7月13日“红总指”派出200余人，攻打驻守大寨村的“工联”武斗队。双方动用轻、重机枪和大炮等武器进行残酷的争夺，激战1天，双方共死5人，伤3人。

7月15日“工联”出动900余人，10余门炮，进攻“红总指”占据的镇丰食堂楼、周至中学、县人委大院，打死无辜女青年1名。

7月28日为报复“红总指”伏击送丧车队之举，“工联”获悉“红总指”人员乘坐的公共汽车要途经渭河周兴桥，便在周兴桥设伏，打死“红总指”5人，击伤2人。

1968年秋周中北校实验室、图书室突然大火熊熊，图书、实验器材、贵重器物化为灰烬，总损失10余万元。

武斗期间，全县发生抢劫解放军、人武部、公安局及民兵枪支、弹药事件23起，抢劫枪436挺（支），炸药100吨，子弹1.73万发，抢劫者57人；两派参加武斗427人，武斗14次，死30余人。抢劫国家物资票证3起，抢劫者7人，其中抢夺粮票4万余公斤，布票4.5万余尺。群众称“造反派”在县上夺权，干部在家避闲，农民上山砍椽。”沿周（至）佛（坪）公路而上，每日进山架子车达千辆之多，青岗砭、五角树、老君岭一带日砍林木300余立方米，1968年4~5月最为严重。国有木材被抢伐1.38万立方米，毁林8500余亩，周至林业惨遭破坏。西安铁厂、省地质八队乘机滥砍林木600余立方米，致使2000余亩松林几被扫光；1968年6月6日兴平县及周至县富仁、城关、司竹等群众1000余人，涌入渭河林场柳林地区，从清晨到午后，毁林500余亩。武斗中，还炸毁哑柏明代古建筑玉皇楼。1968年全县企业歉收190万元，工商税少收

40万元，其他少收6万元。全县工农商运等业，在武斗中共损失600余万元之巨，相当于1964年和1965年全县两年的收入。

4 制止武斗

1968年7月中共中央陆续发布《七·三》、《七·二四》布告，强调保护人民生命财产，迅速停止武斗、恢复生产，恢复工作。周至县的两派组织，经过解放军驻周至“三支两军”部队调停，缴出了武器弹药，解散武斗队伍。后枪毙2名武斗杀人犯，收审武斗组织指挥者四五名。判处1名武斗组织指挥者有期徒刑15年。判处9名武斗杀人犯3~10年徒刑。历时10个月的武斗方被制止。

1968年8月初由军代表出面，召集两派头目，组织两派大联合。中旬协商成立周至县革命委员会事宜。8月25日军代表召开两派协商会。会议中两派激烈争夺席位，经平衡研究商定了“革命委员会”的组成人选；通过并发出了《给毛主席的致敬电》；发出了《周至县革命委员会第一号公告》和《周至县“红色造反派”联合指挥部、周至县工联6大革命组织统一指挥部的声明》；大会历时3天。周至县革命委员会主任由军代表张益增担任。下设副主任10名，其中军代表2人，“革命干部”2人，两派“群众代表”6人，设办事组、政工组、生产组、军管组办理日常事务。与此同时，陆续在县级各部门、各单位和各公社以及许多非政权部门单位建立“革命委员会”或“革命领导小组”。

5 “斗、批、改”

“文化大革命”中，各单位塑绘毛泽东像，村村建有富丽堂皇的请示台，家家门上喷绘毛主席头像，用口号文字组绘的“心”、“忠”形图案。“早请示，晚汇报”。每天早上起床后，对着毛主席像三鞠躬，口呼领袖“万寿无疆”，林副统帅“永远健康”。晚上睡觉前，向领袖像汇报当天的工作、思想，最后再呼“万寿无疆”，到处“跳忠字舞、唱忠字歌”，如同宗教仪式。工人上班、农民下地要带上《毛主席语录》本，高唱毛主席语录歌。每人胸前要佩戴毛主席像章，有些人帽子上挂满了毛泽东像章。有的人向毛泽东表红心时，竟然把毛泽东像章戴在赤裸的胸前。为了检查学习毛泽东语录的进度，各学校派学生在交通要道设岗放卡，凡过往行人都得背诵1条语录才可放行。如有不慎，背诵的稍有差错，就可能肇祸，致批斗，关进“牛棚”。

1968年12月全县又掀起了“清理阶级队伍，整党建党为重点的民主补课”和“斗、批、改”运动高潮。在“清理”过程中，原县委、县人委、公、检、法负责人被审查。县委9名常委中，2人被打成“叛徒”，1人被定为阶级异己分子，2人被打成敌伪党团骨干，2人被认为有严重问题。公、检、法历任局长、检察长、院长14人中，4人被打成

“叛徒”，1人被打成反革命，2人属“右派分子”，1人被定为“走资派”。县级机关单位有202名职工干部被诬陷为“叛徒”、“特务”、“反革命分子”。全县有2954人被错划为各类阶级敌人。其中给661人错扣上各类“帽子”，补订所谓地主成分达1237户。对174人立案审查并进行了“专政”，迫使29人自杀。

在“斗、批、改”运动中，把为人民解放事业做出巨大贡献和牺牲的中共周至地下党，诬为“叛徒党”、“自首党”、“假党员”等。在被审查的170名地下党员中，有55名被划为“叛徒”，45名被怀疑有自首变节行为，9名被认为是“假党员”，45人被定为“混进党内的国民党党员，三青团、军、政骨干分子”，连早已离开周至的老地下党员，有的也被扣上“叛徒”的帽子。

1969年3月周至县开始整党建党试点。9月整党建党工作铺开，历时18个月，止1970年10月全县各公社建立了党委（总支），85%以上的基层党支部恢复或建立，90%以上的党员恢复了正常组织生活。全县突击发展新党员180余人。这些人中，大多数被提拔为各级领导干部，个别人还被选到重要的领导岗位。

6 拨乱反正

1970年10月4日至7日周至县第七次党员代表大会召开，学习了党的“九大”精神，总结了“文革”以来，特别是革委会成立以来的各项工作。选举产生了中共周至县第七届委员会。作出了《关于继续深入地开展活学活用毛泽东思想的群众运动》、《把“一打三反”（打击反革命破坏活动、反对贪污盗窃、反对投机倒把、反对铺张浪费）运动进行到底》和《关于认真搞好整党建党工作》的3项决议。

此后，县委贯彻“九大”精神，在全县展开了“批陈整风”、“批林批孔”、“评法批儒”等运动。县委、县革命委员会在生产领域中抓了基本建设，完成0702公路，三河归一（黑河、泥河、芦河改归黑河新道），百里渭河大堤，园田化等工程。工农业生产总产值平均每年增长2.8%，财政收入平均增长6.3%。

1975年周至县工农业生产形势明显好转，工业总产值创1319万元的好水平。商业、文化、教育、科技也在整顿中向好的方向发展。1976年又掀起“批邓、反击右倾翻案风”运动、严重挫伤了中共党员和干部的积极性，周至再度陷入混乱状态。领导无所适从。

1976年10月6日党中央果断粉碎了王洪文、江青、张春桥、姚文元反革命集团。周至广大人民群众欢欣鼓舞，庆祝伟大胜利。

1978年冬在县城召开万人大会，逮捕武斗中的打、砸、抢首恶分子。1978年后陆续分别按罪行情节处理。

经过2年的过渡，全县拨乱反正，开展揭、批、查江青一伙的反革命罪行及肃清其流毒。平反冤、假、错案（简称“平反”）对受害者恢复名誉。

1978~1981年县委、县政府先把靠“文化大革命”起家，派性严重的人从各级领导

中清除出去，又遵照中央精神，对历次政治运动中造成的冤、假、错案进行平反昭雪。平反和纠正了1700余名党员、干部、职工、农民的冤、假、错案。改正了1211户错划的地主成分。对1286户经过劳动改造，遵纪守法的地主、富农摘掉帽子。

对1957年全县被错划的53名右派和外地转回的35名右派（其中14人失去自由，株连家属1人）均予以改正安置。“文革”中被揪斗的千余人，在清理中，该赔礼道歉，该销毁材料，该退赔的，均基本处理完毕。1979年后全县工作着重点转移到经济建设方面。

“文化大革命”中全县被查抄财物的数百户不断上访。1985年成立周至县清退“文化大革命”中查抄财物领导小组，至1988年在“文革”中被抄家者360余户的问题得到解决，清退各类财物折款175886元。其中原物退还1290件，现金退还61户，7620元；金银折价退还158户，100572元；房屋折价退还71户，14间，2390元；树木退还69户，7050根，17472元；衣物退还49户，2752件，3300元；桌椅退还123户，900件，2000元；其他退还216户，20990元，他们感谢党的政策好，其中50户，自愿捐献建校款30440元。

四 太白山神姿

周至西南是千里秦岭的最高峰，叫太白山，她比华山高1600余米，比峨眉山高约700米，比泰山高2200余米，和日本人奉为“圣山”的富士山不相上下。

太白积雪六月天，是人人神往的关中八大胜景之一。北魏郦道元在《水经注》中赞叹太白山“于诸山最为秀杰，冬夏积雪，望之皓然。”太白山海拔3767.2米，在海拔3000米处称为雪线，是驰名的太白积雪区。在盛夏酷暑中，冰雪渐渐消融，是登山游览的绝妙时节。在山外赤日炎炎之际，太白山下凉风习习，山腰冷风阵阵，山顶寒气逼人，真是一天经历四季。登上绝顶拔仙台一带，白石残冰，如雪如银如白玉，映衬在蓝紫色的苍穹下，玉龙横卧，银蛇当空，琼瑶世界，灿烂夺目，象面戴白纱的阿拉伯少女那样婀娜多姿，又象玉扇遮面的中国少女那样羞怯神韵。唐代天宝年间，李白登上“举手可近月”的太白山，吟出了“太白与我语，为我开天关”的名句，赋出《登太白峰》和《古风之五》，写下“西当太白有鸟道，可以横绝峨眉巅”的千古绝唱《蜀道难》。杜甫也说“犹瞻太白雪”。元和年间任周至县尉的白居易，“曾于太白峰前住”。“西檐竹梢上，坐见太白山”。“数峰太白雪，一卷陶潜诗”。后来回任京城长安，也还“秋思太白峰头雪”。宋代大诗人苏轼则是“平生闻太白，一见驻行驹。”写有“终南太白横翠微”的名句。明代诗人何景明，清代诗人李雪木等写有脍炙人口的咏太白山诗。民国时于右任登太白山，写有《太白山纪游》长歌500余句。是太白山的高山流水，孕育了一代代诗人的灵感；是诗人们感悟到了太白山水的神奇灵气，写出了太白山一幅幅壮阔的画面。

神秘的太白，吸引着科学探险。隋末唐初，大医药学家孙思邈，在太白山钻研药理学 10 余载，将心得写入《千金要方》等医典，太白山流传有孙思邈为虎治牙，为龙治伤的动人故事，孙被后世尊为药王。此后的世代药农和民间医药学家，精心研究太白山药物，总结出了《太白山药性歌括》、太白山 170 余种七药药性赋等，太白山独特的中草药配伍理论。近年经科学家普查，太白山有中草药 900 余种。民国初年，德国植物学家芬茨尔，数次到太白山考察，著有论文。地质学家白超然登上太白山研究，收获颇丰。著名地质学专家李四光断定太白山为第四纪冰川遗迹时，曾震动了国际地质学界。太白山的珍稀植物独叶草，是第四纪冰川时的原始“遗民”，五六十年代，世界植物学界纷纷进行研究，有 10 余个国家的学者，写出了许多研究独叶草的学术论文。太白山上植物 2700 余种，其中的太白杨、鸽子树等 10 余种为珍稀植物。太白山有脊椎动物 270 余种，无脊椎动物 1600 余种。著名的昆虫学家周尧、袁锋多次登上太白山，发现和命名了多种太白山昆虫。山上的竹林里，有步履蹒跚、憨态可掬的大熊猫 18 只；有矫健敏捷、跳跃腾飞的金丝猴 1000 余只。有国家一类保护动物大鲵、朱鼯等 10 余种。为保护这些珍稀物种，国家成立了太白山自然保护区和周至自然保护区。

太白山自然景观神秘而幽静。沿着源清流洁、滚雪奔浪的黑河前行，进入古树参天，老藤如网的原始森林，踏着千折百转、回肠荡气的傥骆古道，面对树杆上绿绒般的苔藓、树枝上飘垂如妙的丝萝，使人领略到历史的苍桑巨变，自然造化的静谧氛围；使人感悟到祖国雄奇风光的博大，人生途旅的愉悦和人与自然的互相观照。步入油黑森森的 10 里松林，穿过繁花似锦的 5 里杜鹃林，越过花白粉红、婀娜娇美的 20 里枇杷林，行进在枝繁叶翠杆直的 10 里竹林中，不同植物组成的群落，和谐友爱的生活在各自的地域中，给人一种祥和平静的启示。

登上山顶，到处是石头的海洋。绿色的松林为岸，两岸相夹着滚滚而来的石河，人在石上行，水在石下流。从山顶直泻下来的石流坡，布满山顶平原的石海，耸立在石楼山坡的石林，从山沟拔地而起、直上云天的石峰，有的峭拔，有的险峻，有的怪异。令人惊奇的是石头布成的军阵，著名的有黄河阵、万仙阵、八卦阵。阵中的巨石林立，有的象将军挥剑怒吼，有的象士兵冲锋陷阵，有的象战马嘶鸣，有的象雄狮狂奔。传说这是殷商闻太师与西周姜子牙率兵斗阵的地方，在山顶海拔 3300 米左右的高山平原上，这样的石阵遥相呼应，历史传说在此描绘了许多动人的故事。

从姜子牙斩将封神的拔仙台往下看，山上的高山湖泊，由飞泉流瀑所串成，如同闪耀着金光的宝石，如同挂在太白山上的项链。二太白海最高，海拔 3650 米；玉皇池最大，面积一万余平方米，比天山上的天池还要大一点。大太白海最深，深处 20 余米。湖泊周围有角峰，冰谷槽，羊背石等第四纪冰川遗迹，湖泊被地质学家称为冰斗湖，在地质演进史上有特殊的研究价值。湖泊周围有一种鸟，俗称净水童子，每当游人或风将轻细物品抛入湖面，净水童子便从灌木丛中飞出，将水面上的物品衔走，使湖水始终清澈透亮，可鉴毛发。韩愈写道：“林柯有脱叶，飞鸟惊急救。”湖上的池光，海市蜃楼更是游人争相一睹的奇景。

在太白山绝顶上，常常是风起云涌。云雾缭绕在游人周围，远望群山似浮在波涛上的岛屿，漫漫的云海如平坦的白玉铺就的无边广场。涌动时，迷迷糊糊的，人似云中

仙。在太白山观日出，看那红彤彤的骄阳慢慢地升在云海之上，东望长安，西望秦陇，南眺巴蜀，北接塞上，浩浩荡荡，一览天下小，思接千载上。

太白山磅礴恢宏的气势，是汉唐雄风式的山水风格。太白山宽缓广博的高山平原和苍苍莽莽的林海景观，是儒家温柔敦厚之风的体现。太白山神奇的云雾流水和险峻的山峰崖壁，有着老庄哲学的坦荡瑰奇和变幻幽远。太白山历经千秋万代形成的林风山骨，是中华民族自强不息的精神写照。

五 来辉武和 505 神功系列医药保健品

来辉武，1949年5月生于周至尚村乡临桥村。少年时因病喜爱中医，初中时课余浏览了多种医典。高中毕业参加工作，曾任户县县委机要秘书、咸阳县署秘书、户县工交部副部长、外贸局副局长、经委党委副书记。在中共西安市委党校学习期间，攻读中医函授，获得大专双文凭，之后弃政从医。来辉武抱着坚定的信念，节衣缩食，集资数十万元，创办陕西咸阳抗衰老研究所和中国咸阳保健品厂。

来辉武在农村耳闻目睹缺医少药的状况，农民被疾病熬煎的痛苦，患者病魔缠身的呻吟，用唯物辩证法研究中医理论，用中医辩证施治的理论加深对唯物主义的理解，相得益彰，决心研制出价格低廉，能治疗多种疾病的良方。六十年代中期始，来辉武拜药农为师，遍访名医，踏遍秦巴山区、天山南北的中草药著名产区，风餐露宿，研究各种中草药。又废寝忘食，常常通宵达旦博览医典医案，潜心钻研民间验方、宫廷保健秘方，异常艰辛地探索总结寿星的养生之道及历代前贤医案、医典，分析和总结平衡阴阳，滋养精气神，活血化瘀，扶正祛邪，培补元气，增强人体免疫功能，抗衰防老，延年益寿的规律。精制成 505 神功元气袋，药力通过肚脐传入脏腑，达到内病外治的功效，双向调节作用明显，适用于男女老少。其原理是，基于许多芳香性的药材不断释放出挥发性的有效物质，运用整体疗法的机理，在元气袋所放置部位中的关键性穴位——

神阙穴及其周围皮肤吸收后，通过经络系统运行到全身，改善若干经穴的微循环及温度，达到治病疗疾、益寿健体的作用，对气血两虚、四肢乏力、胃寒腹胀、腹痛、食欲不振、胃炎、腹泻、便秘、肾炎、水肿、性功能减退、阳痿、尿频、前列腺炎、肥胖气喘、神经衰弱、痛经、带下、月经不调、宫冷不孕、附件炎、腰痛、冠心病、小儿尿床、手术后综合症等疾病疗效显著，并能强力免疫，抗衰防老。先后发表了《浅谈内病外治》，《505 神功元气袋及其系列医药保健品内病外治的机理和特点》等论文。1992年4月来辉武编著的《保健必读》和与人主编的《长寿与科学》分别由陕西人民教育出版社和陕西科技出版社出版，1993年8月来辉武主编的《中医内病外治方论大全》已由黑龙江人民出版社出版，并被聘为《中国医学通史》编委。

来辉武科学求实，与陕西省内外多家科研、医疗单位组成研究课题组，进行临床应用观察和药理学实验分析，不断开发出 505 神功药枕，健脑帽，护肩，儿童型、妇女型元气袋、护膝、神功洗乐剂等 505 神功系列医药保健品。经国家卫生部和科委推荐，由

著名专家教授陈可冀、肖培根等组成的专家鉴定委员会确认：“505 神功元气袋将中医药传统的外治保健用品的研究提高到新的科学技术水平”，“其成果处于同类项目研究的国内外领先水平”。国家卫生部和中医药管理局等部门予以充分肯定，国家科委将其列入国家级星火计划，陕西省卫生厅批准生产。

来辉武十分注重质量。中国咸阳保健品厂制定的产品质量标准先进而完备。505 系列产品经中华人民共和国专利局审核，获国家专利，质量标准由医药卫生和技术监督部门审查、颁发、监督执行。建立采购、炮制、半成品管理、计量检测、质量检验等管理制度，从药材的采集、收购、筛选、鉴定药质药性、炮制和成品出厂，都由质检人员严格把关，产品质量合格率保持在 99.5% 以上。又聘请有国际影响的著名专家、教授、博士组成顾问团，创办管理干部业余特训班，邀请专家讲学。制定企业管理标准 43 个。

面对国内外市场，来辉武深入研究和不断改进营销战略。厂设宣传广告策划监督部，联系国内外 200 余家报刊，近百家电台、电视台、出版社，和数百名科技、文艺、体育界人士，进行立体宣传。积极参加国内外科技成果及产品展销会、交易会，同全国 100 余家大医药公司有业务联系，在国内大中城市建立营销机构数十个和销售网点 5000 余个，并有一批国外代理商。1992 年 4 月在《人民日报》、《陕西日报》等百余家报刊及电台、电视台刊播《严正声明》，揭露假冒伪劣产品。1993 年 5 月 28 日，咸阳市中级人民法院依法判处咸阳医药保健品研究所、《中外企业报》等侵犯中国咸阳保健品厂名誉权案。原告胜诉，用法律武器打击违法侵权者，维护消费者利益和企业权益。保证 505 神功元气袋及其系列医药保健品畅销全国，远销 100 余个国家和地区，为数以千万计的患者解除或减轻了痛苦，获得国内外 50 余项大奖。收到国内外感谢和求购信近百万封。

来辉武发扬无私奉献的人道主义精神，热心资助社会文化公益事业。先后捐款 155 万元，设立陕西省 505 教师奖励基金，奖励每年在教育改革、提高教育质量方面贡献突出的优秀教师。捐资 90 万元，设立西北大学教学奖励基金和科研基金；捐款 230 万元建造中国医科院西安分院和西安医科大学多功能科技会堂；投资 330 万元，筹建西安交通大学企业家培训中心；捐资 105 万元，设立北京大学 505 文化奖励基金；给整修黄帝陵工程捐资 50 万元；给陕西省抗癌基金会捐资 50 万元；给第九届残疾人奥运会的获奖运动员捐赠 50 万元；给江南灾区捐赠 20 万元。捐资 100 万元在咸阳市中心建造 505 彩色程控喷泉。1992 年 7 月第 25 届奥林匹克运动会在巴塞罗那举行，世人瞩目，国家体委确定 505 系列保健品为中国体育代表团首选医疗保健品。来辉武免费赠送每名中国运动员全套 505 产品。中国运动员功绩卓著，世人为之惊叹。国家体操协会主席张健称 505 神功元气袋为“秘密武器”。获 2 枚金牌的乒乓球运动员邓亚萍，将 505 神功元气袋作为珍贵礼物送给国际奥委会主席萨马兰奇。17 日来辉武在北京隆重为获奖运动员颁奖，获金牌 1 枚奖 5 万元、银牌 1 枚奖 3 万元、铜牌 1 枚奖 1 万元，共奖 188 万元。还捐资 100 万元设立中国 505 体操运动员奖励基金，捐资 80 多万元为故乡尚村乡和临桥村建校修路。投资 2000 余万元，建设陕西省周至楼观台抗衰老研究院，505 国医大学。为身患顽症的西安商专学生寇东奎等资助医疗费数十万元，在全厂职工中开展为患

者募捐的活动。3年多来共捐赠赞助资金近2000万元，全部使用国内外友人因使用505神功系列医药保健品疗效显著而赠送的酬金和奖金，没用企业一分利润，来辉武仍在租借来的十分简陋的地方办公。

来辉武的事迹得到社会的充分肯定。党和国家领导人及社会知名人士江泽民、李鹏、乔石、李瑞环、刘华清、田纪云、胡锦涛、李岚清、王震、李铁映、丁关根、温家宝、陈俊生、刘澜涛、杨得志、王平、段君毅、王首道、耿飚、习仲勋、雷洁琼、叶飞、费孝通、马文瑞、杨成武、程思远、卢嘉锡、王光英、陈锡联、邓力群、崔月犁、钱信忠、陈敏章、邵华泽、王照华、邓朴方等亲切接见或题词鼓励来辉武，许多领导和各界人士也十分关注企业的发展。陕西人民出版社出版《来辉武成功之路》一书，数百家报刊、电台和电视台报道来辉武的事迹。企业经济效益1年一大步。1990年全厂不足百人，产值755万元；1991年全厂150人，实现销售收入4868万元，人均29.5万元，实现利税650万元，上缴税金445万元，是1990年的35.5倍。1992年销售收入和产值双过亿元，仅上缴税金一项就达到1300余万元，提前3年完成“八五”计划指标。

表 71 来辉武获得主要荣誉称号、职务表

年 月	称号、职务
1991年6月	第十四届世界发明家博览会世界发明家奖
1991年7月	西安医科大学名誉教授
1991年9月	中国医科院西安分院顾问兼医药保健研究所所长、中西医结合研究所研究员
1991年10月	全国星火计划管理先进工作者
1991年10月	“七·五”全国优秀星火企业家奖
1991年10月	西北大学名誉教授
1992年1月	中国最佳企业家
1992年3月	中国科学技术讲学团教授
1992年3月	陕西继续教育大学荣誉教授
1992年3月	中国企业管理干部学院西北培训中心副主任、企业管理研究所名誉所长
1992年4月	西安交通大学兼职教授
1992年6月	西安外国语学院顾问
1992年7月	陕西省劳动模范
1992年9月	陕西优秀民办科技实业家
1992年9月	全国尊师重教先进个人
1992年11月	国际科学和平金奖
1992年11月	全国优秀科技实业家
1992年12月	西北工业大学顾问教授
1993年3月	北京中医学院名誉教授
1993年3月	中国中医研究院名誉研究员
1993年3月	陕西省政协委员

续表

年 月	称号、职务
1993年5月	中国人民解放军总参八一体工大队科研总顾问
1993年5月	全国“五一劳动奖章”
1993年5月	中国联合国协会理事
1993年5月	西安医学院第一附属医院名誉院长
1993年6月	中共陕西省第八次党代会代表

表 72

505 神功系列医药保健品主要获奖表

年 月	奖 名
1990年9月	首届中国中医药文化博览会《神农杯》优秀奖
1990年11月	全国新产品新技术交流洽谈展示会金奖
1990年11月	泰国·中国星火计划项目展示金奖
1990年11月	第十一届亚运会购物中心陕西省最佳参销企业奖
1990年12月	陕西省专利奖银奖
1990年12月	咸阳市优质产品奖
1990年12月	全国医药卫生成果新技术新产品展览会优秀奖、展出奖
1991年1月	首届中国商品市场销售博览会最受消费者欢迎奖
1991年4月	陕西省第二届技术成果交易洽谈会金奖
1991年4月	中国优质保健产品金奖
1991年5月	第八十二届巴黎国际发明博览会发明铜奖
1991年6月	美国纽约第十四届世界发明家博览会国际成果奖、第十四届世界发明家博览会世界发明家奖
1991年6月	中国国货精品博览会金奖
1991年6月	一九九一年全国优质保健产品金奖
1991年6月	全国火炬高新技术产品展示会银奖
1991年6月	中国新产品新技术洽谈展示会金奖
1991年9月	西安临潼首届石榴节优质产品特别奖
1991年10月	陕西省优秀新产品奖
1991年10月	第六届全国发明展览会陕西省优秀新产品奖
1991年10月	陕西省优秀新产品一等奖
1991年10月	“七·五”全国优秀星火企业家奖
1991年11月	首届科技之光成果展览会金奖
1991年11月	“七·五”全国星火计划成果博览会金奖
1991年11月	第三届国际科学与和平周首届中国科技之光成果展览会金奖
1991年11月	九一年上海中老年用品展销会金羊奖

续表

年 月	奖 名
1992年1月	中国科技成果及实用技术展览会金奖
1992年2月	咸阳市首届科技之春成果展览会优秀新产品奖
1992年3月	首届老年用品博览会金奖
1992年3月	全国消费者最喜爱的50种保健产品第一名
1992年4月	首届海南国际椰子节国货精品博览促销会特等奖
1992年5月	全国星火计划成果专利技术展销洽谈会金奖、最佳销售奖
1992年6月	中国星火计划成果赴墨西哥参展金奖
1992年6月	全国专利和专有技术博览会金奖
1992年7月	第25届奥运会中国体育代表团首选医疗保健品
1992年7月	“中华国产精品推展月”医疗保健用品第一名
1992年7月	咸阳市1991年度科技进步(星火奖)一等奖
1992年8月	香港国际健康产品展览会十大健康产品奖
1992年9月	92发明博览会国际成果奖
1992年10月	全国妇女儿童精品博览会金奖
1992年10月	“七五”全国优秀星火企业家奖
1992年10月	中国旅游购物节,西安会场旅游产品金犀牛奖
1992年11月	比利时布鲁塞尔第41届尤里卡世界发明博览会金奖
1992年11月	92中日医学大会“中华博毅金奖”
1992年11月	“中国科技之光”医疗保健用品行业成果金奖
1992年11月	92湖南新技术产品科研创新交易会金奖
1993年2月	中华国产精品推展会全国医药保健品行业唯一国产精品
1993年2月	第七届全国运动会指定产品
1993年3月	陕西省第三届技术成果交易洽谈会金奖
1993年3月	'93长安中医药新技术新产品展览会药王杯奖
1993年3月	陕西省科学技术进步奖(星火专项一等奖)
1993年5月	1993年度新疆用户满意产品
1993年7月	中国国际抗衰老学术研讨会暨保健精品博览会金奖
1993年8月	黑龙江人喜爱的产品第一名
1993年8月	'93黑龙江人心目中第一知名品牌 新华社黑龙江信息社唯一推荐保健品
1993年8月	首届中国咸阳国际医药保健节特别金奖

六 周至县 1990~1992 年概要

概况 1990~1992 年全县紧抓经济建设,深化改革,扩大开放,经济建设全面发展。全县工农业总产值 1990 年 5.077 亿元,1992 年 7.60 亿元; 国民收入 1990 年 2.9313 亿元, 1992 年 3.86 亿元; 财政收入 1990 年 2275 万元, 1992 年 2175 万元; 工业在克服困难中前进, 县属工业总产值 1990 年 7189 万元, 1992 年 8191 万元; 乡镇企业总产值 1990 年 2.46 亿元, 1992 年 2.70 亿元。粮油生产连续 3 年获得丰收, 1991 年双获省政府粮油丰产达标竞赛一等奖。(见下文条目一) 多种经营 1992 年总收入 3.71 亿元, 较 1990 年增长 81.4%, 特别是刺绣、果品、笼养鸡、生猪生产取得了长足发展。刺绣品跻身于陕西省拳头产品先进县行列, 受到省政府的表彰。1992 年果园新增面积 8060 亩。

山区建设发展较快。新修石坎梯田 800 亩, 治理水土流失面积 20 余平方公里; 地膜栽培等实用技术普遍推广, 粮食增产幅度较大, 温饱问题基本解决。矿产开发有突破。马鞍桥金矿已经试产, 板房子铁矿即将投产, 西骆峪铜矿、石英石矿、白云石矿已形成生产规模, 取得经济效益。

城乡人民生活水平提高。1992 年农民人均纯收入 636 元, 较 1990 年增长 11.7%, 净增 95 元。城乡居民储蓄余额 1992 年 2.28 亿元, 较 1991 年增长 75.10%。

改革开放迈新步。在农村完善家庭联产承包责任制的基础上, 加强双层经营体制和社会化服务体系建设。调整农村产业结构, 扩大经济作物种植面积, 1992 年秋, 大力推广果树种植, 使农作物和经济作物之比, 由 1990 年的 9:1 调整至 1992 年的 8:2 (见下文条目之二)。县委、县政府制定《关于进一步增强国营企业活力的若干规定》、《关于搞活流通若干问题的决定》等文件。完成了企业第二轮承包。建成哑柏刺绣市场、二曲镇西关农贸市场和马召土特产市场等。机关体制改革, 农牧、物资、商业、粮食、多经办等部门成立总公司、开办经济实体, 取得初步效果。

1990~1992 年制订对外开放的优惠政策 10 条, 引进资金技术和人才, 争取项目投资 8464 万元, 已落实资金 7857 万元。县变压器厂 110 千伏安变压器技改项目建成投产, 面粉厂精粉生产线, 水泥厂回转窑生产线等相继上马。投资 2980 万元的楼观肉禽联合总厂已筹建施工, 县物资贸易开发公司与香港合资筹建西安澳周无纺布实业有限公司引进外资 15 万美元, 已签订合同。县酒厂与香港合资的醪糟罐头生产线已落实贷款 230 万元。

中共党的建设得到加强。全县表彰 63 个先进基层党组织、341 名优秀党员、70 名优秀党务工作者、14 名优秀纪检干部。发展中共党员 465 名。在查处党员违犯案件中, 处分党员 36 名。在市委联络组的帮助下, 处理了长临工转制和农转非中存在的问题。农村社会主义思想教育活动中, 抽调干部 3318 人次, 进行 3 期, 改选村级领导班子 590 个, 清理出有问题资金 541 万余元, 为农民办实事、好事 1306 件, 效果明显。

教育科技有发展。1991~1992年集资1446万元建校,全县普六全部达标,向高等和中等专业学校输送人才1600名。举办技术培训班,培训农民2万余人,推广科技成果和实用技术28项。全县投资303万元,新铺油路18.5公里,改造旧路30公里。哑柏、终南等乡镇自动电话相继开通。投资53万元,开通有线电视2000户。西安23个驻军单位对口支援,投资25.2万元,新建山区卫生院8所,充实医疗药品器械共值17.1万元。全县落实计划生育措施29680例,其中结扎1.85万例。1992年全县580835人,出生率17.47%。哑柏、终南过境公路拓宽工程、县城中心街东延线工程竣工。开展了第二个五年普法教育,破获各类案件1329起,依法惩处犯罪分子990名。

农业生产连年获得丰收 1990~1992年,周至县稳定家庭联产承包责任制,大力开发高产农田,推广科学栽培技术和先进的农业机械,不断扩大农经、农技等社会服务范围。坚持大搞农田水利基本建设,新增旱涝保收田0.8万亩。在干旱、病虫、阴雨等自然灾害频繁发生之下,粮食产量稳步增长。1990年粮食播种面积116.26万亩,粮食总产25.0317万吨。1991年播种粮食面积105.8万亩,粮食总产25.6240万吨;油料播种3.35万亩,总产3454吨,创历史最高纪录。粮食油料生产双获陕西省政府“粮油丰产达标”竞赛一等奖。1992年粮食播种面积107.57万亩,战胜旱涝灾害,粮食总生产26.9795万吨,比1978年增长7.8%;油料播种面积1.72万亩,总产4144吨,比上年增长19.98%,比1989年增长32.9%。

大力推广果树种植 1992年全县大力推广果树种植,要求村村建果园,制定出优惠政策,鼓励农民发展果品生产:①农民在规划区责任田栽植果树,以及持土地管理部门的开发证明,开发荒山、荒坡、荒滩栽植果树的,允许继承和转让。②新建果园免税3年,由第4年起开始计征农林特产税;果园计征农林特产税后,免征农业税;农林特产税按树龄评产计征,减产不减税,增产不增税。③果农必须领取果园使用证。新建果园凭证可在当地财政所申请低息生产借款,办理外运手续。同时,县园艺站、农技中心、果品公司从鉴定树苗、果树栽培、果品贮藏及外销上,积极帮助果农。全年新栽果树面积8060亩,果园面积增加到8.7万余亩,挂果面积6.42万亩,总产值8120万元,纯收入4872万元。

集贤乡3万亩方田高产 1991~1992年集贤乡3万亩方田中,新配套机井8眼,使方田内配套机井136眼,渠网4.8万米,7~8天可灌水1次。全乡对1500人次进行农业技术培训。5名乡领导各抓50亩高产示范样板田,乡农技站重点抓刘堡、邵堡2000亩高产示范田。示范田统一深翻,统一配方施肥,统一品种,统一机播,统一防治病虫害,分户管理。市县种子公司在本乡建成3000亩秦油二号杂交油菜制种基地,2500亩小麦良种繁育基地,200亩大豆良种繁育基地,年提供优质良种千余吨,创社会效益130余万元。1992年全乡示范田平均亩产650公斤,其中700亩达到1000公斤,910亩达到900公斤。全乡40400亩耕地粮食总产15292吨,取得好收成。

猕猴桃生产发展较快 1990~1992年全县猕猴桃种植园由千余亩发展至近万亩,形成黑河以东以县猕猴桃试验站的秦美品种为主,哑柏镇以哑翠品种为主的2个猕猴桃种植区。1992年全县发展猕猴桃生产,在银行贷款和技术指导等方面予以支持。组织培育出哑翠猕猴桃新品种的农民商振明,到各乡的猕猴桃园现身说法,推广技术。县猕

猴桃试验站站长张清明也到周围各村指导种植。又组织技术人员指导农民嫁接改造野生猕猴桃。全县的野生猕猴桃 17 万余株（架），年产 50 余万公斤。在 65 村成片种植的优良新品种猕猴桃。面积已达 9000 余亩，年产 72 万余公斤。猕猴桃试验站百亩猕猴桃收入 45 万元。育猕猴桃苗 10 余万株，计划再发展猕猴桃园 2 万亩，县政府和省科委达成协议，省上投资 1200 万元，在周至建成全国最大的猕猴桃园。

周至变压器厂强化管理取得好效益 周至变压器厂是国家机电部首批定点生产电力变压器的厂家之一。80 年代末，机电产品市场疲软，加之本厂内部管理差，效益下滑，跌入低谷区内。1990 年下半年以厂长侯惠民为首的新班子上任后，强化管理，企业迅速扭亏为盈。1991 年全面质量管理、标准化经西安市验收达标，S7—30~500/10 系列段电力变压器创西安市优质产品。制订出管理标准和工作标准 27 个系列 197 条，修订汇编工厂管理制度 32 个。调整产品结构，抓紧 110KV 的技改项目。本年工业产值 1040 万元，销售收入 1103 万元，实现利税 76 万余元，主要经济指标均较上年增长 60% 以上。1992 年 6 月生产出首台 110KV、2 万千伏安大型变压器试验合格；并开发出 S9 系列产品和电弧炉变压器等 13 个新品种 20 个规格。全年工业产值 2142 万元，销售收入 1690 万元，实现利税 137.8 万元，依次比上年增长 88%、50%、68.4%。

西安周至楼观肉禽联合总厂动工兴建 这个厂是国家“八五”“菜篮子”技术改造项目，于 1992 年冬在周至县二曲镇南破土动工兴建。由甘肃农垦北京公司与周至县合作，国家计委等部门投资 3000 万元，引进国外设备，在 350 亩厂地上改建扩建 8 个生产车间，采用计算机网络管理。将形成饲料、孵化、种鸡、肉鸡、加工配套成一条龙的大型现代化养禽联合企业，种鸡车间年存栏 2.2 万套（鸡位），孵化车间年孵化 264 万枚种蛋，肉鸡屠宰车间每小时屠宰 1000 只肉鸡，饲料车间每小时加工 7 吨半饲料。每年需用 1 亿公斤玉米饲料，年向国内外市场提供鸡肉系列产品 3000 余吨，新增产值 2667 万元，实现利税 700 余万元，提供鸡粪副产品 6000 吨，带动周至农业生产良性循环发展。

县食品公司连年获得好效益 这家公司在 1990~1992 年实现利税 338.8 万元，继续名列西安市及区县食品公司前茅。公司坚持“三项制度”改革，转换经营机制，择优聘用干部职工；实行双向选择；优化劳动组合和内部制度相配套；公司经理同各科站签订《承包责任合同书》，计划层层分解到位，分季下达，按月检查。1992 年 5 月公司完成全年各项任务，提前 7 个月跨入 1993 年。在外县和本县收购生猪，运销至山西、河南的 13 个县市，全年实现税利 152.95 万元。本县将公司事迹编为《路在脚下》一书印行。

金矿初步开发 周至县有 16 个矿种分布 40 余处。1992 年县委县政府把矿产开发事业摆在重要议事日程上，成立县矿产局下设开发公司，有矿山企业 93 个，年总产值 1357 万元。7 月县矿产开发总公司和省地质八队联合投资 80 万元，开始筹建马鞍桥试验小金矿，这个矿已初步探明储量约 5 万公斤。试验小金矿筹建初，遇到 40 余天的连阴雨，因道路远僻险和车辆缺乏作业十分艰苦。短期开通便道，清理作业面，进行开采。又在马召乡虎峪沟口，建成两个共 3500 平方米的堆浸场，3 个总容量为 312 立方米的氰化池。至年底已运至堆浸场矿石 7000 余吨，喷淋作业已经进行，可提出纯金 50

千克。

组织考察并初步开发太白山旅游资源 1992年县委、县政府多次研究开发太白山旅游资源，7月底，组织《陕西日报》、《西安晚报》、市旅游局、外事办等单位的27人，由县长高猷、副书记陈辛一带队，组成太白山旅游考察团，由县志办提供《太白山旅游计划》、《太白山简介》、《历代名人咏太白》等，厚畛子乡勘察和修整了登山的30公里路。考察团由厚畛子乡驻地出发步行，风餐露宿5昼夜，穿越原始阔叶林，枇杷林、松林、石海、石河、高山湖泊，登上海拔3767.2米的拔仙台，从高山草甸带到风型松林、箭竹林、老县城村，翻越秦岭梁，风雨兼程，踏勘和选定出捷近的太白山旅游线路，便于观赏太白山惊险神秘幽邃的奇丽风光。又于这年投资100余万元，修建了沙梁子至厚畛子的公路，方便了游客乘车前往登山。

县剧团连年演出收入列全省前茅 这个剧团连续6年场次、收入创记录。党支部书记兼团长王鹏辉坚持抓政治思想工作，不断完善管理制度，排演新剧目，加强演职员的艺术修养。1991年演出365场，收入18.6万元。冬末，代表西安市独家承办1台省级春节电视戏曲晚会，在全省10个地、市展播评比中获金奖。1992年演出402场，收入20.23万元，剧团足迹遍及陕、甘、宁3省（区）的西安、咸阳、宝鸡、汉中、兰州、天水、白银、银川等36个市县及其农村。所到之处，受到热烈欢迎。全团从事艺术生产的76人，行当齐全，阵容整齐，有10余名演员的唱段被省电台录音，4名演员的唱段被制成盒式带发行。有4台本戏和1台综合节目被陕西电视台录像播放，受到省、市文化部门的表彰奖励。

夫妇发明超战棋 1992年县一中教师高伟鹏、王蕾夫妇发明超战棋，通过西安市棋协鉴定，获得国家专利，获得第六届全国发明展览会银奖，夫妇被载入《中国发明家大辞典》。超战棋的棋盘由有37个交叉点的正6边形组成，棋子18枚，分陆、海、空3种各6枚。双方轮换走棋，由陆、海、空各1子结阵，阵内的敌棋可夹围掉，阵外的敌棋可射击掉，阵的大小、位置、方向不受限制，歼敌分为大区域毁灭和远程射击，可以少胜多吃掉3个以上的棋子。体现了现代战争的规模方式，战略战术、组成诸元和杀伤破坏的特点。表现了攻击形式的群体性、协同性、复合性及战争规模剧烈化多元化和复杂化。许多著名棋手和军事科研人员认为它是棋文化的发展和升华。

楼观森林公园索桥倾覆造成重大伤亡事故 1990年2月15日，楼观台的正月初一庙会，游人云集。中午游人纷纷前往闻仙沟竹林，途经纲索桥，桥上游人往返拥挤，因森林公园对桥面管理不善，没有疏导，游人越来越多，致使桥面倾覆，游人摔入山谷中。国务院和省、市、县领导闻讯及时组织抢救，死亡22人，重伤10余人，轻伤130余人。事后，对造成事故的责任人分别依法处理。由省政府表彰了抢救伤员中立功的单位和个人。

大事系年

夏 (约前 21 世纪~前 16 世纪)

传说周至地属骆国。

西周 (约前 11 世纪~前 771)

为王畿地。传说穆王西征，途经此地。

春秋战国

秦襄公八年~厉共公元年(前 770~前 476)，今周至地属秦。

老子于楼观著《道德》五千言。授尹喜。

秦厉共公二年~秦王政二十六年(前 475~前 221)，于渭水南岸(黑河以东)建上林苑。秦昭王元年~五十六年(前 306~前 251)，于苑内建长杨宫、射熊馆。

秦始皇帝二十六年(前 221)，今周至属内史。

始皇帝嬴政至楼观谒祀老子，诏建清庙。

西汉 高祖元年(前 206)，今周至地属雍国。

二年(前 205)，改属中地郡。

九年(前 198)，改属内史。

十二年(前 195)，废上林苑，垦为耕地。

高祖年间(前 206~前 195)，开通觉骆道。

建元元年(前 140)，诏建五柞宫、葡萄宫等。(约在今尚村、九峰乡一带)

三年(前 138)九月，武帝刘彻游猎长杨，驻长杨宫、五柞宫。重建上林苑，内植名木异卉 3000 余种，养殖百兽，供皇帝及近臣游猎，东方朔谏止，不听。司马相如作《上林赋》，扬雄作《长杨赋》。

六年(前 135)，诏修灵轺渠。

元封三年(前 108)，冬奇寒，雪深 5 尺，民冻死十有二三。

太初元年(前 104)，置周至县，属右扶风。

刘彻至楼观谒祀老子，敕令扩建庙宇，修筑殿坛。

后元二年（前 87）二月，刘彻驻五柞宫，病重。十四日，刘彻逝于五柞宫。

王莽居摄二年（7）槐里（今兴平）人赵朋、霍鸿等自称将军，起兵踞芒谷（黑水峪）讨伐王莽。

东汉 建武三年（27）赤眉将军骆延率义军余部万余人踞周至，与屯兵上林苑的汉大将军冯异部激战，失利。

撤销周至县，并入武功县。

四~八年（28~32）待诏马援带领宾客屯田于上林苑。

永初二年（108）茂陵（今兴平县）人马融，于黑水峪石室攻读。后拜为校书郎中。

延熹四年（161）六月地震，大风拔树，卷倒房屋。

兴平元年（194）四至六月，百日大旱。夏歉收。秋无苗。

曹魏 正始五年（244），曹爽率步骑 10 万余众，经骆峪攻蜀。蜀将王平率兵 300 名，依险拒守。魏兵因给养困难而退。

甘露二年（257），魏将诸葛诞在淮南叛魏。蜀大将军姜维乘机率兵万余人出骆峪，欲伐中原。魏将司马望、邓艾凭渭水固守。三年（258），诸葛诞败，姜维退兵。

西晋 元康二年（292），惠帝司马衷至楼观谒祀老子，下诏修葺庙宇。

光熙元年（306），八王之乱中，河间王司马颙由长安败逃太白山。

东晋 永和五年（349）九月，梁州（今汉中）刺史司马勋率兵出骆峪，破后赵长城戍，攻长安。十月，因兵少而退。

永和十一年（355），蝗虫成灾，所过之处，禾草被吃尽，牲畜无食。

北魏 太平真君七年（446），撤销武功县，归属周至。

和平元年~六年（460~465），咸阳民赵昌聚众数百人，踞赤峪反魏。魏军至，赵昌单骑败走。

孝昌元年（525）正月，莫折天生率义军约 20 万驻黑水。北魏萧宝寅等率兵 5 万镇压。义军被杀俘过半，3 日后败走。

北周 明帝二年（558），周至县改设周南郡。

天和二年（567），周南郡分设周至县（治所设今户县甘河乡），仓城县（约今竹峪乡仓峪村），温汤县（约今广济乡暖泉村）。

建德三年（574），周南郡治所迁于今二曲镇。

大象二年（580），撤销仓城、温汤县，并入周至县。

隋 开皇三年（583），撤销周南郡，改隶京兆。

十八年（598），文帝杨坚诏建黑水峪仙游宫，在县内建宜寿、文山、凤凰宫。
仁寿元年（601），诏修仙游寺法王塔。十月十五日高僧童真奉敕送舍利置地宫。
大业十三年（617），司竹义军首领何潘仁率部投平阳公主，公主率部攻占周至等县，号称娘子军。

△孙思邈在太白山潜心钻研中草药。

△楼观主持岐晖，率道士80余人，尽携观中钱粮至津浦关（今大荔县东），迎接李渊军。

唐 武德元年（618），义军首领吕宝生率7千人攻占周至，被唐骠骑将军赵钦镇压，杀百余人。

二年（619），左屯卫将军何潘仁率部在司竹（今司竹乡）与义军张子惠部激战，何阵亡。

高祖李渊追尊李耳为远祖，诏建楼观庙宇，赐地10顷。

在黑河以东设终南县，属雍州。

三年（620）周至改属稷州。

△高祖李渊至楼观谒祀老子，赐米200石，帛千匹，诏建宗圣观。

七年（624），宗圣观建成。高祖李渊再谒祀老子。欧阳询书《大唐宗圣观记》。

贞观元年（627），撤销稷州，周至改属雍州。

八年（634），撤销终南县，并入周至。

△太宗李世民至楼观谒祀老子。

永徽元年（650），西楼观景教大秦寺建成。

天授二年（691），恢复稷州，周至属之。

大足元年（701），撤销稷州，周至改属雍州。

景云元年（710），睿宗李旦之女李持盈在楼观入道，号玉真公主，建玉真观。

延和元年（712），睿宗李旦至楼观谒祀老子，看望李持盈。

开元二年（714）三月，旱，终南山竹子开花后枯死。饥民采食竹花。

二十九年（741），玄宗李隆基梦见老子真容，在楼观建会灵观。苏灵芝撰书《唐老君显见碑》。

天宝元年（742），周至县更名宜寿县，属雍州。

二年（743），李白游楼观，题《楼观老子庙》等诗；又登太白山，写出《登太白峰》等诗。

武德至天宝年间（618~755），唐宫廷音乐和道士编演的道情，在楼观、集贤流传。至今仍有演奏。

至德二年（757）闰八月，采访史崔兴远与叛军安庆绪部战于骆峪，官军败。

撤销宜寿县，复称周至县，属京兆府。

广德元年（763）十月，渭北行营兵马使吕且与吐蕃军战于周至。官军败。

永泰元年（765）九月，吐谷浑军驻周至。

建中二年（781），景教士伊斯重修大秦寺及塔。

兴元元年（784），朱泚叛唐，德宗李适从奉天（今乾县）经周至逃往汉中。

贞元元年（785），天旱麦无苗，八月井枯。

十九年（803），饥馑。

元和元年（806）四月，白居易任周至县尉。十二月在仙游寺作《长恨歌》。次年五月，白居易作《观刈麦》等名诗。十一月五日离任回京。

大中二年（848）初冬，李商隐授周至县尉，不久另迁。

咸通年间（860~873），唐懿宗下诏修复仙游寺。

中和二年（882），唐将王铎率兵3万驻周至灵感寺，王玫率兵8万驻兴平。黄巢驻黑水峪，指挥破围，未胜。

乾宁二年（895），周至改属乾州。

天复元年（901）十一月，李茂贞挟持昭宗李晔驻周至，朱全忠兵至，又入凤翔。

五代

后梁开平元年（907），京兆易名大安，周至属之。

后唐同光元年（923），周至改属凤翔府。

后晋天福元年（936），周至仍属凤翔府。

宋 太平兴国元年（976），太宗赵光义诏建终南太平兴国观。

大观元年（1107），周至县清平镇升为清平军（与县同级），置终南县。

建炎四年（1130），金兵攻占终南县，经略使郑恩战死。

绍兴十年（1140）七月，金将古延攻占周至县，宋将王俊率兵在骆峪击败金兵。

金 贞祐四年（1216），置恒州（治所在今辛家寨），辖周至、终南、眉县，属凤翔府。

天兴元年（1232），楼观殿宇尽毁于兵火。

蒙古 宪宗四年（1254），终南县并入周至县，撤销恒州。

至元十二年（1275），忽必烈汗诏令重建楼观庙宇殿堂。

元 至元十八年（1281），灰渠头（今属户县）以西划归户县。

二十年（1283），南山巡哨之800军户，于杏林庄、孝子林等处屯田27790亩，称终南屯田。

二十七年（1290），霖雨成灾，终南等地庄稼受灾19600余亩。

大德十一年（1307），在县城东南建成文庙。

天历元年（1328）大旱，颗粒无收。

至顺二年（1331），水毁终南屯田4000余亩。

至元六年（1340）七月，各河横溢，淹死百姓无数。

至正十九年（1359），蝗灾，田禾被噬尽，百姓扑蝗而食。

明 洪武二年（1369）三月，陕西行省平章政事哈麻图逃入周至，被乡民杀死。

正统六年（1441），仙游寺改称普缘禅寺，西藏喇嘛桑加巴主持。

八年（1443），知县王节率人疏通广济渠。

嘉靖三十四年（1555），县署西建成集贤书院。

十二月十二日午夜（1556.1.23），华县发生8级大地震，周至南山鸣，死者枕籍。

四十年（1561）地大震。

二十~四十二年（1541~1563），王三聘勘察并率人修建阳化河。编修首部《周至县志》。引种玉米并推广。

隆庆二年（1568），地震有声，10日乃止。

万历二十年（1592）三月，空中一火球如盆，有3尾，坠入西北。

万历二十二年（1594）闰九月，大旱，地震。

万历三十一年（1603），大饥荒，饥民饿死者甚多。

天启元年（1621）元月初二，半夜大雨，平地积水数尺，许多房屋倒塌。

崇祯三~四年（1630~1631）冬大雪，冻死无数牛羊。

七年（1634）正月，张献忠义军与总督洪承畴战于周至，失利入南山。六月初七，义军混世王、八大王、张胖子、随山虎等自户县西进周至马召村一带，与乡勇激战。七月二十二日，义军钻天鹅等部与官军战于县城。败退南山。

九年（1636）七月十五日，闯王高迎祥率义军驻仙游寺，与总督洪承畴之官军大战3天。二十一日，高迎祥受伤被俘，解入北京被害。义军推李自成为闯王。

十一年（1638）秋，大雨，洪水毁田，墙倒屋塌。

十三年（1640），蝗灾，饥荒。粟2斗值银1两。

十四年（1641）春，饥荒，米2升值银1两。死者枕籍。夏，有些人家全家死亡而无人掩埋。

清 顺治元年（1644），文庙毁于兵火。

周至隶西安府，县下设39里，增设军屯5卫28票。

十六年（1659），合阳王氏在哑柏开六合成药铺，以自制惊风丸著称。

康熙元年（1662），知县骆仲麟率人疏通广济渠，引入环城河。

三年（1664），骆仲麟编修《周至县志》。

五年（1666），焦家堰建成，灌田1400余亩。

十二年（1673），李颙主讲于西安关中书院，清廷征召，托病不就。

二十年（1681），知县章泰编修《周至县志》。

四十二年（1703），清帝玄烨至西安召见李颙，称病不往。赐操志高洁匾。四十四年（1705）四月十五日，李颙卒，著有《二曲全集》等。

四十五年（1706）秋，连阴雨，渭河暴涨，毁田2.2万余亩。

乾隆五年（1740），西卓村（今属户县）阎辅炽广育堂药铺在县城开业，自制痧药疗效显著。

十二年（1747），知县邹儒重修文庙；教农民种桑 3000 余株，试养山蚕、秋蚕获丰收。

十三年（1748），邹儒倡建对峰书院 50 间，建常平仓 2 处 21 间，储粮 18 万石。将红薯引种县内。

十四年（1749），邹儒编修《周至县志》15 卷。

乾隆年间，（1736~1795），周至厢运业兴起，常有 5000 至近万名伐木工人在深山采伐大木。

五十年（1785），知县杨仪重修《周至县志》。

嘉庆三年（1798），白莲教义军与清总兵王文雄部血战，阵亡 2000 名。二月二十四日，义军王聪儿在集贤村与乡团激战。

五年（1800），周至深山地区划出，设县丞管理。

十四年（1809），路德举进士，授翰林院庶吉士。著有《怪华棺文集》等。

十八年（1813），黑河上游两岸厢客（伐木工人），近千人在木厢起义。20 天内，发展到 2000 余人，攻占厚畛子、佛爷坪等地。

道光五年（1825），撤销县丞，置佛坪厅，管辖深山地区。

二十年（1840），对峰书院屡被水冲毁，移建于县城南。

咸丰元年（1851）七月十九日，洪水淹哑柏镇。

同治元年（1862）五月三十日，东路乡团与回民义军激战。十月，义军曹沛时在黑水口击败把总张德禄部。

二年（1863）正月初三，回民义军攻破临川寺，杀死乡团 3000 余人。义军阵亡 517 名。

二月初六，义军曹沛时经小麦屯，杀豪绅等 90 余人。

十月初七，蓝大顺率川滇农民军千余名，围攻周至县城。九日攻入。十一月二十五日，清将多隆阿率兵数万围攻县城。次年三月十日，多隆阿左眼中箭，在孙家堡毙命，蓝大顺率 400 余人突围入山。

三年（1864）五月十二日，太平军攻破史务堡。蓝二顺出山，攻占焦家巷。

六月太平军 6000 余人，在焦家巷与陕西巡抚刘蓉所部激战，后退走。

十年（1871）伏、秋连雨，洪灾。

光绪元年（1875）六月二十四日，渭河、阳化河泛滥成灾。

七年（1881），暑旱，秋苗干枯。

十年（1884）闰五月十二日大雨，河水暴涨，灾情较重。

十五年（1889），水淹沙谷堆等村地 3023 亩。

十七年（1891），全县年征大烟税银 1700 余两。

二十四年（1898），夏秋大雨，沿河庄稼被淹。

二十六年（1900）周至邮局开业。

二十七年（1901），饥民吃大户，遭残酷镇压。

三十一年（1905），对峰书院改称高级学堂。

三十四年（1908），全县种大烟 200 余顷，征银 2 万余两。

宣统三年（1911）九月五日夜，哥老会首领辛宗元率众百余人，响应省城起义，攻入县城。被知县左一芬镇压。九日，省城革命军增援，知县逃走。

中华民国 元年（1912）正月，革命军堵截渭北清军，全县百姓尽力支应。

4月，宣传妇女放脚，勒令男人剪辫子。

2年（1913），秦陇复汉军西路招讨使，兵马大都督张云山至周至厉行禁烟，对严重违禁者枭首示众。

6月，祖庵农民李秉银率数千人起义踞香山，与县府官军激战而败。

3年（1914）3月11日，白朗义军2万余人入周至，12日，与县府官军激战后，攻进县城，杀官军及误伤士民700余人。

3月，县商务会成立。

4年（1915）春，饥荒。初冬，陕西督军陆建章重开烟禁，强令全县农民毁麦种罌粟。

5年（1916），县署法庭成立。

4月，渭北土匪攻县城，抢哑柏，与马召民团激战，大部淹死于黑河。余部败逃尚村，被乡团诛杀。暑旱，秋苗干枯。

9月15日下午，终南以东秋田受雹灾。

△首家西医理善振济医院开业。

6年（1917）10月，暴风摧毁县城观稼楼、魁星楼。

11月15日，陕西靖国军在周至成立，耿直、郭坚率靖国军与督军陈树藩部激战后退守岐山。

7年（1918）2月，靖国军300余人经周至抵西安。

8月15日，靖国军樊钟秀率2千余人攻占县城，与陈树藩部激战月余。

8年（1919）正月九日，北洋军阀刘镇华率8000人，围攻县城樊钟秀部，十二日，樊部退走凤翔。刘镇华勒令全县种鸦片1000顷。征烟款100万两，赋税58倍于清末。

5月中，第一高级小学师生上街声援北京“五四”运动。

9年（1920）1月，史务村民团攻进架沟匪巢，击毙、摔死土匪百余名，救人质四五十名，团丁阵亡15人。民国12年（1923）建英烈祠祭祀阵亡团丁。

11月7日，宁夏地震波及周至10余分钟，房屋摇动。

11年（1922），县知事赈济李二曲九世孙银900余两，地50亩。

春，军阀刘镇华强令全县种鸦片2000顷，限期交款200万元。

12年（1923），军阀刘镇华强行扩种鸦片3000顷，追索烟款300万元。

秋，劝业所成立，下设苗圃、农场。农场13亩地专供试植美国棉花。

9月，土匪300余人夜袭马召，被团丁杀死27人，俘3人，团丁阵亡3人。

14年（1925）夏，洪水淹北乡。

6月，军阀吴新田第七师逃经周至，烧杀淫掠。

秋，全县水灾。

△知事庞文中主持重修《周至县志》。

15年（1926）2月，军阀吴新田部第七师驻周至，派烟款100万元，不日改为500万元。农民忍无可忍。5月中旬，200余村农民武装红枪会，杀匪军一批。6月28日，吴新田派两团匪军血洗30余个村庄，杀1800余人。

16年（1927）2~4月，国民党西区9县党务视察员（本县终南镇竹园头人）王雪亭（共产党员）回县，发展管纯等4人加入共产党。中国共产党周至县支部成立。

5月，管纯任县农民协会主席和农民自卫军总指挥，在县城召开农民协会和自卫军3万余人参加的大会。

11日，军阀何经纬强令取消农民协会。

7月，国民党在陕西“清党”反共。王雪亭、管纯离开周至，姜崇德负责中共周至县支部工作。

17年（1928），李育英等筹建的县立女子小学开学。

4月，中共周至县支部书记姜崇德被捕，支部活动停止，农民协会解散。

18年（1929）4月，中共周至县特别支部成立。8月，改称中共周至临时县委，书记陈云樵。

5月，中共周至县特别支部利用国民党培训人员之机，秘密招收西府进步青年和共产党员40余人学习。指导成立周至、凤翔、岐山、扶风、兴平等县10个支部，有党员53名。

6月，中国共产主义青年团周至支部成立。

12月中旬，临川寺农民暴动，捣毁区公所，攻占县城，县长杨增润被眉县农民武装俘获。又攻克户县城，杀敌100余人。后农民武装被国民党军队镇压。

△全年大旱，两料无收，斗麦值银10元。1升黄米可换房3间。年馑特重，饿死50572人，卖出妇女13000余人，死绝9600余户，数万人逃亡。县救济院设6个农场，收养孤儿。

19年（1930）1月，中共周至县委书记陈云樵组织武功、兴平、眉县、周至农民武装2000余人，攻打周至县城，失败而散。

△国民党门治中旅在县城东门外屠杀饥民60余人。

△夏秋虫、蝗灾，大烟、麦、秋苗受灾8/10；冬，狼灾，近千人被害。

△平民工厂在县城开业，21年（1932）停业。

20年（1931）3月26日，黑霜冻烂大烟、麦苗。

21年（1932）1月，在西安的周至籍学生10余名回县，宣传抗日救国。

7月，全县暴发急性霍乱，死亡近万人。

9月13日祖庵农民李希平率众暴动，杀副区长等3人，缴枪11支。12月29日，李希平率20余暴动农民与县长王文伯所率保安大队激战后退入深山。1933年7月，李希平参加秦北游击队。

11月26日，红四方面军16000余人途经集贤、殿镇。28日自辛口、骆峪进山，经老君岭、厚畛子，从都督门向西入太白县。

△天主教周至教区成立。

△教育局长李云青办利恒变质所，以弥补教育经费。

22年（1933）春，饥荒，数千人入南山背粮。

5月，霜灾，小麦减产。

△县土地清丈委员会核实土地，划分等级，田赋负担稍平。

23年（1934）1月26日，中共党员李希平被捕遇害。中共祖庵支部书记袁铭山被捕，关押7年，折磨病重释放后而亡。

24年（1935）7月22日，红二十五军约4000人，途经周至，在集贤、马召处决恶绅4人，由辛口入秦岭。

12月31日5时半，周至县银行被20余名土匪抢去4万余银元，后3名土匪被捕。

25年（1936）5月，周至县医院（今城建局址）开业。黑河口水文站成立。

12月中旬，西安事变后，西北农学院抗日宣传队到周至宣传。

26年（1937），全县禁种鸦片。7月，成立4个戒烟所。

△省电教团到县城及哑柏、终南、广济等地首映电影。

△省水利厅派人勘察设计黑惠渠工程。

27年（1938），夏收遭阴雨，一半小麦生芽。

10月，西安民立、民兴中学迁至县城东门外火神庙。一〇〇后方医院迁至县城隍庙。

28年（1939）3月，中共周至县工作委员会成立，辖4个支部26名党员。

11月，日机3架在县城东门外投弹4枚，数人受伤。

△共产党员甘西小学校长李萃亭被捕，甘西小学停办。

30年（1941）7月6日，日机27架轰炸上阳化，1人受伤。

8月，农林部秦岭国有林管理处在马召成立。省农林厅筹建楼观三清苗圃和林场，派德国林业专家芬次尔设计。

△周至县三民主义青年团成立。

31年（1942）4月，黑惠渠竣工大会在渠首召开。该渠注册灌溉面积139 756.6亩。陕西省黑惠渠管理局成立。

6日，日机3架轰炸干干河，投弹3枚。炸毁房屋10余间，炸伤牲畜数头。

冬，民立、民兴中学迁回西安。

△邢宫伯创办建华纱厂，用黑惠渠水力发电，34年（1945）春纱厂倒闭。

32年（1943）4月，周至中学在文庙、武庙（今红星机械厂、东街小学）成立。蓬莱中学迁县城东火神庙，34年（1945）迁回山东。

△国民党县党部创办《二曲报》周刊，次年秋停办。

9月周武眉3县联立师范在哑柏成立。

△周至县参议会成立。

34年（1945）5月，中共永和小学支部成立。

8月15日，举县庆祝抗日战争胜利，在县城召开各界人士庆祝大会。

△邢官伯等投资的裕恒采煤公司成立，因骆峪煤质差而停办。

35年（1946）春，全县小麦受吸浆虫灾，减产8成。

9月7日，李先念率中原部队从秦岭抵渭河，又返秦岭，112名指战员被国民党军俘去，营救出4名；余皆被押解西安。

9月10日，共产党员张光天被捕，解往西安后，机智脱逃。

10月，中共周至县工委恢复，下辖10个支部。

△周至中学首届学生毕业。

36年（1947）元月，裕盛舒家为哑柏筒师设雪村奖学金，每年6石大米，发奖2年。

2月，中共地下交通员党照光叛变，供出联络人，致使2人被诱捕，有些人叛变，又被逮捕数名共产党员。

4月，共产党员许士杰任永和小学校长，发展10名党员。

8月，广济李海楼贿选为国大代表。

37年（1948）5月，共产党员刘景伯任马召小学校长，接收4名党员。

8月，全县流通金元券，禁止使用法币。

△物价飞涨。斗麦不抵2包火柴。

38年（1949）4月，楼观姚村失火，95户房屋被焚。

5月，国民党周至县长王岳东出逃。中共地下党组织策反的秦岭守备区第三团、二团三营、县自卫团等2100余人起义，携枪2000余支，加入中国人民解放军。起义的三团三营由营长东立武指挥，击毁敌汽车5辆，缴枪220余支、军用物资3马车。

5月29日，中国人民解放军二军六师由眉县攻进周至，沿山东进，驻马召的秦岭中部警备司令部特务连投降。

△咸阳军分区司令员王宝珊率部与中共周至永和支部书记许士杰自咸阳启程，次日至终南，第3日与解放军六师部队会合。

5月30日，周至县城解放，各界人士欢迎人民解放军入城。

王震将军在周至中学操场向起义官兵讲话。

5月31日，解放军二军六师政委曾涤、咸阳军分区司令员王宝珊等，会同中共党员许士杰等人在周至中学开会，宣布周至县人民政府（以下简称县政府）成立，由许士杰代理周至县县长。

6月8日，县人民政府在大仓（今城建局）召开各界人士大会，隆重庆祝周至解放。

6月10日，中共周至县委员会成立（以下简称县委），下设秘书室，组织部、宣传部。

△周至县支援解放军六师1.5万公斤大米。

6月12日，驻县解放军战略转移，退出本县白马河以西，县委、县政府随军东撤。何文鼎率秦岭中部警备司令部，进驻马召镇，宣布齐兆珍为国民党周至县长，筹备国民党周至县党部。

6月21日，马召共产党组织负责人刘景伯被害。

中共青化支部负责人冯裕，率游击队在周至西部和眉县东部俘敌 20 名，缴枪 10 余支，子弹 300 余发。

7 月 11 日，解放军大举反攻。县委、县政府迁回，县委书记李兴旺到任。县长张光天到职，开展支前、建立区乡政权和武装清匪等工作。

7 月 12 日，解放军一兵团击溃辛口、黑山寺之国民党军 1 个师，残余国民党军南逃。解放军西进在周眉交界处与敌激战，歼敌 1 师并 2 个团。

7 月 15 日，县长张光天率 1517 名民兵组成的支前大队，运送全县妇女赶做的 38 269 双军鞋和部分军粮。半年后返回。

8 月 25 日，将武功三厂区划归周至县辖。全县设 15 区 123 乡，共 51 121 户，231 990 人。

9 月 1 日，县人民法院成立。

中华人民共和国

1949 年 10 月 1 日，全县各界集会游行，热烈庆祝中华人民共和国诞生。

28 日，周至县各界人民代表大会首次会议在县城召开。

11 月和次年 1 月，在甘河村、桑园村分别召开斗争恶霸地主刘振岳、李晓楼的万人大会。后将李晓楼枪毙。

1950 年 1 月广济医院在县城成立，天主教爱国人士李伯渔任院长。

3 月春荒，18 日，县人民政府组成 8 个救灾组，给重灾区发放救济粮 234 吨，救济灾民 20 628 人。

春，孙九泉领导楼观马岔变工队，组成全县首家互助组。

县委组织平原农民防治吸浆虫。

5 月 15~20 日，全县逮捕潜伏匪徒、反革命分子 176 名。

5 月 20 日，周至县农民协会成立。1952 年撤销。

5 月，全县划为 10 区，辖 101 乡。

6 月，周至县人民检察院成立。

6~7 月，全县开展减租减息，将地主、祠庙、公田等出租地 35 266 亩的租额减去 319 200 公斤。

9 月 16 日，土匪杨克勤等 50 余人，在解家沟密谋叛乱。匪徒被军、警包围捕获，驻军 2 人牺牲。匪首杨克勤、解志秀脱逃。后捕回，分别在眉县、周至处决。

10 月 23 日~次年 1 月 15 日，在东 4 区 40 乡 343 个自然村中开展首期土地改革。

10 月，抗美援朝、保家卫国运动在全县掀起。2600 余名青年参加中国人民志愿军，赴朝鲜作战。

1951 年 1 月 17 日~4 月 12 日，在西 6 区 54 乡 494 个自然村进行 2 期土改。2 期土改没收征收土地 104 683.79 亩，粮食 26 898 公斤，牲畜 1150 头，大型农具 2335 件，分给贫雇农。

2 月，周至县镇压反革命审判委员会成立，审判处决反革命分子 12 名，特务

10名，土匪5名。

10~12月，全县开展干部整风运动。

10月，中共陕西省委配发给县委小型收音机1台。

△全年破匪案96起，捕匪徒132名，缴枪234支。

△全县农村互助组组长由11890人增至18000余人。

12月8日~1952年1月24日，全县平原查田定产，清丈土地903002亩，确定水旱2类18等地及各等地亩产量。

1952年2月5日~4月17日，山区5乡80个自然村进行土改和查田定产，没收征收土地10079亩，房舍534间，粮食7800公斤，牲畜40头，农具1689件，分给贫雇农。废除债务粮食5160公斤。

△夏秋4次山洪暴发，平原庄稼受灾25万余亩，房舍倒塌597间，受灾10万余人。

8月，耿惠渠兴建，引水0.5立方米/秒，可灌溉农田7500亩。

9月25~28日，中共周至县第一次代表大会在县城召开。

△周至县禁烟委员会成立，逮捕烟毒犯32人。

△县内首家运输合作社成立。

△农村小批量使用化肥。

△全县互助组3300个，入组1.62万户，8.12万人。

1953年春，治理白马河、耿峪河和大曲河，沿河水患减轻。

△咸阳专署撤销，周至县改隶宝鸡专署。

△全县宣传贯彻《婚姻法》。

2~4月，全县首次普选。

7月1日，首次人口普查，全县58590户，286490人。

8月，开展禁烟运动，设禁烟所。

△民盟周至支部成立。

11月，马岔村孙九泉互助组建成全县第1个初级社。

11月~12月，全县实行粮食统购统销。

12月1~4日，周至县首届人民代表大会召开。

△全县农村成立互助组3800个，入组农民1.85万户，8.33万人。

1954年6月，县供销社购进县内第1辆汽车，载重3.5吨。

7月，周至县人民政府更名周至县人民委员会。

△国家投资15万元，修建渭河梅家号、边墙号、朱田号险段4343米河堤。

△全县农村成立互助组5900个，入组农民3.06万户，13.76万人。兴办初级社34个，入社农民1100户，5200人。

1955年春，治理阳化河、干干河、仰天河下段。

6月，中国人民政治协商会议周至县委员会成立。

9月16日，黑河洪峰1670秒立方米，黑惠渠渠首滚水坝冲毁10余米，灾后即行修复。

△全县农村成立互助组4500个，入组农民2.38万户，10.73万人；初级社

306个，入社农民1.18万户，5.63万人。

1956年4~12月，投资3.54万元，兴建黑惠渠西干渠下延工程，增灌农田1.34万亩。

春，永安乡张春有纠合数十人发动反革命暴乱，击伤乡长等人。县委、县人委组织公安干警将其捕获。

5月，对全县个体手工业进行社会主义改造。运输、手工业生产合作社成立。

6月，夏收中，高温低湿连阴雨7天，一半小麦发芽。

8月，刘俊英在青岛全国第一届少年田径体操运动会上，获单杠第2名。12月刘俊英在北京参加全国技巧比赛获第1名。1960年2月在重庆全国体操比赛上获西北第一健将称号。

10月1日，中共周至县委机关报《周至报》创刊。

10月，投资60.4万元，兴建关中首座水库——仰天河水库。次年9月建成，东、西库坝各高15和17米，总库容200万立方米，可灌农田1.83万亩。

12月，建成周普公路3.6公里。

△全年造林1.04万亩。

△平原农村始行绿肥压青。

△全县初级社89个，入社农民3400户，1.75万人；兴办高级社668个，入社农民5.09万户，22.7万人。

1957年6月，全县高级社扩大合并为406个，入社农民5.85万户，27.06万人。占总农户98.2%。

7月中旬各河涨水。16日黑河洪峰1880秒立方米。全县16个乡（镇）167个农业社受灾农田约12万亩。

9月，投资57万元，兴建引黑灌排渠。建成后，因设计有误，仅能排水。

11月，兴建县北清水河灌排渠，排渍涝3.9万亩。

12月30日，西安汽车运输公司开通西安~周至首辆代客车（卡车）。

△全县高级社均通邮。

△反右派斗争中，56人被定为“右派分子”。

1958年2月初，县综合厂80千瓦汽轮发电机投运，县城单位集资5.5万元装灯，2月17日通电照明。

△甘河、青阳、永安、祖庵4乡（大、小水屯除外），及尚村、九峰乡白马河以东的12个自然村划归户县。

4月5日，县广播站开播。

5月，在平原建成排水干渠5条，改良低湿地9.2万亩。

7月1日，黑惠渠三清水电站建成投运，装机30千瓦。

8月1日，《周至报》改名《二曲报》。1961年停刊。

8月25日~9月9日，全县成立9个人民公社，入社农民5.87万户，27.13万人。次年合并为7个人民公社。

10月，兴建西骆峪水库。1961年8月停建。

11月，将岐山县渭河南的高店、安乐区，兴平县渭河南的富仁、宋滩乡，佛坪县的高炳区划归周至。

11月30日，周至、眉县合并，称周至县。

11月1日~12月28日，建成西宝南线公路周至段。

夏、秋、冬季，全县组织10万人短期突击深翻耕地。

8~12月全县大炼钢铁，建炼铁炉3000座，全民浪铁沙，收缴各户铁锅铁器，炼铁（烧结铁）1115吨。对农业及有关资源造成很大损失。



1958年大刮共产风，“左”的思想严重泛滥，村村办起食堂。这是西沟乡西兴村二队的民办食堂，由放学回家的学生领馍。



西兴村二队食堂开午饭，社员打饭的情景。

△农村不切实际地实行“食堂化”，后解散。

冬，万人治山，造林2.4万亩。

12月，周至城关变电站建成投运。

△县拖拉机站建成，有拖拉机30台，在农村始行机耕。

1959年1月11日，西安客运首班解放牌轿车抵周至。

3月15日，周（至）洋（县）公路山区段兴建。1961年9月1日停建，投资600万元，筑路74公里。

3~12月，兴建干干河水库（1990年7月坝毁，淹没秋田2350亩，小麦7.5万公斤）、双庙等小型库塘10座，总库容120万立方米。

春，兴建富仁万亩苹果园；建成黑河滩马场。在富仁、终南修建临时飞机场，防虫喷药10万余亩。

5月20日，大雪，冻坏小麦6万亩，其中3万亩绝收。

5月22~24日，板房子连降大雪，24日霜冻，夏田8200亩绝收。

5月，全县农村改为公社、生产大队、生产队3级所有。

7月下旬~8月中旬，全县连降暴雨20余天，部分地区遭受风灾、冰雹和水灾，洪水荡毁沙古堆村，县政府将该村50户260人迁往黑河东。

夏、秋久旱，玉米枯、稻田裂，秋粮减产1276.3万公斤。

9月,周至师范学校成立。

10月,周至县人民检察院恢复。

12月,千家湾抽水站兴建。1965年3月建成,装机370千瓦,抽水1.5立方米/秒,可灌田6000亩。

周至县中心医院购置全县首台X光机投入使用。

是年至1960年,组织干警清山,查清了山区人口的政治面貌。

△《周至县志》始修,1960年1月,将未定稿而停修的《周至县志》大部分油印。

1960年 3~12月,黑惠渠西干渠扩建,引水流量增加3.9立方米/秒。

夏、大旱,受灾13.2万亩,夏粮减产233公斤。

秋,茅栗丰收,采收6.46万公斤。秋粮受灾减产243万公斤。

8月,将尚村、九峰公社9个自然村划归户县;将深山区6个公社划归佛坪;将原岐山县渭河南地区复归岐山。

10月,周普小洋铁路开工。

△投资30万元建成县人民委员会3层办公楼,为县内首座楼房。

1961年 1月~次年8月,机关内部肃反,查出反革命分子3人,逮捕1人,管制2人。

2月7日,渭河八号渡口木桁架桥开工,不久停建。

5月,全县农村改以生产队为基本核算单位。

△撤销农村大食堂。

夏秋大旱百日。粮食减产315.5万公斤。

9月5日,周普小洋铁路停建,已完成投资110万元,修筑路基4.571公里,铺轨3.45公里。后弃毁。

10月,风灾使周至、哑柏10千伏线路倒杆2.5公里。

12月,周至县、眉县分设。

△周至演出团参加陕西省戏曲青年演员大会,1团获艺术教育集体奖;2团田景义、田兴民获艺术教育工作奖,于冬梅、田效文获演员二等奖。

1962年 4月3日,全县霜冻,青苗受灾27.5万亩,其中小麦17.5万亩(冻死2万亩,严重冻害4.8万亩)。

春荒,11个公社24124人缺粮,县委、县人民委员会下拨救济粮155.58万公斤,发救济款2.47万元,棉布7300米,棉花175公斤。

6月,将划归佛坪县的双庙子、小王涧、老水磨、板房子、厚畛子、沙梁子6个深山区的公社复归周至县。

夏、秋,粮田受旱灾5.3万亩,水涝灾2.6万亩,粮食减产320万公斤,棉花减产48.3万公斤。

△全年用大锅锥在县东打机井380眼,井灌面积26万亩。

△拆除县城东、西瓮城,改直县街道。

△全县电力10千伏线路226.87公里,低压线路288.45公里,用电人口

151 277 人。

1961~1962年,全县精简下放干部 115 人,教师 727 人,职工 1080 人。

1963年4月~1965年12月,投资 88 万元,兴建渭河联兴、裕盛险段防洪工程 5300 米。

春秋因灾减产粮食 210 万公斤。

10月,全县兴办半农半读、以队办为主的农业中学 56 所。

△在安徽淮南全国首次出血热防治会议上,县医院刘祖汉(陕西省代表)提出“出血热休克的发生机制是中毒性失血浆性休克,治疗应以扩充血量为主要措施”,得到专家认定,推广全国。

11月8日,在楼观、九峰公社进行社会主义教育运动试点。次年2月6日全县社会主义教育运动结束。

1964年春,在全县农村举办耕读小学。

△拆毁因设计错误而抽不上水的富仁抽水站(1959年建),损失 20 万余元。

△广济镇建成全县首座人畜引水塔、管工程。

5月,国务院颁布《简化汉字总表》,改整屋为“周至”。

7月1日,全县普查人口,登记 67 289 户,352 566 人。

7月中~9月中,因夏粮减产,全县 12 205 人外流甘肃省,县委、县人委于 8 月 11 日组织 375 人,分 8 个工作组紧急发放救急粮,制止了人口外流。

△县人民银行收兑由苏联代印的 3 种(3、5、10 元)票券 277 万元。

△全县各生产队推行山西省曲沃县杨谈大队农活按质量标准分项计酬的经验。

△全县因灾减产粮食 205 万公斤。

1965年8月,周(至)洋(县)公路官城梁至板房子架子车路兴建,全长 50 公里,次年 4 月竣工。

△全县农业学大寨;机关、学校、单位掀起学习毛泽东著作的热潮,成立 4000 余个学习小组。8月20日,全县首次学习毛主席著作先进单位和积极分子代表会召开。

1966年3月中旬,陕西省首次飞机造林播种,在楼观台林场进行,播下的松籽今已成材。

5月24~28日,中共周至县第六次代表大会在县城召开,学习《中国共产党中央委员会通知》,安排周至县“文化大革命”。

7月26日~10月6日举办全县教师集训会。

8月,改建西宝南线终南~县城段公路 13.524 公里。1971 年竣工。

8月25日,周至中学“红卫兵”开始“造反”和揪斗领导。

7月11月,“红卫兵”破“四旧”,毁坏哑柏、楼观、二曲镇等地文物一批。

△由于“文化大革命”冲击,县内有线广播喇叭由 1965 年的 8235 只下降到 4000 只。

11月,兴建黑河、泥河、芦河“三河归一”工程。因“文化大革命”影响而停

工。

1967年 1月24日，“造反派”夺去县、公社、大队的权。

1月底，中国人民解放军周至县人民武装部成立“抓革命、促生产”第一线指挥部。成立军事管制小组。接管公、检、法。

春，兴建井泉渠排灌工程，至12月竣工。

4月，“造反派”形成“红总指”和“工联”2大派组织。

1968年 3~7月，2派进行较大武斗9次，共死23人，伤13人。8月初，解放军进驻周至县，军代表调停，两派在县城召开表态大会，会后举行游行，上缴枪支。

4~5月，日均近2000人进山哄抢盗伐林木。

8月25~27日，军代表主持的两派协商会在县城召开。

27日，周至县“革命委员会”成立。

8月底，县各部门、公社“革命委员会”或“革命领导小组”成立。

△《新周至报》创刊。次年11月停刊。

11月，省级重点文物保护单位楼观台三清殿被楼观镇干部农民拆毁盖戏楼、建校。

12月~次年2月，全县掀起所谓“清理阶级队伍”、民主补课和“斗、批、改”运动高潮。

△在“文化大革命”的影响下，全县工农业损失600余万元。

1969年 5月，西骆峪水库东、西干渠兴建，长18.6公里，可灌农田6.3万亩。

8月，各公社、大队派贫下中农毛泽东思想宣传队驻学校、商店等单位。1972年撤出。

9月~次年10月，恢复党的各级组织。周至中学被部队、制药厂、县体委肢解占用。

1970年 3月10日，周至县包干0702工程（周城公路）山区北段45.425公里开工，851部队配合周至民工修建，1971年基本竣工，民工牺牲47人，解放军牺牲13人。

△泥峪河皂角岔水库开工，边设计、边施工，至1972年，投资60余万元，仅凿通140米的输水洞而停工。

7月，自1968年10月复工的西骆峪水库建成，投资百万元，因库坝建在沙卵石堆积河段处，蓄水深15米时，日渗漏近10万立方米，库底塌陷多处。后铺塑料薄膜防渗，蓄水正常。

△中学恢复招生。

8月，县革命委员会以20万元将哑柏中学校舍卖给咸阳国棉一厂。

△翠峰公社官村农场，用杂交选育成功小麦品种官村1号，在全县试种，亩产300公斤以上。1978年推广到全国23省137个点。

11月，周至县被列为南竹北移重点县。楼观台建成有百余种竹子的全国第二个竹类品种园。

12月，周至县农业机械厂更名周至县变压器厂，生产电力变压器。周至县水

泥厂、周至县橡胶厂建成投产。

1971年1月，修筑西安南环公路周至段，长25.6公里，1972年4月30日竣工。

5月1日，周至渭河大桥建成，举行通车典礼。大桥52孔，长1159.45米，为周至最大桥梁。因设计、施工质量差，桥于80年代后期变形限载。

秋，在双庙子林区为西安动物园捕捉金丝猴30余只。

11月6日，楼观台古银杏树（树龄2000余年）被农民烤火时严重烧毁树心。

11月，县商管站购置全县首台黑白电视机。

1972年1月30日，终南公社勒马大队1队将病死牛肉分给社员食用。2月3日461人中毒，危害114例，3人死亡。

春，将各集镇3日集统一为星期日集。后又恢复。

5月15日～次年7月20日，西宝南线司竹黑河桥兴建，长423.6米。

8月30日，恢复招生考试制度。

7～8月，周至西瓜占领西安、咸阳等市西瓜市场。

9月，西骆峪水库鱼种场建成，年产鱼种20万尾。

△全县有线广播喇叭5.5万余只，入户4.8万余只，入户率69.5%。

△全县建成小型水塘库40余处（座），总蓄水量90万立方米，可灌农田近万亩。

1973年12月～次年8月，平原17个公社民工，移修改建渭河险段，修“丁”字坝171座，砌石护岸13.5公里，筑堤17公里。

△山区23座小水电站，多被洪水毁坏。因灾粮食减产180万公斤。

1974年5月，经过调查，周至林区有国家一类保护动物金丝猴909只；金毛扭角羚506头。捉住羚牛幼仔1头，送北京动物园。

△三清苗圃引种水杉成功，次年渭河林场试植10亩，1976年造水杉林600亩，已郁闭成林。

1975年9月，耿峪、田峪、就峪公路开工。

△县氮肥厂建成投产。

11月～1976年4月，平原17个公社社员，修筑黑河南北段堤防13.3公里。

12月，在全国出血热防治会议上，表扬了周至县的出血热防治工作。

1976年2月，本县平原地区方田规划通过并实施。至年底建成骨架路南北16条，东西6条，实行渠、树、路3端和农田平整。

5月，沙厚公路（沙梁子～厚畛子）修筑，至1980年5月30日竣工，山区公社均通公路。

△夏秋连旱，夏粮减产212.9万公斤。

8月16日，四川松潘地震波及全县，房屋摇动。

9月9日，毛泽东主席逝世。县直机关和各工委、公社举行悼念仪式。18日全县各界万余人，在体育场举行追悼大会。

1977年2月9日，县革命委员会指出：园田规划“按路划方，渠、路、井、电、树5结合”。至次年6月，修骨架路20条，长260公里；生产路113条，长1040公里，

桥涵 143 座，植树 170 万株。

△夏大旱，夏粮减产 30%。

△秋恢复高考，全县 137 名考生被录取。

△秋旱，秋粮减产 3000 万公斤，棉花减产 130 担。

11 月 27 日，周至县教师进修学校成立。

△咸阳等 8 县市 97 名医生，组成 5 个手术队，为本县 3310 例 1~3 度地甲病患者免费手术。

1978 年 1~5 月，平原公社干部、民工，治理加固渭河堤 4.55 万米，砌石护岸 3.895 万米，增修“丁”字坝 740 座。县境内的渭河大堤建成。

4 月，周至中学在县城东郊重建，占地 80.1 亩。

8 月，就峪河西楼水电站兴建，装机 500 千瓦，为县内最大水电站。

△县医院外科医师何曙生在地甲病研究中完成 2 项科研成果，获全国科技大会一等奖。

△陕西省蚕桑研究所购回县内首台彩色电视机。

△全县首次科学大会召开，表彰奖励 68 项科研成果。

△全县用赤眼蜂等防治 14.6 万亩农田害虫。

1979 年 3 月，投资 26 万元，兴建竹峪乡塔庙村重力加压喷灌 2100 亩。

△兴建抽渭淤灌站 6 座，后因渠淤配套不全而废。

10 月，黑河下游两岸修筑堤岸 17.4 公里，砌石护岸 9.8 公里。

11 月中旬~1982 年 2 月，打击刑事犯罪，破案 105 起，缴自制手枪 4 支等。逮捕犯罪分子 23 名，拘留、劳教 54 名。

12 月，集贤古乐参加陕西省调演，获演出优秀奖。

12 月~次年 4 月，投资 78 万元，西骆峪水库铺膜 25.1 万平方米，减少水库渗漏 50%。

1980 年 2~5 月，打击严重危害社会治安的犯罪分子，全县破案 523 起，对刑事犯罪分子 275 名，分别依法判刑。

6 月，平原 40% 的生产队实行联产到组责任制，山区生产队实行联产到劳责任制。

7 月，撤销周至县革命委员会，恢复周至县人民政府。

7 月 2 日，暴雨成灾。黑河洪峰 3320 立方米/秒，秋田受灾 9 万余亩，冲毁农田 2 万余亩，死亡 21 人，经济损失 5 千万元。

△楼观台道教活动恢复。

9 月，全县农村实行分组作业、包工到组、联产计酬的办法。

11 月，将县城中心街扩宽 30 米，长 1200 米。县政府决定打通三门什字街，老城河改建为城河商业街。

1981 年 1 月 3~7 日，周至县第八届人民代表大会在县城召开。县人民代表大会设立人大常务委员会，政协周至县委员会恢复。

3 月，县政府决定山区以林、牧、特产为发展方向，推广包产到户、包干

到户的经验。

4月,县造纸厂生产的40克招贴纸、60克单胶纸、52克凸版纸,分别获西北5省(区)造纸业质量评比1、2、4名。陕西省委、省政府命名县造纸厂为陕西省先进企业。

14日,县委、县政府向全县农村干部和社员发出公开信,号召贯彻党在农村的各项政策,加强和完善农业生产责任制。

7月24日17时,终南、集贤、九峰公社雹灾,风力8级。

8月14日,渭河决堤1公里,受灾143户,房屋倒塌377间,秋田受灾11.2万亩。

8~9月,连阴雨40余天,山区公路水毁62.5公里,毁桥9座。

9月,平原80%的社队,建立各种形式的农业责任制;96%的山区队包干到户。

△全县年内出血热发病1591例,死亡136例,为出血热年发病死亡最高记录。

1982年5月,1架民航机坠毁在四方台山上,10余人遇难。

6月初,推广麦垄点播玉米2万亩。

7月1日,全县人口普查,登记96549户,502624人。

秋,终南公社七一大队罗查田南桔北移试验成功。1984年罗荣获全国林业劳动模范和新长征突击手称号。

12月,本县教师武志顺编写的《中学数学辞典》由陕西科技出版社出版发行。

△全县99%生产队推行各种形式的生产责任制,其中大包干占95.5%;

△全县产粮2.0186亿公斤,比1981年增长32.5%。

1983年3~7月21日,全县棉酚中毒3876例,死亡35人。6月20日培训医务人员200余名,投入紧急抢救。6月26日,县政府下令停止毛棉油产销和食用,查封榨油机224台。控制了发病。

8月31日18时,楼观、就峪、集贤等公社受雹灾,毁秋田1.2万亩。

8月~次年6月,全县严厉打击严重刑事犯罪,判处死刑10名,死缓3名,无期徒刑10名,10年以上有期徒刑36名。

10月20日,县委、县政府发出《周至县社员承包集体土地管理试行办法》。

10月,县志编委会办公室成立。1989年8月,《周至县志》初稿完成,12月27~31日举行一审大会。1992年4月完成二审稿,12月送省终审,1993年7月送出版社出版。

△投资149万元,兴建楼观台森林公园一期工程,至1986年4月30日竣工。建成的闻仙沟索桥于1991年2月15日倾覆,死22人,伤140余人。

△建成县城北大街。

△投资28万元,建成工人俱乐部。

△全县生产队实行包干到户责任制。

1984年1月,周至县改属西安市辖。

5月,平原数千户农民盲目养殖蚯蚓,且迅速发展。县广播站播出《防止有人借养殖蚯蚓骗人》等文章。予以纠正。获西安市优秀广播新闻节目一等奖。

12日,全县3152名中学教师文化过关考试,2836人考试过关获得证书。

9月20日,辛家寨乡三高村党支书樊培鹏抢救落水女农民牺牲。

10月31日,全县集资52万元,制配课桌凳2万套,小学生告别土台台。

△全县区划为29个乡镇,338个村,4个居民委员会。

12月九峰乡虎峪村9组居住区地面突然下沉,地表开裂0.8万平方米,18间房屋倾倒。

12月30日,县电视差转台建成开播。

1985年1月13日,县委、县政府在西北大学召开西安地区周至乡友座谈会,180余人出席,为振兴故乡献策。

3月1日,二曲镇镇东村与西安医科大学附属一院联合举办的医院开诊。

3月26日,县委、县人民政府决定在县东10个乡镇大力发展刺绣业。

4月15日,县级机关整党开始。

30日,县委、县人民政府决定5月为集资建校突击月,在已集资206万元之上,再集资300万元。

6月19日,县人民政府召开销毁有毒、有害、伪劣食品会,销毁劣质汽水1.23万瓶,不合格罐头240瓶,霉糕点235公斤,病死畜禽肉600公斤,霉甘蔗625公斤,霉香烟12450盒,霉干菜、奶粉390公斤。

7月1日,全县114家公司,经清理,吊销执照36家,变更经营项目54家。

5日,卫生部陈敏章副部长到周至视察,对周至中心医院、周至中医院、哑柏地段医院分别与陕西省肿瘤研究所、省中医学院、省人民医院协作予以鼓励。

10月,周至普及初等教育工作受到陕西省政府嘉奖。

12月7日,县变压器厂继1984年全国行检产品质量获西北地区第1名后,低耗变压器被评为西安市优质产品。

1986年2月25日,县酒厂生产的五味子果酒、中华猕猴桃罐头、糖水秦冠苹果罐头被授予陕西省轻工厅优质旅游产品奖。

3月3日,周至发生美国白蛾虫害,0.8亿株树苗花卉(价值1300万元)滞销。县政府安排建设沿山百里杂果林带3万亩,栽植本县一批苗木。

4月18日,世界粮农组织2814项目评估组6人,对全县万亩渔业基地建设考察评估。

5月10日,县委、县人民政府检查县东10乡镇刺绣普及工作。

15日,县人民武装部改归地方建置。

6月29日,全县夏粮总产11.47万吨,平均亩产216公斤。

7月9~10日,黑河洪水冲毁竹护村东堤250余米,淹没农田1.74万亩,损失约65万元。县委、县人民政府动员千余人和解放军200余名官兵抢险。

8月28日,全县向高、中等院校输送新生813名,13名高、中考优秀者获周至奖励人才基金会颁发的二曲奖证书和奖金。

9月23日,人大常委会讨论通过《周至县综合农业区划报告》。

10月30日,全县村级整党查处各类经济问题1827件,清退金额115.8万元。

12月25日,经国家级鉴定,将周至选育的猕猴桃111和101命名为秦美、秦翠。

△刘阿丽等6名女青年创作的280幅剪纸组画,送法国展出。

1987年1月8日,投资260万元的周至剧院经6年建成。

5月2日,中旺粮库2名工作人员携带24万元,在四川被罪犯抢劫后杀害。破案后,罪犯肖映钊等于次年2月被依法处决。

9日,计划生育宣传月中,做绝育手术5983例。

8月2~4日,黑河洪水毁堤725米,淹死2人,淹没秋田4180亩,损失58.5万元。

9月20日,日本金峰山寺主持五条顺教率道徒31人,访问楼观。

△县氮肥厂技术改造后,年产合成氮7500吨,农用碳酸氢氨3万吨。

△国家投资,群众义务劳动,修筑拓宽县城巷道33条近万米。

△县电影院被评为全国先进文明影院。

1988年2月6日,在县体育场召开2万余人参加的公判大会,依法处决罪犯5名。

4月11~14日,由国家体改委、中共中央农研室、农业部组成的联合调查组,至周至考察综合改革试点工作。

12月31日,全县建校集资312万元,建设初中校舍22350平方米。

△县剧团马喜婵获西北五省区公主杯电视大奖赛一等奖。

△全县县办工业产值1.65亿元,比1978年增长3.4倍。乡镇企业8638个,从业33762人,总收入1.905亿元,比1978年增长6倍。

1989年1月21日,国家民政部、解放军总政治部授予本县“培养开发使用军地两用人才先进单位。”

31日~2月4日,翠峰乡陈家村、官村等地村民80余人次,盗伐车峪沟森林325亩,6027株,拆毁工棚6间,损失2万余元。

2月13日~15日,青化乡4个村的村民约500余人,盗伐行道树937株,合2.3万元。3月2~10日,在青化乡、翠峰乡收缴盗伐树木7754件,罚款4530元,收缴绿化费2811元;行政拘留1人,收审9人,审查10人;补栽行道树4000余株。24日,在翠峰乡官村剧场召开万人大会,依法逮捕、收审、拘留翠峰、青化毁林盗伐案中的17名人犯。

4月6日21时,板房子乡政府因汽油突然失火,烧毁2层木板楼11间,

损失约 10 万元。2 名事故责任者被拘留。

6 月 5 日，县政府决定引进安装程控自动电话交换机。1990 年 11 月自动电话通话。

6 月，县政府工作组处理广济乡南留村与阎家社历时 4 年的用水纠纷，2 村代表签订用水协议。

7 月 18 日上午，翠峰乡农林村农民王志辉等 2 人报告并协助县公安局查收台湾国民党空投反动宣传品万余份。受到县公安局奖励。

23 日，集贤、楼观暴雨成灾，淹没农田 12 510 亩，冲倒房屋 20 余间，冲走小麦 9.65 万公斤，损失 153.8 万元。8 月山洪泥石流冲毁淤堵楼观林区道路、黑惠渠东干渠和南环公路数万米，损失 10 万余元。灾后即行修复。

10 月 25 日，全县夏秋粮总产 254 387 吨。

△全县查出制贩吸食毒品者 2149 人；侦破制贩毒品案 9 起，抓获案犯 26 人，收缴鸦片 3441 克，海洛因 650 克。

11 月 24 日，县政府决定收回县工商局非法转移征地用途和征而未用的土地，对该局罚款 3000 元。

12 月 20 日，全县建校集资 655 万元，名列全市第一。

冬季农田基建投工 25 万个，移动土石 24.5 万立方米。

21 日，平原中学师生为山区学生捐款 1.3 万元、粮票 1107 公斤、衣物 1.5 万件。



大白山
顶上的大白
海程 3580米
深18米
安速良

后 记

这部新编《周至县志》，是周至从明代至今的第10部官修志书。成书的特点有：

1、历时长。1983年11月，县政府按照国家要求，决定重修《周至县志》。次年设办公室，培训部门编写人员。参观四川、山东、湖北、南京、北京等地，复印旧县志。发布告和通知，收集资料。派人学习修志。1985年调我任《周至县志》主编兼办公室主任。整理旧志；到省、市、县档案部门，查录档案；督促部门撰写专业志等，相继展开县志编纂工作。1989年7月《周至县志》初审稿151万字编竣，打印成册，分送一审，年底通过一审。1992年4月二审稿报西安市志编纂委员会评审，8月通过二审。同年12月初报陕西省地方志编纂委员会三审，1993年4月通过三审，5月交付出版，9月成书。耗时10载，为历代周至修志时间最长的1次。

2、审稿多。一审稿的编写修改中，县志办和有关部门召开分志评审会30余次，各部门参加审稿200余人次。送县级六大班子和县志编纂委员会审稿。县委、县政府抽调4人组成审稿组，由张长怀任组长^①，将审稿意见报经县委、县政府研究同意。县政府、县人大组织周至籍在西安的专家、学者和领导审稿。审稿会在西北大学召开。审稿者李云青（91岁老学者）、王剑（西北大学副校长）、周俊卿（西安交通大学管理学院副院长）、刘永杰（省地质矿产局地质处处长）、辛义恒（原西安医科大学党委书记）、李三槐（陕西省社会科学院科研处长）、王士伟（西北政法学院副教授）、李育生（石油学院宣传部长）、齐世鑫（省民间艺术剧团党委书记）、县长钟瑞厚、县人大主任蔡斐然、副县长苟兆华、西安市志馆县志处副处长王孝增等。县志办又约请专家审稿：西北林学院博士副院长陈存根审《林业志》；西北农学院博士导师、教授袁锋审《农业志》，教授马宗申等审《农业志》、《水利

^①张长怀原任县委政策研究主任，现任县委副书记。

志》；陕西师范大学地理系教授宋德明审《自然地理志》、《自然灾害志》；陕西省地方志编委会主任陈元方、西安市志编委会副主任赵璧审政治类志稿；编审雷友声审经济类志稿；陕西师范大学副教授焦文彬、省文化厅副研究员许德宝审戏剧稿；西北大学方言硕士生唐明路审《方言志》；省地方志编委会约请的2名特约编审分别通审了全文。市属蓝田、高陵、临潼、长安县和闫良区志主编也参加了一审会。

二审稿报送西安市地方志编纂委员会审稿。西安市志约请樊光春等20余位专家教授和领导通审了全志。县志办又约请咸阳市志编纂委员会主任尚行韬，抽调咸阳市志3名编审评审有关志稿。请陕西省广播电视厅厅长蹇国政、原省司法厅长张景文、原陕西省文物管理委员会主任王翰章等人审稿。县人大主任蔡斐然召开2次老干部审稿会。原人大主任万学升主持召开1次评稿会。

三审稿报送陕西省地方志编纂委员会，由省地方志编委会主任朱星联主审，于4月在省政府大楼召开《周至县志》终审会，省志编委会县志处处长董健桥及编辑胡良璧、秘书处处长周宝山、出版发行处副处长冯英、周至县副县长田高社、西安市地方志馆编辑彭栋为等人参加终审会；三秦出版社总编杨建禧审看了志稿。

3、采访众。重修《周至县志》中，县委、县政府要求87个部门单位必须编写出部门志。全县编竣部门志27部，编成资料编28部。其中5部铅印，《教育志》正式出版。县《广播电视志》、《交通志》获省厅奖，编者甄世贵、王好贤获省厅先进个人奖。《公安志》、《教育志》获市局奖。县志办王安泉、李金海获陕西省地方志先进个人奖。17人被评为周至县修志先进个人。《周至县志》资料提供者有：孟文斌、韩新民、李达、庞效斌、刘崇博、周刚、任为农、李鹏彪、温景龙、任访贤、王文英、李宗钦、张靖亚、孟昭恒、高振鹏、张广田、甄世贵、王好贤、任俊文、李安营、刘健、解德祥、施俊生、何志勇、孙秀成、张荣信、李周社、徐致孝、孙育勋、吴育民、祈德斌、乔迁、李云祥、张昭团、张登科、刘雨良、李德纪、李云龙、陈从众、魏志勋、窦小明、张承和、袁志宏、李杨、马志功、董爱兰、杨振岐、贺新勤、千重武、史昆华、王鹏辉、薛群海、刘忠敏、樊全美、刘锐、李长青、王建民、徐国政、张居仁等。

4、体例新。设《县史述要》、《专载》增加县志资料的著述性，《县史述要》采用简史和叙议结合的方法，勾勒周至两千余年的起伏轮廓。为突出个性，增加地方特色，设《刺绣志》、《楼观台志》，在其他分志中专设章节，如黑河、地方病防治、太白山神姿、庙会等以显本县特点。

5、众手撰初稿。《县史述要》、《建置志》、《自然灾害志》撰稿王安泉。《自然地理志》初稿李金海。《人口志》(计生委提供资料)初稿原健、魏淑媛。《农业志》(农业局提供资料)初稿董鹏昭、李金海等,重撰王安泉、李金海。《林业志》(林业局提供大部分资料)、《工业志》(工业、电力局提供资料)撰稿王安泉。《水利志》(水电局提供资料)初稿董鹏昭。《商业志》(商业、供销、物资局提供资料)初稿何永涛、王安泉、魏淑媛等。《刺绣志》撰稿王安泉。《交通·邮电志》(交通、邮电局提供资料),初稿王安泉等。《城乡建设志》(城建局提供资料)初稿雇人撰。《财政·金融志》(财政、税务、金融等局、行提供资料)初稿王安泉、刘宏波、李文彬。《政权志》(县政府办、法院、检察院、公安、司法、档案、信访、民政、人事局及何永涛提供部乡资料)撰稿王安泉。《政党群团志》(党史办、工会、妇联、统战部及李金海、李文彬、张小燕等提供资料,赵育民撰国民党及三青团一节)撰稿王安泉。《军事志》(武装部提供资料)初稿李金海。《经济管理志》(土地、统计、计委、审计、物价、工商局提供资料,土地、统计等王安泉撰,计划、审计魏淑媛撰,物价李文彬撰,工商管理王启伟撰)。《教育·科技志》(教育局、科委、科协提供资料,初稿何永涛、王安泉、徐鹏)。《医药·卫生志》(卫生局提供资料)撰稿王安泉。《文化·体育志》〔戏剧、文物、体育撰稿王安泉,文化节初稿何永涛,广播电视节(广播电视局资料)初稿魏淑媛〕。《民俗·宗教志》(郭首座收集部分资料,民俗大部分初稿董鹏昭,宗教和庙会、民间信仰、新风等节撰稿王安泉)。《楼观台志》(重撰王安泉、李文彬)。《方言志》撰稿王安泉、甄世贵,语音、词汇由李文彬按音序重排)。《人物志》撰稿王安泉。《艺术志》诗歌节纂稿魏淑媛、金秀茹,文选等5节纂稿王安泉。《附录》(著述录等5节纂稿王安泉,修志节初稿金秀茹)。《专载》(吴新田祸周第5节撰稿王安泉,文化大革命节初稿李金海)。《大事系年》(县志办提供部分资料)、《目录》整理、照片拟词和表格索引、黑白照片收集整理王安泉。县城等8张照片王安泉摄,用李国华、李华照片各1张。

这次新编《周至县志》,我始终如同身负太白山,如履薄冰缘,丝毫不敢疏忽,攻读方志理论,撰写的方志论文获省级优秀奖。又学了经济管理专业。在2稿将改完时,因吐血而辍笔休息4天。今年春夜以继日改定终审稿之际,由于宿办合一的住房低洼潮湿,患重感冒,打针吃药,躺倒20余天。历经曲折,编成是志,甘苦良多,困难不少。一是考证难。如《大秦景教流行中国碑》1条,据《大英百科全书》、《中国百科全书》、《百科知识》等载,出土于周至县。但审稿专家引用资料,称出土于西安市。本志采用民

国时著名考古学家向达实地考察的观点；出土于周至县（一说出土于长安县）。二是断限难。下限是志书的要素，但本届修志一延再延。先后定为1985、1987、1989年。由于三审定稿历经4载，许多重要资料需要补入。为此，在《专载》中列入1990~1992年概要1节，作为弥补。三是资料收齐难。限于人力、物力、财力、学识和时间。近20个部门的资料未能提供。加上“文化大革命”中资料散失损毁严重，深感资料缺乏，难为无米之炊。四是决断难。审稿层次多，专家大多强调专业的系统性和完整性，见仁见智，意见有相悖，修改有反复。近代史事的身历者健在，回忆不尽相同，加之文档残缺，查询决断和调合众议难。五是修改难。提供资料者、撰写初稿者水平参差不齐。主编反复修改中，量最大而且难度大的是精炼文字、统一文风、统一行文、统一口径、统一数字和计量，删削重复，处理交叉和消除矛盾之处。

因有上述困难，新编《周至县志》的不足之处在所难免，敬请方家指正。新志编成，聊缀数语，是为后记。

《周至县志》主编 王安泉

1993年8月

《周至县志》表格索引

- 1、周至县清康熙二十年（1681）区划表 (17)
- 2、周至县清乾隆十四年（1749）区划表 (18)
- 3、周至县民国初年区划表 (18)
- 4、周至县民国 23 年(1934)区划表 (19)
- 5、周至县 1956 年区划表 (20)
- 6、周至县 1962 年区划表 (21)
- 7、周至县 1985 年区划表 (21)
- 8、周至县 1985 年村落表 (23)
- 9、周至县平原不同温度间太阳辐射量表 (32)
- 10、周至县日照及深山区太阳辐射量表 (32)
- 11、周至县平均气温表 (33)
- 12、周至县自然历 (35)
- 13、周至县土壤类型及面积表 (46)
- 14、周至县 1950~1957 年救济粮款发放表 (64)
- 15、周至县宋熙宁（1068~1077）至民国时期择年人口表 (68)
- 16、周至县 1949~1992 年人口表 (68)
- 17、周至县 1949~1990 年择年人口密度表 (69)
- 18、周至县民国时期部分年月人口出生表 (70)
- 19、周至县 1949~1991 年择年人口出生表 (71)
- 20、周至县 1949~1990 年择年人口死亡表 (71)
- 21、周至县 1950~1989 年择年人口迁移表 (72)
- 22、周至县民国 36 年（1947）人口年龄表 (73)
- 23、周至县清至 1990 年择年男女比例表 (74)
- 24、周至县 1949~1989 年择年城乡人口表 (76)
- 25、周至县民国 36 年（1947）人口职业构成表 (78)
- 26、周至县 1975~1987 年择年计划生育表 (85)
- 27、周至县 1959~1978 年择年人民公社规模表 (93)
- 28、周至县 1979~1989 年乡镇企业表 (124)
- 29、周至县西楼观林场民国 26~34 年（1937~1945）育苗表 (145)
- 30、周至县 1950~1989 年择年造林面积表 (146)
- 31、周至县 220 千伏变电站线路表 (188)
- 32、周至县办刺绣企业与西安凤凰、锦江刺绣厂比较表 (202)
- 33、周至县 1978~1991 年刺绣业表 (203)
- 34、周至县哑柏镇 1978~1991 年刺绣业表 (203)

- 35、周至县哑柏镇 1978~1991 年刺绣市场表 (204)
- 36、周至县 1988 年支线公路表 (208)
- 37、周至县 1972~1989 年择年客运表 (212)
- 38、周至县国有商业 1957~1989 年择年经营表 (246)
- 39、周至县 1978~1989 年出口商品总额表 (254)
- 40、周至县清乾隆四十九年 (1784) 财政支出表 (258)
- 41、周至县 1952~1989 年择年财政收支表 (259)
- 42、周至县 1983~1989 年部分税额征收表 (267)
- 43、周至县 1983~1989 年新增税种征收表 (267)
- 44、周至县 1983~1989 年保险收入赔付表 (273)
- 45、周至县 1988~1989 年部分商品价格表 (278)
- 46、周至县 1949~1989 年人口、耕地增减表 (285)
- 47、周至县民国时期 (1912~1949) 县长 (县知事) 表 (291)
- 48、周至县人大常委会 1949~1993 年主任、副主任任职表 (300)
- 49、周至县 1949~1993 年县长 (革委会主任) 表 (303)
- 50、周至县人民法院 1952~1989 年择年接待表 (310)
- 51、周至县 1949~1989 年择年调判民事案表 (312)
- 52、周至县 1950~1989 年择年复员, 退伍军人安置表 (324)
- 53、周至县 1949~1989 年职工人数表 (328)
- 54、周至县 1964~1982 年安置知青人数、经费表 (330)
- 55、中共周至县委 1949.6~1993 年书记任职表 (336)
- 56、中共周至县委 1949.6~1993 年副书记任职表 (337)
- 57、周至县幼儿园 1958~1989 年择年表 (377)
- 58、周至县 1952~1989 年择年财政拨付教育经费表 (394)
- 59、周至县 1949~1989 年择年卫生事业表 (408)
- 60、周至县 1957~1989 年出血热发病表 (425)
- 61、周至县 1955~1984 年地方性甲状腺肿表 (426)
- 62、周至县 1977~1989 年择年电影发行放映表 (441)
- 63、周至县电影院 1980~1989 年择年经营表 (442)
- 64、周至县剧团 1968~1992 年演出表 (447)
- 65、周至县 3 级文物表 (463)
- 66、周至县参加国家级体育比赛成绩表 (474)
- 67、周至县参加陕西省体育比赛成绩表 (474)
- 68、周至县较大庙会表 (488)
- 69、周至县楼观台宋至民国时碑石表 (504)
- 70、周至县当代人物录 (556)
- 71、来辉武获得主要荣誉称号、职务表 (629)
- 72、505 神功系列保健产品国内外获奖表 (629)

陕新登字 006 号

周 至 县 志

周至县志编纂委员会

主编 王安泉

三秦出版社出版发行

(西安湘子庙街 12 号)

陕西省新华书店经销 西安美术学院印刷厂印刷

787×1092 毫米 16 开本 42 印张 6 插页 968 千字

1993 年 8 月第 1 版 1993 年 8 月第 1 次印刷

印数· 1-800

ISBN 7-80546-710-2/K·205

定价· 98 元

浩如海
九空
并
看
安
泉
写



山一川女 漢 九 全 科 安 寫

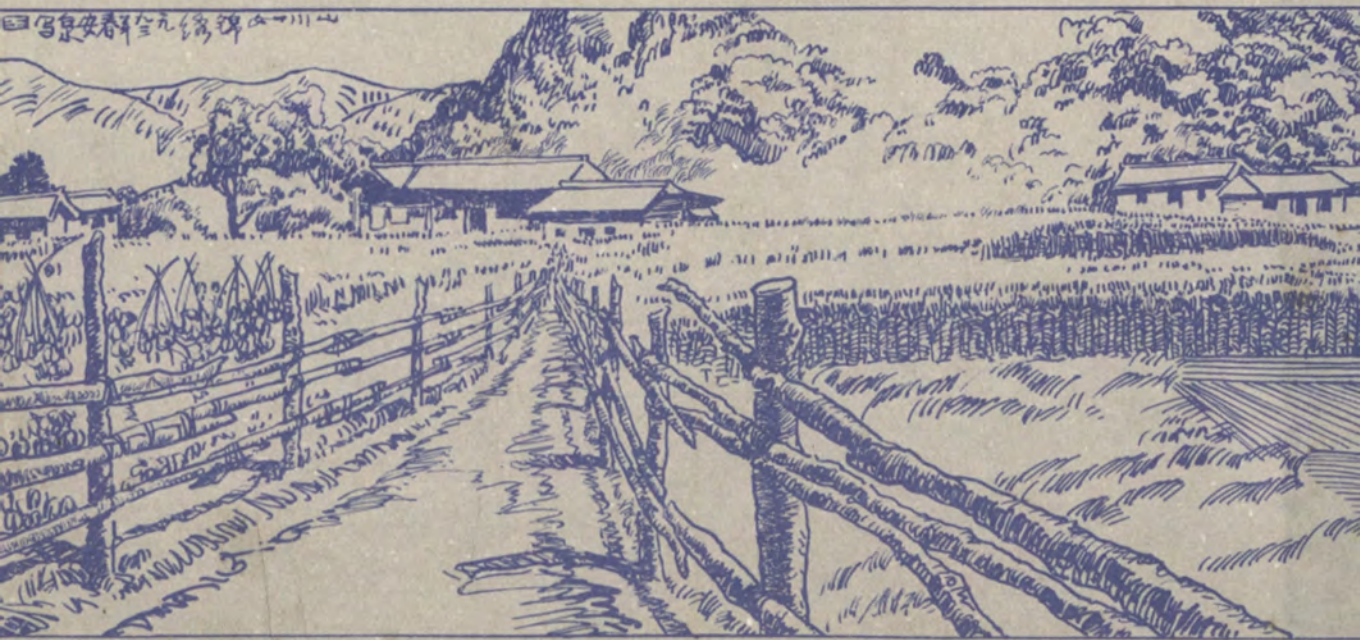



责任编辑 杨建禧
封面题字 茹 桂
版式设计 王安泉
封面设计 王安泉
插 图 王安泉



ISBN 7-80546-710-2/K·205

定价 98.00 元
